ПРОЛЕТАРИИ ВСЕХ СТРАН, СОЕДИНЯЙТЕСЬ!

АЛТАЙСКАЯ ПРАВДА

Орган Алтайского краевого комитета КПСС и краевого Совета депутатов трудящихся

№ 70 (14653) • СРЕДА, 25 МАРТА 1970 ГОДА • Год издания 53-й • Цена 2 коп.

В Президиуме Верховного Совета СССР

ОБРАЗОВАНИЕ ИЗБИРАТЕЛЬНЫХ ОКРУГОВ ПО ВЫБОРАМ В СОВЕТ СОЮЗА И СОВЕТ НАЦИОНАЛЬНОСТЕЙ

На основании статьи 34 Конституции СССР и статей 24 и 26 «Положения о выборах в Верховный Совет СССР» Президиум Верховного Совета СССР Указом от 24 марта 1970 года образовал 767 избирательных округов по выборам в Совет Союза, в том числе по **Алтайскому краю:**

59. Барнаульский городской избирательный округ (центр — г. Барнаул).

Районы города Барнаула Октябрьский и Железнодорожный с поселком Новосиликатный, Власихинским и Гоньбинским сельсоветами.

60. Барнаульский сельский избирательный округ (центр — г. Барнаул).

Центральный район города Барнаула с поселками Затон, Южный, Лебяжинским сельсоветом и районы: Калманский, Косихинский, Павловский и Троицкий.

61. Алейский избирательный округ (центр — г. Алейск).

Город Алейск с Малопанюшевским сельсоветом и районы: Алейский, Краснощековский, Курьинский, Новичихинский, Поспелихинский, Топчихинский, Усть-Калманский, Усть-Пристанский, Чарышский и Шипуновский.

62. Бийский избирательный округ (центр — г. Бийск).

Город Бийск с поселком Сорокино и районы: Бийский, Быстроистокский, Петропавловский, Солтонский и Целинный.

63. Горно-Алтайский избирательный округ (центр — г. Горно-Алтайск).

Горно-Алтайская автономная область и районы: Алтайский, Красногорский, Смоленский, Советский и Солонешенский.

64. Каменский избирательный округ (центр — г. Камень-на-Оби).

Город Камень-на-Оби и районы: Баевский, Завьяловский, Каменский, Мамонтовский, Панкрушихинский, Ребрихинский, Романовский, Тюменцевский и Хабарский.

65. Новоалтайский избирательный округ (центр — г. Новоалтайск).

Город Новоалтайск с поселком Белоярск и районы: Ельцовский, Залесовский, Кытмановский, Первомайский, Сорокинский, Тальменский и Тогульский.

66. Рубцовский избирательный округ (центр — г. Рубцовск).

Город Змеиногорск с Лазурским сельсоветом, город Рубцовск и районы: Егорьевский, Змеиногорский, Локтевский, Рубцовский, Третьяковский и Угловский.

67. Славгородский избирательный округ (центр—г. Славгород).

Город Славгород с поселками Бурсоль, Яровое и районы: Благовещенский, Бурлинский, Волчихинский, Ключевский, Кулундинский, Михайловский, Родинский, Славгородский и Тебунский.

На основании статьи 35 Конституции СССР и статей 25 и 26 «Положения о выборах в Верховный Совет СССР» Президиум Верховного Совета СССР Указом от 24 марта 1970 года образовал 750 избирательных округов по выборам в Совет Национальностей, в том числе по РСФСР:

3. Алтайский избирательный округ (центр — г. Барнаул).

Алтайский край.

На основании статьи 35 Конституции СССР и статей 25 и 26 «Положения о выборах в Верховный Совет СССР» Президиум Верховного Совета СССР Указом от 24 марта 1970 года образовал 750 избирательных округов по выборам в Совет Национальностей, в том числе по **Горно-Алтайской автономной области:**

706. Горно-Алтайский избирательный округ (центр — г. Горно-Алтайск).

Город Горно-Алтайск и Майминский район.

707. Онгудайский избирательный округ (центр — с. Онгудай).

Районы: Кош-Агачский, Онгудайский и Улаганский.

708. Турачакский избирательный округ (центр — с. Турачак).

Турачакский район.

709. Усть-Канский избирательный округ (центр — с. Усть-Кан).

Районы Усть-Канский и Усть-Коксинский.

710. Шебалинский избирательный округ (центр — с. Шебалино).

Шебалинский район.

Указ Президиума Верховного Совета РСФСР

О НАГРАЖДЕНИИ МЕДАЛЬЮ «ЗА ОТЛИЧНУЮ СЛУЖБУ ПО ОХРАНЕ ОБЩЕСТВЕННОГО ПОРЯДКА» СТРИГИНА П. И.

За смелость и самоотверженность, проявленные при задержании вооруженного преступника, наградить от имени Президиума Верховного Совета СССР медалью **«За отличную службу по охране общественного порядка»** члена добровольной народной дружины **Стригина** Павла Ивановича — механизатора совхоза имени В. И. Ленина, Калманский район Алтайского края (посмертно).

Председатель Президиума Верховного Совета РСФСР М. ЯСНОВ.

Секретарь Президиума Верховного Совета РСФСР Х. НЕШКОВ.

Москва,
23 марта 1970 года.

Это случилось декабрьским вечером в поселке Орджоникидзе Калманского района. Павел Иванович Стригин, механизатор здешнего совхоза, шел домой.

И вдруг вечернюю тишину разорвал крик:

— Помогите!

Стригин, не раздумывая, бросился к дому, откуда донесся крик. Рванул дверь. Пьяный хозяин, П. Васильев, избивал жену. Увидев вошедшего, он схватил нож и двинулся на Стригина. Но Павел Иванович ловким движением выбил нож и начал унимать разбушевавшегося хулигана. Тот вроде бы успокоился, но когда Стригин стал выходить из дома, схватил топор и нанес смертельную рану смелому дружиннику.

Преступник оказал вооруженное сопротивление работникам милиции и при задержании был убит.

СТАТИСТИЧЕСКИЙ СБОРНИК

Издательство «Статистика» выпустило подготовленный ЦСУ СССР статистический сборник «СССР и зарубежные страны после победы Великой Октябрьской социалистической революции».

Сборник содержит статистические данные о развитии экономики, культуры и росте народного благосостояния в СССР, об образовании и развитии мировой социалистической системы, о распаде колониальной системы капитализма.

(ТАСС).

По-хозяйски готовятся к весне земледельцы Большереченского отделения совхоза «Петровский». Ремонтники уже давно привели в готовность весь посевной инвентарь. Восстановлены и тракторы. Скоро механизаторы выведут эту технику на поля: начнется ответственный этап борьбы за урожай завершающего года пятилетки.

НА СНИМКЕ: управляющий отделением М. Н. Маскин вместе с механизатором В. М. Ивановым осматривают сеялки.

Фото М. Павельева.

Сессия Алтайского краевого Совета депутатов трудящихся

Вчера в Барнауле в краевом драматическом театре состоялась пятая сессия Алтайского краевого Совета депутатов трудящихся двенадцатого созыва. Председателем сессии единогласно избирается депутат **В. И. Неверов** — заведующий отделом школ и вузов крайкома КПСС, секретарем — **Н. Е. Кулыгина,** учительница восьмилетней школы № 21 г. Барнаула.

Повестка дня сессии:

1. О выполнении постановления ЦК КПСС и Совета Министров СССР «О мерах дальнейшего улучшения работы средней общеобразовательной школы». Докладчик — председатель Алтайского крайисполкома **И. И. Молчанинов;**

содоклад постоянной комиссии краевого Совета по народному образованию. Докладчик — председатель комиссии **И. Г. Горелкин,** директор Гальменской средней школы.

2. Информация о работе крайисполкома в межсессионный период. Докладчик — **Ю. А. Романенко,** заместитель председателя крайисполкома.

3. Организационный вопрос.

В обсуждении доклада и содоклада приняли участие **Ч. К. Кыдрашев** — председатель Горно-Алтайского облисполкома, **Д. М. Легостаев** — комбайнер колхоза имени Ильича Краснощековского района, **Г. А. Сивченко** — первый секретарь Завьяловского райкома КПСС, **В. И. Труфанов** — директор совхоза «Большевик» Залесовского района, **А. А. Бирченко**—председатель Славгородского райисполкома, **Е. И. Коваленко** — учительница Бурлинской средней школы, **А. У. Кузнецова** — учительница восьмилетней школы г. Алейска, заведующий крайоно **Н. Г. Устенко** и другие.

В работе сессии принял участие и выступил с речью первый заместитель министра просвещения РСФСР **Н. В. Александров.**

Подробный отчет с сессии будет опубликован в одном из ближайших номеров газеты.

ПРИСВОЕНИЕ МНОГОДЕТНЫМ МАТЕРЯМ ПОЧЕТНОГО ЗВАНИЯ «МАТЬ-ГЕРОИНЯ»

Указом Президиума Верховного Совета СССР от 19 марта 1970 года по **Алтайскому краю** присвоено почетное звание **«Мать-героиня»** с вручением ордена **«Мать-героиня»** и грамоты Президиума Верховного Совета СССР матерям, родившим и воспитавшим десять и более детей:

1. **Бесединой** Наталье Ильиничне — рабочей совхоза «Макарьевский», Солтонский район.

2. **Виноградовой** Ольге Егоровне — домашней хозяйке, село Паново Ребрихинского района.

3. **Гаус** Вере Гавриловне — колхознице колхоза «Путь Октября», Тальменский район.

4. **Казбановой** Елене Петровне — учительнице, Хабарский район.

5. **Канцеровой** Александре Павловне — домашней хозяйке, село Озеро-Красилово Косихинского района.

6. **Комиссаровой** Татьяне Гавриловне — домашней хозяйке, село Усть-Кажа Красногорского района.

7. **Плетт** Екатерине Петровне — домашней хозяйке, поселок Глядень Благовещенского района.

8. **Сокоделовой** Анастасии Васильевне — домашней хозяйке, село Федотовка Ключевского района.

9. **Танышевой** Серафиме Суртаевне — домашней хозяйке, поселок Казанка Алтайского района.

ЮБИЛЕЙНЫЙ СЧЕТ «СТРОЙГАЗА» РАСТЕТ

23 марта орденоносный коллектив треста «Стройгаз» рапортовал о новой трудовой победе в юбилейном социалистическом соревновании. Завершено производственное задание квартала по генеральному подряду. До конца марта строители выполнят работ дополнительно к заданию на 800 тысяч рублей.

Первый квартал стройгазовцы ознаменовали досрочной сдачей в эксплуатацию ряда объектов. Вошли в число действующих корпус химчистки стоимостью полмиллиона рублей, лабораторный корпус треста «Алтайстройиндустрия», трамвайный павильон.

И. ОЛЕЙНИК,
начальник производственного отдела треста «Стройгаз».

ВЧЕРА

● ТРУЖЕНИКИ АЛТАЙСКОГО УПРАВЛЕНИЯ СТРОИТЕЛЬСТВА «ГЛАВЗАПСИБСТРОЯ» ЗАВЕРШИЛИ ПРОГРАММУ ПЕРВОГО КВАРТАЛА.

Наряду с трестами «Стройгаз» и Бийским № 122, высокие показатели имеет и Рубцовский трест № 46 (прежде он нередко оказывался в числе отстающих). Всю третью декаду марта рубцовские строители будут трудиться в счет апреля.

Во всех коллективах строителей идет активная подготовка к массовому субботнику 11 апреля.

● В КЛУБЕ УВД СОСТОЯЛСЯ КУСТОВОЙ СМОТР-КОНКУРС ДУХОВЫХ ОРКЕСТРОВ СИБИРСКОГО ВОЕННОГО ОКРУГА, ПОСВЯЩЕННЫЙ 100-ЛЕТИЮ СО ДНЯ РОЖДЕНИЯ В. И. ЛЕНИНА.

Любимые произведения Ильича, а также фантазии на темы Великой Отечественной войны исполнялись оркестрами из Барнаула и других городов Сибири.

ВЧЕРА

● КИЕВ. О В. И. ЛЕНИНЕ — ОРГАНИЗАТОРЕ СОВЕТСКИХ ВООРУЖЕННЫХ СИЛ РАССКАЗЫВАЕТ НОВЫЙ ПОЛНОМЕТРАЖНЫЙ ФИЛЬМ «РЕВОЛЮЦИИ ГЛАВНОКОМАНДУЮЩИЙ».

Его съемки закончили на Украинской студии хроникально - документальных фильмов режиссер В. Шкурин и оператор Э. Тимлин по сценарию В. Абызова.

ВЧЕРА

● ВАШИНГТОН. ПРЕЗИДЕНТ НИКСОН ОТДАЛ ПРИКАЗ ИСПОЛЬЗОВАТЬ ВОЙСКА,

чтобы сорвать забастовку почтальонов Нью-Йорка, парализовавшую всю систему почтовой связи в этом крупнейшем городе Соединенных Штатов. (ТАСС).

ХОРОШИЙ РАЗБЕГ

Давно работая в строительстве, я убедился, что оно требует от руководителей особых качеств: особой напористости, что ли, дальновидности, умения видеть и ближайшее будущее, и далекую перспективу одновременно. И еще раз довелось укрепиться в этом своем мнении, знакомясь с Павловским строительно-монтажным управлением «Алтайсельстроя».

Существует управление семь лет. В первые три года убытки здесь исчислялись десятками тысяч рублей, прогулы — сотнями часов, а о качестве работ и говорить не хочется. Да и откуда было ему взяться, если ежегодно личный состав управления обновлялся на 60—65 процентов. За эти три года здесь сменилось четыре начальника и несколько главных инженеров.

Ныне же управление — передовое в «Алтайсельстрое». Минувший год павловцы закончили хорошо. И планы последних четырех лет перевыполнили. По генеральному подряду они реализовали задание на 104,6 процента и собственными силами— на 104,2 процента. Колхозы и совхозы района за это время получили от них 8.464 квадратных метра жилой площади, двадцать три коровника, три зернохранилища, школу почти на тысяну учащихся и много других производственных помещений и зданий культурно-бытового назначения. Из двадцати пяти сданных в прошлом году объектов только двум были выставлены оценки «удовлетворительно», остальные оценены как хорошие и отличные.

Из года в год растет производительность труда. Во Всесоюзном соревновании коллективу не раз присваивались классные места. Коллегия Министерства сельского строительства РСФСР и президиум ЦК профсоюза рабочих строительства и промышленности строительных материалов по итогам социалистического соревнования в последнем квартале прошедшего года присудили Павловскому СМУ третье место и тысячу рублей премии. Успешно началю управление и ленинский юбилейный год. Планы минувших месяцев перевыполнены. Лучшие коллективы управления — плотницкая бригада коммунистического труда, руководимая В. И. Балахниным, каменщиков В. А. Краснова, плотников А. И. Медведько и другие работают высококачественно и высокопроизводительно.

Мне пришлось анализировать деятельность предприятия. И понятное же дело, я заинтересовался истоками успехов. Люди, с которыми пришлось говорить по этому поводу, как правило, связывают добрые изменения с приходом нового начальника Вадима Николаевича Самойлова и главного инженера Виктора Яковлевича Моргачева. Разговаривал я и с ними, но оба они, словно сговорившись, о прошлом вспоминают неохотно:

— Былое быльем поросло. У нас сегодняшних забот полно.

Что ж, сегодняшнее сегодняшним, а мне хочется — о прошлом. Потому что оно поучительно и заслуживает того, чтобы о нем рассказать подробнее.

Когда человек приходит на пустое место, начиная с «нуля», ему, помоему, легче, чем было Самойлову. Три года коллектив считался «безнадежным», говорили о нем слова укоризненные. Даже тот небольшой костяк, который закрепился в управлении, потерял веру в свои способности, чуть ли не внушил себе, что дело лучше и идти не может. Вот на преодоление такого настроения прежде всего и направил усилия Вадим Николаевич. Партийная и профсоюзная организации оказали ему в этом огромную помощь.

Первоначальной задачей в то время было укрепить трудовую дисциплину. Пьяницы и прогульщики критиковались на бригадных собраниях, им предъявили требование: либо исправиться, либо уйти. Некоторые предпочли уволиться. С каждым из них беседовали активисты общественного отдела кадров, который возглавил коммунист П. С. Илясов. Кто не захотел признавать никаких резонов, тому сказали: «Скатертью дорожка». Другие призадумались и — остались. Сейчас состав управления стабилизировался, семьдесят пять процентов рабочих и служащих трудится здесь уже более трех лет. И в этом большая заслуга кадровиков-общественников. Только в минувшем году четырнадцать рабочих, решивших уволиться со стройки, после бесед с активистами взяли свои заявления обратно. Многие из пожелавших уйти объясняли свое намерение коротко:

— Квалификация у нас низкая, заработки маленькие.

Меры напрашивались сами собой. При управлении стали проводиться занятия по повышению квалификации, а кто пожелал — стал осваивать вторые и смежные профессии. В прошлом году, например, было обучено сто пять человек, а сто двадцать один рабочий повысил свою квалификацию. Учат здесь прямо на производстве. Закрепляют неопытного за специалистом-бригадиром, который в течение двух—трех месяцев передает ему свои знания. После этого собирается тарификационная комиссия, принимает зачеты и присваивает разряды. Кстати, уже сложилась великолепная традиция — молодежь, впервые вступающую в трудовую жизнь, посвящать в рабочие. В День строителя кадровые работники в торжественной обстановке знакомят новичков с историей своего управления и вручают им памятный инструмент, который условно называется «Жезл рабочего».

Важным стимулом повышения производительности труда и улучшения качества работ стала аккордно-премиальная система оплаты труда. Однако в первое время рабочие не хотели ее принимать. Она требует особо четкой организации труда, своевременного обеспечения строителей всем необходимым, а в управлении не хватало материалов, бригады лихорадило. Тут не только о премиях, а и о хорошем заработке трудно было говорить. Ныне, когда бригады закреплены за объектами, своевременно получают строительные материалы и конструкции, аккордно-премиальная система прочно утвердила себя. Сейчас бригадиры сами требуют аккордно-премиальные наряды. По ним работает больше шестидесяти процентов сдельщиков. Лишь за прошлый год они получили тридцать шесть тысяч рублей премиальных.

Не надо думать, что снабжение управления стройматериалами резко увеличилось, и все необходимое начало сюда валиться как манна с неба. Просто улучшились учет и хранение материалов. Прежде материально-ответственными лицами являлись старшие прорабы, а прорабы и строительные мастера, то есть непосредственные руководители, распоряжающиеся материалами на объектах, никакой ответственности за их расходование и сохранность не несли. Строительные объекты в районе разбросаны на десятки километров, и как ни был расторопен старший прораб, он не мог уследить за всем. Теперь учет и ответственность за расходование материалов возложены на мастеров и прорабов. У старших прорабов в подотчете оставлены только инвентарь, инструменты, спецодежда. Сейчас любо-дорого смотреть, как материалы перевозятся, складируются и хранятся.

Управление вместе с проектными организациями и заказчиками старается избегнуть траты дорогостоящих и дефицитных материалов и по мере возможности заменяет их местными. Так, проектанты в качестве утеплителей животноводческих помещений предусматривали керамзитовый гравий, газобетон и шлак. А где их взять? И строители предложили местный материал. Проектировщики и заказчики согласились. Было сэкономлено по четыре тысячи рублей на каждом помещении. Всего же замена дорогостоящих материалов местными сберегла управлению около двадцати восьми тысяч рублей. Двадцать пять тысяч рублей экономии принесла замена монолитных фундаментов сборными и свайными. Это, между прочим, выгодно не только в денежном отношении. Сборные и свайные фундаменты не требуют опалубки, позволяют полностью механизировать труд.

Большим достижением надо считать концентрацию на объектах материальных и трудовых ресурсов. Благодаря этому сроки строительства объектов сократились против плановых на один—два месяца, значительно снижены накладные расходы — зарплата административного персонала, охраны и т. д.

Но, рассказывая об этих успехах, я не могу не сделать и несколько упреков. Впрочем, руководители управления и сами отлично видят, где не доработали. В частности, Виктор Яковлевич Моргачев говорит:

— Резервы у нас есть, и мы их будем использовать. Есть у нас и серьезный долг перед хозяйствами района. В совхозе «Павлозаводской», например, средства, отпущенные на строительство жилья, мы освоили только наполовину. Не начали вовремя возводить Дом животноводов в совхозе «Стуковский», не сдали коровник в совхозе «Комсомольский». Резервы... О них у нас шла речь при обсуждении Письма ЦК КПСС, Совета Министров СССР, ВЦСПС и ЦК ВЛКСМ. Вот хотя бы использование рабочего времени. Прогулов у нас в прошлом году было всего только пять, но некоторые рабочие продолжают опаздывать, трудятся с прохладцей. Из-за отсутствия кое-каких материалов иногда приходится давать работникам отпуска без сохранения содержания.

В этом году нам надо сдать в эксплуатацию три тысячи двести квадратных метров жилья. Кирпичный сырцех, четыре полностью механизированных животноводческих помещения, детский сад, санаторий и кое-что еще. Дело это нелегкое, но мы справимся.

Да, задачи перед управлением стоят большие, и можно не сомневаться, что с каждым годом они будут усложняться. Но верится, что и с этими более сложными задачами управление справится. Разбег здесь взят хороший.

Н. ДВОРЕЦКИЙ,
старший инженер НИС управления «Алтайсельстрой».

ПАРТИЙНАЯ ХРОНИКА

Состоялся пленум Егорьевского райкома партии, на котором обсужден организационный вопрос. Пленум избрал первым секретарем райкома КПСС тов. ОПАНАСЕНКО Ивана Кирилловича.

В работе пленума принял участие секретарь крайкома КПСС В. Т. Кобзев.

ПРИЕЗД В МОСКВУ ПРЕЗИДЕНТА ЧССР Л. СВОБОДЫ

В Москву 23 марта прибыл Президент Чехословацкой Социалистической Республики Людвик Свобода, направляющийся с официальным визитом в Монгольскую Народную Республику и Японию.

На Внуковском аэродроме, украшенном государственными флагами Чехословацкой Социалистической Республики и Советского Союза, главу братского чехословацкого государства встречали Председатель Президиума Верховного Совета СССР Н. В. Подгорный, заместитель Председателя Президиума Верховного Совета СССР М. А. Яснов и другие официальные лица.

(ТАСС).

ОТЪЕЗД ИЗ МОСКВЫ ПРЕЗИДЕНТА ЧССР Л. СВОБОДЫ

Из Москвы 24 марта отбыл Президент Чехословацкой Социалистической Республики Людвик Свобода, направляющийся с официальным визитом в Монгольскую Народную Республику и Японию.

(ТАСС).

ТРЕТИЙ СЪЕЗД ПИСАТЕЛЕЙ РСФСР

МОСКВА, 24 марта. (ТАСС). Сегодня утром в Большом Кремлевском дворце открылся III съезд писателей РСФСР.

Тепло встретили делегаты и гости появление в президиуме руководителей Коммунистической партии и Советского правительства.

Вступительным словом съезд открыл председатель правления Союза писателей РСФСР Леонид Соболев.

◆ С ПЛЕНУМА БАРНАУЛЬСКОГО ГОРКОМА КПСС

РАЗВИВАТЬ КРИТИКУ, ПРИСЛУШИВАТЬСЯ К НЕЙ

Состоялся XII-й пленум Барнаульского горкома КПСС. Обсужден вопрос «О соблюдении ленинских принципов критики и самокритики в первичных партийных организациях города». Этому предшествовала большая работа по материалам декабрьского Пленума и Письму ЦК КПСС, Совета Министров СССР, ВЦСПС и ЦК ВЛКСМ. Коммунисты и беспартийные с возросшей требовательностью и ответственностью взглянули на свои дела. Коллективно продуманы и определены пути повышения эффективности производства, дополнены и уточнены обязательства. Теперь нужна большая организаторская и воспитательная работа, чтобы все намеченное довести до конца.

В этой обстановке разговор о развитии критики и самокритики приобретает особую актуальность. Потому что лишь в условиях высокой партийной взыскательности можно добиться подлинного успеха. Но вышло так, что доклад, с которым выступил второй секретарь горкома П. С. КУЛАГИН, лишь косвенно затронул те большие задачи, которые следуют из решений декабрьского Пленума и Письма партии и правительства. Все в нем было резонно и, должно быть, выслушано не без пользы. Но придать бы ему целенаправленность, подчинить ключевым задачам дня!

На пленуме подчеркивалась важность безусловного соблюдения внутрипартийной демократии для развития критики и самокритики. В практику работы горкома, райкомов партии, парткомов и бюро первичных парторганизаций вошло составление мероприятий по критическим замечаниям и предложениям коммунистов. Установлена система обязательной информации о сделанном. Но о какой критике может идти речь там, где собрания проводятся нерегулярно и коммунисты не имеют возможности обменяться мнениями? А ведь именно так и обстоит в парторганизациях автобазы крайпотребсоюза, ТЭЦ-2, дрожжевого завода и некоторых других. Не изжиты факты, когда некоторые руководящие работники безучастно относятся к высказанным на собраниях предложениям и замечаниям, болезненно реагируют на критику.

Некритическое отношение к работе, самоуспокоенность приводят обычно к серьезным срывам. Так получилось на Барнаульской трикотажной фабрике. Коллектив, который длительное время лидировал в соревновании, совершенно неоправданно сорвал годовой план. Работу с кадрами здесь запустили, отсюда неэффективное, подчас неграмотное использование техники.

Важной формой критики и самокритики являются письма трудящихся в партийные и советские органы, в редакции газет. Эти письма дают партийным организациям богатый материал для борьбы с теми или иными промахами, для улучшения форм и методов руководства. Но эти письма, а также сигналы газет не всегда еще находят деловой отклик. Не раз многотиражная газета «Текстильщик» выступала по серьезным недостаткам производственного быта, разговор об этом заходил на рабочих собраниях, но ни директор хлопчатобумажного комбината т. Медведев, ни партком и фабком профсоюза не приняли надлежащих мер. Бюро горкома КПСС было вынуждено строго предупредить руководителей комбината за подобное отношение к критике.

О необходимости всемерно повышать действенность критики говорила первый секретарь Центрального райкома КПСС Н. Н. МАКСАЧЕВА. Должна быть создана такая атмосфера, чтобы ни у кого не возникало вопроса: «Критиковать? А будет ли толк?». Между тем такие вопросы не редкость, к примеру, в коллективе ремонтно-эксплуатационной базы флота. Развитие критики зависит и от того, насколько полно и энергично проводятся в жизнь решения городских организаций и насколько обстоятельны эти решения. Но вот сколько раз принимали решения по городскому транспорту, а заметного улучшения в его работе не видно. По-прежнему много идет жалоб на трамвай.

Бригадир строителей треста «Барнаулжилстрой» П. П. ЕСАУЛОВ рассказал, с какой активностью обсуждали его товарищи Письмо партии и правительства, как заинтересованно вскрывали резервы и принципиально критиковали недостатки и их виновников. Теперь каждому ясно, что должен сделать лично он для улучшения работы.

— Критические замечания рабочих помогают нам полнее выявлять и использовать резервы производства, — сообщил председатель завкома профсоюза «Трансмаша» А. А. ХИЖНЯК. — Все высказывания — на собраниях, в печати или письмах — тщательно изучаются, а затем сводятся в единый план. Начальники цехов издают по ним распоряжения.

И снова — разговор о необходимости поднять действенность критики. Похоже, что именно на этом участке партийные организации особенно недорабатывают. Конечно, речь идет об основательных, серьезных высказываниях для пользы общего дела, а не о залихватском «разносе», с которым, к сожалению, иногда приходится встречаться. Злопыхателям и критиканам надо давать решительный отпор.

О воспитании ответственности, особенно у руководителей среднего звена, говорила секретарь парткома хлопчатобумажного комбината К. А. ТРУФАНОВА. Бывают такие пассивные исполнители, которым все вынь да положь, а сами они палец о палец не желают ударить. Хотя могли бы проявить инициативу, повлиять на товарищей.

Мастер П. Г. КОЛТАКОВ с моторного завода упрекнул руководящих работников райкома, горкома и горисполкома за то, что они недостаточно встречаются с рабочими на предприятиях, редко выступают на рабочих собраниях. Вопросов воспитания научных кадров коснулся ректор Алтайского мединститута В. Н. КРЮКОВ. Он же отметил недостаток некоторых решений: в них записываются настолько общие пункты, что выполнение их просто невозможно проконтролировать.

На пленуме выступили также заведующий кафедрой политехнического института профессор В. Т. АНИСКОВ, редактор газеты «Алтайская правда» А. М. ПРОЗОРОВ, машинист ТЭЦ-2 В. М. КИРЮШКИН, председатель Октябрьского райисполкома Э. Д. МУХИН, первый секретарь горкома КПСС В. В. ПОЛЯКОВ, директор завода геологоразведочного оборудования К. И. БЕЛЬФЕРМАН.

Пленум принял решение, в котором выражена уверенность, что бюро горкома, райкомы КПСС, первичные организации, совершенствуя стиль партийной работы, методы руководства хозяйством, возглавят трудовую и политическую активность трудящихся, вызванную решениями декабрьского Пленума и обсуждением Письма и на этой основе добьются успешного выполнения социалистических обязательств в юбилейном году.

Пленум заслушал информацию о работе бюро горкома КПСС с июля 1969 г. по март 1970 г. Утвержден перспективный план работы горкома на 1970 г. по выполнению решений XXIII съезда КПСС.

ПИТАТЕЛЬНЫЙ И ДЕШЕВЫЙ

Ценный опыт усть-коксинских земледельцев удался: первая попытка в производственных условиях приготовить из скошенной травы сенаж увенчалась успехом.

Он содержит почти вдвое больше питательных веществ, чем сено из тех же трав, кислотность сенажа в два раза меньше кислотности силоса.

Себестоимость сенажа в два с лишним раза меньше себестоимости сена, но пока еще выше себестоимости силоса из сеяных культур.

Механизация — главное средство снижения издержек производства нового корма; в Мультинском совхозе будет создано специализированное звено для приготовления сенажа с максимальной механизацией отдельных операций.

Минувшим летом в Мультинском и Коксинском совхозах проведена опытная заготовка сено-силоса (сенажа). Подвяленные травы для хранения и окончательного «созревания» закладывались в необлицованные силосные траншеи с глинистыми стенами объемом 600 кубических метров. Размеры траншеи были определены: глубина — два метра, ширина по дну — шесть и по верху — девять метров, длина — 40 метров.

Смесь однолетних трав (овес с горохом) после скашивания подвяливалась в течение суток, влажность ее уменьшилась наполовину. За весь период заготовки корма осадков не выпадало. После заполнения траншей для защиты от доступа воздуха их укрывали полимерной пленкой в виде сплошного полотна, а сверху бульдозером насыпался слой земли в 80 сантиметров.

Траншея в Мультинском совхозе открыта в январе. Сенаж хорошо сохранился, ни с поверхности, ни с боковых стенок замерзания не наблюдалось. Потери от порчи составили не более пяти процентов. Результаты лабораторных анализов качества корма показали следующее: сенаж содержит питательных веществ, переваримого протеина почти вдвое больше, чем сено из тех же однолетних трав; кислотность сенажа вдвое ниже кислотности силоса; в новом корме почти полностью отсутствуют нежелательные кислоты, в то время как в силосе их много; в связи с запозданием уборки в сенаже снижено содержание каротина до 2,13 мг.

Сенаж хорошо поедается коровами, овцами и лошадьми. Правда, при постоянном использовании он «приедается» животным, поэтому в рационах его следует чередовать с силосом и сеном.

В Мультинском совхозе себестоимость одного центнера корма разных видов составила: сенажа — 1.07 рубля, сена однолетних трав—2,72, сена естественных сенокосов — 2,46 и силоса из сеяных культур — 0,63 рубля.

Самым трудоемким процессом в производстве сенажа оказалась операция по вскрытию траншеи. Заработная плата людей, занятых на заготовке этого вида корма, за все операции, начиная с косовицы трав и укрытия траншеи емкостью 600 кубометров, составила 188 рублей. При этом затрачено 108 человеко-дней. За вскрытие траншеи выплачено 110 рублей и затрачено 34 человеко-дня. Причину такого вздорожания заключительной операции по использованию сенажа в совхозе видят в том, что траву в траншею закладывали целиком, без предварительного измельчения.

Сейчас в Мультинском совхозе и других хозяйствах Усть-Коксинского района разработали технологию, при которой себестоимость заготовки сенажа будет значительно снижена. Все операции максимально механизируются с помощью технических средств, которыми располагают хозяйства. Для подбора из валков подвяленной массы и ее измельчения в Мульте, например, переоборудуют два списанных комбайна СК-4. В этом совхозе летом планируют создать звено из 15 человек, дать им необходимую технику, в частности, выделить не менее шести тракторов. По расчету, звено с такой технической оснасткой сможет готовить в день не менее 600 центнеров сенажа, значительно снизив его себестоимость.

Сенаж имеет немало преимуществ по сравнению с другими видами корма. По питательным свойствам он ближе к исходной зеленой массе, чем силос и сено. Питательных веществ при заготовке и хранении сенаж теряет гораздо меньше, чем другие виды корма, он лучше сохраняет наиболее ценные части растения — листья и соцветия. Времени на подвяливание сенажа требуется значительно меньше, чем для высушивания сена, что дает возможность избежать губительного действия неблагоприятных погодных условий. А это особенно важно в период заготовки кормов. Ведь во всех районах Горного Алтая летом погода неустойчива, солнечные дни перемежаются с дождливыми, что сдерживает стогование сена. При силосовании трав немалая часть их теряется зимой от промерзания траншеи и буртов сверху и с боков. При закладке сенажа такие потери почти полностью исключены.

Готовить сенаж можно в любых зонах области — необходимая техника имеется в каждом хозяйстве. Вот почему полезное начинание коксинских земледельцев должны взять на вооружение во всех районах области.

Ю. КУЗЬМИН.

Горно-Алтайская авт. обл.

● Читатели «Алтайской правды» знают о машинисте тепловоза Г. В. Шадрине. В конце прошлого года он выступил с призывом к своим товарищам-машинистам: сделать один юбилейный рейс на сэкономленном топливе.

Но Григорий Васильевич пересмотрел свои возможности и решил, что до ленинского юбилея он сможет сберечь такое количество топлива, которое позволит ему до юбилейной даты сделать два дополнительных рейса.

НА СНИМКЕ: Г. В. Шадрин (справа) и помашиниста В. Клочков после очередной поездки.

Фото Н. Блеских.

● Большой популярностью у юных барнаульцев пользуется авиамодельный кружок, который создан на станции юных техников.

НА СНИМКЕ: авиамоделист Сережа Карпов и методист кружка В. И. Антипов у изготовленной ребятами модели самолета.

Фото Н. Крикицына.

ХОЗРАСЧЕТ

1. ЧЕРЕЗ ГОД

Чуть больше года прошло с тех пор, когда я был в совхозе «Путь Ленина», и мы вместе с главным экономистом Иваном Асонтьевичем Фефеловым прикидывали, что дал хозяйству первый полный год работы в условиях экономической реформы. Хлопали клавиши электрической счетной машины, Иван Асонтьевич сыпал цифрами, говорить о которых — это было хорошо видно — доставляло ему истинное удовольствие. И радоваться было чему: большая прибыль, перевыполнены все планы, а распределенные по итогам года доходы стали самой настоящей тринадцатой зарплатой (она ничуть не уступала среднему месячному заработку).

Но сегодня, против ожидания, былого оживления у главного экономиста не наблюдалось, о чем я в ходе беседы и сказал ему. Иван Асонтьевич шутку принял, улыбнулся и на этот раз без помощи счетной машины подвел итоги года:

— Считать-то нынче нечего. Правда, прибыль у нас есть — 113 тысяч рублей. Но ее только и хватает на самые неотложные расходы. Тринадцатой зарплаты нынче не платим, да и по другим статьям каждую копейку надо на учет брать.

Да, осень шестьдесят девятого с ее проливными дождями здесь, в предгорьях, была особенно жесткой к земледельцу. И потери зерна оказались большими, и качество его было отнюдь не первосортным. В общем, во всем виновата непогода? Виновата-то, виновата, но...

Известна язвительная побасенка о разбогатевшем псковском мужичке. О том, как, загуляв, бросал он в сугробы монеты и кричал: «Бедняк, подбери пятак». А после похмелья просеивал снег через сито, разыскивая брошенные медяки. Нечто подобное произошло и с отдельными руководителями совхозов Смоленского района. Получив за 1968 год очень большую прибыль, в шестьдесят девятом они уже не стесняли себя в расходах, «научились» считать деньги не копейками, а червонцами. Характерен такой пример: на складах совхоза «Белокурихинский» числится так называемого малоценного инвентаря на 175 тысяч рублей, в то время как, скажем, в «Лиственском» — всего на 46 тысяч. Правда, мне объяснили, что цифра эта не соответствует действительности — просто бухгалтерия не списала еще вилы, ведра, грабли и пр. за несколько лет. Пусть так. Но можно себе представить состояние учета в хозяйстве, где даже бухгалтера разучились считать деньги. Теперь им приходится проходить курс этой науки, пользуясь тем самым орудием, что и псковский мужичок.

Но необходимость укрепления внутрихозяйственного расчета — не единственный урок, преподанный итогами сурового года. Если разобраться, то недостаточно высокие показатели полеводства — даже не главная причина резкого ухудшения экономических результатов в смоленских хозяйствах. Несмотря ни на что, эта отрасль дала весьма ощутимую прибыль — средняя по району себестоимость центнера зерна — 4 рубля 77 копеек. Но большая часть этого дохода оказалась «съеденной» животноводством. И не удивительно, если учесть, что, например, Точилинскому совхозу центнер привеса крупного рогатого скота обошелся в 159 рублей 77 коп., а «Белокурихинскому»—149 руб. 32 коп. В среднем по району себестоимость центнера молока составила — 16 руб. 60 коп. Ясно, что при таких показателях себестоимости нечего и думать о рентабельности животноводства.

Но за этими цифрами скрывается весьма поучительная картина. Оказывается, скот может при надлежащих условиях не только «съедать», но и давать прибыль. Мало того, в специализированных совхозах — свиноводческом «Линевском» и племенном «Верхне-Обском» — животноводство приносит высокие доходы. В данном случае соответственно — 384 и 174,5 тысячи рублей чистой прибыли. Бытует тенденция объяснять такое положение особыми привилегиями специализированных хозяйств — лучшим снабжением, целенаправленностью работы и т. д. Доля истины тут есть—этим, собственно, и объясняется современное требование специализации производства.

Однако эта причина далеко не единственная. Совхоз «Алтайский», как известно, является крупнейшим на востоке края поставщиком зерна, причем лучших сортовых и товарных кондиций. И это не мешает здешнему коллективу столь же внимательно относиться ко всем отраслям животноводства. А их тут достаточно — мясная, молочная, птицеводческая. Несмотря на столь большое «разделение внимания», коллективы всех ферм сумели добиться высокой продуктивности. Причем, не забыты были и экономия затрат, и щедрое стимулирование борьбы за высокое качество продукции и соответствующую реализационную цену. В результате центнер привеса обошелся хозяйству 116 руб. 73 коп., молока — 14 руб. 78 коп., тысяча яиц — 55 руб. 66 коп. Не лишним будет заметить, что ту же тысячу яиц, благодаря особой заботе о товарном качестве, совхоз продавал в среднем по 75 руб. 80 коп. В итоге — 125 тысяч рублей прибыли от птицеводства.

Фермы крупного рогатого скота также дают немалую прибыль, в 69-м она составила более 20 тысяч рублей. И это несмотря на то, что молочную продукцию совхоз в основном реализует в виде сливок, которые, как известно каждому специалисту, намного снижают выручку. Рентабельная работа всех отраслей позволила «Алтайскому» даже в прошлом неблагоприятном по климатическим условиям году получить почти 600 тысяч рублей прибыли. И главный экономист совхоза А. К. Быковченко занят сейчас распределением тринадцатой зарплаты между коллективами отделений, соответственно вкладу каждого в общее дело. То есть, как раз той работой, отсутствие которой портит настроение И. А. Фефелову.

Таким образом, трудный год убедительнее, чем пространные выкладки специалистов, доказал, что смоленцам не добиться достаточно высокой и устойчивой рентабельности до тех пор, пока животноводство не будет давать постоянной прибыли. На самом деле: ведь в общем-то поля прошлой осенью здесь не были так уж скупы — дали в среднем по району 12,2 центнера зерна с гектара (в иных местах такая урожайность пока еще — мечта). И даже при этом сравнительно высоком сборе зерна хозяйства из-за нерентабельной работы ферм оказались на пороге финансовой несостоятельности.

Вывод из всего этого один — сконцентрировать внимание на совершенствовании хозяйственного расчета на фермах, укреплении кормовой базы. К чести смоленцев, следует сказать: для них горький этот урок не прошел даром.

2. ДОЯРКА ВЕДЕТ БУХГАЛТЕРИЮ

И тут-то я, наконец, увидел Ивана Асонтьевича в прежнем его качестве — темпераментно рассуждающего под веселый стрекот все той же счетной машины.

— Недавно сняли мы с откорма 170 голов скота. 97 из них приняты высшей упитанностью, 63 — средней. Средний вес — 364 килограмма. Конечно, сейчас немало хозяйств, которые дают лучшие результаты. Но сравните с прошлогодними данными. В эту же пору сдали мы на мясокомбинат 253 головы. Высшей упитанности из них оказалось всего 33, а средней — 206. Средний вес животного — 326 килограммов. И цены соответственно другие: год назад продали центнер говядины по 113 руб. 53 коп., нынче — по 122 руб. 23 коп.

И тут же он принялся рассказывать об экономических преимуществах специализированного мясного скотоводства, которое создается в совхозе.

— Уже в прошлом году мясная ферма дала отличные результаты. Среднесуточный привес — 500 граммов, на 200 граммов выше среднесовхозного. Кроме того, все большую долю будут занимать помеси герефордов. А себестоимость центнера привеса у них вышла такая: 70 руб. 27 коп., в то время как у обычного молодняка — 124 руб. 82 коп.

Но «лучше раз увидеть, чем много раз слышать», и мы поехали на Черновскую ферму, которая как раз и занимается выращиванием мясного скота. Внешне она выглядит, прямо скажем, довольно неприглядно: старый скотный двор. Конечно, он мог бы быть и лучше, но особых хором для молодняка не требуется, он неплохо чувствует себя и в таком помещении. Лишь бы хорошо кормили. Как обычно, поинтересовались привесами. В феврале в гурте Ивана Черенева они достигли 650 граммов в сутки на голову.

— А ведь нынче у нас с кормами положение труднее, чем в прошлом году. И, знаете, это даже повлияло на скотников в лучшую сторону. Бережнее расходуют корма, стараются, чтобы каждую соломинку бычки съели, а то валили навалом, скот топтал ногами. Вроде, и давали сена да концентратов много, а досыта животных не кормила, — рассказывает зоотехник Л. И. Кириллова.

Только в прошлом году зародилось в Черновском мясное скотоводство, но нашло уже своих горячих приверженцев. Если прошедшим летом один пастух пас сорок коров с подсосными телятами, то нынче Николай Суторнин и Иван Клеников просят дать им по 70 коров. Значит, один человек будет ухаживать сразу за 140 животными. Можно себе представить, как это отразится на себестоимости продукции. Надо добавить и особенно высокие привесы, отменную жизнеспособность подсосных телят. Словом, у этой отрасли большое будущее, и можно надеяться, что она поможет совхозу сделать мясное производство по-настоящему эффективным.

Проблемой повышения эффективности животноводства, внедрения передовой технологии озабочены и специалисты совхоза «Алтайский». Здесь уже стали обычными доходы от гетерозиса, и помеси герефордов составляют значительную часть сдаваемого государству молодняка.

— На Раздольной ферме помесные бычки дают сейчас 860 граммов среднесуточного привеса вместо плановых 594, — рассказывает главный экономист А. К. Быковченко. — И себестоимость центнера привеса заметно понизилась — до 73 рублей при плане 81 руб. 70 коп. Это дает надежды на значительное увеличение прибылей от животноводства в нынешнем году. Во всяком случае, объективные условия для такой уверенности есть.

Особый интерес представляет та работа по повышению рентабельности производства, усилению режима экономии, которая ведется в племсовхозе «Верхне-Обской». Здесь пока еще высокая себестоимость продукции. Есть тому, правда, и объективные причины.

— У нас все фермы племенные, — объясняет главный зоотехник Николай Михайлович Бондарчук. — Поэтому несколько выше заработная плата, больше штат (особо жесткие требования к зоотехническому учету), да и условия производства отличаются от тех, что приняты на товарных фермах. Иной раз приходится идти на такие затраты, которые другие себе не могут позволить. В прошлом году, например, мы вынуждены были возить жом из Быстрого Истока. При таких дальних перевозках этот корм тяжелой ношей лег на себестоимость молока. Зато мы не допускаем снижения продуктивности коров, и выигрываем на этом. Ведь класс, а следовательно, и цена, племенного молодняка зависит, главным образом, от продуктивных качеств родителей. Так что продажа племенных животных с лихвой окупила все эти затраты и обеспечила прибыль.

Что ж, ничего не скажешь — в создавшейся обстановке именно такой подход можно назвать деловым. Но есть и другой выход — изменить саму обстановку и иметь высокую продуктивность при затратах хотя бы на уровне среднерайонных. И в «Верхне-Обском», мне кажется, нашли правильный путь решения этой проблемы.

Когда едешь в совхоз из Смоленского, по правую сторону дороги бросается в глаза огороженный проволокой бугор. Сейчас он исчерчен снегозадерживающими валами. Дело в том, что у верхнеобцев мало хороших пастбищ, особенно в ту пору, когда залита пойма. А на этом бугре зерновые родили плохо — в среднем по три центнера с гектара. К тому же заметили агрономы и зарождение ветровой эрозии. Вот и решили залужить здесь сто гектаров— создать культурное пастбище. Засеяли его люцерной, эспарцетом, тимофеевкой и другими травами. В прошлом году взяли по 23 центнера сена с гектара, а нынче впервые начнут пастьбу. Луг этот будет использоваться весной, до тех пор, пока Катунь не уйдет в берега, и с августа до поздней осени. Таким образом, скот все лето будет обеспечен отличным пастбищем. Надо ли говорить, насколько благотворно это должно отразиться на уровне затрат. В этом году начнутся работы по созданию еще одного культурного пастбища.

Кстати, значение таких пастбищ не исчерпывается укреплением кормовой базы. Не меньшую роль они призваны сыграть в рациональной организации труда доярок. В районе шутят, что у верхнеобцев не хватило фантазии, и потому одну из ферм-отделений они назвали просто Молочной. Так вот на этой ферме прочно вошла в быт двухсменная работа животноводов. Но коровы здесь очень высокой молочности (средний по совхозу годовой надой — 3.116 килограммов), и двухразового доения им явно недостаточно. Поэтому рабочий день доярок строится так: первая проводит утреннюю дойку и все работы по уходу и кормлению, днем двое доят общую группу коров вместе, а вечером — вторая доярка. Зимой этот распорядок легко выполняется. Но летом... Представьте себе затраты и хлопоты, связанные с перевозкой сразу обеих смен на выпаса. Так вот: культурное пастбище вблизи фермы позволит не только избежать этих дорогостоящих перевозок в летнее время, но и сэкономить на оборудовании. Ведь тогда можно будет пользоваться все той же стационарной доильной установкой.

Ну, а о выигрыше, который получат доярки, и говорить нечего. Двухсменка и так уже завоевала в совхозе прочную популярность, на фермы с удовольствием идет молодежь. Значит, новая организация пастьбы, кроме экономических выгод, сулит еще радикальное решение проблемы животноводческих кадров, ибо работа на ферме станет доступной даже самой занятой по дому женщине.

Об индивидуальном хозрасчете на молочной ферме я уже слышал в райцентре. Выражение «индивидуальный»—не совсем точно. Здесь группы коров закрепляются не за одной, а за парой доярок, работающих в две смены. Соответственно, обе они, каждая в свое время, получают с веса корма, расписываются в заборной книжке, словом, полностью отве-

БИСЕМБАЮ ВСЕ ПО ПЛЕЧУ

ГОРЕ пришло в дом Кайнель. Его принесла полевая почта. Похоронная извещала, что муж погиб в бою, защищая Родину от немецко-фашистских захватчиков...

Старшему из трех сыновей Киникеевых—Бисембаю к тому времени едва исполнилось три года. Туяк и Рашид были совсем крохотные. Поначалу у Кайнель опускались руки. И, кто знает, что сталось бы с сыновьями Кайнель, если бы не помощь добрых людей.

Незаметно подрастали дети, Бисембай стал помогать матери по хозяйству, пробовал свои силы в колхозном деле.

...Не было такого дела в колхозе, которое бы не приходилось выполнять Бисембаю. В четырнадцать лет принял отару. Четыре года старательно ухаживал за овцами. А когда в селе появились новенькие тракторы, Бисембай стал механизатором.

Диву даешься: сколько успевает за год сделать один человек! Трижды обработаны 640 гектаров паров; зяби вспахано 1.300 гектаров. А сколько перевезено скота, сколько других работ выполнено! Трудно все перечислить. И все это дело рук одного человека — Бисембая Киникеева. Он выработал 3.343 гектара мягкой пахоты и сэкономил 5.376 килограммов горючего!

Не каждому такой объем по плечу...

— Слушай, агроном, а ведь культиваторы на парах не идут: почва твердая, — сказал как-то агроному Бисембай.

Зная, что на Киникеева можно положиться, агроном бросил:

— Может, попробовать плоскорезами?

— Можно, — коротко ответил Бисембай.

Спустя некоторое время его трактор мерно рокотал на парах.

— Значит, все в порядке, — улыбнулся агроном.

...Давно не был Киникеев у родственников под Курганом. Списались, решил навестить. Подошло время отпуска.

— Слушай, Бисембай, не можем мы тебя сейчас отпустить. Поработай еще немного. Нужен ты сейчас в отделении, — сказал управляющий.

— Нужен так нужен, — без лишних рассуждений ответил Бисембай и пошел заводить трактор. — Родственники подождут...

...— Кто за то, чтобы принять Киникеева Бисембая в члены КПСС? Единогласно.

Так решило партийное собрание совхоза «Тополинский».

Перед нами статный, высокий мужчина. Говорит спокойно. О нем рассказывают, что еще никогда на просьбы он не отвечал отказом. Любую работу выполнит так, что на нее любо-дорого глянуть. Настойчивый. Решил окончить восемь классов. Трудно было. Дома семья: жена, четверо детей. И все-таки одолел.

Иные считают его чудаком: бросает все домашние дела и не притронется к ним до тех пор, пока не выполнит все работы в отделении. Человека видно по характеру. Выковался он у Бисембая в суровых условиях, в горячей работе, и стал прямым и сильным. Про людей с таким характером говорят: «Судьба у него в руках».

Представляем себе картину: семья готовится к празднику. Бисембаю помогают братья Рашид и Туяк и жена Жанл. Первоклассница Айман повторяет заданное в школе стихотворение. Жарко топится печь. Вероятно, какой-то семейный праздник. Но удастся ли Бисембаю провести его вместе с семьей? А что если к нему пришли и сказали: «Бисембай, надо ехать!».

— Надо, значит надо, — ответит он и пойдет заводить трактор.

В. МАНЖОС, Н. СКРИПНИК, бригадир по животноводству совхоза «Тополинский».

Бурлинский район.

ДАЕТ УРОК

чают за соблюдение рациона. Закреплены за ними 36 коров (увеличить нагрузку пока не могут, так как нет полного комплекса механизации). Зарплата, начисленная за надоенное от этой группы молока, делится поровну. Начисляется и премия за экономию затрат.

— С экономической же точки зрения это выглядит так, — говорит директор совхоза. — Если в среднем мы тратим на производство литра молока 1,4 кормоединицы, то на молочной ферме хватает 1,1 кормоединицы. Экономия весьма ощутимая, если перевести ее на все стадо. А параллельно растет и продуктивность. Надой нынче такой высокий, какого никогда не было. Вполне реально будет рассчитывать на получение до конца года 35—37 центнеров молока на каждую корову.

Меня смутила такая предельная детализация хозрасчета. Все-таки он призван развивать у рабочих чувство коллективизма, сознание коллективной ответственности за результаты труда. А тут — каждый сам за себя. Потому и спросил директора: не наносит ли ущерб эта индивидуализация воспитательной роли хозяйственного расчета. Герман Константинович немного подумал, очевидно, еще раз проверяя прочность аргументов, и уверенно ответил:

— Нет. Даже наоборот — такой метод необходим, если мы ведем речь о действительно коллективном хозрасчете, а не об элементарной круговой поруке. Ведь прежде чем отвечать за товарищей, за всю бригаду, надо научиться экономично работать самому, на своем рабочем месте. Кроме того, условия бригадного хозрасчета также сохранены, и введение заборных книжек, если можно так выразиться, — лучшая форма реализации этих условий, в том числе права на получение тринадцатой зарплаты и других доплат. Наконец, доярка несет ответственность за свою группу коров не одна, а вместе с напарницей. Двое— это уже маленький коллектив, — смеется директор. — И в нем вырабатывается чувство долга перед товарищем, доверие к нему, к его и деловым, и душевным качествам. Отсюда легче перейти к взаимному доверию и коллективной ответственности в масштабе целой бригады. Не будем заглядывать вперед, но возможно, что в дальнейшем мы отменим такую форму учета. А пока думаем распространить ее на все фермы. Нужно в каждом рабочем воспитывать хозрасчетную жилку.

3. ОТВЕТСТВЕННОСТЬ И ПРАВО

«...Тресты и предприятия на хозяйственном расчете основаны именно для того, чтобы они сами отвечали и притом всецело отвечали за безубыточность своих предприятий», — писал Владимир Ильич Ленин. Но чтобы нести полную ответственность, необходимо иметь и не менее полное право реализации возможностей, заложенных в экономике хозяйства. Право — не просто провозглашенное, но обеспеченное системой экономических гарантий.

Именно так понимался полный хозрасчет, когда в июле 1967 года он вводился в совхозах Смоленского района. Ибо смысл его — в максимальном стимулировании расширения производства, повышении его эффективности силами самого хозяйства, мобилизации его собственных резервов путем внедрения технического прогресса. И все это предполагает постоянное вложение в производство новых средств из полученной прибыли, причем вложение — наиболее рациональное в данных конкретных условиях.

Проще говоря, предприятие всегда должно иметь возможность на полученную прибыль (хотя бы только на нее) купить любую машину, любые материалы в оптовом магазине. Иначе трудно говорить о полной ответственности совхоза за производственные результаты, и хозрасчет теряет смысл, заложенный в него экономической реформой. Как же обстоит дело с этой точки зрения?

Сначала о самой прибыли. Выше говорилось о совершенствовании внутрихозяйственного расчета. Но он — не самоцель, и все меры материального стимулирования производства, удешевления кормов и т. д. направлены к одному — увеличить разницу между себестоимостью продукции и реализационной ценой, потому что именно эта разница создает прибыль. Значит, кроме постоянного прессования нижнего предела, коллектив уже за границами своего хозяйства заинтересован в получении «настоящей цены» за продукцию. И вот тут-то он наталкивается на моменты, резко противоречащие хозрасчетным отношениям.

Причем, как не удивительно, обстановка в последнее время даже ухудшилась. В прошлом году совхозы района установили прямые связи с мясокомбинатом. Каждый из них заключил договор, которым точно определялись размеры поставок скота по срокам. Хотя и не без шероховатостей, дело пошло. Но нынче эти прямые связи вдруг отменили — теперь опять приходится оформлять сдачу через откормсовхоз. О пороках такой системы много говорилось и писалось, но в приложении ее к полному хозрасчету особое возражение вызывает неопределенность — никогда толком неизвестно, сможет ли мясокомбинат принять скот, скажем, через полтора месяца. Четкое планирование заменяется весьма проблематичным прогнозированием. Отсюда передержки скота, перерасход кормов и прочие всем известные трудности, приводящие к удорожанию продукции.

Почему же так произошло? Оказывается, некоторые хозяйства стали сдавать мелковесный скот. Надо было усилить контроль. Естественными в данном случае кажутся меры по совершенствованию прямых связей. Скажем, обусловленный тем же договором минимальный вес сдаваемого животного с соответствующими санкциями за нарушение этого пункта. Принятый же сейчас вариант как раз из тех, когда вместе с водой выплескивают и ребенка.

Железных нервов требует и сам процесс сдачи скота. Существует постановление Совета Министров СССР об определении кондиций животных по убойному весу. Но на Бийском мясокомбинате оно до сих пор не выполнено. У ворот предприятия не прекращается торг между представителями хозяйств и комбината о том, какой упитанности считать ту или иную группу животных. Единственный критерий — внешний вид. Но как не торгуйся, последнее слово всегда остается за тем, кто в решающую минуту может сказать: «Не хочешь — не сдавай».

Считается нормальным при таком способе оценки 25 процентов ошибки в ту или другую сторону. Можно не сомневаться, что оценщик мясокомбината в выборе нужной стороны не ошибается. Но дело не только в этом. Совхозы начали массовую сдачу скота мясных пород — тех же помесей герефордов. Наука и практика свидетельствуют, что выход мяса у них составляет 50—54 процента, в то время как у обычного скота — 45—46 процентов. Но никакого различия между теми и другими на мясокомбинате не признают, и помесей принимают как обычный скот. Вряд ли такая практика поможет внедрению прогрессивной технологии в мясное скотоводство.

За мясо высшей упитанности государство платит на 20,3 процента больше, чем за скот средней упитанности, а за него, в свою очередь, на 43,1 процента больше, чем за животных ниже средней упитанности. При массовой сдаче эта разница выражается десятками тысяч рублей. И трудно примириться с тем, что судьба этих сумм зависит от оценщика, который, как ни крути, заинтересован (хотя бы на всякий случай) в занижении товарных кондиций принимаемой продукции.

Немало трений с заготовителями и у земледельцев. Агрономы могут рассказать десятки случаев занижения качества, а порой и прямого обмана, на хлебоприемных пунктах и сахарных заводах. Повторять их не стоит хотя бы потому, что краевой и районные комитеты народного контроля наказали немало недобросовестных оценщиков. Но они еще есть.

Много писалось о необходимости создания независимых от заготовителей лабораторий, приемных пунктов, объективность которых не вызывала бы сомнений у контрагентов. Но, следуя классической фразе, вов и поныне там.

Произведенная совхозом продукция идет для нужд страны, но сдает он ее конкретному, такому же хозрасчетному предприятию, и общество заинтересовано в точном определении вклада каждого из них в общее дело. Этого требует и экономическая реформа. Я уже не говорю о той питательной почве для халатности, различных хищений, которую дает существующая система определения качества продукции. Третейский судья обеспечит и по-настоящему деловые отношения между контрагентами.

Но, как бы там ни было, прибыль получена. Хозяйственник стремится с ее помощью и прорехи залатать, и заложить основу для дальнейшего расширения производства. Больше всего он обеспокоен приобретением новой техники, строительством. Тут-то и ждет его разочарование, причем в самом буквальном смысле этого слова.

— Вам может показаться это странным,—говорит директор Верхне-Обского совхоза Г. К. Свешников, — но мы оказались в худшем положении, чем до перехода на полный хозрасчет. Участок ПМК в прошлом году выполнил план работ на 250 тысяч рублей. Столько же может сделать и нынче. А фонды отпущены лишь на 100 тысяч. В итоге—и строители вынуждены перебазировать отлаженное уже хозяйство, и мы страдаем. Раньше бы поехал, доказал — глядишь, и утвердили бы нужное строительство. А теперь говорят: вы на полном хозрасчете, стройте за счет нецентрализованных вложений.

Так и инструкция о переводе совхозов на полный хозрасчет гласит: «Объем централизованных и нецентрализованных капитальных вложений обеспечивается в соответствии с народнохозяйственным планом необходимыми материальными ресурсами, лимитами по труду и включается в план работ подрядных строительных организаций». Все вроде хорошо. Если бы не слова «в соответствии с народнохозяйственным планом». Дело в том, что план этот не предусматривает никаких материальных ресурсов для нецентрализованных капитальных вложений!

Правда, смоленцы строят хозспособом. Но каких это стоит мытарств. Пагубно все это отражается на качестве, стоимости и, главное, сроках строительства. А ведь в условиях полного хозрасчета каждый объект должен быстрее давать прибыль, окупать затраты. И самое опасное то, что, как мы видели, приходится завидовать тем, кто до сих пор не перешел на полный хозрасчет. Это мало способствует популярности экономической реформы.

В райсельхозуправлении меня познакомили с такой статистикой. В 1967 году (время перехода на полный хозрасчет) объем централизованных вложений по пяти совхозам составил 653 тыс. рублей (в 66-ом году было 983 тысячи), в 1968 — 731 тыс., в 1969 году — 1.048 тыс. рублей. А совхоз «Советская Россия», работающий по-старому, ежегодно получает централизованных фондов на сумму 400—500 тысяч рублей, в последующие же годы эту цифру планируют увеличить до 800 тысяч рублей. Как тут не позавидуешь?

И так не только в строительстве. Совхозы не могут обновить тракторный парк, приобрести другие машины. Причем, и здесь они выступают часто не как равноправные партнеры, а как просители, вынужденные брать в магазине «Сельхозтехники» не то, что нужно, а то, что есть. Примечательна в этом смысле недавняя покупка совхозом «Алтайский» двух тракторов К-700. Машины отличные — горы бы работ свернули, но к ним нет ни одного прицепного орудия.

Подобных примеров можно привести еще много. Важна же суть явления — не имея возможности рационально расходовать прибыль и кредиты, хозяйства не могут повышать эффективность производства. Не говоря уж о большем: у такого, считающегося высококультурным зернового хозяйства, как «Алтайский», не хватает сил, чтобы вывозить на поля весь навоз. А ведь повышение почвенного плодородия — основа сельскохозяйственного производства.

Хотим мы этого или нет, но пока хозрасчетные совхозы ведут по-существу простое воспроизводство. Если и есть какой-то рост, то только за счет ликвидации бесхозяйственности. А этого в современных условиях недостаточно. Нужна интенсификация производства, резервы которой в Смоленском районе трудно переоценить.

Причем, промедление с созданием оптимальных условий для проведения экономической реформы, чревато большими издержками для общества. Ведь государство, повысив закупочные цены для хозрасчетных совхозов, авансировало их, надеясь получить от этого вклада существенную народнохозяйственную выгоду за счет повышения эффективности производства. Пока, надо прямо сказать, аванс плохо оплачивается. Прибыль чуть превышает (да и то не везде и не всегда) разницу между закупочными ценами в обычных и хозрасчетных совхозах. В таких условиях — смоленцы сами говорят об этом — реформа у них не шагнула дальше начисления тринадцатой зарплаты.

Безусловно, заслуга коллективов смоленских совхозов по внедрению, совершенствованию внутрихозяйственного расчета огромна. Но вот что удивляет — этот опыт никак не перешагнет за границы района, несмотря на множество проводившихся и проводящихся семинаров, приемов делегаций и т. д. Даже в соседнем Бийске о нем пока знают понаслышке. Мне довелось присутствовать на одном из совещаний главных экономистов, которое проводил секретарь райкома, кандидат экономических наук И. И. Крыжка. Человек он, увлеченный хозрасчетом, многое сделал для его внедрения в Смоленском районе. Естественно, что и в Бийске постарался сосредоточить внимание партийной организации на этой работе. Об этом он и говорил на совещании. А реакцию слушателей лучше всех выразил в кулуарах один из экономистов: «Кончилось мирное время».

Не потому ли эта «тишь да гладь» царит во многих совхозах, что руководители и специалисты пока не видели, какой эффект способна дать хорошо поставленная экономическая работа? Для них это просто, хотя и интересные, но не обязательные хлопоты. А эффект этот возможен лишь при органичном единении хозяйственного расчета и внутри хозяйства, и вне его, то есть при последовательном осуществлении принципов, провозглашенных реформой.

С этой точки зрения было бы полезным и поучительным предоставить хотя бы смоленским хозяйствам все условия для реализации полного хозрасчета. Возможно, краевым сельскохозяйственным органам придется с вопросами, которые нельзя решить в крае, «дойти до Москвы». Но дойти необходимо — этого требуют интересы экономической реформы в сельском хозяйстве.

А. ДОБОЛЕВ,
спец. корр. «Алтайской правды».

Смоленский район.

С разных меридианов

ЗАЯВЛЕНИЕ МИД ДРВ

ХАНОЙ. Правительство Демократической Республики Вьетнам, будучи одной из сторон, подписавших Женевское соглашение 1962 года по Лаосу, полностью поддерживает правильную позицию Патриотического фронта Лаоса. Она направлена на мирное урегулирование лаосской проблемы на основании выдвинутой им программы из 5 пунктов, говорится в заявлении протеста, с которым вчера выступил МИД ДРВ в связи с расширением американского вмешательства в Лаосе.

В заявлении указывается, что Соединенные Штаты, резко усилив бомбардировки освобожденных районов Лаоса, ставят под угрозу мир и безопасность в Индокитае и во всей Юго-Восточной Азии. Соединенные Штаты, говорится в заявлении, должны немедленно положить конец своему вооруженному вмешательству в Лаосе, использованию лаосской территории в целях своей агрессивной войны во Вьетнаме и позволить заинтересованным лаосским сторонам встретиться в интересах урегулирования внутренних проблем страны.

(ТАСС).

● ОСАКА (Япония). Всемирная выставка «ЭКСПО-70».

НА СНИМКЕ: посетители в Советском павильоне знакомятся с книгами, посвященными В. И. Ленину.

Телефото специального корреспондента ТАСС С. Преображенского.

Попытка переворота в Конго (Браззавиль)

БРАЗЗАВИЛЬ, 23 марта. Корр. ТАСС В. Райкерус передает:

Сегодня рано утром жители столицы Народной Республики Конго города Браззавиль были разбужены воем сирен. В ряде африканских кварталов города слышалась ружейная перестрелка. В шесть часов утра по местному времени Браззавильское радио передало заявление «Военного комитета национального освобождения», в котором утверждалось о «свержении правительства Марьяна Нгуаби». На этом радио внезапно прервало свои передачи.

Как полагают, сегодня ночью в Народной Республике Конго была совершена попытка государственного переворота. По некоторым сообщениям, радиостанция «Голос конголезской революции» была захвачена ночью вооруженной группой противников правительства президента М. Нгуаби. По тем же сообщениям, верным правительству войскам удалось вновь взять в свои руки радиостанцию.

На улицах Браззавиля проходят бурные демонстрации в поддержку М. Нгуаби и его правительства. По городу разъезжают джипы и автомашины с красными флагами. Прерванная связь с внешним миром восстановлена.

БРАЗЗАВИЛЬ, 23 марта. Корр. ТАСС В. Райкерус передает:

Выступая по радио, президент Народной Республики Конго М. Нгуаби заявил, что правительство контролирует положение в стране.

Президент М. Нгуаби сообщил, что попытка государственного переворота в Конго была предпринята группой контрреволюционных эмигрантов под руководством бывшего лейтенанта Кинганга. Однако расчет Кинганги на поддержку со стороны конголезской армии, подчеркнул президент, не оправдался. «Вдохновляемая империализмом группа авантюристов во главе с лейтенантом Кинганга», заявил М. Нгуаби, пыталась совершить государственный контрреволюционный переворот, но конголезская армия, верная идеалам революции, выступила против мятежников. ЦК Конголезской партии труда, подчеркнул М. Нгуаби, контролирует положение в стране.

Радио Конго сообщило, что руководитель мятежников лейтенант Кинганга убит.

ПОБЕДА БАТРАКОВ

РИМ, 23 марта. (ТАСС). Победой 40.000 батраков провинции Реджо-ди-Калабрия закончилась их семидневная забастовочная борьба за заключение нового трудового соглашения, которое предусматривает повышение заработной платы сельскохозяйственным рабочим и признание прав их профсоюзных организаций.

Вчера трудовой договор был подписан.

НАРОДНАЯ ВЕНГРИЯ: 25 ПОБЕДНЫХ ЛЕТ

«АЛЬБА РЕГИЯ»

СЕРЫЙ трехэтажный дом на тихой и летом, видимо, очень тенистой улице. Невысокая проходная арка. Двор, сразу за которым неожиданно — корпуса нового квартала. По каменным ступенькам поднимаемся к дверям квартиры на первом этаже. Уже поздно, стоит ли звонить, беспокоить? Вряд ли здесь те же жильцы, что и 25 лет назад. А новые хозяева, наверное, ужинают, читают после работы, слушают музыку. Отдыхает мирный Секешфехервар, в древности «Альба-Регия», «Престольный белый город», встречающий свое тысячелетие. Но есть у него еще одно название — «Маленький Сталинград».

Зимой 1945 года по этим тихим улицам, под столетними арками, у древних башен раздавалась гортанная речь, стучали кованые немецкие сапоги. Фашисты стояли и в доме, где жил доктор Хорнянски, и в больнице, где он проработал всю жизнь. Враги зверствовали, чувствуя близкую гибель. Расстреливали коммунистов, сочувствующих. Подозрительных убивали на месте. (Позднее историки назовут цифру — 15 процентов населения городка, 7 тысяч мирных жителей, погибло во время облав, в фашистских концлагерях и застенках). Кароя Хорнянски пока не трогали. Он, известный в городе врач, вынужден был лечить немецких офицеров, чтобы прокормить жену и двух маленьких детей — 6-летнего Кароя и 3-летнюю Каты.

Уже было близко освобождение, и люди с надеждой прислушивались к приближающемуся гулу советских орудий. Но враг отчаянно сопротивлялся. Занявшие город советские войска временно отступили: вблизи Секешфехервара гитлеровцам удалось собрать мощный бронированный кулак.

— Я — «Альба Регия-1». Я — — «Альба Регия-I». Тире... Точка... Тире... Передаю данные о численности войск противника, — неслось в эфир. Это в тылу врага работала советская разведчица — комсомолка Лидия Мартыщенко. Передатчик был установлен на квартире доктора Хорнянски, здесь же, в сером старинном каменном доме, и жила Лидия, отсюда выходила собирать сведения, а помогал ей Карой. Этот интеллигент и городская знаменитость был вне подозрений, значит, он мог свободно ходить по городу, подмечая, где сосредоточиваются войска, где техника, где склады боеприпасов.

Не просто было Карою решиться на это. Рисковать жизнью жены, детей и своим положением врача, заведующего отделением, добытым многолетним трудом. Хорнянски, человек, раньше далекий от политики, живущий только работой и семьей, понял, на чьей стороне правда, за кем будущее. Опытной советской разведчице Марии Фортус, искавшей, где установить рацию Лидии, он без колебаний ответил: «Согласен».

Была опасность — дети. Маленькой Каты так хотелось поговорить с новой симпатичной «санитаркой», живущей у них в отдельной комнате. Но та упорно молчала. А что ей оставалось делать: она не знала ни одного венгерского слова! Детям пришлось объяснять: девушка нездорова, разговаривать не может. А что было бы, если бы ребята были немного постарше?

Однажды во время радиосеанса в квартиру Хорнянски ввалился эсэсовский офицер с верхнего этажа. Зная, что муж и Лидия работают на рации, супруга Кароя—Шари решила протянуть время. «Доктор завтракает, сейчас выйдет... Я слышала, герр офицер был раньше преподавателем? Ох, уж эта война! Герр офицер, конечно же, так любит деток, так скучает по своим милым толстощеким ученикам. Я немного знаю немецкую литературу. Вот Гейне... Вот Гете...». Это длилось полчаса... Затем милую беседу прервал улыбающийся, как всегда, галантный доктор, предложивший эсэсовцу пройти в его кабинет.

Однажды рацию засекли, обшарили весь район, но сделать обыск у Хорнянски гитлеровцам и в голову не пришло.

А потом было освобождение, Карой и Шари вышли встречать Советскую Армию и радовались, и плакали от счастья вместе со всеми. Дальше на запад ушла с войсками Лидия, и трогательным было их прощание — боевых друзей, внесших свой вклад в победу.

И вот прошло ровно 25 лет. Мы сидим с доктором Хорнянски в секешфехерварском кафе за чашкой кофе. Годы понемногу берут свое, у него уже совершенно седая голова, но взгляд черных глаз быстр, руки все время в движении. Идеально чистые руки врача, с чуть припухшими кончиками пальцев. Руки труженика, который вылечил тысячи людей и работает от зари до зари до сих пор.

Доктор часто шутит, заразительно смеется.

— Вы думаете, — говорит он, — я тогда не боялся, не дрожал? Еще как! Понимал, на какой риск иду, но все-таки решился, и решился бы еще и еще раз. Когда мы встретились в бывшем монастыре с советской разведчицей, Мария Фортус сказала: даю вам на размышление 24 часа. Прошло уже 25 лет, а я не раскаиваюсь в своем решении. Хоть немного, но помог великому делу.

В 1962 году Карой Хорнянски вступил в партию, был делегатом одного из съездов ВСРП, в числе первых в Венгрии получил высокое звание заслуженного врача республики. Он один из руководителей Общества по распространению научных знаний. Часто выступает перед солдатами, пионерами, комсомольцами.

Прошу доктора рассказать о своей жизни после освобождения. И он начинает вспоминать... о больнице, и только о ней. Это не просто скромность: больница, работа — в них вся его жизнь.

— В 1945-м город наш лежал в руинах, — рассказывает Хорнянски. — Фашистские варвары полностью разрушили 30 процентов зданий и 40 процентов — почти полностью. Разрушена была и наша больница, где я работал с 1931 года. Когда-то за ней начинался лес, в нем заняли позицию советские войска, а в больнице засели немцы. Жестокие бои шли во дворе, между корпусами. Когда выбили гитлеровцев, остались от зданий одни развалины. Где лечить людей? Стали размещать больных в интернате, на частных квартирах, всюду, где была свободная койка. Было плохо с продовольствием, но помогли крестьяне окрестных деревень: отработали на свободных землях, отдали деньги врачам, да горожане собрали между собой. В 1952-м году открыли новую больницу на 950 коек, в 2 раза больше довоенной. И теперь у нас в городе 3 современные больницы — областная и 2 городские.

Хорнянски вспоминает о помощи советских врачей, тепло говорит о своем друге, докторе Александре Кириллове.

— Мне не раз предлагали должность заведующего больницей, — продолжает Хорнянски. — Хотели перевести в столицу. Но я отказался: привык к городу, с которым столько связано, к людям. Пока есть силы, нужно лечить. Лечить и лечить — в этом я вижу свое призвание. Я врач с 1924 года, с 1931-го и по сей день— главный врач кожного отделения. Через 4 года буду отмечать полувековой юбилей врачебной практики. Если доживу, получу золотой диплом. Решительно намерен получить.

Семья Хорнянски переехала в Будапешт. Здесь Шари работает научным сотрудником в Центральной библиотеке имени Э. Сабо, Каты — фотокорреспондентка, ее снимки часто публикуются в венгерских газетах и журналах. Карой-младший закончил техникум. А глава семьи живет сейчас в небольшой квартирке в новом районе Секешфехервара, навещает родных по субботам и воскресеньям. «Так даже лучше: меньше надоедаем друг другу», — смеется он.

Супруги Хорнянски переписываются с Марией Фортус, Лидией Мартыщенко. Впрочем, Лидия теперь Безенькова — по мужу. Бывший воин Советской Армии, кавалер ордена Отечественной войны, прошедшая с боями Украину, Венгрию, Австрию, Лидия живет сейчас в Евпатории, работает в санатории, посвятив свою жизнь борьбе за здоровье и счастье советских людей. Наимирнейшая профессия и у ее мужа, тоже ветерана войны — он шеф-повар детского санатория «Юбилейный». В гости к ним приезжали Карой и Шари, побывавшие несколько лет назад в Советском Союзе.

— Лидия тоже навещала нас, — рассказывает Хорнянски. — А теперь мы ждем ее и Марию Фортус на наш большой праздник — 25-летие освобождения республики. Они будут избраны почетными гражданками Секешфехервара.

Вспоминаем венгерский фильм «Альба Регия», в основу которого легла история Лидии Мартыщенко. Он завоевал серебряную медаль на Международном кинофестивале в Москве, обошел экраны 50 стран мира. «Картина хорошая, — улыбается доктор, — да вот беда: жена все еще задним числом ревнует меня к Татьяне Самойловой, сыгравшей роль разведчицы!».

Хорнянски торопится к своим больным. Мы прощаемся, выходим вместе на заснеженную площадь «Альбы Регии». Идет снег, крупный, красивый, чистый...

И. ПАНОВА,
спец. корр. АПН в Венгрии.

Секешфехервар—Москва.

АЛЬКАТРАС—«СТРАНА СВОБОДНЫХ»

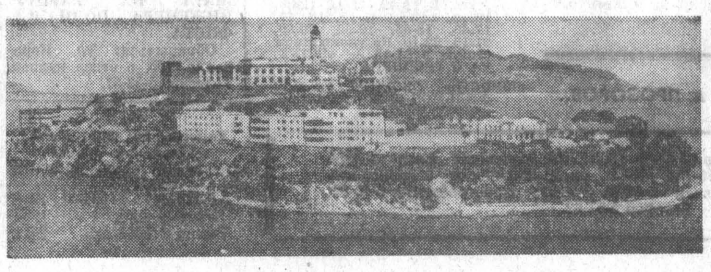

США. Вот уже четвертый месяц группа американских индейцев занимает остров Алькатрас (штат Калифорния). Пытаясь привлечь внимание общественности США к своему бесправному положению, индейцы высадились на пустующий остров недалеко от Сан-Франциско, где раньше находилась федеральная тюрьма, и объявили его своей собственностью.

Жители индейской «республики» стараются создать условия для нормальной жизни. Новые поселенцы отремонтировали старые тюремные здания и переделали их под жилье. Организована небольшая детская больница, а в одном из помещений бывшей тюрьмы действует школа для медсестер. Пущена в ход электростанция, и огни Алькатраса теперь далеко видны. Над входом в главное здание висит деревянный орел и надпись — «Страна свободных». Каждый вечер с острова в эфир в течение 15 минут летят позывные: «Говорит радио «Свободный Алькатрас».

Индейцы полны решимости продолжать борьбу за улучшение своего положения.

НА СНИМКАХ: общий вид острова Алькатрас (слева); прибыла новая группа индейцев на остров (вверху).

Фотохроника ТАСС.

ГОРИЗОНТЫ НАУКИ

ЕСТЬ ЛИ ЖИЗНЬ В КОСМОСЕ?

К. ЛЮБАРСКИЙ,
кандидат физико-математических наук

Сейчас, когда человек уже начал посещать небесные тела, вопрос о жизни в космосе, как никогда, приобрел особую остроту. Руководители полетов на Луну по программе «Аполлон» принимали конкретные меры, чтобы предотвратить заражение Земли возможными лунными микроорганизмами.

Судя по первым данным, на Луне жизни не оказалось (что совсем не было удивительным), но это отнюдь не значит, что вопрос снят. Впереди — Марс, и если на Луне в глубине души никто и не рассчитывал найти жизнь, то встреча с инопланетной жизнью на Марсе не исключена. А далее на очереди планеты-гиганты. Открытия последних лет не позволяют отрицать возможность жизни на них категорически.

Каковы же формы этой, пока не известной нам жизни? Можно ли о них сказать что-либо уже сейчас?

Наиболее общая характеристика жизни — ее химическая основа. При всем разнообразии форм жизни на Земле основной цепочкообразующий элемент «живых» молекул—углерод, а основной биологический растворитель — вода. Углеродно-водная биохимия на Земле доказала право на существование, однако пока не известно, является ли она единственно возможной. В принципе не исключено, что в условиях иной химической среды и при иных температурах биохимические основы жизни окажутся иными: при высоких температурах роль углерода может играть кремний, а кроме кремния, альтернативами углерода могут быть германий, бор, фосфор, азот, система бор—азот и, возможно, некоторые другие.

Различными могут быть и биологические растворители. Наиболее популярна гипотеза о том, что роль воды может играть жидкий аммиак, однако были высказаны предположения и о более экзотических растворителях. В число их входит сероводород, плавиковая кислота, сернистый ангидрид, цианистоводородная кислота, окись фтора, различные сульфиды фосфора.

Все эти гипотезы нередко встречают активные возражения биологов и биохимиков. Указывается, что в неуглеродных и в неводных системах отсутствуют многие аналоги биологически важных земных молекул, либо же они не обладают нужными свойствами. Едва ли эти возражения могут считаться вескими. Естественно, что при различии в химической основе жизни вся система биохимии должна оказаться иной, а вовсе не повторять известные земные схемы. Однако теоретически реконструировать эти биохимии пока невозможно, как нельзя было бы априори построить земную биохимию, исходя только из самых общих свойств углерода и воды.

Важным общим свойством земной и, можно думать, всякой жизни является клеточная структура. Эта гипотеза исходит из того, что разделение организма на участки, в значительной мере независимые друг от друга, резко повышает его шансы на выживание при любых повреждениях. Однако аргумент этот не вполне убедителен. Наличие у земных организмов клеток-гигантов (у водорослей), превышающих по размерам даже крупные многоклеточные организмы, заставляет сомневаться в универсальности принципа клеточного строения.

Эти рассуждения, однако, относятся к самым общим принципам биологической организации живых организмов. Конкретизировать их можно только для каких-то вполне определенных природных условий. Попробуем это сделать на примере Марса, пока, к сожалению, единственной планеты, относительно которой можно с большой долей уверенности утверждать, что жизнь на ней существует. В пользу этого говорят регулярные сезонные изменения в так называемых «темных областях» планеты, высокая устойчивость этих областей к мощным пылевым бурям; количество в атмосфере кислорода в тысячу раз большее, чем то, которое могло образоваться небиологическим путем; наличие в спектре темных областей ряда полос поглощения, по всей вероятности, принадлежащих органическим веществам.

Основные черты природной среды Марса: атмосфера очень разрежена, состоит из углекислого газа и частично аргона, давление у поверхности менее 0,01 земной атмосферы. Воды очень мало: распределенная по всей поверхности, она образовала бы слой порядка 10 микрон. Спектр солнечного излучения на дне атмосферы почти такой же, как в космическом пространстве — с максимумом энергии в синей части. Поверхность облучается большими дозами ультрафиолетового и космического излучений. Температуры низки: положительные температуры наблюдаются лишь в тропических областях в околополуденные часы, ночью температура падает почти до—100 градусов Цельсия. Поверхность покрыта толстым слоем пыли, вероятно, силикатной, с большим содержанием окислов железа, в основном лимонита. Эти условия весьма суровы, но, как показал ряд опытов, не гибельны даже для сравнительно прихотливых земных организмов.

Нет оснований сомневаться в том, что химические основы предполагаемой марсианской жизни близки к основам земной. Замена основных биологически важных элементов требует резкого сдвига диапазона температур. Но Марс находится в той же температурной зоне, что и Земля, и «валовой» химический состав его должен быть близок к земному.

Это не означает полной тождественности биохимий. Нет оснований исключать, например, что у марсианских организмов иной набор аминокислот. Он может включать в себя такие аминокислоты, которые вообще не входят в состав земных белков (например, альфа-аминомасляную) или входят лишь изредка (окси-аминокислоты). Естественно, различия на более высоком уровне организации должны быть существеннее.

Каковы возможные свойства гипотетической биосферы Марса? Большинство исследователей считает, что она приурочена к темным областям планеты. Они, однако, не сплошь покрыты живыми организмами. На это указывает мозаичная структура темных областей: характерный размер отдельных темных пятен — несколько десятков километров.

Первые попытки представить себе организмы Марса были чисто геоморфическими. Одни авторы подыскивали на Земле организмы, живущие в относительно суровых условиях, и считали, что организмы Марса с ними сходны. Другие, ссылаясь на суровость марсианских условий, допускают присутствие там только самых примитивных форм жизни, например лишайников.

Однако современные условия Марса формировались постепенно, и организмы имели достаточно времени для эволюционного приспособления, которое с большей вероятностью должно было протекать в сторону усложнения, а не возврата к примитивным формам.

Морфологические свойства организмов в первую очередь определяются приспособлением их к низким влажностям и температурам. Видимо, марсианские организмы должны иметь тонкие широкие листья, которые выставляют к Солнцу большую поверхность, а на ночь для уменьшения потерь тепла сворачиваются в трубку. Такие организмы, однако, будут быстро терять тепло и высыхать. На Земле в холодных высокогорных пустынях наблюдается устойчивая тенденция к образованию подушечных форм растительности. Подушечники представляют собою прижатые к почве корки, состоящие из плотно сжатых друг с другом побегов, у которых вместо листовой пластинки существует единая ассимилирующая поверхность, образованная сросшимися концами побегов. Такие образования способны в максимальной степени аккумулировать влагу и тепло, что очень выгодно в условиях Марса.

Большинство исследователей считает, что организмы Марса скорее всего фотосинтезирующие. Однако хлорофилл на Земле появился потому, что его основная полоса поглощения расположена как раз там, где в спектре солнечного излучения на дне земной атмосферы находится максимум числа квантов. На Марсе этот максимум находится в синей части спектра, и там же должна располагаться основная полоса поглощения фотосинтезирующего пигмента. Цвет организмов, определяемый этим пигментом, должен быть красно-бурым.

Реальная окраска организма может, однако, определяться не фотосинтезирующими пигментами, а сопровождающими пигментами клеточного сока. По отношению к жесткому электромагнитному излучению эти пигменты служат защитным экраном. Вполне допустимо, что организмы Марса могут иметь черный цвет — это обеспечит их максимальный нагрев. Существует возможность поглощения марсианскими организмами водного пара, как земными растениями-эпифитами, а также возможность локального оттаивания вечной мерзлоты организмами-подушками, или организмы усваивают оседающий на них иней. В тканях организмов должно быть увеличено содержание веществ, понижающих точку замерзания и снижающих испарение.

Каким может быть механизм дыхания при низком содержании кислорода? Возможно, в организмах образуется внутренняя атмосфера, обогащенная кислородом, или образуется внутриклеточное дыхание, при котором используется кислород, образующийся при фотосинтезе.

В суровых условиях Марса прирост биомассы должен происходить очень медленно. Организмы Марса, вероятно, многолетние, сходны с земными эфемероидами, большую часть времени проводят в состоянии анабиоза. Частота мутаций на Марсе из-за повышенного фона радиации должна быть весьма высокой, и эволюция на Марсе по сравнению с Землей должна протекать быстрее.

Таковы вкратце настоящие представления о возможных свойствах жизни на Марсе — единственной планете, для которой такие построения могут быть подтверждены наблюдениями.

(АПН).

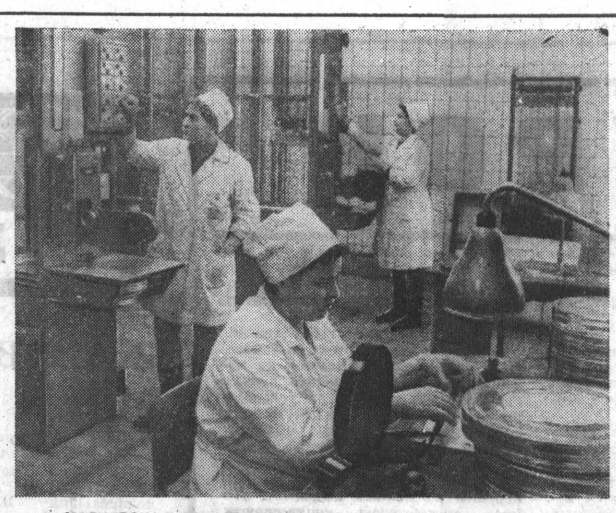

МОСКОВСКАЯ ОБЛАСТЬ. В Домодедовском районе расположено уникальное хранилище кинофильмов «Госфильмфонд СССР». В коллекции — 35 тысяч кинокартин из 28 стран мира. Хранящиеся здесь киноленты не лежат мертвым грузом. Десятки киностудий используют богатейший архивный материал.

Сейчас, в дни подготовки к 100-летию со дня рождения В. И. Ленина, коллектив Госфильмфонда проделал огромную работу по реставрации уникальных кадров, на которых запечатлен Владимир Ильич.

НА СНИМКЕ: в цехе обработки пленки. На переднем плане — проявщица М. Шмырева.

Фото В. Кунова. Фотохроника ТАСС.

СПОРТ

ЧЕМПИОНАТ МИРА 1973 ГОДА — В МОСКВЕ

СТОКГОЛЬМ, 23 марта. (ТАСС). Хоккейный чемпионат мира 1973 года состоится в Москве — так решил в понедельник конгресс Международной лиги хоккея на льду, проходящий в эти дни в Стокгольме.

Решено в 1972 году, помимо Олимпийского турнира, провести несколько позже розыгрыш чемпионата мира и Европы в Чехословакии. Право организации чемпионата мира по хоккею в 1974 году предоставлено Финляндии. Как известно, чемпионат мира 1971 года будет проводиться в Швейцарии.

ФОРМА СДАНА НА СКЛАД...

ОТТАВА, 23 марта (Корр. ТАСС). В эти дни когда в Стокгольме идут жаркие встречи между претендентами на звание чемпиона мира по хоккею, его родина — страна кленового листа тоже иногда вспоминает о любительском хоккее. Так газета «Глоб энд Мейл» опубликовала, если так можно выразиться, «похоронную»: «Национальная сборная Канады по хоккею перестала существовать. Игроки разбежались. Спортивная форма сдана на склад. Тренеры остались без работы. Штаб-квартира «Хоккей — Канада» в Виннипеге закрывается». «Решение о роспуске национальной сборной, — пишет газета, — было принято на прошлой неделе».

ВТОРОЙ ГОД ПОДРЯД

Недавно в спортзале «Динамо» проходило лично-командное первенство Алтайского края по борьбе самбо среди юношей. 110 спортсменов из 12 коллективов физкультуры городов и районов Алтайского края боролись за чемпионские титулы.

Второй год подряд командную победу одержали юные самбисты Барнаульского городского Дворца пионеров и школьников (тренер В. В. Репин). Им и вручен переходящий кубок крайкома физкультуры и спорта. А шесть спортсменов этого коллектива стали чемпионами — В. Сизиков, А. Савилов, А. Тятюхин, Г. Курносов, С. Дадыкин, А. Смирнов.

Хорошую технику, большую волю к победе продемонстрировали и спортсмены Горно-Алтайска и Смоленского района, команда «Динамо», которая заняла 2-е командное место. На третьем месте — самбисты Смоленского района.

А. ИВАНОВ,
главный судья соревнований.

ФУТБОЛ

22 марта барнаульские динамовцы встретились в городе Навои с футболистами команды «Заравшан». Первыми гол забили хозяева поля. Вскоре Випивцев сравнял счет. Матч закончился вничью — 1:1.

СТАЛО СВЕТЛЕЕ...

СТОКГОЛЬМ, 23 марта. (Спец. корр. ТАСС. В. Дворцов, Д. Ершов). В воскресенье начался второй круг чемпионата мира по хоккею, ведущие команды с большим преимуществом победили соперников 10:2 (5:0, 2:2, 3:0). Лидируют команды СССР и Швеции, набравшие по 10 очков, у чемпионов мира к тому же отличная разница забитых и пропущенных шайб: 42—8. Шестой тур был наиболее результативным: в трех матчах заброшено 37 шайб, во встрече СССР — Финляндия зафиксирован пока самый крупный счет.

Финны никогда так крупно не проигрывали на мировых чемпионатах советским хоккеистам, да и вообще с еще большим счетом выигрывали у них лишь в 1958 году в Осло канадцы — 24:0.

В числе восьми лучших снайперов чемпионата — пять советских хоккеистов. По 13 очков имеют Мальцев — десять шайб забросил и три гола забито с его подач, Сухи — 8 плюс 5, Недоманский (оба — Чехословакия) — 6 плюс 7, Фирсов 11 (4 плюс 7), Нильссон (Швеция) — 9 (5 плюс 4), по восемь очков у Викулова (6 плюс 2), Харламова (5 плюс 3), шведа С. Карлссона (4 плюс 4), Старшинова (3 плюс 5).

В стенгазете сборной СССР появилась такая телеграмма, присланная из города Прокопьевска: «Наши — и не чемпионы мира. Нет, такого в моей жизни еще не бывало. Участник розыгрыша приза «Золотая шайба».

Во встрече со сборной Финляндии советские хоккеисты словно задались целью доказать своему юному поклоннику (а заодно и многочисленным болельщикам, тренерам и самим себе), что у чемпионов мира, несмотря на проигрыш шведам, все в полном порядке.

Игра быстро потеряла спортивный интерес: слишком неравны были силы. Кстати, впервые не хватило одного листа для протокола, и о последней в этой встрече шайбе, заброшенной Харламовым, пришлось сообщать пресс-центру на отдельной странице. «Видимо, ваши тренеры после проигрыша шведам устроили игрокам небольшую баню, а те теперь организовали сауну финнам в воскресенье, хотя у нас банный день — пятница», — пошутил один наш финский коллега.

Да, не оправдали финские хоккеисты возлагавшихся на них надежд, почти наверняка места на пьедестале почета займут призеры прошлого первенства.

Коротко о матче Коноваленко чувствует себя лучше — два периода он защищал наши ворота, потом его сменил Третьяк. Впервые выступал Якушев, он хорошо сыграл со Старшиновым и Мальцевым. Это звено опять выглядело наиболее солидно. Кажется, разыгрывается тройка Шетрова. Наконец, забил свой первый гол Полупанов. Несколько великолепных бросков сделал Фирсов.

По три гола у нас забили Михайлов и Харламов, по два — Мальцев, Фирсов и Якушев, по одному — Викулов, Старшинов, Петров и Полупанов. Единственную ответную шайбу провел Кейнонен.

Это был пока лучший матч сборной СССР. На встрече присутствовала только что прилетевшая в Стокгольм большая группа советских туристов. Среди них немало известных тренеров — горьковчанин В. Костарев, В. Тихонов из Риги, москвичи П. Нетто, В. Афанасьев и другие. Под конец встречи даже шведы вместе с нашими болельщиками стали скандировать: «Шай-бу, шай-бу!».

С 22 марта в Стокгольме сняты ограничения на электроэнергию, принятые меры сыграли свою роль — и вновь засверкала реклама. После такого уверенного выигрыша советских хоккеистов и у нас — их поклонников на душе стало светлее...

В ДОМЕ ПОЛИТИЧЕСКОГО ПРОСВЕЩЕНИЯ КРАЙКОМА КПСС

26 марта 1970 года в 18.30 состоится лекция по циклу: «Работы В. И. Ленина «Очередные задачи Советской власти», «Как организовать соревнование?», «Великий почин» и их значение для практики коммунистического строительства». Тема: «В. И. Ленин о значении социалистического соревнования в строительстве социализма и коммунизма».

ДВОРЕЦ СПОРТА 25 — 30 МАРТА

ФИГУРНОЕ КАТАНИЕ

ЛИЧНО-КОМАНДНОЕ ПЕРВЕНСТВО СССР

СРЕДИ ЮНОШЕЙ И ДЕВУШЕК

Участвуют сборные команды ДСО и ведомств: «Буревестник», «Вооруженные Силы», «Динамо». «Локомотив», «Спартак», «Труд», «Авангард», «Гантаиди», «Даугава», «Енбек», «Жальгирис», «Зенит», «Калев».

В программе соревнований: одиночное катание, парное катание, спортивные танцы.

Начало соревнований: утром — в 10.00, вечером — в 19.00.

На дневные соревнования вход свободный.

С 20 марта кассы Дворца работают с 13 до 19 часов.

СЕЛЬСКИЕ ПРОФЕССИОНАЛЬНО-ТЕХНИЧЕСКИЕ УЧИЛИЩА АЛТАЙСКОГО КРАЕВОГО УПРАВЛЕНИЯ ПРОФТЕХОБРАЗОВАНИЯ

ОБЪЯВЛЯЮТ ПРИЕМ УЧАЩИХСЯ

на 1970—1971 учебный год по специальностям: **тракторист-машинист** 3 класса, **тракторист, комбайнер.**

УКАЗАННЫЕ СПЕЦИАЛЬНОСТИ ГОТОВЯТ:

Плотавское (Алейский район), Майминское (Майминский район Горно-Алтайской области), Покровское (Родинский район), Тальменское (р. п. Тальменка), Бочкаревское (Целинный район), Сростинское (Егорьевский район), Алтайское (р. п. Алтайское), Беловское и Ребрихинское (Ребрихинский район), Верх-Суетское и Леньковское (Благовещенский район), Буланихинское (Бийский район), Усть-Пристанское (Усть-Пристанский район). Верх-Ануйское (Быстроистокский район), Волчихинское (р. п. Волчиха), Змеиногорское (г. Змеиногорск), Залесовское (Залесовский район), Ининское (Онгудайский район), Каменское (Камень-на-Оби), Ключевское (Ключевской район), Поспелихинское (Поспелихинский район), Некрасовское (Славгородский район), Тогульское (Тогульский район), Чистюньское (Топчихинский район), Троицкое (р. п. Троицк), Малаховское (Косихинский район), Веселоярское (Рубцовский район), Закладное (Романовский район), Карповское (Краснощековский район), Хлопуновское (Шипуновский район), Ново-Михайловское (Локтевский район).

Одновременно идет прием в филиалы вышеуказанных училищ, организованные на базе колхозов и совхозов.

БЫСТРОИСТОКСКОЕ профтехучилище № 37 (с. Быстрый Исток) проводит прием учащихся по специальности младшего ветфельдшера.

На учебу в училища и филиалы принимается молодежь, 16 лет на годичный срок обучения и не моложе 16,5 лет—на шестимесячный срок обучения. Принятые учащиеся обеспечиваются бесплатным трехразовым питанием, обмундированием, спецодеждой. Успевающим (одиноким) выплачивается стипендия в размере 10 рублей в месяц, 20 рублей—семейным. Учащихся, за которыми по месту работы сохраняется на период обучения заработная плата, бесплатным питанием училище не обеспечивает. В период прохождения производственной практики в совхозах и колхозах учащимся училище выплачивает 33 процента от их заработка. Остронуждающимся учащимся предоставляется общежитие, а остальным, проживающим на частных квартирах, училище выплачивает квартирные — 3 рубля в месяц.

В первый год работы молодым механизаторам, занятым на механизаторских работах, снижается норма выработки на 40 процентов в течение первых трех месяцев с начала самостоятельной работы и на 20 процентов—в течение последующих трех месяцев. Лицам, обучающимся в профессионально-технических училищах и их филиалах, время обучения включается в общий трудовой стаж, дающий право на получение очередного отпуска за счет хозяйства, в которое они направляются на работу. Поступающие на учебу представляют в училище лично или почтой: заявление о приеме на имя директора, документ об образовании (для имеющих 6, 7, 9 классов — табель успеваемости, а для окончивших 8 классов — свидетельство, 10 классов — аттестат зрелости), свидетельство о рождении, а для достигших 16-летнего возраста — паспорт, медицинскую справку, справку с места жительства, направление от хозяйства (совхоза, колхоза или другой организации), справку о сохранении заработной платы, фотокарточки (3×4) 6 штук.

Занятия начинаются по мере комплектования групп.

ГОСУДАРСТВЕННЫЙ КОМИТЕТ СОВЕТА МИНИСТРОВ СССР ПО ПРОФЕССИОНАЛЬНО-ТЕХНИЧЕСКОМУ ОБРАЗОВАНИЮ

БАРНАУЛЬСКИЙ ИНДУСТРИАЛЬНО-ПЕДАГОГИЧЕСКИЙ ТЕХНИКУМ

ОБЪЯВЛЯЕТ ПРИЕМ НА ЗАОЧНОЕ ОТДЕЛЕНИЕ

на 1970—1971 учебный год.

Без отрыва от производства техникум готовит мастеров производственного обучения сельских профтехучилищ по специальностям: **механизация** сельского хозяйства и **электрификация** сельского хозяйства. Окончившим присваивается квалификация **техник-механик** или **техник-электрик.**

На заочное отделение принимаются работники профессионально-технических училищ, механизаторы и электрики колхозов и совхозов.

Срок обучения —4 года 6 месяцев.

Вступительные экзамены с 1 по 10 июня.

Окончившие неполную среднюю школу сдают экзамены по русскому языку (диктант) и математике (устно).

Окончившие среднюю школу подвергаются экзаменам по русскому языку и литературе (сочинение), математике (устно) и принимаются на третий курс.

Прием документов с 1 апреля по 20 мая.

В заявлении на имя директора техникума указывается избранная специальность. К заявлению прилагаются: свидетельство об образовании (аттестат зрелости) — подлинник, автобиография, выписка из трудовой книжки, заверенная руководителем учреждения, характеристика-рекомендация с места работы, справка с места работы, справка с места жительства, медицинская справка (форма 286), три фотокарточки (3×4 см.).

Паспорт и документ об окончании профтехучилища предъявляются лично.

Почтовый адрес техникума: г. Барнаул-4, Водопроводная, 87, заочное отделение. Телефон 5-49-16.

ТЕЛЕВИДЕНИЕ

Москва.
18.40 — «Заговор», премьера телеспектакля. Часть 1-я.

Барнаул
19.30 — «Летопись полувека». Год 1926-й. 20.20 — Дневник политической информации. 20.40 — «Чуйские были», киноочерк Барнаульской студии телевидения.

Москва
21.00 — В эфире — «Молодость». «История одного наследства», премьера телевизионного спектакля. 22.00 — 0.15 — Чемпионат мира по хоккею. Польша — СССР. Передача из Швеции. В перерыве — Новости

ТЕАТРЫ

КРАЕВОЙ ТЕАТР ДРАМЫ. «ЛЕНИНГРАДСКИЙ ПРОСПЕКТ». В 19.30.

ТЕАТР МУЗЫКАЛЬНОЙ КОМЕДИИ.
25 марта спектакль для детей «Не бей девчонок!» переносится на 26 марта. Начало в 11 часов.

КИНО

«РОССИЯ». «ОРЛЕНОК» В 9, 10, (для детей). «ПУСТЬ ГОВОРЯТ». В 10-45, 11-45, 12-30, 13-30, 14-15, 15-15, 16, 17, 17-45, 18-45, 19-30, 20-30, 21-15, 22-10. На удлиненном сеансе в 21-15 — «ВСТРЕЧА С ГРЕЦИЕЙ».

«ЮНОСТЬ». СБОРНИК МУЛЬТФИЛЬМОВ В 10 (для детей). «ВСТРЕЧА У СТАРОЙ МЕЧЕТИ». В 11-30, 13-30, 15-30, 17-30 19-30, 21-30, На удлиненном сеансе в 21-30 — «МАРКС», «РОССИЯ», «СССР». «АЛЕКСАНДР УЛЬЯНОВ», «НАДЕЖДА КОНСТАНТИНОВНА КРУПСКАЯ».

«РОДИНА». «ВСТРЕЧА У СТАРОЙ МЕЧЕТИ». В 9 10 (для детей), 10-40, 11-20, 12-20, 13-20, 14, 15, 15-40 16-40, 17-20, 18-20, 19, 20 20-40, 21-40, 22. На удлиненном сеансе в 21-40 — «ПОД ЗНАМЕНЕМ ОКТЯБРЯ».

«ОКТЯБРЬ». «КЛАД НА ДНЕ ОЗЕРА» В 9-30 (для детей). «ПУСТЬ ГОВОРЯТ». В 11,15, 13-05, 14-55, 16-45, 18-35, 20-25, 22-10.

«ПЕРВОМАЙСКИЙ». «ФЛИППЕР» В 13, 14, 15, 16, 17, 18, 19, 20, 21 22.

Кинотеатр «ОГОНЕК». «ФЛИППЕР». В 10, 11, 12.

«ЧАЙКА». «СТАРАЯ, СТАРАЯ СКАЗКА». В 9-30, 11, 12.45, 14-30, 16-15, 18, 19.45, 21-30.

«АЛТАЙ». «ПАССАЖИР С «ЭКВАТОРА» В 13 (для детей). «СЕРДЦЕ БОНИВУРА». (1—2 серии). В 15, 18, 21.

Клуб ЗАВОДА «ТРАНСМАШ». «ПУСТЬ ГОВОРЯТ». В 13, 15, 17 19, 21.

Клуб ЖЕЛЕЗНОДОРОЖНИКОВ. «КАРТОЧНЫЙ ДОМИК». В 16, 18, 20

Клуб РАБОТНИКОВ ТОРГОВЛИ. «ГЕНИЙ ДЗЮДО» (1—2 серии). В 17, 20.

Издательство газеты «Алтайская правда» ПРИГЛАШАЕТ НА РАБОТУ ИНЖЕНЕРА - ПОЛИГРАФИСТА.

Обращаться: ул. Короленко, 105, в отдел кадров. Телефон 5-52-57.

О РЫБАКАХ И РЫБКЕ

СДЕЛАЙ САМ

МОТЫЛЕК

Для того, чтобы сделать складной мотылек, требуются: кусок пенопласта или пробки, дюралевая или алюминиевая трубка длиной 200 и диаметром 8—10 мм, кусочек алюминиевой проволоки толщиной 2—3 мм, плотное дерево (дуб, бук, боярышник) или колотый бамбук, простая и цветная пленочная изолента.

Из пенопласта или пробки делается ручка с отверстием в середине, куда вставляется и крепится трубка (а). Ручка (б) обрабатывается ножом, напильником и наждачной бумагой. Из проволоки делаются две заготовки для мотовильцев. Проволоку расплющивают молотком, оставляя концы целыми (в), обрабатывают напильником, чтобы мотовильца плотно прилегали к трубке, затем их выгибают, как показано на рисунке (г), прикладывают к трубке и в два ряда приматывают простой изолентой, а сверху покрывают цветной. На ручке мотовильца (д) крепятся прочной ниткой и обматываются изолентой. Хлыстик (е) мотылька делается из дерева, лучше из колотого бамбука. Кончик его раскалывается (для зажима лески), а ниже от конца на 20 мм обматывается изолентой. Готовый мотылек покрывается водонепроницаемым лаком.

На такой мотылек обычно наматываются две лески разных сечений. Когда наматывается первая, то вначале надо на верхних крючках мотовилец вокруг трубки сделать леской несколько оборотов восьмеркой, потом наматывать леску как обычно.

Детали мотылька и их размеры показаны на рисунке.

Ф. СЕРГЕЕВ.

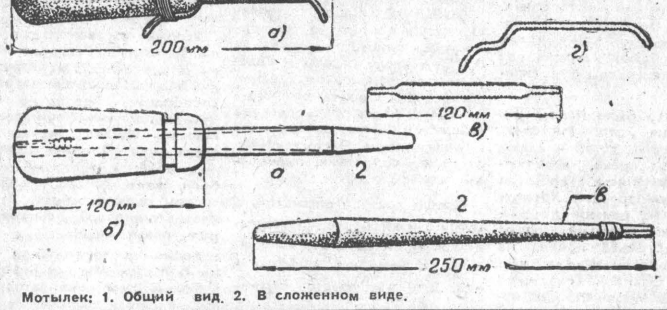

Мотылек: 1. Общий вид. 2. В сложенном виде.

ПЕРЕД ЛЕДОХОДОМ — ЗА НАЛИМАМИ

Далеко не всем известно, что с наступлением весны налим на Оби начинает охотиться в поисках пищи не только по ночам, но и среди дня (так будет до ледохода). Поэтому он может стать желанным трофеем любителя-рыболова и в дневное время. Кстати, на Алтае, в частности в Камне-на-Оби, имеется немало приверженцев дневного ужения налима. И ловят они небезуспешно.

Начинающим рыболовам советуем испробовать ловлю налима на обычную зимнюю донную удочку, оснащенную одним крючком (№ 8—12) и маленьким поплавком. Нужно только знать, что из насадок хищника сейчас привлекает крупный червь. Нередко крупный налим нередко соблазняется и мотылем. Так как он заглатывает насадку глубоко, и крючок в таких случаях извлечь затруднительно, то лучше пользоваться съемными поводками («петелька в петельку») с крючками или иметь при себе экстрактор.

При ловле активными способами (мормышкой и блесной) успех зависит от спортивного мастерства рыболова. Большую роль играет и правильный выбор места для ужения. А для этого нужно отыскивать «налимьи тропы». Весной налим активнее берет на середине и в устье рек.

При появлении забереговых ужение налима со льда, как и другой рыбы, должно прекращаться.

Н. ПУЦ.

Спрашивают—отвечаем

ГЛАВНОЕ — МАСТЕРСТВО

И. Веред из Барнаула спрашивает: какого цвета мормышки более уловисты!

Хотя и считается, что наиболее уловисты серебряные мормышки, но сама по себе мормышка не обеспечит ожидаемого улова, из какого бы металла она ни была сделана. Важны время и место ловли, условия водоема, вид рыбы. В зависимости от этого и надо подбирать мормышки, меняя их по ходу ловли. Но самое главное — мастерство владения снастью. Начинающего нередко выручает электронная удочка «удача» с определенной частотой колебаний мормышки. С приходом опыта «уловистую» частоту колебаний подбирает сам рыбак.

А. СОЛОДКОВ.

Редактор А. ПРОЗОРОВ.

г. Барнаул, ул. Короленко, 105.

НАШ АДРЕС И ТЕЛЕФОНЫ

Справки 5-49-56; заместитель редактора 5-48-37; ответственный секретарь 5-52-34; заместитель отв. секретаря 5-51-13. ОТДЕЛЫ: партийной жизни 5-43-54, 5-53-11; пропаганды и агитации 5-50-92; советского строительства и быта 5-51-73. 5-53-11; сельского хозяйства 5-46-73, 5-54-64; промышленности и транспорта 5-52-63, 5-46-12; строительства 5-49-54; культуры и учебных заведений 5-50-82; информации и спорта 5-46-92; писем 5-54-12, 5-48-71; стенографистка 5-45-62; отдел объявлений 5-53-62. Общественная приемная работает с 10 до 14 часов (кроме субботы и воскресенья). Телефон 5-57-62.

Типография издательства «Алтайская правда» Алтайского крайкома КПСС

АГ 00155. 50.300
Заказ № 1861.
Тираж 175000 экз.