ПРОЛЕТАРИИ ВСЕХ СТРАН, СОЕДИНЯЙТЕСЬ!

АЛТАЙСКАЯ ПРАВДА

Орган Алтайского краевого комитета КПСС и краевого Совета депутатов трудящихся

№ 30 (14613) • ПЯТНИЦА, 6 ФЕВРАЛЯ 1970 ГОДА • Год издания 53-й • Цена 2 коп.

ЛЕНИНИЗМ — ЗНАМЯ ЭПОХИ

С каждым днем все шире развертывается могучее, поистине всенародное движение за достойную встречу ленинского юбилея. Этим живут сейчас каждый труженик Алтая, каждый коллектив. Предъюбилейные дни отмечены ростом политической и трудовой активности советских людей. Это результат той большой идеологической работы партийных организаций, которая особенно широко развернулась в связи с опубликованием Тезисов ЦК КПСС «К 100-летию со дня рождения Владимира Ильича Ленина».

Тезисы ЦК — теоретический и политический документ огромной важности. Он дал всесторонюю оценку теоретической и практической деятельности В. И. Ленина, непреходящего значения его учения для выполнения задач строительства коммунизма. «Бессмертные идеи и дела Ленина, великий подвиг его жизни служат для советских людей, для трудящихся всего мира неисчерпаемым источником вдохновения и оптимизма»,—говорится в Тезисах. В этих словах выражена самая суть того, почему так высок интерес к изучению теоретического наследия вождя. Тезисы ЦК способствуют дальнейшему повышению уровня пропаганды марксизма-ленинизма, росту идейной убежденности советских людей, мобилизуют их на практическое претворение в жизнь заветов Ильича по строительству новой жизни. Тезисы объясняют характер и перспективы нынешних социальных сдвигов, освещают важнейшие проблемы развития нашего общества. И это определяет коренную задачу всех без исключения коммунистов — довести содержание этого документа партии до ума и сердца каждого труженика.

Сейчас в пропаганду Тезисов ЦК КПСС включилась большая армия бойцов идейного фронта, преподавателей общественных наук, партийных и хозяйственных руководителей, активистов общества «Знание».

Недавно крайком КПСС провел краевое совещание идеологических работников, на котором были всесторонне обсуждены мероприятия по пропаганде этого исторического документа ЦК, поставлены конкретные задачи перед всеми работниками идеологического фронта края. Выполняя их, многие партийные организации края умело ведут пропаганду Тезисов. На Барнаульском ХБК, например, оформлена боевая наглядная агитация, увязанная с конкретными делами и задачами коллектива, активно действуют политинформаторы, проводятся кинолектории, интересно налажена работа в общежитиях и т. д.

Неплохо поставлена работа по пропаганде Тезисов в ряде парторганизаций Рубцовска. Так, на АТЗ к ней привлечены все руководители завода. Они уже выступили перед коллективами всех цехов. Здесь ведется углубленная, действенная пропаганда Тезисов. Интересную форму применили в Ребрихинском районе. Здесь создано несколько районных партийно-депутатских групп. Они уже дважды побывали в селах с разъяснением основных положений Тезисов. Такие же группы образованы в хозяйствах. Это позволяет охватить разъяснительной работой в связи с Тезисами ЦК КПСС все слои населения.

Тезисы ЦК, отмечая большие успехи, достигнутые советским народом, вдохновленным идеями Ильича, зовут к новым свершениям. На это направляет тружеников города и села и декабрьский Пленум ЦК. Вот почему всю работу вокруг Тезисов необходимо увязывать с разъяснением материалов декабрьского Пленума, с проблемами коммунистического строительства, практическими делами и задачами каждого трудового коллектива, мобилизуя тем самым советских людей на решение экономических проблем, на досрочное выполнение юбилейных социалистических обязательств и заданий пятилетки.

В Тезисах глубоко и всесторонне показывается, что строительство коммунизма — есть дело всего народа, что главное в нем — создание материально-технической базы коммунистического общества. Их положения о необходимости широкого разъяснения всем трудящимся экономических проблем и задач научно-технического прогресса, показа путей роста эффективности промышленного и сельскохозяйственного производства, повышения ответственности каждого за порученное дело, дисциплины труда должны стать одной из основ работы вокруг Тезисов. Главное в этом — добиваться дальнейшего развития трудовой и общественной активности людей, которая выльется в новые успехи социалистического соревнования. Конкретная задача — содействовать тому, чтобы каждый стремился увеличивать свой личный вклад в выполнение юбилейных обязательств.

Развертывая и углубляя идеологическую работу в связи с Тезисами ЦК, нужно помнить, что это—не кратковременная кампания, рассчитанная лишь на предъюбилейные дни. Это программа большой работы на длительное время. В пропаганде важного партийного документа нужно использовать уже проверенные на практике разнообразные формы и методы: беседы — от коллективных до индивидуальных, лекции, доклады, выступления агитаторов и политинформаторов, занятия в системе партийного просвещения. На предприятиях и стройках оправдывают себя консультационные пункты, где преподавателями вузов проводятся консультации по вопросам, связанным с Тезисами ЦК КПСС и трудами Ильича. Очень эффективны теоретические конференции для научных работников, партийного актива. Серьезную помощь парторганизациям в пропаганде Тезисов призваны оказать культпросветучреждения: они должны иметь у себя соответствующую наглядную агитацию, проводить устные журналы, тематические вечера, кинолектории и т. д.

Правильно делают те парторганизации, которые не только разъясняют Тезисы ЦК КПСС, но и всемерно используют содержащиеся в них важнейшие теоретические положения и оценки во всей идеологической работе.

Коммунисты, проводя разъяснительную работу в своих трудовых коллективах, не должны забывать о необходимости охватить и население по месту жительства. Надо всемерно поддерживать и распространять опыт партийных организаций, которые сейчас большое внимание уделяют десятидворкам. Пропаганда важного документа ЦК по месту жительства — выполнение лозунга дня: Тезисы — до каждого человека!

Большую роль в этом призвана сыграть боевая наступательная деятельность местной печати, радио и телевидения. Надо использовать все имеющиеся в распоряжении партийных организаций средства и возможности для усиления в связи с Тезисами политического влияния на массы, активно формировать общественное мнение.

Тезисы ЦК КПСС еще раз убедительно показывают миру всепобеждающую силу ленинских идей. Немногим более полувека назад начался грандиозный процесс обновления мира, но достигнутые результаты невиданно впечатляющи. Светлый гений Ленина — знамя нашей эпохи — озаряет дорогу борьбы советских людей за коммунизм.

ВЧЕРА

● В ЗАЛЕСОВЕ СОСТОЯЛСЯ ПЛЕНУМ РАЙКОМА КОМСОМОЛА.

Молодые механизаторы, животноводы, работники промышленности обсуждали постановление восьмого пленума ЦК ВЛКСМ: «О работе комсомольских организаций по развитию массового движения сельской молодежи за овладение техническими профессиями». Решено к весне 1970 года подготовить на вечерних курсах и в кружках технического всеобуча около трехсот молодых трактористов, комбайнеров и шоферов.

ВЧЕРА

● МОСКВА. ПРОБЛЕМЕ ПЕРЕСАДКИ ПОЧЕК ПОСВЯЩЕН ОТКРЫВАЮЩИЙСЯ В СТОЛИЦЕ СИМПОЗИУМ.

Не будет преувеличением сказать, что к вопросу, вынесенному на обсуждение симпозиума, приковано сейчас внимание ученых и врачей во всем мире, заявил директор Института трансплантации органов и тканей Академии медицинских наук СССР профессор Г. М. Соловьев.

ГЛАВНЫЕ НАПРАВЛЕНИЯ ТЕХНИЧЕСКОГО ПРОГРЕССА

ОБЩЕЕ СОБРАНИЕ АКАДЕМИИ НАУК СССР

Важнейшим проблемам научно-технического прогресса, укреплению связей науки с производством посвящено общее собрание Академии наук СССР, которое 4 февраля продолжало свою работу в Москве. Как и накануне, в Дом ученых на деловую встречу прибыли также руководители министерств и ведомств, представители промышленности, отраслевых исследовательских центров и базовых лабораторий.

На собрании присутствуют секретарь ЦК КПСС М. С. Соломенцев, заместитель Председателя Совета Министров СССР, председатель Государственного комитета Совета Министров СССР по науке и технике В. А. Кириллин, заведующий отделом науки и учебных заведений ЦК КПСС С. П. Трапезников.

Накануне с докладом «Физика и технический прогресс» выступил академик Н. Г. Басов. Он рассказал о взаимосвязи физики с другими науками. Значительную часть своего доклада Н. Г. Басов посвятил вопросам, связанным с влиянием физики на дальнейшее развитие энергетики, сверхскоростные методы переработки и передачи информации, на новые технологические процессы. Академик, в частности, отметил, что работы по воспроизводству ядерного горючего на основе реакторов с быстрыми нейтронами будут иметь огромные экономические и социальные последствия. Эти и другие исследования, связанные с проблемой управляемого термоядерного синтеза, открывают практически неисчерпаемые источники энергии.

Физика твердого тела, сказал Н. Г. Басов, явилась основой для создания полупроводниковых приборов — транзисторов, фотоприемников, фотосопротивлений, счетчиков ядерных излучений, силовых вентилей, элементов «памяти» и других. Эти приборы составляют арсенал современной электроники, широко используемой для автоматизации различных процессов. С помощью таких приборов создаются новые средства связи, вычислительной и измерительной техники. Переход к интегральным полупроводниковым схемам дает возможность обеспечить быстрое действие вычислительных машин до 10—100 миллионов элементарных операций в секунду.

Первым на заседании 4 февраля выступил академик В. М. Глушков. Тема его доклада — вычислительная техника и проблемы автоматизации и управления. Он сказал, что основными особенностями современного третьего «поколения» электронно-вычислительных машин является использование микроэлектроники, параллельная работа различных устройств и программ, резкое увеличение роли математического обеспечения, использование отдаленных пультов. Все большее количество машин, отметил докладчик, начинает использоваться в специализированных системах обработки данных и автоматизированных системах управления (автоматизация экспериментов, испытаний, автоматизация проектирования, управления предприятиями и отраслями промышленности).

«Технический прогресс в энергетике» — тема доклада, подготовленного академиками В. А. Кириллиным и М. А. Стыриковичем. С этим докладом на собрании выступил В. А. Кириллин. Важнейшим условием роста экономики и повышения технического уровня производства, сказал он, является развитие энергетики. Это нашло свое выражение в плане ГОЭЛРО. В. И. Ленин назвал его второй программой партии.

К столетию со дня рождения В. И. Ленина Советский Союз достиг огромных успехов, став страной передовой, высокоразвитой энергетики.

Академик В. А. Кириллин назвал некоторые цифры, характеризующие генеральную схему развития энергетики Советского Союза на период до 1980 года, разработка которой находится в стадии завершения. В 1971—1975 годах намечается ввести в действие новые агрегаты суммарной мощностью порядка 70—80 миллионов киловатт. При этом академик подчеркнул, что важной тенденцией современного развития техники — это касается почти всех отраслей производства — является укрупнение отдельных агрегатов и предприятий в целом. В энергетике эта тенденция находит выражение в увеличении мощности электростанций и особенно в росте мощности отдельных агрегатов. Создание мощных блоков позволяет существенно снизить удельные капиталовложения. Вместе с тем рост мощности блоков повышает требования к надежности отдельных их элементов. Поэтому переход на мощные блоки должен сопровождаться качественной перестройкой технологических процессов, повышением надежности каждого отдельного элемента, разработкой и использованием более совершенных материалов, требует при-

(Окончание на 3-й стр.).

ГОД, ЗАВЕРШАЮЩИЙ ПЯТИЛЕТКУ

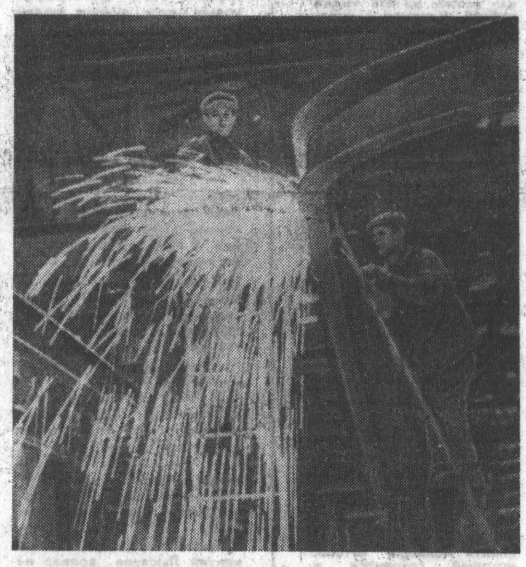

На строительстве Барнаульского шинного завода чувствуется большое трудовое напряжение. Сейчас заканчиваются пусконаладочные работы в цехе вулканизации. Эксплуатационники и киповцы уже «вошли в технологию» изготовления автопокрышек, и послушное оборудование дает продукцию.

Рядом с эксплуатационниками трудятся строители и монтажники. Завершив в срок работы по изоляции термобашни для сушки корда, бригада коммунистического труда Михаила Николаевича Ложкина ускоряет работу по изоляции технологических трубопроводов в канале № 7. А бригада из «Сибметаллургмонтажа» Николая Белянина ведет монтаж второй очереди производства автопокрышек. Она монтирует оборудование каландровой линии.

Отлично трудятся рабочие из этой бригады на монтаже подвесного монорельса в заготовительном отделении. Это — важный узел, без которого не может действовать технологическая линия.

НА СНИМКЕ (слева направо): слесари-монтажники Виктор Кисанин и Иван Амосеев за монтажом подвесного монорельса.

Текст и фото В. МАЛЫШЕВА.

В РАЦИОНАЛИЗАТОРСКУЮ КОПИЛКУ

Успешно справились с заданием четвертого года пятилетки рационализаторы и изобретатели Бийского котельного завода. Внедрение в производство трехсот рационализаторских предложений даст годовой экономический эффект в 248 тысяч рублей. Новаторы специального конструкторского бюро дали почти половину экономии — 106 тысяч рублей. На счету рационализаторов электроцеха 20 тысяч рублей, отдела главного энергетика — 16 тысяч рублей.

Рационализаторы И. Д. Белан и А. Е. Шевелик предложили новый метод погрузки серийных котлов на железнодорожные платформы. Эффект от его осуществления составил 9.850 рублей в год. Это предложение признано лучшим.

Победителями в соревновании рационализаторов стали А. Е. Шевелик, М. Г. Нагибин, А. П. Марковский. Инженер специального конструкторского бюро А. Е. Шевелик внес 6 рационализаторских предложений, пять из которых внедрено в производство. На счету инженера-конструктора отдела главного механика М. Г. Нагибина 4 внедренных рационализаторских новшества, эффект от которых составляет 3.510 рублей. Старший мастер ремонтно-механического цеха А. П. Марковский сэкономил заводу 1.650 рублей.

Новаторы завода досрочно справились со своими пятилетними обязательствами и наметили до конца пятилетки внести в рационализаторскую копилку не менее 330 тысяч рублей.

В. АСЕЕВ,
член президиума краевого совета ВОИР.

г. Бийск,
котельный завод.

УСПЕХ ЖИВОТНОВОДОВ

ХОРОШО ОРГАНИЗОВАН ОТКОРМ СКОТА В СОВХОЗЕ «ТАБУНСКИЙ». ОТПРАВИВ НА КОМБИНАТ 2.141 ЦЕНТНЕР МЯСА, В ТОМ ЧИСЛЕ 450 ЦЕНТНЕРОВ СВИНИНЫ, ХОЗЯЙСТВО ВЫПОЛНИЛО КВАРТАЛЬНЫЙ ПЛАН ПРОДАЖИ МЯСА ГОСУДАРСТВУ. 90 ПРОЦЕНТОВ СКОТА ПРИНЯТО ВЫСШЕЙ УПИТАННОСТЬЮ.

Ф. ВДОВИН.

Табунский район.

ПОД УРОЖАЙ ЮБИЛЕЙНОГО ГОДА

Уже более двадцати шести тысяч тонн перегноя отгружено отрядами плодородия совхоза «Победа». Около десяти тысяч тонн вывезли хлеборобы колхоза «Родина». Такого количества органических удобрений эти хозяйства не вносили ни в одном году. Неплохо идет вывозка местных удобрений в совхозе «Кулундинский».

А трактористы Кротовского отделения совхоза «Победа» братья Алексей и Давид Кук ежедневно выполняют сменную норму на 150—170 процентов.

Г. БОРДУН.

Кулундинский район.

ХОРОШИЙ ПРИПЛОД

Страдные дни сейчас у работников овцеводческих ферм. В колхозе «Вторая пятилетка» овцеводы дали слово получить в нынешнем году по 115 ягнят от каждой сотни овцематок, настричь с овцы по 4,8 килограмма шерсти. Сейчас на фермах началось массовое ягнение. От сотни маток животноводы получают по 125—130 ягнят. Наилучший результат у старейшего чабана Э. Я. Грифенштейна.

Хороший приплод и в колхозах «Рассвет», «Ленинский путь», «Красный май».

Н. МАРТЫНОВ,
главный зоотехник райсельхозуправления.

Михайловский район.

ВЕРНЫЕ ПОМОЩНИКИ ПАРТИИ

IX ПЛЕНУМ ЦК ВЛКСМ

В обстановке высокого политического и трудового подъема Ленинский комсомол, все юноши и девушки страны готовятся достойно встретить 100-летие со дня рождения В. И. Ленина. Беззаветную преданность советской молодежи ленинизму, делу Коммунистической партии выразили участники состоявшегося 4 февраля в Москве IX пленума ЦК ВЛКСМ. Он обсудил вопрос «Об итогах декабрьского (1969 г.) Пленума ЦК КПСС и задачах комсомольских организаций».

В работе пленума приняли участие секретарь ЦК КПСС И. В. Капитонов, а также руководители и ответственные работники министерств, ведомств, общественных организаций, комсомольские работники из союзных республик, краев и областей.

С докладом выступил первый секретарь ЦК ВЛКСМ Е. М. Тяжельников. Он подчеркнул огромное политическое и народнохозяйственное значение решений декабрьского Пленума ЦК КПСС, положений и выводов, содержащихся в выступлении Генерального секретаря ЦК КПСС Л. И. Брежнева. Вместе со всем советским народом молодое поколение страны, Ленинский комсомол единодушно одобряют и поддерживают линию Центрального Комитета КПСС в вопросах внутренней и внешней политики.

Партия сосредоточивает внимание народа на решении узловых проблем, связанных с дальнейшим развитием экономики страны. В нынешних условиях главной задачей является дальнейшее повышение эффективности общественного производства. Чувством личной ответственности за претворение в жизнь этих задач, сказал Е. М. Тяжельников, должны проникнуться все комсомольские работники и активисты, все молодые рабочие, колхозники и специалисты.

Участие в борьбе за ускорение темпов научно-технического прогресса, научную организацию труда, внедрение передового опыта, развитие рационализации и изобретательства — важнейшее дело комсомола, к которому зовет его партия.

Учитывая большое значение широкого участия комсомольцев и молодежи в ускорения темпов научно-технического прогресса, отмечено в докладе, важно, чтобы почин молодых рабочих Московского автозавода имени Лихачева «Знать новое, создавать новое, внедрять новое!» нашел самую широкую поддержку во всех комсомольских организациях.

Предмет особой заботы Ленинского комсомола — всесоюзные ударные стройки. Бюро ЦК ВЛКСМ выработало конкретные меры по выполнению постановления ЦК КПСС и Совета Министров СССР по ускоренному развитию нефтедобывающей промышленности Западной Сибири.

Важную роль призваны сыграть комсомольские организации в борьбе за дальнейшее развертывание экономической реформы.

Докладчик отметил, что особое внимание сейчас следует уделить техническому всеобучу сельской молодежи. Ряд комитетов ВЛКСМ еще очень медленно разворачивает эту работу, а дело не терпит отлагательства.

Мы должны, заявил Е. М. Тяжельников, значительно поднять уровень политического, патриотического, экономического, нравственного, эстетического и физического воспитания молодежи. Благодаря постоянной заботе партии неуклонно идет процесс организационно-политического укрепления ВЛКСМ. Важную роль в этом сыграли постановления ЦК КПСС «О 50-летии ВЛКСМ и задачах по коммунистическому воспитанию молодежи», «О работе Красноярской краевой партийной организации по руководству комсомолом», повседневное внимание местных партийных организаций.

В заключение Е. М. Тяжельников заверил ЦК КПСС от имени участников пленума ЦК ВЛКСМ, что комсомольцы, вся советская молодежь будут неустанно работать над претворением в жизнь великих задач коммунистического строительства.

В прениях по докладу выступили первый секретарь ЦК ЛКСМ Украины А. С. Капто, станочник автозавода имени Лихачева В. С. Абашин, первый секретарь ЦК ЛКСМ Белоруссии Г. Н. Жабицкий, первый секретарь МГК ВЛКСМ Л. И. Матвеев, бригадир комсомольско-молодежной молочнотоварной фермы совхоза «Мирный труд» Липецкой области Н. В. Антипова, первый секретарь ЦК ЛКСМ Киргизии М. К. Капаров, первый секретарь Кировского РК ВЛКСМ Ленинграда А. П. Завьялов и другие.

С речью на пленуме выступил секретарь ЦК КПСС И. В. Капитонов.

В постановлении, принятом пленумом, говорится, что комсомольцы, вся советская молодежь будут активно участвовать в выполнении решений декабрьского (1969 г.) Пленума ЦК КПСС.

Были рассмотрены также организационные вопросы.

(ТАСС).

ФОТОЛЕТОПИСЬ СССР-70

Джезказганский горно-металлургический комбинат в Казахстане первым среди горнорудных предприятий страны начал широкое внедрение самоходного оборудования в подземных выработках. В результате за три года производительность труда на шахте № 55 возросла почти в четыре раза, в то время как количество рабочих уменьшилось на 150 человек.

Хорошо работает коллектив комбината в дни юбилейной ленинской вахты. Горняки Западного рудника за десять месяцев четвертого года пятилетки выдали десятки тысяч тонн сверхплановой медной руды. Производительность труда здесь возрастет в этом году на десять процентов по сравнению с прошлым годом.

НА СНИМКЕ: погрузка руды в двадцатипятитонный самосвал в двенадцатой лаве шахты № 55.

Фото И. Будневича. АПН.

НАДОЙ МОЛОКА НА ОДНУ КОРОВУ В СОВХОЗАХ И КОЛХОЗАХ КРАЯ НА 1 ФЕВРАЛЯ 1970 ГОДА

(в килограммах, по данным крайстатуправления)

Горно-Алтайская авт. обл.	106
1. Ключевской	199
2. Кулундинский	173
3. Егорьевский	166
4. Михайловский	163
5. Тальменский	162
6. Первомайский	159
7. Павловский	158
8. Краснощековский	150
9. Залесовский	147
10. Чарышский	146
11. Новичихинский	145
12. Тюменцевский	145
13. Бийский	145
14. Табунский	144
15. Славгородский	143
16. Троицкий	140
17. Смоленский	140
18. Волчихинский	139
19. Мамонтовский	139
20. Романовский	138
21. Тогульский	136
22. Косихинский	135
23. Курьинский	134
24. Угловский	132
25. Калманский	132
26. Кытмановский	130
27. Усть-Калманский	130
28. Змеиногорский	126
29. Завьяловский	126
30. Рубцовский	125
31. Ребрихинский	125
32. Целинный	125
33. Локтевский	124
34. Каменский	124
35. Топчихинский	124
36. Шипуновский	122
37. Алейский	118
38. Ельцовский	118
39. Алтайский	117
40. Петропавловский	117
41. Советский	115
42. Благовещенский	114
43. Сорокинский	111
44. Хабарский	110
45. Третьяковский	110
46. Усть-Пристанский	109
47. Солонешенский	109
48. Родинский	107
49. Красногорский	105
50. Поспелихинский	102
51. Солтонский	101
52. Баевский	97
53. Панкрушихинский	97
54. Быстроистокский	96
55. Бурлинский	88

- КРЕПИТЬ ДИСЦИПЛИНУ ТРУДА
- ОТКРЫТ МУЗЕЙ
- НА УДАРНОЙ КОМСОМОЛЬСКОЙ
- БЛАГОУСТРОИМ СВОЙ ГОРОД

БАРНАУЛ

ЛЮДИ • НОВОСТИ • ПРОБЛЕМЫ

РАБОЧЕЕ ВРЕМЯ—РАБОТЕ!

Дисциплина труда... Эти два слова все чаще звучат на рабочих собраниях, на планерках и производственных совещаниях. Они не сходят с повестки дня и наших партийных собраний. В последние дни в «Алтайской правде» опубликовано несколько писем рабочих, поднимающих вопрос о том, что мешает нам повышать производительность труда, улучшать качество продукции.

Я не стану повторять того, что уже сказано другими. Хотелось бы на нескольких примерах показать, как нарушения дисциплины труда, дисциплины общественного поведения сказываются на производстве, на сплочении коллектива.

В цехе топливных насосов Алтайского моторного завода, где я работаю, большинство рабочих хорошо понимает, что в их руках судьба технического прогресса наших сел. Иначе говоря, чем быстрее и добросовестнее соберем мы мотор, тем больше будет тракторов на селе, тем лучше они будут служить сельскохозяйственному производству.

Когда приходят к нам молодые рабочие, мы стараемся в им привить чувство заботы об авторитете нашего мотора, о нашей рабочей чести. В этом отношении особенно приятно отметить ветерана цеха коммуниста Владимира Кудрявцева, который сам служит образцом высокой сознательности и помогает новичкам воспитать в себе эти качества.

Таких рабочих у нас немало. Благодаря им дела в цехе идут неплохо. Но это — в целом. А если посмотреть глубже, то мы увидим, как много еще у нас таится резервов. И главный из них — в хозяйском использовании рабочего времени. Каждого часа, каждой минуты.

Да-да, минуты. На первый взгляд, — мелочь. А она может обернуться большим убытком для производства. Здесь уместно привести некоторые цифры, показывающие значение одной минуты в нашем социалистическом производстве.

За одну минуту в 1970 году в стране будет выплавлено 236 тонн стали, добыто 666 тонн нефти, сделано 1.280 пар обуви. За одну минуту у нас вырабатывается столько электроэнергии, что ее достаточно для добычи 60 тысяч тонн угля, выпечки 100 тысяч тонн хлеба, выпуска 570 автомобилей, строительства 120-квартирного дома. И еще одна цифра. Если сократить потери рабочего времени всех занятых в материальном производстве только на одну минуту, то на сэкономленные средства можно построить более 10 тысяч квартир. Не правда ли, впечатляет?

Эти цифры я взял из книжки. Но вот другие цифры, о которых пойдет речь ниже, взяты из жизни нашего цеха.

За четыре последних месяца истекшего года у нас в цехе совершили прогулы 25 человек, т. е. примерно столько, сколько насчитывается в смене мастера т. Телегин.

Если эти дни перевести в минуты, то получается 12.000 минут рабочего времени. Мы подсчитали, что за минуту простоя смена теряет 2 рубля 16 копеек. Таким образом, эти 25 прогульщиков причинили цеху убыток в 25.920 рублей! Вот тебе и «мелочь»!

Конечно, мы ведем борьбу с прогульщиками. Обсуждаем их на собраниях, наказываем в административном порядке. Иногда это действует, а чаще — нет.

В минувшем году наш завод не раз лихорадило с выполнением плана. Одна из причин — нехватка людей в цехах. Казалось бы, в этих условиях каждому надо особенно остро чувствовать свою ответственность за программу, заботиться о том, чтобы в дело шла каждая минута рабочего времени.

Какими же словами определить поведение таких, как рабочий нашего завода Кузьма Плохих, который систематически прогуливает по пьянке. Только в ноябре он пять раз побывал в вытрезвителе! К слову сказать, в декабре в первом механическом цехе было шесть подобных случаев, во втором и седьмом — по три, а во втором механосборочном — десять. Можно было бы продолжить этот перечень, так как подобные явления есть, к сожалению, почти в каждом цехе. Позволительно спросить, где же совесть у этих людей?

Создается впечатление, что наши гуманные законы, рассчитанные на сознательность людей, не всегда учитывают психологию лодырей, прогульщиков и пьяниц. Как много сил тратит иной раз коллектив на перевоспитание такого «героя», как, скажем, токарь инструментального цеха Головин. Сколько с ним вели разговоров, убеждали, наказывали. Но Головин по-прежнему пьет, прогуливает, дебоширит в семье.

На мой взгляд, нужны какие-то законодательные меры, которые закрыли бы для лодырей и прогульщиков дорогу на предприятие. Пусть почувствуют, что трудовой коллектив их не терпит, и возьмутся за ум. Тогда и не будет у нас текучести кадров.

Мне хотелось бы здесь затронуть еще один вопрос.

Коллектив наш, конечно, всеми силами борется с потерями времени. Так, снизилось у нас и число прогулов, и число опозданий. Но еще очень много каждый день теряется минут и даже часов из-за опозданий. Здесь надо бросить упрек в адрес работников нашего городского транспорта. Мы, конечно, понимаем, что и у них есть свои трудности. Но без их четкой работы, без их участия в этой борьбе с потерями рабочего времени нам не обойтись.

А. СПИЦЫН,
слесарь-сборщик экспортного участка цеха топливных насосов.
Моторный завод.

ДЛЯ ХОЗЯЕК

Коллектив Барнаульского химического завода освоил и приступил к выпуску нового универсального чистящего средства «Пемоксоль». Его основу составляет высококачественная пемза. Для создания лучшей среды при чистке в его состав входят такие вещества, как жидкое стекло, кальцинированная сода и другие.

Универсальное средство «Пемоксоль» предназначается для чистки предметов домашнего обихода: фаянса, фарфора, алюминиевой и эмалированной посуды, стеклянных изделий. Упаковывается оно в красочно оформленную коробочку весом 250 граммов, стоит 18 копеек.

Производственным планом на 1970 год намечено выпустить 800 тысяч коробок «Пемоксоли».

Ю. АНДРЕЕВ,
технолог завода.

МАЛ ЗОЛОТНИК...

По сравнению с заводом-гигантом станкоцех выглядит лишь небольшим островком на моторном. Но, как гласит народная мудрость, мал золотник, да дорог. Этот цех завода специализируется на производстве товаров народного потребления. Эспандеры, пластмассовые крышки для банок, пляжные туфли — вот его продукция, которую можно встретить в магазинах края. Только за прошлый год при плане 300 тысяч рублей цех отправил своих изделий в торговую сеть на 446 тысяч.

В новом году план реализации в оптовых ценах возрос до 456 тысяч рублей. Начиная с января, по чертежам, разработанным конструкторами станкоцеха, здесь началось производство новой продукции. Это хлебницы, каблуки для дамских туфель, оригинальный прибор «Парикмахер», консервный нож и другие изделия. Часть из них уже появилась на прилавках магазинов.

А. МАКСИМОВ.

РЕЖИССЕРЫ НАРОДНЫХ УЧАТСЯ

В Барнауле закончился семинар режиссеров и заведующих постановочной частью народных театров края. Семинар проводили Алтайское отделение Всероссийского театрального общества и Дом народного творчества. Он длился шесть дней. За это время его участники присутствовали на репетициях нового спектакля «Ленинградский проспект» Исидора Штока, который готовится к постановке в краевом театре драмы, побывали на спектаклях театров города. Так, в ТЮЗе участники семинара посмотрели пьесу «Чудеса без решета», в музыкальной комедии — «Марицу», «Верну и алые паруса», в краевом драматическом — «В ночь лунного затмения» и другие. Потом состоялся разбор просмотренных постановок.

В учебный план семинара вошло также знакомство с монтировочным, парикмахерским, костюмерным и другими цехами театров.

В марте при выпуске спектакля «Ленинградский проспект» на сцену семинар продолжит свою работу.

П. ЛЮБИМОВ.

ЗДЕСЬ БУДЕТ ЖИТЬ ИСТОРИЯ

РЕПОРТАЖ

Растет Барнаул. Гордясь своим городом, барнаульцы, особенно молодые, живо интересуются его историей. С чего начинался наш город, каким был наш район, наш завод, кто его строил, и кто эти люди, чьи имена носят новые улицы?

В Октябрьском районе открыт музей истории. Пока он небольшой, всего два зала. В одном собраны материалы, фотографии, книги, документы о тех, кто завоевывал и строил Советскую власть, во втором представлены все крупные предприятия района.

Сегодня гостей музея — пятиклассников ждал приятный сюрприз. На встречу с ними пришли ветераны труда, участники Отечественной и гражданской войн.

— Наш район, — начинает свой рассказ экскурсовод Таня Гранкина, девятиклассница 65-й школы,—организован в 1938 году. Первое крупное предприятие, построенное у нас, — меланжевый комбинат.

На стенде — копия акта о закладке БМК, фотография пустыря, на котором развернулось строительство первого цеха, фотографии новых цехов, лучших людей комбината. Среди них — Герои Социалистического Труда ткачиха Вера Панфиловна Неупокоева, главный инженер Надежда Ивановна Артамонова. Тут же—рабочие инструменты ветеранов, которые они подарили музею, уходя на пенсию...

— Здесь присутствует, — говорит Таня, — участник революционных боев Иннокентий Тимофеевич Лысяков. В 1914 году пришел он на железную дорогу.

—Вот цех, в котором я начинал свою работу, — показывает Иннокентий Тимофеевич на снимок в углу стенда. На фотографии — приземистое, закопченное кирпичное здание.

В 1917 году И. Т. Лысякову пришлось взять в руки винтовку, чтобы бороться за лучшую жизнь.

— Многие мои товарищи лежат в братской могиле на проспекте Ленина. Вот фотографии некоторых из них...

Красногвардеец Иннокентий Лысяков воевал на Алтае, потом в Забайкалье против банд Семенова. В мирное время стал работать на железной дороге. В годы Отечественной войны водил маршрутные поезда на Прибалтийском и Белорусском фронтах. Когда отгремел салют победы, вернулся на Алтай и опять работал на железной дороге. Иннокентий Тимофеевич — почетный железнодорожник.

Новую страницу экскурсии открывает директор музея Дмитрий Георгиевич Ледников, бывший учитель истории. В краевом музее экспонируется около 200 документов, собранных им. Теперь Ледников на пенсии, но взялся руководить музеем района.

Он рассказал школьникам о Героях Социалистического Труда, лауреатах Ленинской и Государственных премий, рационализаторах, заслуженных учителях, врачах, живущих в Октябрьском районе.

Один из тех, чье имя на стенде, — сегодня здесь, в зале. Это Герой Социалистического Труда Александр Артемьевич Еремкин, рассказ которого ребята слушали с большим вниманием.

Все дальше ведет посетителей музея экскурсовод. Он уже у другого стенда. Это стенд ветеранов гражданской войны. И снова встреча — с командиром Первого красноармейского полка Александром Николаевичем Пораделовым.

Когда экскурсия закончилась, я попросил Дмитрия Григорьевича подробнее рассказать о музее.

— Цели и задачи нашего музея, — сказал Д. Г. Ледников, — пропагандировать достижения промышленных предприятий, революционные и боевые традиции трудящихся района. В частности, у нас прошло очередное заседание совета ветеранов партии, труда и комсомола Октябрьского района. Для школьников регулярно устраиваем уроки истории, а молодежь моторного завода проводила в музее занятия комсомольского просвещения.

Музей работает на общественных началах. Райисполком выделил нам несколько комнат в нижнем этаже одного из жилых домов. Все заводы помогли в ремонте помещения, оборудовании, в приобретении необходимого инвентаря. Каждое предприятие выделило часть документов, фотографий из своих архивов, помогает в оформлении стендов..

О. КОЛТУНОВ.

НА СНИМКЕ: встреча пионеров 70-й школы с бывшим командиром 1-го красноармейского полка А. Н. Пораделовым.

ОФИЦИАЛЬНЫЙ ОТДЕЛ

ЧТОБЫ ГОРОД БЫЛ ЧИСТЫМ

Исполком Барнаульского городского Совета принял решение о санитарном состоянии города. Отмечено, что райисполкомы, промышленные предприятия, ЖКО и домоуправления провели определенную работу по благоустройству, озеленению города, наведению и поддержанию санитарного порядка.

Вместе с тем большинство домоуправлений (№ 1, 2, 6, 7, 11) и ЖКО заводов «Трансмаш», станкостроения очистку территорий от мусора ведут неудовлетворительно.

Дворовые территории в районе Ленинского проспекта, обслуживаемые домоуправлениями № 1, 5, 7 и ЖКО некоторых предприятий, постоянно находятся в антисанитарном состоянии. Кучи мусора и бытовых отходов образовались и на Черемушках. Захламлены территории пищевых предприятий, особенно столовых № 9, 10, 11, 12, 15, 31, 39, кафе «Юность», магазинов № 1, 7, 10 «Плодоовощеторга», № 6, 8 торга «Гастроном», центрального рынка и других. В антисанитарном состоянии содержатся территории заводов мехпрессов, геологоразведочного оборудования, агрегатов, КЖБИ-2, «Трансмаш», комбинатов химического волокна, стеновых материалов, трикотажной и спичечной фабрик, многих общественных организаций и учреждений, в том числе медицинских учреждений и школ.

Исполком городского Совета объявил выговор за антисанитарное состояние территорий жилых домов управляющему домоуправлением № 7 тов. Бенину, предложил начальнику управления жилищного хозяйства лишить премиальных за IV квартал 1969 г. начальников домоуправлений, главных инженеров, техников-смотрителей домоуправлений № 1, 2, 6, 11. Директорам заводов «Трансмаш» и моторного рекомендовано лишить премиальных за IV квартал 1969 года своих заместителей по быту и начальников ЖКО.

Горисполком обязал управление жилищного хозяйства, руководителей предприятий, начальников ЖКО, управляющих домоуправлениями выплачивать премиальные административно-управленческому персоналу только по представлении положительных справок горсанэпидстанции, а премии дворникам, слесарям-сантехникам — по представлении положительных справок домовых комитетов.

Горисполком обязал председателей райисполкомов тт. Горбатенко, Мухина, Кочетова повысить требовательность к руководителям предприятий, организаций, ЖКО, домоуправлений, районных ДЭУ за санитарное состояние территорий жилого фонда, закрепленных участков, усилить организаторскую работу с общественными организациями и населением по поддержанию санитарного порядка.

Начальникам районных отделов внутренних дел и главному санитарному врачу города указано на низкую требовательность к руководителям предприятий, учреждений, ЖКО, домоуправлений.

Исполком горсовета предложил руководителям промышленных предприятий оказать помощь ЖКО, выделив дополнительный транспорт для санитарной очистки территорий.

Горздравотдел и горсанэпидстанция обязаны усилить работу санитарного актива, направив его внимание на улучшение санитарной очистки территорий домовладений.

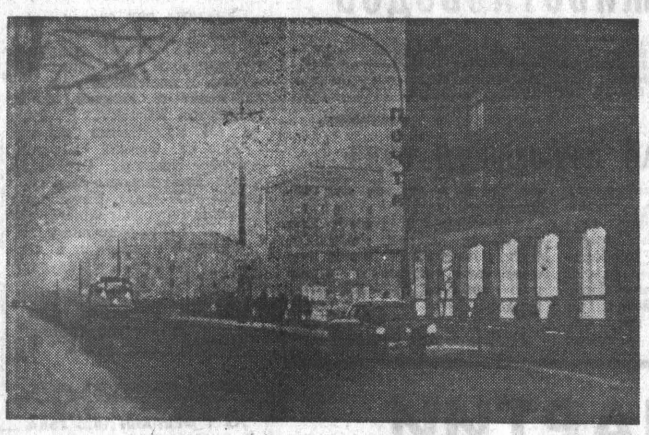

БАРНАУЛ. ВИД ПРОСПЕКТА ЛЕНИНА У ГЛАВНОГО ПОЧТАМТА.

Фото Ш. Гуровича.

АНКЕТА СТЕННОЙ ГАЗЕТЫ

Цеховая стенная газета «Литейщик» — одна из популярных на заводе агрегатов. Несколько лет ее редактирует рабочий Борис Бакунин.

Недавно редколлегия раздала литейщикам анкеты, в которых просила поделиться мнениями о работе в ленинском юбилейном году. Коллектив дружно откликнулся на призыв стенновки. На участках состоялись беседы, люди совместно обсуждали положение дел, выявляли дополнительные возможности повышения производительности труда и улучшения качества изделий.

После этого стали поступать заметки, ставшие основой очередного номера газеты.

И так из номера в номер литейщики делятся своими мнениями, рассказывают о хороших делах, критикуют отрицательные стороны в жизни коллектива. Стенгазета помогает рабочим успешно нести трудовую вахту в честь ленинского юбилея.

В. КИНЕЛЕВ.

ПРИБЫЛЬНО

Миллионы метров различных тканей выпускает ежегодно Барнаульский хлопчатобумажный комбинат. Отходы производства при этом неминуемы. Однако при хозяйском отношении обыкновенный весовой лоскут может идти в дело, да еще и прибыльное.

Участок ширпотреба комбината расширяет сейчас выпуск легких детских платьев. В том числе—ситцевые костюмчики и рубашки для мальчиков, купальники для девочек, распашонки для новорожденных и другие изделия. И все это из лоскута.

А. АЛЕКСЕЕВ.

НА ШУМНОЙ МАГИСТРАЛИ

Когда начали застраивать Поток, места там было сколько угодно. И все же центральную магистраль — улицу «40 лет Октября» — сделали узкой. Автомобильное движение здесь интенсивное, даже ночью стоит такой шум, что невозможно уснуть. Больше года назад обращались мы по этому поводу в Октябрьский райисполком. Вот что ответил нам на письмо председатель исполкома райсовета Э. Мухин:

«Сообщаем, что ограничить движение автотранспорта по улице «40 лет Октября» в настоящее время не представляется возможным. Данный вопрос может быть рассмотрен по окончании строительства дороги по улицам Малахова и Космонавтов».

Дороги по улицам Малахова и Космонавтов построены, а вопрос об ограничении движения никак и никем не рассматривается.

В. КРИВОРОТОВ.

От редакции. Наша газета уже дважды выступала с критическими письмами по поводу движения грузового автотранспорта по ул. Германа Титова. Дело в том, что на этой улице расположены два больших лечебных учреждения: медсанчасть комбината химического волокна и роддом ХБК. По заключению специалистов, шум автотранспорта весьма неблагоприятно сказывается на самочувствии больных. На эти выступления был получен ответ из горисполкома. В нем говорилось, что с окончанием строительства дорог по улицам Малахова и Космонавтов движение мотоциклов и грузового транспорта по улице Г. Титова будет запрещено. Это обещание пока тоже не выполнено.

Хотя борьба с шумом, как известно, совсем не пустяк.

РУКИ И ИНСТРУМЕНТ СТРОИТЕЛЯ

Технический прогресс—всенародное дело

Судя по отчетным данным, с механизацией отделки в БСУ-6 треста «Стройгаз» все обстоит нормально. За последний год планировавшийся показатель механизации штукатурных работ превзойден на один процент, малярных — на два. Беспокоиться вроде не о чем.

А на самом деле положение тревожнее, чем можно думать. Ведь цифры отчета показывают уровень механизации лишь отдельных технологических процессов, а не всего комплекса работ. Так, у штукатуров механизирована только подача раствора (с помощью насоса) и частично — обрызг. А такой трудоемкий процесс, как затирка, осуществляется вручную. У маляров механизирована побелка, кое-где — шлифовка прошпаклеванных поверхностей. И все.

Может быть, парк малой механизации в управлении так же беден, как и много лет назад? Ничего подобного. В распоряжении отделочников — дюжина электрокраскопультов, пять растворонасосов и восемь насадок к ним, десять затирочных машинок, восемь окрасочных агрегатов (с компрессором, нагнетательным бачком, пистолетом-распылителем и шлангами — в комплекте), электросверлилки и другой инструмент.

В чем же дело?

Это, правда, — конструкция отдельных механизмов несовершенна. Так, машинки системы Демьяненко тяжелы — три килограмма, и неудобны. Но главная причина абсолютного преобладания ручных работ на отделке в другом — к освоению и совершенствованию малой механизации инженерные силы управления и треста не привлечены; техническое обслуживание механизмов по существу не налажено.

Вот главный механик БСУ-6 А. Б. Теверовский. Он немало ищет, вносит рационализаторские предложения, но только не для механизации штукатурных и малярных работ. А чем положено заниматься отделу главного механика, насчитывающему, кстати, свыше сорока человек? Главным образом малой механизацией! Занимаются же они в основном ремонтом других машин, изготовлением закладных, сваркой и так далее. Даже у двух линейных механиков не остается времени на малую механизацию. Главный инженер БСУ-6 А. И. Тульчинский смирился с этим. Ничего, дескать, не поделаешь, другие машины тоже выходят из строя, а в тресте ремонт их не централизован...

Вот и выходит, что внедрением, освоением малой механизации, уходом за ней заниматься некому. Ну, а отделочники что? Попробуют — трудновато без привычки и не получается. Бросают. Так не «пошла» затирочная машина для штукатурки. И если в этом, допустим, винить некого, кроме конструкторов, то в том, что затирка ведется до сих пор вручную, виноваты все сферы инженерных служб управления и треста. Ведь не сделано попыток внедрить даже тот мало-мальский опыт, который приобретен в других строительных организациях. И, к слову, не за тридевять земель. В тресте «Барнаулжилстрой», например, для механизации той же затирки используют обычные электросверлилки, оснащенные дисками.

Площади помещений шинного комбината огромны. Для отделочников надо готовить много лесов. На это уходит немало труда и времени. Три-четыре человека не успевают за смену поставить леса для бригады штукатуров. Давно, уже года три, ведется речь об изготовлении нескольких легких подвижных площадок — таких, чтобы можно было быстро и переместить, и высоту изменить. Но дело ни с места: как это ни странно, трест не мог за все это время раздобыть дюралюминиевые трубки (да и брался ли кто за это?).

Здесь нелишне заметить, что главный инженер БСУ-6, по крайней мере, год никогда и нигде не вел речи с инженерно-техническими работниками о механизации отделки. Мастера и прорабы ни с каким опытом не знакомились, нигде использованию механизированных инструментов не учились.

Замораживание, даже, вернее сказать, отсутствие технического прогресса в отделочных работах сводит на нет эффект от, в общем-то, хороших организационных мер. В управлении создан специализированный отделочный участок во главе со старшим прорабом И. В. Жерко. За ним закреплены линейный механик П. И. Витько, два инструктора передовых методов труда — М. И. Горбин (по «малярке») и В. И. Буриненко (по устройству наливных полов и сварке линолеума воздухом). Вот ведь как снаряжены! А результата, строго говоря, нет.

И все оттого, что проблема механизации с созданием участка осталась непотревоженной. Линейному механику не до того: его непременно на ремонт куда-нибудь отзовут. А инструкторы — наставники молодых отделочников, которых надо еще, так сказать, на традиционных приемах работы «обкатывать». Механизация в обязанности инструктора не вменяется.

Так организовано дело на специализированном участке!

Словом, чего ни коснись, все поставлено или на манер устаревших требований, или приспособлено к «конкретной обстановке», которая сама по себе — тоже плод старинки...

Здесь уместно вспомнить годовой давности собрание партийно-хозяйственного актива Алтайского управления «Главзапсибстроя» (да и предшествующие ему). Застой в механизации труда отделочников отмечался и тогда. Отмечался он и потом (на последнем отчетно-выборном собрании партийной организации треста «Стройгаз», например). И все-таки решение этой важнейшей инженерной проблемы должным вниманием до сих пор не пользуется.

Г. КИРЕЕВ — руководитель группы ОКСа шинного комбината, член комсомольского штаба стройки, В. РОМАНОВ — начальник комсомольского штаба, И. ПРИЛИПЧЕНКО — корр. «Алтайской правды».

Всесоюзная ударная комсомольская стройка Барнаульского шинного комбината.

ГЛАВНЫЕ НАПРАВЛЕНИЯ ТЕХНИЧЕСКОГО ПРОГРЕССА

(Окончание. Начало на 1-й стр.).

менения новых технических решений.

В СССР из общей планируемой выработки электроэнергии в 1970 году порядка 740 миллиардов киловатт-часов на долю тепловых электростанций будет приходиться около 84 процентов.

Дальнейшее совершенствование тепловых электростанций — важная технико-экономическая задача. В этой связи возникает вопрос о том, надолго ли хватит запасов минерального топлива. Существующие оценки энергетических ресурсов мира весьма приближенны. Можно полагать, что человечеству не придется столкнуться с катастрофической нехваткой топлива — прежде чем будет израсходована сколько-нибудь значительная часть природных топливных ресурсов, удастся разработать высокоэффективные методы получения энергии за счет других источников. Разумеется, вопрос экономии топлива сохраняет большое значение. Особенно важна экономия топлива в районах его высокой стоимости, в частности, в европейской части СССР.

Значительная часть доклада была посвящена вопросам повышения технико-экономических показателей тепловых электростанций. Одно из важных мероприятий в этой области — переход на более высокие параметры пара. К началу 1970 года на наших станциях установлено более 40 блоков мощностью по 300 тысяч киловатт, работающих на паре закритических параметров. В 1968 году начато освоение первого блока мощностью 500 тысяч киловатт на Назаровской ГРЭС и первого блока 800 тысяч киловатт с двухвальной турбиной на Славянской ГРЭС, также на закритических параметрах пара. Основной прирост мощности в 1971—1980 годах намечается осуществить за счет установки преимущественно крупных энергоблоков, в их числе два агрегата мощностью по 1.200 тысяч киловатт.

В докладе говорится, что одним из основных направлений электрификации СССР, весьма существенно повышающим эффективность работы электростанций, является комбинированное производство электроэнергии и тепла на крупных ТЭЦ и централизованное снабжение теплом коммунального хозяйства городов и промышленности. В 1970 году суммарная электрическая мощность теплофикационных турбин составит около 40 миллионов киловатт. На ТЭЦ введены в работу теплофикационные турбины мощностью 100 тысяч, вводятся турбины мощностью 250 тысяч киловатт на закритическое давление.

Весьма важным вопросом развития теплоэнергетики является необходимость предохранения от загрязнения воздушного бассейна.

Большой раздел доклада осветил проблемы развития атомной энергетики. В докладе подчеркнуто, что овладение энергией ядерного распада практически удваивает энергетические ресурсы мира.

Развитие ядерных реакторов в СССР шло по нескольким направлениям. Основное распространение получили канальные графито-водяные и корпусные водоводяные реакторы. Они позволяют использовать лишь относительно малую часть энергии ядерного топлива.

По запасам гидроэнергии Советский Союз значительно превосходит другие страны мира, сказал академик В. А. Кириллин. К сожалению, гидроэнергетические ресурсы так же, как и химическое топливо, неравномерно распределены по территории страны. Наименьшая доля их приходится на более обжитые районы.

Широкое использование гидроэнергетических ресурсов страны началось после Октябрьской революции (в дореволюционной России мощность всех гидроэлектростанций составляла всего 16 тысяч киловатт). В настоящее время СССР — страна развитой гидроэнергетики.

Развитие гидроэнергетического хозяйства идет по пути сооружения каскадов ГЭС и комплексного использования гидроэнергетических ресурсов. Такой подход обеспечивает производство электроэнергии, способствует улучшению условий судоходства, орошению земель в засушливых районах и обеспечивает водоснабжение промышленности и населенных центров.

Огромные гидроэнергетические ресурсы сосредоточены в Восточной Сибири и на Дальнем Востоке. Многоводные реки, стекающие с Сибирского плоскогорья, образуют систему бассейна Енисея. Этот район обладает весьма благоприятными условиями для использования гидроэнергетических богатств, что в свою очередь привело к значительным изменениям в размещении производительных сил.

Освоение гидроэнергетических ресурсов Ангары и Енисея — важная народнохозяйственная задача. Особенно целесообразно комплексное развитие гидро- и теплоэнергетики.

Важнейшим народнохозяйственным делом авторы доклада назвали создание мощных энергетических систем, основанных на развитых, высокоэкономичных, дальних линиях электропередачи. Развитие отечественной науки и техники позволило нашей стране в середине 50-х годов выйти на одно из первых мест в мире в области передачи электроэнергии на дальние расстояния.

Советский Союз занимает ведущее место в мире и по передаче электроэнергии постоянным током. Первая в мире линия с напряжением постоянного тока 800 киловольт (Волгоград—Донбасс) создана в 1963 году. В СССР ведется работа по созданию дальней линии электропередачи на постоянном токе с напряжением 1.500 киловольт протяженностью около 2,5 тысячи километров. Она свяжет центральные районы страны с Экибастузским угледобывающим районом в Казахстане.

При необходимости передачи больших количеств электроэнергии из Восточной Сибири в европейские районы страны потребуется создание линий электропередачи на постоянном токе с напряжением порядка 2.400 киловольт.

Академик В. А. Кириллин рассказал о планах создания Единой энергосистемы СССР, которая охватит почти всю территорию страны, за исключением северо-восточных районов. Он сообщил о некоторых других работах, выполнение которых предусмотрено генеральной схемой развития энергетики. Академик заявил, что развитие электроэнергетики в условиях социалистического строя позволяет использовать преимущества объединенных энергетических систем в международном масштабе. Создана и успешно действует энергетическая система «Мир», объединяющая энергосистемы социалистических стран Европы.

Значительное внимание в докладе уделено проблемам разработки наиболее перспективных с технико-экономической точки зрения типов «пиковых» энергетических установок. Важность этого вопроса определяется тем, что потребление электроэнергии весьма существенно изменяется как по часам суток, так и в зависимости от сезона. Естественно, что к энергетическим установкам, которые должны работать, как правило, 1—2 часа в сутки или менее того, предъявляются иные технико-экономические требования. «Пиковые» энергетические установки должны быть дешевы, просты по устройству, надежны и рассчитаны на очень короткое время запуска.

Строительство «пиковых» установок, отметил докладчик, — дело очень крупного масштаба. В. А. Кириллин охарактеризовал состояние этого дела за рубежом и в Советском Союзе. Большинство советских и зарубежных специалистов считают, что наиболее перспективными «пиковыми» энергетическими установками являются газотурбинные и гидроаккумулирующие.

В заключительной части доклада В. А. Кириллин кратко остановился на некоторых научно-технических направлениях, которые, вполне возможно, будут иметь большое значение для дальнейшего развития энергетики. Он, в частности, коснулся проблемы использования энергии термоядерной реакции. Успешное решение этой проблемы имело бы огромное значение.

В заключение докладчик кратко остановился на вопросах, связанных с использованием для выработки электроэнергии солнечной энергии и тепла земных недр. Затем академик кратко остановился на проблеме использования магнитогидродинамического принципа для получения электрической энергии.

Затем с докладом «Химия и технический прогресс» выступил академик Н. Н. Семенов.

5 февраля собрание продолжило свою работу.

(ТАСС).

ТЕЛЕВИДЕНИЕ

БАРНАУЛ

19.00 — «Молодость». В программе: телевизионный клуб «Публицист» фильм «Каникулы в пещерном веке» спортивное обозрение 20.30 — «Спокойной ночи малыши» 20.35 — «У нас в гостях» 21.15 — «Краевая Книга почета» 21.30 — «Этюд о женщинах», кинокомедия.

МОСКВА

23.00—3.15 — Чемпионат Европы по фигурному катанию. Женщины. Произвольная программа. Передача из Ленинграда В перерывах — «Новости».

ТЕАТРЫ

КРАЕВОЙ ТЕАТР ДРАМЫ. «КРАСАВЕЦ-МУЖЧИНА» 19-30

ТЕАТР МУЗЫКАЛЬНОЙ КОМЕДИИ. «ТАБАЧНЫЙ КАПИТАН». В 19-30.

ТЕАТР ЮНОГО ЗРИТЕЛЯ. «ИЩИ ВЕТРА В ПОЛЕ». В 11.

КИНО

«РОССИЯ». «РОЖДЕННАЯ СВОБОДНОЙ». В 9, 10, 10-45, 11-45, 12-30, 13-30, 14-15, 15-15, 16, 17, 17-45, 18-45, 19-30 20-30, 21-15, 22-10.

«РОДИНА». «СУПРУЖЕСКАЯ ЖИЗНЬ» (2-я серия). В 9, 10, 10-45, 11-45, 12-30, 13-30, 14-15, 15-15, 16, 17, 17-45, 18-45, 19-30, 20-30, 21-15, 22-15.

«ОКТЯБРЬ». «КАРТОЧНЫЙ ДОМИК». В 9-30, 11-30, 13-30, 15-30, 17-30, 19-30, 21-30.

«ПЕРВОМАЙСКИЙ». «АДСКАЯ ПРИСТАНЬ». В 10, 11, 12, 13, 14, 15, 16, 17, 18, 19, 20, 21, 22.

«АЛТАЙ». «СУПРУЖЕСКАЯ ЖИЗНЬ» (1-я серия). В 15, 17, 19, 21. На удлиненном сеансе в 21 час — «ШТРИХИ К ПОРТРЕТУ».

«ЧАЙКА». «СУПРУЖЕСКАЯ ЖИЗНЬ». (1-я серия). В 10, 12, 14, 16, 18, 20, 22.

Клуб завода «ТРАНСМАШ». «КАРТОЧНЫЙ ДОМИК». В 13, 15, 17, 19, 21.

Клуб ЖЕЛЕЗНОДОРОЖНИКОВ. «МАТЕРИНСКАЯ ЛЮБОВЬ» (1—2 серии). В 19. Документальный фильм «БОЛЬШОЙ ХОККЕЙ». В 17.

Клуб РАБОТНИКОВ ТОРГОВЛИ. «ДЖАМИЛЯ». В 17, 19, 21.

ПОГОДА

Сегодня днем по краю, по данным синоптиков, облачная погода, с прояснениями. По северо-восточным районам снег, слабая метель, по остальным районам без осадков, низовая метель, ветер западный. 7—12 метров в секунду. Температура 11—16 градусов мороза.

По Барнаулу — облачная погода, с прояснениями, без существенных осадков, ветер западный, 5—10 метров в секунду, температура 13—15 градусов мороза.

ПРИГЛАШАЮТ НА РАБОТУ:

УПРАВЛЕНИЕ КИНОФИКАЦИИ — секретаря-машинистку. Обращаться: г. Барнаул, пр-т Ленина, 8.

БАРНАУЛЬСКИЙ ФИЛИАЛ «ГИПРОТРАКТОРСЕЛЬХОЗМАШ» на проектную работу — инженеров и техников: строителей, сантехников, сметчиков, конструкторов по нестандартному оборудованию, по автомобильным дорогам. Оплата по первой категории.

Справки по телефону 68-3-34.

ЗМЕИНОГОРСКОМУ СВЕКЛОСОВХОЗУ ТРЕТЬЯКОВСКОГО РАЙОНА ТРЕБУЮТСЯ доярки, скотники, трактористы. Квартирами обеспечиваются.

Обращаться: Алтайский край, станция Третьяково.

УЧЕБНОМУ КОМБИНАТУ ЦСУ срочно требуются квартиры для размещения учащихся.

Обращаться: г. Барнаул, ул. Короленко, 108, Телефон 5-50-45.

Исполнительный комитет краевого Совета депутатов трудящихся с глубоким прискорбием извещает о преждевременной смерти председателя исполкома Октябрьского сельского Совета депутатов трудящихся Кулундинского района

ЗУБАРЕВА Ивана Ивановича

и выражает соболезнование родным и близким покойного.

Наш адрес и телефоны:

Барнаул, ул. Короленко, 105. ТЕЛЕФОНЫ: справки 5-49-56, заместитель редактора 5-48-37 ответственный секретарь 5-52-34, заместители отв. секретаря 5.51-13, ОТДЕЛЫ: партийной жизни 5-43-54, 5-53-11, пропаганды и агитации 5-50-92, советского строительства и быта 5-51-73 5-53-11 сельского хозяйства 5-46-73 5.56-64, промышленности и транспорта 5-52-63 5.46-12, строительства 5-49-54 культуры и учебных заведений 5.50-82 информации и спорта 5-46-92 писем 5.54-12 5-48-71 стенографистка 5.45-62 отдел объявлений 5-53-62. Общественная приемная работает с 10 до 14 часов (кроме субботы и воскресенья). Телефон 5.57-62.

г. Барнаул. ул. Короленко 105. Издательство «Алтайская правда» Алтайского крайкома КПСС

Редактор А. ПРОЗОРОВ.

АГ 00066. 50.300 Заказ № 762. Тираж 170.000 экз.

ПРИКАЗ ИЗДАН — ПРОБЛЕМА ОСТАЕТСЯ

ВАШИНГТОН, 5 февраля. (ТАСС). Растущее число расовых конфликтов в американской армии вынудило министра обороны США М. Лэйрда издать приказ о мерах с целью достижения «расовой гармонии» в армии. «Факт остается фактом — расовая проблема в вооруженных силах США существует, ибо она является нашей общенациональной проблемой», — подчеркивается в приказе М. Лэйрда, разосланном военному министру, министру авиации и морскому министру.

Изучение проблемы расовых взаимоотношений в американских вооруженных силах, проведившееся недавно специальной группой во главе с помощником министра обороны США по гражданским правам Г. Беннетом, подтвердило случаи столкновений между черными и белыми солдатами. По заявлению Беннета, многие солдаты-негры жаловались ему на то, что им значительно труднее получить повышение по службе, чем белым, что командиры часто унижают их, попирают элементарные человеческие права.

Однако меры, о которых объявил министр обороны М. Лэйрд, отнюдь нельзя назвать действенными. Они предусматривают лишь «изучение проблем» расовых отношений в армии и «подготовку рекомендаций», а не устранение причин, порождающих эту проблему.

СООБЩЕНИЕ НАСА

НЬЮ-ЙОРК, 5 февраля. (ТАСС). Обломок ракеты «Сатурн-5», которая вывела космический корабль «Аполлон-11» на траекторию полета к Луне, упал на западногерманский корабль «Везергаф», заявило вчера Национальное управление по аэронавтике и исследованию космического пространства США.

Как сообщил представитель НАСА, кусок отработавшей и сброшенной первой ступени ракеты упал на палубу корабля в Атлантическом океане в июле прошлого года. По счастливой случайности этот искусственный «метеорит» не причинил кораблю и его экипажу никакого вреда.

ПАМЯТНИК АФГАНО-СОВЕТСКОЙ ДРУЖБЫ

КАБУЛ, 5 февраля. (ТАСС). Министр общественных работ Афганистана Мухаммед Якуб Лали осмотрел высокогорную автомагистраль через перевал Салант в Гиндукуше, построенную с помощью Советского Союза. Затем он выступил на митинге афганских и советских специалистов, которые строили дорогу, а сейчас следят за ее эксплуатацией.

Афганский народ, сказал министр, веками мечтал о дороге, которая связала бы северные и южные районы страны. Эта мечта осуществилась, и Гиндукуш покорен. Дорога через перевал Салант имеет большое экономическое значение для Афганистана. Она явится одним из вечных памятников афгано-советской дружбы.

С разных меридианов

XIX СЪЕЗД ФРАНЦУЗСКОЙ КОММУНИСТИЧЕСКОЙ ПАРТИИ

НАНТЕР, 4 февраля. Корр. ТАСС А. Красиков и Р. Серебренников передают:

Сегодня в парижском пригороде Нантере открылся XIX съезд Французской коммунистической партии. Около 950 делегатов съезда, представляющих все федерации ФКП, продолжительными аплодисментами встретили появление в президиуме руководителей партии. В зале вновь вспыхнули аплодисменты, когда было объявлено, что на съезд прибыли посланцы более чем шестидесяти братских коммунистических и рабочих партий, в том числе делегация Коммунистической партии Советского Союза во главе с членом Политбюро ЦК КПСС, секретарем ЦК КПСС А. П. Кириленко, представители национально - освободительных движений.

Над трибуной съезда — большой портрет Владимира Ильича Ленина и три исторические даты: 1870—рождение В. И. Ленина, 1920 — образование ФКП, 1970 — столетие со дня рождения В. И. Ленина, 50 лет ФКП. На противоположной стене лозунги, под которыми проходит XIX съезд: «1920—1970 — 50 лет верности рабочему классу, народу, нации. 50 лет верности ленинизму».

Утверждается следующая повестка дня:

1. Борьба против власти монополий и совместные выступления рабочих и демократических сил за передовую демократию и социализм (докладчик — член Политбюро, секретарь ЦК ФКП Жорж Марше); 2. Обсуждение и принятие тезисов партии (докладчик — член Политбюро ФКП Этьен Фажон); 3. Выборы руководящих органов партии.

По предложению члена Политбюро и секретаря ЦК ФКП Г. Плисонье избирается бюро, почетный президиум и секретариат съезда. На первом заседании XIX съезда председательствует мэр—коммунист Нантера Раймон Барбе.

Открывший съезд член Политбюро ФКП Жак Дюкло сообщает, что Генеральный секретарь ФКП Вальдек Роше из-за болезни не может принять участие в работе съезда. От имени делегатов съезда Ж. Дюкло шлет братский привет В. Роше и желает ему быстрого выздоровления.

Дюкло говорит, что XIX съезд ФКП проходит в то время, когда отмечается 100-летняя годовщина со дня рождения В. И. Ленина — гениального стратега Октябрьской революции, которая открыла новую эру в истории человечества, а также 50-летняя годовщина основания Французской компартии.

Ж. Дюкло предоставляет слово члену Политбюро и секретарю ЦК ФКП Ж. Марше.

В своем докладе «Борьба против власти монополий и совместные выступления рабочих и демократических сил за передовую демократию и социализм» Ж. Марше, касаясь международного положения, подчеркнул, что ФКП полностью разделяет вывод, сделанный международным Совещанием коммунистических и рабочих партий в Москве в июне 1969 года о росте возможностей для нового продвижения вперед революционных и прогрессивных сил.

В великой битве, которая развертывается на международной арене против империализма, сказал он, роль мировой системы социализма является решающей. Октябрьская революция и строительство социализма в Советском Союзе преобразовали жизнь нашей планеты. Победа народов СССР в борьбе против гитлеровской агрессии подтвердила и усилила этот поворот истории.

Докладчик останавливается на значительных успехах, одержанных мировой системой социализма. Он призывает усилить движение солидарности французского народа с героическим вьетнамским народом. ФКП, говорит Жорж Марше, выступает за политическое урегулирование на Ближнем Востоке на основе резолюции Совета Безопасности.

Ж. Марше приветствует как важную инициативу предложение социалистических государств о проведении совещания европейских государств для создания системы коллективной безопасности.

Одна из важнейших частей отчетного доклада посвящена политике французского крупного капитала и развитию классовой борьбы во Франции. Существует объективная основа не только для усиления борьбы различных социальных слоев против крупного капитала и его власти, сказал Ж. Марше, но и объединения всех этих сил вокруг рабочего класса, чтобы с успехом вести битву против монополистической олигархии, за передовую политическую и экономическую демократию во Франции.

Он охарактеризовал мощное рабочее и демократическое движение в мае—июне 1968 года во Франции как новую страницу в классовой борьбе в стране.

Докладчик подчеркивает, что ФКП предлагает новаторскую и реалистическую программу, которая изложена в манифесте «За передовую демократию, за социалистическую Францию», принятом пленумом ЦК ФКП в декабре 1968 года в Шампиньи.

Указав на необходимость объединения левых сил Франции на основе совместной политической программы, Ж. Марше отметил, что установление демократии и переход к социализму могут быть лишь результатом борьбы рабочего класса, миллионов тружеников физического и умственного труда города и деревни, результатом демократического движения нации.

В нашу эпоху, продолжал он, особое значение и остроту приобретает борьба идей. Борьба против буржуазной идеологии, в защиту идей социализма становится важной задачей всех составных частей партии.

Невозможно в этой связи закрывать глаза на поддержку, которую оказывает империалистической буржуазии линия Мао Цзэ-дуна, направленная против научного социализма, против нашей партии и других коммунистических партий, против Советского Союза.

Борьба против «левого» и правого оппортунизма необходима потому, что оппортунизм может привести лишь к капитуляции и поражению трудящихся. Именно поэтому вся наша партия решительно отвергает тезисы Роже Гароди и осуждает его поведение, противоречащее принципам партии.

Говоря об организационном укреплении партии, Ж. Марше сообщил, что за период, истекший после XVI съезда ФКП, который состоялся в 1961 году, ее ряды выросли на 80 тысяч членов. В партийно-организационной работе, сказал он, были достигнуты хорошие результаты. Однако надо сделать еще больше. Этого требуют жизнь, нарастание классовых битв.

Докладчик подчеркнул далее, что Французская коммунистическая партия выступала и будет выступать впредь за единство международного коммунистического движения. Она будет решительно проводить в жизнь решения московского Совещания коммунистических и рабочих партий.

Заканчивая доклад, Ж. Марше заявил: Исполняется 100 лет со дня рождения В. И. Ленина. В канун этого юбилея делегаты нашего съезда обращаются своими мыслями к тому, чей гений озаряет наш революционный век.

(ТАСС).

СООБЩЕНИЯ ТАСС

ЛОНДОН. Премьер-министр Англии Вильсон фактически признал намерение английского правительства и впредь использовать слезоточивые газы, включая газ «си-эс» для «подавления беспорядков».

●

ВАШИНГТОН. Пентагон объявил о назначении бывшего командующего базой ВВС США Уилус-филд в Ливии полковника Д. Джеймса на пост помощника заместителя министра обороны по связи с органами информации.

Как известно, Джеймс лишился своего прежнего поста после того, как правительство Ливии закрыло эту военную базу США.

●

КАИР. Под председательством президента Объединенной Арабской Республики Гамаль Абдель Насера здесь состоялось заседание ЦК Арабского социалистического союза (АСС).

Как сообщает газета «Аль-Ахрам», в ходе заседания президент Насер выступил с речью по вопросам внутреннего и внешнего положения страны. В своей речи он также остановился на международном положении, в частности на нынешнем развитии событий в районе Ближнего Востока в свете эскалации Израилем агрессивных действий и предпринимаемых в этой связи мер.

●

ВАШИНГТОН. Президент США Р. Никсон направил вчера конгрессу доклад об итогах и перспективах деятельности Национального управления по аэронавтике и исследованию космического пространства.

Как видно из доклада, правительство США предлагает значительное сокращение расходов на гражданские космические исследования. По сравнению с текущим финансовым годом, эти ассигнования в новом финансовом году урезываются на 486,4 млн. долларов. В то же время ассигнования на космические исследования и эксперименты военного характера уменьшаются всего на 30 млн. долларов.

АНГЛИЯ. В Харлоу (графство Эссекс) выпущен электронный микроскоп с ускоряющим напряжением в 1 миллион вольт. НА СНИМКЕ: центральный пульт управления микроскопом. Фото Кейстон — ТАСС.

СПОРТ

ГРАНД-ПАРА

ЛЕНИНГРАД, 4 февраля. (По телефону от нашего спецкора).

Отвечая на мой вопрос, касающийся Родниной и Уланова, представитель французской команды, как бы поясняя свои слова, поднимает большой палец. И действительно, выполняя обязательную программу, москвичи еще раз доказали, что они сейчас сильнейшие.

Но, видя недавние неудачные тренировки этой пары, многие стали поговаривать, что возможна сенсация, что Смирнова и Сурайкин вполне могут встать на высшую ступень пьедестала почета. Вспоминались неудачи москвичей в Киеве и так далее.

Что ж, ленинградская пара катается отменно, и справедливо заслужила те горячие аплодисменты, которыми наградили ее земляки. Правда, не обошлось у нее без срыва. Летя на огромной скорости по «дорожке», Смирнова вдруг споткнулась и упала. Но, право, и не будь этого, думается, оценки Родниной и Уланова — четыре по 5,9 и три по 5,8 балла — не удалось бы превзойти. Они оторвались от преследователей на три балла.

Хорошо выступают Г. Карелина и Г. Проскурин. Надо отметить, что Проскурин, которому приходилось по независящим от него причинам чуть ли не ежегодно менять партнершу, наконец обрел ее. По мнению специалистов, нынешнее выступление этой пары—лучшее за все время. Наградой были не только восторженные аплодисменты с трибун, но и высокие баллы. Отставая от Х. Штейнер и Х. У. Вальтер (ГДР) всего на две десятых балла, москвичи реально претендуют на призовое место.

Кроме этих четырех пар, выделить некого.

Любопытно наблюдать за спортсменами, видя их перед этим на тренировках. Появляется возможность сравнения. И, что любопытно, ошибки, допускаемые во время тренировок, повторяются уже перед строгими судьями. Кстати, о судьях. Недоумение зала и участников вызвали несогласованность и большие разногласия в оценках. Выступление одной и той же пары оценили в 4,4 и 5,4 балла. Разница в целый балл! Но после первого дня соревнований жюри объяснило, что судейский аппарат еще только «притирается», и в последующие дни его механизм заработает четче. Что ж, поживем — увидим.

Сегодня третий день чемпионата. Утром вы по радио услышите о первых чемпионах (если не случится ЧП, ими станут Родина и Уланов). А вечером на верхнюю ступень пьедестала почета поднимется чемпионка среди женщин в одиночном катании. Кто станет ею — Беатрис Шуба (Австрия) или Габриэль Зейферт (ГДР), сказать сейчас невозможно. После трех обязательных фигур чемпионка Европы и мира Зейферт уступила сопернице 12 баллов.

ЛЫЖИ

ЗА ПУТЕВКУ В ИЖЕВСК

В Барнауле закончилось лично-командное первенство Сибири и Дальнего Востока по лыжным гонкам среди учащихся сельскохозяйственных техникумов на приз Министерства сельского хозяйства РСФСР.

Соревнование открыли девушки, стартовавшие на 3 километра. Первой свою дистанцию прошла Т. Молостова из Кемеровского совхоза-техникума. Нашей землячке из Горно-Алтайского зооветтехникума З. Корчугановой досталось третье место. У юношей на пятикилометровке победил кемеровчанин А. Кромон.

Гонку у юниорок на 5 километров выиграла представительница Томского сельхозтехникума Г. Тутундаева. Г. Шилова из Горно-Алтайска была второй.

Юниоры состязались на дистанции 10 километров. Победу одержал томич Н. Хасанов, В. Григоренко из Рубцовского сельхозтехникума занял второе место.

На дистанции 10 километров у юношей победил кемеровчанин А. Кромон.

Не отстали в завоевании призовых мест от ребят и девушки-кемеровчанки. З. Тузовская стала чемпионкой в гонках на 5 километров. Наша З. Корчуганова из Горного Алтая вновь стала третьим призером.

Среди юниоров в гонке на 15 километров первым стал В. Григоренко из Рубцовска. Лучшее время у юниорок на 10 километров показала Г. Зульбухарова из Томска. Последующие места заняли А. Шилова и Л. Клюева (обе из Горного Алтая). Успех девушек на этой дистанции окончательно закрепил командную победу спортсменок из Горно-Алтайска. Они получили путевку на финал первенства РСФСР, который состоится в г. Ижевске. Второе командное место среди девушек—у томичек, третье — у кемеровчанок.

Среди команд юношей путевка в Ижевск досталась кемеровчанам. Второе место — у Томска и третье — у рубцовчан.

В. ЧЕРНИКОВ,
главный судья соревнований.

НОВОСТИ ФУТБОЛА

СОФИЯ. За несколько минут до финального свистка судьи Владимир Поликарпов забил гол. Этот единственный мяч решил исход встречи футболистов ЦСКА и болгарской команды «Чавдар», состоявшейся в городе Троян.

ЛИМА. Первое поражение в тренировочных матчах перед финалом чемпионата мира потерпела сборная Перу. На своем поле в высокогорной Лиме, столице страны, перуанцы проиграли 0:2 сборной Чехословакии в присутствии 45 тысяч зрителей. Голы забили Стратил сильнейшим ударом с 35 метров, а через шесть минут, после подачи углового, — Сметана.

БЕЛУ-ОРИ З О Н Т И. Вничью — 1:1 — сыграли здесь сборная Румынии и местный клуб «Интернасьонал». Счет на 54 минуте открыл со штрафного бразилец Вальдомиро. 13 мин. спустя Домиде, нападающий сборной Румынии, сквитал гол.

(ТАСС).

ПОБЕДНОЕ НАЧАЛО

ОСЛО, 5 февраля. (ТАСС). Победно дебютировали чемпионы мира — спортсмены сборной СССР по хоккею с мячом — в турнире, посвященном юбилею Норвежского хоккейного союза, который называют «мини-чемпионатом мира». Со счетом 3:1 сборная СССР выиграла у команды Финляндии.

В этом матче, проходившем на ледяном поле городка Ейдангер, неподалеку от Осло, советские хоккеисты продемонстрировали превосходство над соперниками в технике, и особенно быстроте. Счет на 20-й мин. открыл лучший «снайпер» сборной СССР свердловчанин Николай Дураков, он же удвоил результат на 28-й мин. На 17-й мин. второго тайма гол забил москвич Юрий Лизавин, а через три минуты Сеппо Роуная сквитал один гол.

ПРОИГРЫШ НА СТАРТЕ

КАРАКАС, 4 февраля. (ТАСС). С поражения начала турне по Южной Америке сборная СССР по футболу. В первом матче со счетом 0:1 она проиграла команде «Ботафого» из Рио-де-Жанейро. Гол в ворота Рудакова забил нападающий Роберто на 43-й минуте.

В сборной СССР выступали также Дзодзуашвили, Шестернев, Ловчев, Хурцилава, Серебряников, Мунтян, Асатиани, Пузач, Гершкович и Нодия.

ЛИДЕР ЕСТЬ ЛИДЕР

Свою вторую встречу с лидером зоны — нижнетагильским «Спутником» — хоккеисты барнаульского «Мотора» вновь проиграли. В первом периоде счет был 2:0 в пользу уральцев, во втором он возрос до 6:0. И только в заключительной двадцатиминутке Мурашкин и Извеков забросили две шайбы. Общий счет — 9:2 в пользу «Спутника».

В. СЕРЕГИН,
тренер команды «Мотор».

СПРАВОЧНАЯ ТАБЛИЦА

тиража выигрышей по денежно-вещевой лотерее РСФСР 1970 года первого выпуска, состоявшегося 30—31 января 1970 года в г. Орле

Первый выпуск денежно-вещевой лотереи РСФСР 1970 года имеет 64 разряда, на которые разыграно 7 193 600 вещевых и денежных выигрышей, в том числе 64 автомобиля «Москвич-412», 64 автомобиля «Запорожец», 256 мотоциклов «Урал-2» и «ИЖ-Юпитер-2, 2 880 холодильников. Тираж выигрышей проведен на один разряд лотереи, который состоит из 1 млн. билетов.

Выигрыши, указанные в настоящей таблице, выдаются по лотерейным билетам соответствующих серий и номеров, имеющихся в 64 разрядах лотереи.

В таком же порядке разыграны другие вещевые и денежные выигрыши.

Выигрыши выпали на следующие номера серий и номера лотерейных билетов во всех 64 разрядах лотереи 1970 года (первый выпуск):

№№ серий	№№ билетов	Наименование вещевого или размер денежного выигрыша	Денежная стоимость вещевого выигрыша в рублях и копейках
00007	038*)	40 рублей	—
00018	160*)	50 рублей	—
00022	174*)	Холодильник	250
00033	012*)	Магнитофон «Орбита-2»	210
00040	115*)	60 рублей	—
00065	096*)	30 рублей	—
00073	153*)	Холодильник	250
00091	051*)	20 рублей	—
00093	035*)	60 рублей	—
00104	057*)	60 рублей	—
00111	108*)	50 рублей	—
00116	090*)	Холодильник	250
00122	074*)	Стиральная машина	85
00133	064*)	Одеяло жаккардовое метисное	38
00146	023*)	Магнитола «Фиалка-2»	158
00149	147*)	70 рублей	—
00164	153*)	40 рублей	—
00168	008*)	70 рублей	—
00186	060*)	Ковер фабричной работы, размер 1,4×2 м	84
00195	034*)	100 рублей	—
00205	002*)	Холодильник	250
00210	026*)	Кинокамера «Аврора»	65
00211	038*)	30 рублей	—
00232	041*)	20 рублей	—
00234	069*)	80 рублей	—
00239	063*)	20 рублей	—
00264	022*)	Ковер фабричной работы, размер 1,4×2 м	84
00279	093*)	60 рублей	—
00287	095*)	Магнитофон «Орбита-2»	210
00304	060*)	Радиоприемник «Альпинист» с комплектом питания	27—94
00330	182*)	Телевизор	354
00355	178*)	Платок пуховый типа «Оренбургский» машинной вязки	28
00363	167*)	70 рублей	—
00365	166*)	20 рублей	—
00366	014*)	10 рублей	—
00369	111*)	70 рублей	—
00372	176*)	100 рублей	—
00375	089*)	Аккордеон «Аккорд» с футляром	149
00378	181*)	Спиннинг из стеклопластика	10
00385	1—200	3 рубля	—
00393	108*)	Радиоприемник «ВЭФ-12» с комплектом питания	93—02
00400	140*)	Часы «Полет-2416» мужские в золоченом корпусе	46
00409	066*)	Пылесос	45
00411	075*)	40 рублей	—
00419	084*)	50 рублей	—
00425	140*)	Плащ «болонья» мужской с беретом, размер 48—50	55
00438	114*)	50 рублей	—
00454	084*)	Холодильник	250
00465	142*)	Холодильник	250
00469	140*)	20 рублей	—
00489	050*)	Платок камвольный шерстяной	20—50
00490	088*)	70 рублей	—
00505	100*)	60 рублей	—
00510	050*)	Велосипед дорожный женский	55
00517	155*)	Мотороллер «Вятка»	350
00518	043*)	30 рублей	—
00538	090*)	Фотоаппарат «Зоркий-4»	38
00552	190*)	Магнитофон «Астра-4»	200
00556	124*)	80 рублей	—
00560	021*)	40 рублей	—
00566	160*)	Радиоприемник «ВЭФ-12» с комплектом питания	93—02
00569	090*)	Платок камвольный шерстяной	20—50
00589	148*)	Холодильник	250
00599	1—200	5 рублей	—
00604	132*)	Велосипед дорожный мужской	50
00618	112*)	50 рублей	—
00626	038*)	Холодильник	250
00671	063*)	Мотороллер «Вятка»	350
00678	051*)	Холодильник	250
00680	146*)	40 рублей	—
00693	037*)	60 рублей	—
00703	087*)	70 рублей	—
00719	092*)	Электробритва «Харьков»	22—50
00720	040*)	20 рублей	—
00726	056*)	40 рублей	—
00728	128*)	70 рублей	—
00732	133*)	Радиоприемник «Альпинист» с комплектом питания	27—94
00740	113*)	90 рублей	—
00744	187*)	Пылесос	45
00756	117*)	Холодильник	250
00757	046*)	80 рублей	—
00761	143*)	70 рублей	—
00762	036*)	Велосипед дорожный мужской	50
00765	020*)	Часы «Полет-2416» мужские в золоченом корпусе	46
00767	196*)	50 рублей	—
00769	139*)	Ковер фабричной работы, размер 1,4×2 м	84
00772	034*)	Радиоприемник «Альпинист» с комплектом питания	27—94
00773	086*)	20 рублей	—
00783	156*)	100 рублей	—
00787	191*)	Платок пуховый типа «Оренбургский» машинной вязки	28
00799	129*)	20 рублей	—
00804	193*)	Пылесос	45
00806	115*)	Холодильник	250
00808	138*)	40 рублей	—
00809	115*)	Велосипед «Школьник»	29—80
00811	052*)	20 рублей	—
00817	143*)	90 рублей	—
00823	178*)	50 рублей	—
00834	166*)	Плащ «болонья» мужской с беретом, размер 48—50	56
00857	179*)	70 рублей	—
00858	184*)	30 рублей	—
00860	004*)	Мотоцикл «ИЖ-Юпитер-2»	654
00862	198*)	Холодильник	250
00866	057*)	100 рублей	—
00868	125*)	Магнитофон «Комета-206»	180
00878	117*)	Кинокамера «Аврора»	65
00888	089*)	40 рублей	—
00898	122*)	Одеяло жаккардовое метисное	38
00900	044*)	Электробритва «Харьков»	22—50
00905	129*)	Кинокамера «Квант-5»	265
00909	006*)	Велосипед дорожный женский	55
00910	170*)	40 рублей	—
00916	163*)	50 рублей	—
00954	174*)	Плащ «болонья» мужской с беретом, размер 52—56	59
00959	089*)	Платок пуховый	64
00963	044*)	50 рублей	—
00968	079*)	Холодильник	250
00991	1—200	3 рубля	—
00997	086*)	40 рублей	—
00999	027*)	Часы «Полет-2416» мужские в золоченом корпусе	46
01003	071*)	20 рублей	—
01004	048*)	Велосипед «Школьник»	29—80
01016	108*)	Мотоцикл М-63 «Урал-2»	1250
01029	049*)	Лодочный мотор «Ветерок-12»	200
01032	088*)	40 рублей	—
01038	120*)	90 рублей	—
01035	071*)	Радиоприемник «Альпинист» с комплектом питания	27—94
01044	018*)	90 рублей	—
01047	172*)	Пылесос	45
01068	1—200	3 рубля	—
01070	197*)	Стиральная машина	85
01088	162*)	Велосипед «Школьник»	29—80
01095	156*)	30 рублей	—
01096	169*)	Велосипед «Орленок»	45—70
01114	054*)	20 рублей	—
01122	023*)	100 рублей	—
01123	004*)	Аккордеон «Аккорд» с футляром	149
01125	031*)	100 рублей	—
01133	027*)	Пылесос	45
01136	037*)	30 рублей	—
01144	182*)	50 рублей	—
01148	141*)	20 рублей	—
01152	089*)	Плащ «болонья» женский с косынкой, размер 52—56	55
01176	1—200	3 рубля	—
01187	175*)	60 рублей	—
01190	123*)	50 рублей	—
01191	116*)	20 рублей	—
01192	125*)	70 рублей	—
01204	153*)	20 рублей	—
01206	025*)	Электробритва «Харьков»	22—50
01210	099*)	Холодильник	250
01214	050*)	Ковер фабричной работы, размер 1,4×2 м	84
01223	122*)	Платок камвольный шерстяной	20—50
01234	157*)	Спиннинг из стеклопластика	10
01242	048*)	50 рублей	—
01249	068*)	Холодильник	250
01260	154*)	40 рублей	—
01269	188*)	Платок пуховый типа «Оренбургский» машинной вязки	28
01271	197*)	Холодильник	250
01281	191*)	60 рублей	—
01283	011*)	50 рублей	—
01287	1—200	5 рублей	—
01293	047*)	100 рублей	—
01298	040*)	Велосипед «Орленок»	45—70
01312	095*)	100 рублей	—
01331	131*)	Платок пуховый типа «Оренбургский» машинной вязки	28
01349	123*)	Палатка туристическая двухместная	37—50
01358	145*)	40 рублей	—
01362	1—200	5 рублей	—
01369	150*)	90 рублей	—
01370	1—200	Часы-будильник (малогабаритный)	7—50
01376	115*)	Электробритва «Харьков»	22—50
01379	065*)	80 рублей	—
01381	165*)	60 рублей	—
01389	024*)	Пылесос	45
01393	161*)	60 рублей	—
01396	172*)	80 рублей	—
01399	183*)	20 рублей	—
01401	188*)	60 рублей	—
01415	165*)	30 рублей	—
01416	113*)	90 рублей	—
01441	005*)	70 рублей	—
01448	031*)	Ковер фабричной работы, размер 1,4×2 м	84
01450	178*)	Фотоаппарат «ФЭД-3-Л»	47
01456	051*)	100 рублей	—
01474	113*)	Ковер фабричной работы, размер 1,4×2 м	84
01478	140*)	80 рублей	—
01482	139*)	40 рублей	—
01486	048*)	10 рублей	—
01497	055*)	Велосипед дорожный женский	55
01517	085*)	40 рублей	—
01521	101*)	Стиральная машина	85
01536	114*)	Часы «Заря-1509» женские в золоченом корпусе	32—50
01567	163*)	Велосипед дорожный мужской	50
01583	141*)	30 рублей	—
01590	183*)	100 рублей	—
01612	057*)	Плащ «болонья» мужской с беретом, размер 44—46	51
01617	178*)	50 рублей	—
01629	188*)	30 рублей	—
01640	196*)	Стиральная машина	85
01645	111*)	Платок камвольный шерстяной	20—50
01651	050*)	Стиральная машина	85
01660	053*)	90 рублей	—
01664	075*)	80 рублей	—
01683	004*)	Палатка туристическая двухместная	37—50
01688	046*)	Плащ «болонья» женский с косынкой, размер 48—50	50
01764	164*)	30 рублей	—
01781	065*)	Велосипед «Орленок»	45—70
01782	143*)	40 рублей	—
01800	176*)	20 рублей	—
01802	1—200	3 рубля	—
01803	019*)	70 рублей	—
01812	190*)	Спальный мешок с капюшоном	31—50
01814	1—200	5 рублей	—
01818	012*)	Одеяло жаккардовое метисное	38
01821	169*)	Спальный мешок с капюшоном	31—50
01822	169*)	Холодильник	250
01824	150*)	100 рублей	—
01831	129*)	Мотороллер «Турист»	540
01833	081*)	80 рублей	—
01857	130*)	50 рублей	—
01874	064*)	40 рублей	—
01887	030*)	30 рублей	—
01913	064*)	40 рублей	—
01914	096*)	40 рублей	—
01917	032*)	Холодильник	250
01931	080*)	Холодильник	250
01940	017*)	Спиннинг из стеклопластика	10
01945	091*)	90 рублей	—
01950	148*)	30 рублей	—
01951	140*)	50 рублей	—
01956	157*)	100 рублей	—
01957	171*)	80 рублей	—
01962	122*)	30 рублей	—
01963	112*)	100 рублей	—
01967	079*)	Холодильник	250
01973	081*)	50 рублей	—
01976	175*)	80 рублей	—
01999	064*)	30 рублей	—
02004	069*)	10 рублей	—
02012	075*)	Одеяло жаккардовое метисное	38
02014	182*)	20 рублей	—
02016	139*)	80 рублей	—
02040	152*)	30 рублей	—
02043	028*)	Одеяло жаккардовое метисное	38
02051	093*)	80 рублей	—
02062	032*)	40 рублей	—
02066	200*)	40 рублей	—
02105	092*)	Плащ «болонья» женский с косынкой, размер 44—46	45
02115	055*)	Автомобиль «Запорожец ЗАЗ-966»	3500
02119	109*)	Холодильник	250
02126	133*)	20 рублей	—
02128	164*)	Кинокамера «Экран-3»	98
02137	064*)	20 рублей	—
02142	023*)	30 рублей	—
02149	106*)	90 рублей	—
02151	171*)	40 рублей	—
02152	173*)	Холодильник	250
02155	026*)	30 рублей	—
02158	004*)	70 рублей	—
02171	081*)	30 рублей	—
02172	036*)	Плащ «Болонья» женский с косынкой, размер 44—46	45
02173	058*)	30 рублей	—
02188	057*)	40 рублей	—
02191	122*)	Платок пуховый	64
02255	148*)	20 рублей	—
02259	182*)	Электробритва «Харьков»	22—50
02269	170*)	Пылесос	45
02274	152*)	60 рублей	—
02276	070*)	20 рублей	—
02277	082*)	Телевизор	354
02282	190*)	20 рублей	—
02286	079*)	80 рублей	—
02287	088*)	60 рублей	—
02297	001*)	Велосипед дорожный мужской	50
02300	012*)	60 рублей	—
02316	071*)	Фотоаппарат «Зоркий-4»	38
02318	025*)	Ковер фабричной работы, размер 1,4×2 м	84
02335	070*)	50 рублей	—
02337	033*)	40 рублей	—
02343	128*)	Одеяло жаккардовое метисное	38
02346	165*)	Платок пуховый типа «Оренбургский» машинной вязки	28
02356	110*)	70 рублей	—
02391	030*)	50 рублей	—
02396	128*)	Часы «Полет-2416» мужские в золоченом корпусе	46
02397	056*)	Лодочный мотор «Москва-М»	220
02410	184*)	Холодильник	250
02458	047*)	Пылесос	45
02464	156*)	Фотоаппарат «Зоркий-4»	38
02483	091*)	50 рублей	—
02485	076*)	Ковер фабричной работы, размер 1,4×2 м	84
02486	041*)	90 рублей	—
02518	055*)	20 рублей	—
02519	027*)	70 рублей	—
02541	1—200	5 рублей	—
02553	073*)	60 рублей	—
02561	171*)	Стиральная машина	85
02562	029*)	Палатка туристическая двухместная	37—50
02566	126*)	Спальный мешок с капюшоном	31—50
02581	005*)	30 рублей	—
02585	1—200	3 рубля	—
02600	026*)	30 рублей	—
02601	1—200	3 рубля	—
02602	005*)	Платок пуховый	64
02608	114*)	Платок камвольный шерстяной	20—50
02614	147*)	Холодильник	250
02632	148*)	50 рублей	—
02637	143*)	40 рублей	—
02639	077*)	Платок пуховый типа «Оренбургский» машинной вязки	28
02650	075*)	50 рублей	—
02656	156*)	Холодильник	250
02663	032*)	90 рублей	—
02669	142*)	Электробритва «Харьков»	22—50
02671	064*)	40 рублей	—
02686	147*)	50 рублей	—
02691	1—200	3 рубля	—
02696	093*)	100 рублей	—
02697	119*)	20 рублей	—
02711	076*)	Часы «Заря-1509» женские в золоченом корпусе	32—50
02713	140*)	Мотороллер «Турист»	540
02730	158*)	40 рублей	—
02745	044*)	50 рублей	—
02747	076*)	Велосипед дорожный женский	55
02751	1—200	5 рублей	—
02755	047*)	Электробритва «Харьков»	22—50
02758	067*)	40 рублей	—
02780	130*)	Плащ «болонья» мужской с беретом, размер 44—46	51
02784	101*)	Палатка туристическая двухместная	37—50
02790	093*)	20 рублей	—
02795	115*)	90 рублей	—
02796	049*)	Холодильник	250
02805	056*)	40 рублей	—
02818	133*)	20 рублей	—
02819	098*)	30 рублей	—
02827	067*)	60 рублей	—
02846	088*)	50 рублей	—
02857	065*)	30 рублей	—
02866	019*)	90 рублей	—
02869	009*)	60 рублей	—
02894	094*)	Спиннинг из стеклопластика	10
02895	003*)	70 рублей	—
02910	036*)	30 рублей	—
02916	113*)	30 рублей	—
02922	1—200	3 рубля	—
02926	186*)	20 рублей	—
02931	097*)	20 рублей	—
02941	039*)	40 рублей	—
02958	092*)	70 рублей	—
02960	108*)	10 рублей	—
02977	063*)	Лодочный мотор «Ветерок-12»	200
02979	110*)	Холодильник	250
02980	134*)	40 рублей	—
02989	062*)	10 рублей	—
02992	077*)	30 рублей	—
02999	030*)	80 рублей	—
03010	084*)	70 рублей	—
03025	026*)	20 рублей	—
03034	018*)	Часы «Полет-2416» мужские в золоченом корпусе	46
03049	173*)	20 рублей	—
03051	096*)	20 рублей	—
03053	085*)	Мотоцикл М-63 «Урал-2»	1250
03063	082*)	100 рублей	—
03069	084*)	30 рублей	—
03088	140*)	20 рублей	—
03102	178*)	80 рублей	—
03103	006*)	Автомобиль «Москвич-412»	4906
03110	166*)	Радиоприемник «Альпинист» с комплектом питания	27—94
03111	140*)	20 рублей	—
03133	085*)	Электробритва «Харьков»	22—50
03134	195*)	40 рублей	—
03136	035*)	30 рублей	—
03168	074*)	Одеяло жаккардовое метисное	38
03178	051*)	40 рублей	—
03182	091*)	Холодильник	250
03188	022*)	Спальный мешок с капюшоном	31—50
03208	096*)	80 рублей	—
03209	174*)	Холодильник	250
03215	051*)	Холодильник	250
03233	161*)	70 рублей	—
03238	080*)	20 рублей	—
03263	152*)	Кинокамера «Экран-3»	98
03271	196*)	Одеяло жаккардовое метисное	38
03272	001*)	Радиола «Рекорд-68-2»	72
03281	188*)	40 рублей	—
03287	081*)	Холодильник	250
03299	196*)	80 рублей	—
03351	138*)	70 рублей	—
03378	033*)	40 рублей	—
03390	038*)	Холодильник	250
03393	057*)	40 рублей	—
03403	126*)	40 рублей	—
03417	120*)	30 рублей	—
03439	100*)	30 рублей	—
03446	014*)	60 рублей	—
03450	007*)	60 рублей	—
03463	003*)	60 рублей	—
03464	185*)	80 рублей	—
03492	079*)	20 рублей	—
03502	110*)	40 рублей	—
03510	021*)	70 рублей	—
03514	145*)	Радиоприемник «ВЭФ-12» с комплектом питания	93—02
03519	107*)	Мотоцикл «ИЖ-Юпитер-2» с коляской	911
03521	130*)	20 рублей	—
03527	168*)	80 рублей	—
03535	041*)	Велосипед дорожный мужской	50
03539	176*)	Холодильник	250
03541	148*)	40 рублей	—
03552	169*)	70 рублей	—
03563	062*)	30 рублей	—
03580	050*)	30 рублей	—
03587	021*)	30 рублей	—
03605	055*)	Палатка туристическая двухместная	37—50
03606	079*)	30 рублей	—
03608	018*)	20 рублей	—
03609	006*)	Лодка резиновая двухместная	80
03619	030*)	70 рублей	—
03631	1—200	3 рубля	—
03632	057*)	80 рублей	—
03638	139*)	Холодильник	250
03645	051*)	40 рублей	—
03652	151*)	Фотоаппарат «ФЭД-3-Л»	47
03656	033*)	70 рублей	—
03668	080*)	Электробритва «Харьков»	22—50
03670	065*)	50 рублей	—
03673	101*)	50 рублей	—
03674	104*)	80 рублей	—
03686	176*)	20 рублей	—
03692	124*)	Спиннинг из стеклопластика	10
03699	067*)	90 рублей	—
03716	192*)	90 рублей	—
03717	158*)	Стиральная машина	85
03726	184*)	50 рублей	—
03740	1—200	3 рубля	—
03753	072*)	Холодильник	250
03757	047*)	Холодильник	250
03770	093*)	50 рублей	—
03790	183*)	40 рублей	—
03804	079*)	60 рублей	—
03815	011*)	80 рублей	—
03816	015*)	Ковер фабричной работы, размер 1,4×2 м	84
03825	084*)	20 рублей	—
03826	104*)	100 рублей	—
03827	1—200	5 рублей	—
03828	169*)	Холодильник	250
03849	182*)	Одеяло жаккардовое метисное	38
03859	170*)	100 рублей	—
03869	102*)	80 рублей	—
03877	005*)	60 рублей	—
03880	036*)	30 рублей	—
03891	054*)	50 рублей	—
03902	1—200	5 рублей	—
03923	054*)	Платок пуховый	64
03939	050*)	80 рублей	—
03947	026*)	20 рублей	—
03980	066*)	90 рублей	—
03986	196*)	80 рублей	—
03995	116*)	40 рублей	—
04005	073*)	Электробритва «Харьков»	22—50
04007	033*)	30 рублей	—
04008	010*)	60 рублей	—
04018	042*)	90 рублей	—
04026	021*)	Стиральная машина	85
04027	033*)	80 рублей	—
04028	200*)	20 рублей	—
04031	030*)	50 рублей	—
04049	022*)	30 рублей	—
04050	1—200	3 рубля	—
04055	039*)	60 рублей	—
04066	152*)	20 рублей	—
04076	043*)	80 рублей	—
04084	185*)	Плащ «болонья» женский с косынкой, размер 48—50	50
04091	115*)	40 рублей	—
04093	131*)	Пылесос	45
04105	1—200	5 рублей	—
04108	083*)	60 рублей	—
04111	033*)	50 рублей	—
04120	057*)	20 рублей	—
04121	045*)	Спальный мешок с капюшоном	31—50
04123	051*)	Холодильник	250
04127	088*)	20 рублей	—
04135	1—200	5 рублей	—
04142	185*)	70 рублей	—
04181	001*)	70 рублей	—
04184	105*)	50 рублей	—
04193	013*)	80 рублей	—
04230	029*)	30 рублей	—
04233	157*)	20 рублей	—
04237	032*)	60 рублей	—
04249	025*)	50 рублей	—
04250	147*)	90 рублей	—
04259	004*)	Магнитофон «Комета-206»	180
04264	105*)	70 рублей	—
04276	099*)	40 рублей	—
04287	157*)	Платок камвольный шерстяной	20—50
04289	187*)	60 рублей	—
04291	1—200	3 рубля	—
04310	111*)	Холодильник	250
04313	092*)	Пылесос	45
04338	087*)	70 рублей	—
04371	188*)	40 рублей	—
04393	018*)	20 рублей	—
04395	1—200	3 рубля	—
04399	057*)	40 рублей	—
04401	063*)	Радиоприемник «Альпинист» с комплектом питания	27—94
04410	179*)	Холодильник	250
04412	042*)	50 рублей	—
04439	042*)	Холодильник	250
04440	140*)	50 рублей	—
04441	156*)	Ковер фабричной работы, размер 1,4×2 м	84
04456	027*)	Холодильник	250
04480	057*)	40 рублей	—
04487	040*)	60 рублей	—
04488	127*)	Велосипед «Школьник»	29—80
04503	132*)	Холодильник	250
04553	116*)	30 рублей	—
04561	091*)	Стиральная машина	85
04583	165*)	20 рублей	—
04595	030*)	Велосипед «Орленок»	45—70
04598	194*)	30 рублей	—
04601	080*)	80 рублей	—
04603	072*)	50 рублей	—
04611	003*)	30 рублей	—
04614	047*)	40 рублей	—
04620	066*)	90 рублей	—
04626	138*)	100 рублей	—
04639	181*)	Часы «Заря-1509» женские в золоченом корпусе	32—50
04640	017*)	30 рублей	—
04650	196*)	30 рублей	—
04660	180*)	20 рублей	—
04662	025*)	100 рублей	—
04674	162*)	90 рублей	—
04676	163*)	40 рублей	—
04690	012*)	80 рублей	—
04695	023*	70 рублей	—
04700	032*)	Холодильник	250
04712	009*)	Радиола «Рекорд-68-2»	72
04715	089*)	Магнитола «Фиалка-2»	158
04725	147*)	60 рублей	—
04736	171*)	70 рублей	—
04751	051*)	60 рублей	—
04754	051*)	40 рублей	—
04778	085*)	Магнитофон «Астра-4»	200
04782	181*)	70 рублей	—
04795	199*)	Холодильник	250
04813	185*)	100 рублей	—
04825	107*)	70 рублей	—
04844	1—200	3 рубля	—
04846	020*)	Одеяло жаккардовое метисное	38
04853	111*)	50 рублей	—
04914	107*)	Часы «Полет-2416» мужские в золоченом корпусе	46
04917	159*)	50 рублей	—
04923	086*)	70 рублей	—
04925	124*)	Велосипед «Школьник»	29—80
04930	161*)	Лодка резиновая двухместная	80
04958	179*)	50 рублей	—
04974	1—200	3 рубля	—
04975	122*)	Платок пуховый	64
04978	081*)	Стиральная машина	85
04979	007*)	70 рублей	—
04981	049*)	20 рублей	—
04985	184*)	20 рублей	—
04988	083*)	70 рублей	—

*) На остальные 199 номеров лотерейных билетов этой серии выпали выигрыши по 1 рублю. Если в колонке (№№ билетов) указано 1—200, это означает, что на все 200 номеров билетов этой серии выпали одинаковые выигрыши.