ПРОЛЕТАРИИ ВСЕХ СТРАН, СОЕДИНЯЙТЕСЬ!

АЛТАЙСКАЯ ПРАВДА

Орган Алтайского краевого комитета КПСС и краевого Совета депутатов трудящихся

№ 26 (14609) • ВОСКРЕСЕНЬЕ, 1 ФЕВРАЛЯ 1970 ГОДА • Год издания 53-й • Цена 2 коп.

ПО ТРУДУ И ПОЧЕТ

30 января коллегия Министерства тяжелого, энергетического и транспортного машиностроения и президиум ЦК профсоюза рабочих машиностроения подвели итоги социалистического соревнования за четвертый квартал 1969 года.

Переходящие Красные знамена Совета Министров СССР и ВЦСПС присуждены заводам: Южно-Уральскому машиностроительному, Ленинградскому металлическому имени XXII съезда КПСС, таганрогскому «Красный котельщик», Муромскому тепловозостроительному имени Дзержинского, Днепродзержинскому вагоностроительному имени газеты «Правда» и Барнаульскому транспортного машиностроения.

Присуждены переходящие красные знамена Министерства и ЦК профсоюза коллективам отраслевых институтов: Центрального научно-исследовательского технологии машиностроения— ЦНИИТМАШ и Всесоюзного научно-исследовательского и проектно-конструкторского института металлургического машиностроения — ВНИИМЕТМАШ.

(ТАСС).

РЕЗЕРВЫ ПЛОДОРОДНЫХ ЗЕМЕЛЬ

В речи на III Всесоюзном съезде колхозников Л. И. Брежнев уделил особое внимание вопросу о земле. Заставляет задуматься цифра — 0,94 гектара пашни на душу населения. Не так уж и много, если учесть, что эта пашня должна обеспечивать человека хлебом, мясом, молоком, сахаром, овощами, фруктами, обувью, одеждой и многим, многим другим. Количество населения из года в год прибавляется. Немалые площади плодородных земель жизнь заставляет отводить под постройки. Значит, чтобы человек не испытывал недостатка ни в пище, ни в одежде, земледельцам надлежит очень бережно относиться к основному своему богатству, беспрестанно повышать плодородие почвы, вовлекать в севооборот так называемые «бросовые» земли, которых еще много.

Возьмем наш колхоз. Он владеет 8.905 гектарами земли, а пашни — лишь 4.678 гектаров. Под сенокосами и пастбищами — 2 700, около тысячи гектаров—под кустарниками и болотами. Сенокосы и пастбища год от года зарастают кустарниками, доходы от них уменьшаются. А какие это земли! Прекрасные черноземы с пахотным горизонтом в 22—27 сантиметров!

Давно колхозники строили планы освоения этих угодий. Три года убеждали работников крайсельхозуправления в необходимости мелиоративных работ в колхозе. Наконец, в конце шестьдесят седьмого года приехала экспедиция и составила проектно-сметную документацию. В следующем году заключили договор с Бийской ММС на освоение тысячи гектаров пойменных земель. Весной пришли могучие тракторы с полным комплектом оборудования для уборки пней, кустарника, кочек. И хотя станция не имела еще постоянных кадров, все же 360 гектаров поймы ММС передала колхозу для сельскохозяйственного использования.

На новых землях колхоз посеял огурцы на семена, просо, пшеницу. С каждого гектара огурцов (52 гектара) получено по тысяче рублей дохода. Просо уродило по 16,7 центнера зерна на круг, пшеница Скала — до 32! И это в условиях засухи. При более благоприятных условиях от посева огурцов можно иметь не менее 2,5—3-х тысяч рублей дохода, намного выше были бы и урожаи зерновых.

Подсчеты показывают: для освоения закустаренной поймы требуется не более 160—180 рублей на гектар. Эти затраты быстро окупаются. Но главное в том, что земле возвращается плодородие, и она служит человеку.

В минувшем году машинно-мелиоративная станция работала значительно хуже. Освоено только 120 гектаров поймы. В три раза меньше!

В снижении темпов работы есть и так называемые «объективные» причины: многоснежная, суровая зима, сильное весеннее половодье. Однако главная причина не в этом, а в плохой организации труда механизаторов ММС. Директор станции т. Пономарев и главный инженер т. Красильников не контролируют работу отряда, механизаторы предоставлены самим себе. Могучие богатыри С-100 и Т-4 даже в летнее время используются в одну смену. За два года станция могла бы передать колхозу не менее восьмисот гектаров новых земель, передала же всего четыреста восемьдесят.

Сейчас на очереди четыреста гектаров закустаренных земель и пятьсот пятьдесят заболоченных. Первые будут осваиваться нынешним летом, вторые — неизвестно когда, хотя исследовательские работы завершены и определены затраты.

Возможности освоения земель большие. И если руководители ММС обеспечат машины кадрами, улучшат организацию труда, будут вести комплексную, а не выборочную работу на землях, подлежащих освоению, то колхоз в ближайшие два—три года расширит пашню почти на одну треть. Это—огромный резерв увеличения производства хлеба, овощей, мяса, молока. Поголовье крупного рогатого скота сразу увеличим на пятьсот—семьсот голов, сдачу хлеба государству — на тридцать пять процентов.

М. ЯЦКЕЕВ,
главный агроном колхоза «Красный Октябрь».
Бийский район.

ЗА ДАЛЬЮ ДАЛЬ

МАТЕРИАЛ ПОД ТАКИМ ЗАГОЛОВКОМ ПЕЧАТАЕТСЯ НА 2-й СТРАНИЦЕ.

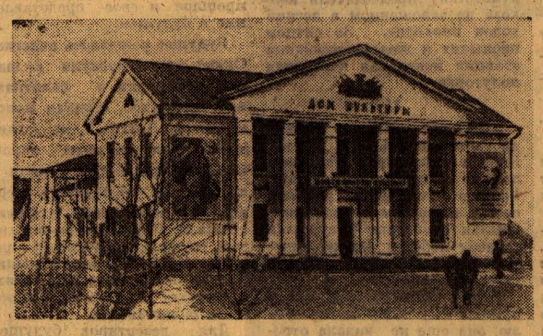

НА СНИМКАХ: вверху — слесарь и фрезеровщик центральных ремонтных мастерских совхоза «Кулундинский» — Григорий Иванович Казачков. В дни юбилейной вахты он, как и многие его товарищи, выполняет по полторы нормы. Справа — совхозный Дом культуры.

СЕГОДНЯ В НОМЕРЕ:

● КРАСНОЕ ЗНАМЯ — ТРАНСМАШЕВЦАМ

● ПРОШЛОЕ И НАСТОЯЩЕЕ СОВХОЗА

● ПАНОРАМА АЛТАЯ

ЕСТЬ «ЗНАК КАЧЕСТВА»!

ВНОВЬ ВЫСШУЮ ТЕХНИЧЕСКУЮ ОЦЕНКУ ЗА СВОЮ ПРОДУКЦИЮ ПОЛУЧИЛИ БАРНАУЛЬСКИЕ СТАНКОСТРОИТЕЛИ. «ЗНАК КАЧЕСТВА» ПРИСВОЕН ЕЩЕ ТРЕМ МОДИФИКАЦИЯМ ЭЛЕКТРИЧЕСКИХ ТАЛЕЙ.

ВЫСОТНЫЕ ТАЛИ ПОЛЬЗУЮТСЯ БОЛЬШИМ СПРОСОМ ВО МНОГИХ СТРАНАХ МИРА. БОЛЕЕ ЧЕМ ПО ДВАДЦАТИ ЗАРУБЕЖНЫМ АДРЕСАМ ОТПРАВЛЯЮТ СТАНКОСТРОИТЕЛИ СВОИ ИЗДЕЛИЯ. ЗА ПЯТЬ ЛЕТ ИХ ПРОИЗВОДСТВА ЗАВОД НЕ ПОЛУЧИЛ НИ ОДНОЙ РЕКЛАМАЦИИ.

А. КРИВОЩЕКОВ.

ЗАКОНЧИЛСЯ ПЛЕНУМ ЦК КПЧ

ПРАГА, 31 января. (ТАСС). Вчера в Праге закончился пленум Центрального Комитета Коммунистической партии Чехословакии, сообщает агентство ЧТК. Пленум обсудил некоторые кадровые вопросы, основные проблемы экономической политики партии, сообщение о деятельности Президиума ЦК КПЧ за период, истекший после последнего пленума ЦК партии, а также вопросы укрепления и повышения дееспособности партии в связи с обменом партийных билетов.

С докладами на пленуме выступили первый секретарь ЦК КПЧ Г. Гусак и заместитель Председателя правительства ЧССР В. Гула. В прениях было заслушано 36 выступлений членов и кандидатов в члены ЦК КПЧ.

Пленум одобрил письмо Центрального Комитета всем коммунистам и организационно-политические директивы по проведению обмена партийных билетов в 1970 году.

Пленум принял резолюцию по основным проблемам экономической политики партии.

Центральный Комитет КПЧ одобрил действия Президиума ЦК КПЧ в области внешней политики, сообщение Президиума ЦК партии о ходе выполнения решений сентябрьского пленума ЦК КПЧ и ряд других предложений.

С заключительным словом на пленуме выступил первый секретарь ЦК КПЧ Г. Гусак.

ПРИСЯГА НОВЫХ ЧЛЕНОВ ПРАВИТЕЛЬСТВА ЧССР

ПРАГА, 31 января. (ТАСС). Председатель правительства ЧССР Л. Штроугал, заместитель Председателя правительства Й. Корчак и вновь назначенные министры Федерального правительства принесли присягу президенту ЧССР Л. Свободе.

• • •

Л. Штроугал родился в Весели-на-Лужнице в октябре 1924 года. Он окончил юридический факультет Карлова университета в Праге. В октябре 1957 года Л. Штроугал был избран первым секретарем Южночешского обкома КПЧ. С 1959 по 1961 год был министром сельского хозяйства, с 1961 по 1965 — министром внутренних дел, в 1968 году — заместителем Председателя правительства ЧССР. В 1958 году вошел в состав ЦК КПЧ. В ноябре 1968 года Л. Штроугал был избран председателем Бюро ЦК КПЧ по руководству партийной работой в чешских областях, членом Президиума и секретарем ЦК КПЧ.

ВСЕПОБЕЖДАЮЩАЯ СИЛА ЛЕНИНСКИХ ИДЕЙ

В Москве 30 января закончила работу Международная научная конференция, посвященная 100-летию со дня рождения В. И. Ленина, — «Мировая социалистическая система — воплощение идей ленинизма». В ней приняли участие секретарь ЦК КПСС К. Ф. Катушев, заместитель Председателя Совета Министров СССР М. А. Лесечко, делегации стран — членов СЭВ, видные ученые, партийные и государственные деятели братских государств.

Вице-президент Академии наук СССР А. М. Румянцев в заключительном слове отметил, что работа конференции ярко продемонстрировала международный характер ленинизма, всеобщность его основополагающих принципов. Эта встреча способствовала мобилизации творческой энергии ее участников, дала новый импульс для дальнейших исследований в вопросах сотрудничества социалистических стран, совершенствования экономических и политических форм национального и интернационального развития социализма на марксистско-ленинской основе.

(ТАСС).

ВЧЕРА

● НОВЫЕ ТРЕСТЫ—ОВОЩЕВОДЧЕСКИЕ СОЗДАНЫ ВО ВСЕХ ОБЛАСТЯХ БЕЛОРУССИИ.

Они объединили около двухсот совхозов, которым предстоит специализироваться на выращивании овощей

ВЧЕРА

● В ЩЕЦИНСКОМ ПОРТУ ПЕРЕВАЛЕНА 50-МИЛЛИОННАЯ ТОННА ЧЕХОСЛОВАЦКИХ ТРАНЗИТНЫХ ГРУЗОВ.

Как и в минувшие 24 года, этот порт будет играть главную роль в перевалке транзитных грузов братской Чехословакии.

● ГАВАНА. В САНТЬЯГО — ДЕ-КУБА ОТКРЫЛОСЬ СОВЕЩАНИЕ НАЦИОНАЛЬНЫХ И ПРОВИНЦИАЛЬНЫХ РУКОВОДИТЕЛЕЙ КОМИТЕТОВ ЗАЩИТЫ РЕВОЛЮЦИИ (КЗР).

Участники совещания подведут итоги проведенной работы за прошедший год, проанализируют задачи, касающиеся революционной бдительности, обсудят вопросы идеологической и организационной работы.

● ДЕЛИ. ПЛАНОВАЯ КОМИССИЯ ИНДИИ НА СВОЕМ ЗАСЕДАНИИ, ПРОХОДИВШЕМ ПОД ПРЕДСЕДАТЕЛЬСТВОМ ПРЕМЬЕР-МИНИСТРА ИНДИРЫ ГАНДИ,

приняла решение об увеличении капиталовложений по 4-му пятилетнему плану в государственный сектор экономики до 138 миллиардов 710 миллионов рупий.

Повышать эффективность производства

В ПОИСКАХ ОПТИМАЛЬНОГО ВАРИАНТА

Ученые подсчитали, что за последние сто лет производительность труда в сфере материального производства возросла в 15 раз. В сфере же управления производством — всего вдвое.

Необходимость совершенствовать систему управления ежедневно встает перед практическими работниками предприятий. Хочу рассказать о некотором опыте, который накоплен в этом отношении на нашем заводе.

Завод, как и любое предприятие, — сложный организм, включающий в себя самые разнообразные по величине и назначению производственные участки. Между собой эти участки связаны многочисленными нитями коммуникаций, отношения между ними часто меняются. Как говорят кибернетики, завод — это сложная, постоянно изменяющаяся система. Рабочий сдал контролеру ОТК готовую деталь — произошло изменение в системе. На склад завезена партия материалов — еще одна поправка. Вышел из строя станок — и снова придется вносить коррективы.

Что стоит за словами «управление производством»? На практике это означает, во-первых, сбор необходимых сведений и их систематизацию. Второй этап — принятие решения на основе полученной информации. И в заключение — доведение решения до исполнителя.

Главное звено в цепи управления предприятием — учет. На деле он означает доскональное знание всех изменений, которые происходят в сложном заводском организме.

Поиск надежного способа учета мы вели долго, продолжается, он, кстати, и теперь. Но все же более или менее оптимальный вариант уже найден. В его основу заложен опыт новочеркасской системы планирования, с поправками, учитывающими условия нашего завода. Например, вместо известной картотеки, которая больше пригодна для очень крупных предприятий, мы используем специально составленный график. Рассчитан он на один месяц. В себя включает плановые и фактические показатели работы всех цехов завода.

В каждом цехе имеются свои такие же графики, но составленные лишь для данного рабочего коллектива. Новые сведения в общезаводской график переносятся из рапортов начальников цехов ежедневно.

Каких результатов мы добились? Прежде всего оперативности. Работник управленческого аппарата, заглянув в сводный график, сможет узнать, как идут дела со сдачей готовой продукции, ее отгрузкой и реализацией. Сравнительно полный объем сведений о ходе производства позволяет своевременно вносить в него необходимые коррективы. Заглянем в сводный график. 21 января. Все цехи идут с опережением плана. А вот цех № 7 несколько отстал с выполнением плана по ширпотребу: красная линия, показывающая количество скоб, прошедших гальваническое покрытие, не дошла до графы «21-е января».

Второй и третий этапы — принятие решения и доведение его до исполнителя, проходят на нашем заводе, видимо, так же, как и на других предприятиях. Один раз в неделю в кабинете директора завода И. И. Седова проходит диспетчерский час. На нем решаются узловые, не терпящие отлагательств вопросы. А оперативное управление возлагается на совещаниях по селектору, которые проводятся ежедневно и занимают по 30—40 минут. И все же существует одна особенность. Проводя совещания, я не ограничиваюсь рассказом о ходе производства, разбором претензий, необходимыми указаниями. Информация о делах завода используется гораздо шире. По итогам одного дня ежедневно присваивается первое место в социалистическом соревновании среди цехов, называются имена тех, кто работал в эту смену лучше других.

Разумеется, система учета и управления, которую мы используем, не лишена недостатков. При огромной номенклатуре, насчитывающей тысячи наименований, нередки ошибки в подсчете изготовленных деталей. Нужна мерная тара, а завод обеспечен ею сейчас лишь на 40 процентов. Несовершенен подсчет загрузки оборудования, что, несомненно, отражается на ритмичности производства.

И все же определенных успехов мы добились. Завод идет в графике.

В улучшении ритмичности большая заслуга принадлежит партийной, профсоюзной и комсомольской организациям завода.

В сентябре прошлого года было пересмотрено положение о премировании цехов. В результате появился пункт о начислении премии за улучшение ритмичности и сокращении ее за нарушение ритма. А поощрение работников заготовительных цехов поставлено в зависимость от работы сборочного.

Естественно, систему управления, принятую на нашем заводе, нельзя считать оптимальным вариантом. Необходимо резкое повышение производительности управленческого аппарата с помощью различных технических средств, в том числе и электронно-вычислительной техники. Завод уже сделал заказ на оборудование для машиносчетной станции. Впереди новый этап поисков.

А. ГОРОХОВ,
начальник производственного отдела Барнаульского аппаратурно-механического завода.

ФОТОЛЕТОПИСЬ СССР-70

На окраине Грозного заканчивается монтаж крупнейшего на Северном Кавказе парка шаровых резервуаров для хранения нефтепродуктов под давлением. Емкости смонтированы монтажниками Грозненского специализированного управления ордена Ленина треста № 7.

НА СНИМКЕ: парк шаровых резервуаров.

Фото Р. Дика.

Фотохроника ТАСС.

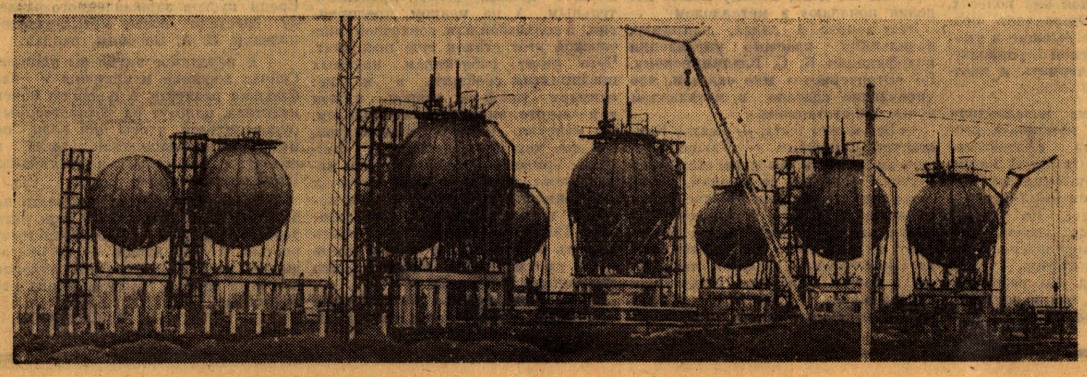

ШКОЛА КОММУНИСТА

I.

— Вы не знаете, где Михаил Федорович?

Стройный, подтянутый солдат невольно обращал на себя внимание.

— Должен вот-вот подъехать, — ответил пожилой механизатор. Потом вгляделся в солдата попристальнее и всплеснул руками: — Никак, Геннадий?

Солдат обрадованно улыбнулся:

— Так точно!

— А мы-то думаем, кто бы это? Стой, вон как раз и твой Михаил Федорович идет.

Голиков сразу узнал бывшего подшефного. Обнял, похлопал по плечу:

— Смотри, какой орел! Совсем?

— Совсем, Михаил Федорович. Два года отслужил.

— Так... Ну, а теперь?

— В сельскохозяйственный техникум поступаю. Помните свой наказ? А сюда забежал, чтобы еще раз поблагодарить за учебу, науку, за все, одним словом.

— Ну, спасибо. Только смотри, из техникума в совхоз возвращайся.

— Конечно, какой разговор!

II.

Голиков долго смотрел вслед парню. Воспоминания перенесли его на три с лишним года назад. Тогда бригадир впервые познакомил механизаторов с молоденьким пареньком — Геннадием Маханьковым, только что окончившим среднюю школу.

— Вот, хлопцы, нового тракториста привел!

Кто-то спросил:

— Работал?

Геннадий смутился:

— Изучали в школе. Немного ездил. Но вы не подумайте, я быстро выучусь.

Бригадир поспешно вмешался:

— Кто его в напарники возьмет?

Механизаторы, собравшиеся, было, в кучку, стали быстро расходиться. Каждый вдруг нашел какое-то неотложное дело. Остался один Голиков. Он внимательно еще раз оглядел растерявшегося паренька. Потом протянул руку:

— Пойдем ко мне!

Улучив минуту, кто-то из друзей-трактористов дернул Голикова за рукав:

— Зачем ты его берешь, Михаил? Добро бы еще училище механизации кончил, а то — «в школе ездил». Угробит он твой трактор — почешешь затылок.

Голиков нетерпеливо отмахнулся:

— Не угробит! А тракториста я из него сделаю. Смотри, у парня какое желание!

III.

...Да, первое время приходилось так: окончит Голиков свою смену, а потом вновь, уже вместе с Геннадием, садится за рычаги. Объясняет, рассказывает, работает порой и два, и три часа, вспоминая при этом, как и его в свое время терпеливо наставлял умный, опытный тракторист. «Теория» преподавалась во время технических уходов. Чуть прищурив глаза, Голиков задавал очередной «каверзный» вопрос:

— А вот ответь, что в тракторе всего важнее?

— Мотор, конечно, — не подозревая подвоха, отвечал Геннадий.

—Э, нет! Главное — масло. Без него мотор и другие части быстро из строя выйдут. На-ка, брат, масленку. Я буду показывать, а ты — действуй!

С таким учителем работать было одно удовольствие. Он дотошно рассказывал Геннадию все, что знал сам. И дважды повторять не приходилось: парень схватывал объяснения на лету, уж очень ему хотелось побыстрее овладеть мастерством.

Осенью они вместе пахали зябь. И когда оказалось, что Маханьков вспахал почти столько же, сколько Голиков, оба ходили, словно именинники, и неизвестно было, кто из них больше доволен: Геннадий ли своим успехом или Голиков за своего ученика. Вот тогда Михаил Федорович и сказал ему:

— Теперь, можно считать, ты встал на ноги. А в дальнейшем советую поступить в техникум. Думаю, добрый специалист из тебя выйдет. Глядишь, нашу же бригаду возглавишь!

IV.

Вскоре, однако, Геннадия призвали в армию. Но перед отъездом они вместе с Голиковым (по инициативе последнего) разыскали всех членов квалификационной комиссии, и Маханьков держал перед ними экзамен. Пока он отвечал на вопросы в кабинете, а потом в мастерской, Михаил Федорович выкурил целую пачку сигарет. Но волновался напрасно. Уезжал Геннадий с удостоверением классного тракториста в кармане.

А Голиков почти сразу же взял в напарники новичка. Шефство над Маханьковым натолкнуло его на одну мысль, которая долго не давала покоя: «Сколько таких, как Геннадий, приходит к нам ежегодно в совхоз? Пусть даже из училища механизации. Но ведь совсем желторотые. Недаром им и тракторов порой не доверяют, а если садят, то на самые плохонькие. А чем они виноваты? Что еще опыта, мастерства нужного нет? А что если...».

Со своими думами Михаил Федорович пошел в партком. Там его внимательно выслушали и сразу одобрили идею. Больше того — ухватились за нее. Секретарь парткома положил перед Голиковым несколько листов бумаги, шариковую ручку:

— Давай пиши!

Михаил Федорович даже растерялся:

— Сейчас, вдруг? А если не поддержат?

— Во-первых, не вдруг. Ты это дело, я смотрю, давно обдумал. Во-вторых, в поддержке даже не сомневайся. Проведем специальное собрание, обсудим, и вот увидишь...

Голиков склонился над листками. Одна за другой на бумагу стали ложиться строчки: «Кто, как не мы, коммунисты и опытные механизаторы, в первую очередь должны готовить молодую смену? Собственная высокая выработка говорит, конечно, о многом. Без упорного, напряженного труда ее не достигнешь. Но это еще далеко не заслуга, если только ты один сумел подняться на высоту. Нужно привести к победе одного или двух молодых, начинающих трактористов. Давайте поможем им быстрее встать на ноги!».

Письмо тракториста-машиниста первого класса коммуниста М. Ф. Голикова, опубликованное в газете, вызвало цепную реакцию. Со свежей газетой в руках в совхозный партком торопливо пришел опытнейший комбайнер В. Т. Дружинин:

— Где тут записывают шефами? Давайте, возьму одного паренька!

За Дружининым приходили еще и еще. Собрание с механизаторами, конечно, провели тоже. И весной шестьдесят восьмого на поля «Чумышского» вышли чуть ли не пятьдесят шефских пар.

— А ты сомневался! — сказал секретарь парткома Голикову. — Смотри, по твоему почину уже и в других районах края опытные механизаторы стали брать шефство над молодыми.

Да, Голиков видел. Его фамилия часто стала звучать по радио, упоминаться на страницах газет. И не только районной или краевой, но и «Правды», «Сельской жизни», «Советской России». Стали приглашать на различные совещания, активы, заседания... Словом, началось испытание «медными трубами» — славой. Но она не вскружила голову, как нередко бывает. Даже наоборот. Однажды Голиков пришел в кабинет директора совхоза В. Г. Ботова и бросил на стол бумажку:

— Владимир Григорьевич, вот опять приглашают! Не отпускайте вы меня, а? А то ведь я свое обязательство не выполню. Люди скажут: наболтал Голиков!

Директор посмотрел на расстроенное лицо механизатора и едва сдержал улыбку. Взял бумажку, прочел.

— Михаил Федорович, так приглашают-то, чтоб опытом обменяться. Сам ведь обращался с призывом. Вот и рассказывай. Глядишь, новые механизаторы за шефство возьмутся.

— Так-то оно так, — согласился Голиков. — Я ведь думал вначале только у нас по совхозу, а тут вон куда пошло.

— Значит, доброе дело затеял. И пусть это тебе не зачтется в гектарах мягкой пахоты... — Ботов, наконец, улыбнулся: — Зато общий выигрыш будет гораздо больше. А насчет своих обязательств ты, Михаил Федорович, по-моему, так, для красного словца, сказал. Насколько мне память не изменяет, у тебя каждый год меньше тысячи гектаров не бывает. Так?

Голиков тоже улыбнулся, махнул рукой.

— Ладно, поеду!

У него под опекой был в это время молодой, хорохористый парень Валера Бутцев. Повозить-

ЗА ДАЛЬЮ ДАЛЬ

ЗАМЕТКИ ЖУРНАЛИСТА

I.

СТЕПЬ — голая, дикая. На пустыре, где стоит сейчас белокаменный Октябрьский, центральная усадьба «Кулундинского», пасем табунок лошадей. Конец тридцатых годов, до целины пятнадцать лет.

Волнующие сборы в ночное. На плечах — полушубок, в руках — узелок с хлебом, с картошкой. Шумно спорим: кому на какой лошади скакать. Общий любимец Ветерок «служил» в кавалерии, понимает команды. Ветерку не нужен хлыст. Стоит лишь потихоньку шепнуть: «Ветерок, вперед!» — он прижмет уши и вихрем рванет с места. Скакать на нем радость. На этот раз она выпадает мне.

Впереди тлеет неяркое закатное солнце, словно повис над горизонтом огромный красный шар. Перекличка, топот конских копыт. За канавами конюхов сын Витька растопыривает голые пятки, натягивает поводья и дико взвизгивает. Лошади вздрагивают. Начинается незабываемое. Кося глаза, кони переходят на рысь, потом на бешеный галоп и несут нас навстречу горизонту, вслед за вечерней зарей.

Вдруг Витькина Секунда шарахается, перерезая путь несущимся за нею лошадям. Ветерок в мгновение делает мертвую стойку, и я кубарем качусь по земле. Вижу, как Витька, а за ним остальные, описав дугу, скачут ко мне. Потом неожиданно поворачивают обратно и на скаку спрыгивают с коней. Крик, беготня. Наконец, в чьих-то цепких руках виновник происшествия — серенький зайчонок.

Ночь. Вокруг железными путами звякают кони. Гаснет костер, осмелевшие комары невидимыми тучками шумят над головой. Дремлет, положив морду на лапы, Пальма. А вверху низкое, почти черное небо, усыпанное зелеными острыми звездами. Сначала журчит мягкий голос нашего «книжника» Вали. Про Эсмеральду, Квазимодо, Козетту. Потом включается Шурик: о скитальцах морей — альбатросах, о великом рейде «Из пушки на Луну...».

Большая Медведица уже в другой части неба. Потягивает прохладой. Скоро утро.

Утром на луга пойдут косари. Спозаранку раздует черные мехи кузнец и примется чинить лобогрейку. Проедет к культстану председатель колхоза на заложенном в легкий ходок иноходце. За ситцем пропылит к железнодорожной станции новенькая колхозная полуторка.

II

...1954 год. Март. Первая проталина в той же степи. Первая схваченная утренним ледком протока через дорогу. Розовое солнце и розовый снег. Словно языки пламени— крылья бесшумно несущихся по небу лебедей. Вроде, никаких признаков нового. А оно уже подступало.

Такого пестрого люда, какой пришел в ту весну на эту землю, она еще не видала отродясь. С поседевшими висками агроном. Девушка с томиком стихов Суркова в огненно-красном переплете. Разбитной уралец с мечтой о сельской жизни. Энтузиасты. Романтики. Попутчики. У каждого свое прошлое и свое представление о будущем.

Будущее рождалось нелегко. Одних уже отпугнули холодные утренники в палатках, черствый хлеб, степная монотонность. Другие, не заглядывая вдаль, не зная, какой она, эта даль, будет, верили в то, что все «образуется». Первые, не дождавшись урожая, сбежали. Вторые, пережив самое трудное, продолжали начатое. Пахали, сеяли, строили. Третьи знали, чего они хотят, чего ждут от земли. Таких было большинство.

Для дезертиров будущее так и не наступило. Им, может быть, совестно теперь вспомнить прошлое. Совестно показаться в краю, где уже не их жизнь. Те, кто честно прошел все, сейчас законно гордятся собой, своими свершениями, землей, ставшей их второй родиной.

III

В марте шестьдесят девятого «Кулундинский» отпраздновал пятнадцатую годовщину своего рождения. Пятнадцать лет в юности кажутся целой вечностью. Для человека средних лет это уже меньше. Человек в зрелом возрасте начинает понимать, что полтора десятилетия — лишь небольшой отрезок жизни. В сравнении с тем, каким он был, «Кулундинский» теперь — гигант, владения которого раскинулись на пятьдесят одной тысяче гектаров. На его фермах без малого пять тысяч голов скота. На машинном дворе — 179 тракторов, 83 комбайна. Построено вновь и перестроено все, что надо было перестроить. В каждом поселке — клуб, библиотека. Год назад поселок Октябрьский во всесоюзном масштабе признан одним из красивейших и за лучшую планировку, застройку и благоустройство удостоен диплома ВДНХ!

До пятьдесят четвертого местные хозяйства считали завоеванием полторы тонны молока от коровы в год. Сейчас считают плохим надой меньше трех тонн. Шестьдесят девятый в степи, в том числе в «Кулундинском», на молоко не был «урожайным». Но многие доярки и нынче надоили много больше трех, а Екатерина Мантырева больше четырех с половиной тонн от каждой коровы!

В первые целинные годы обычным комбайном в совхозе был прицепной С-6. Обычной жаткой была также прицепная — лафетная. Сейчас ни тех, ни других нет и в помине. На смену С-6 пришли самоходные комбайны с мощными молотилками, в отношении комбайнера ушло в прошлое само выражение — стоять за пятурвалом. Сейчас на комбайне не нужно стоять вообще: есть сиденье. Больше нет тракторов без кабин. Есть богатыри К-700.

...Пионеры целины верили в будущее, в добрые перемены. Но едва ли кто тогда представлял, что всего полтора десятка лет спустя до такой степени другим станет сам облик степи. На пустыре, который издревле хлестали суховеи и черные бури, поднялись зеленые стены лесов, заслонивших собой двадцать пять тысяч гектаров угодий! Со временем авторы учебников географии внесут в них поправки, и вместо «степь» напишут «лесостепь»...

На Всесоюзном совещании-семинаре лесомелиораторов, состоявшемся прошлым летом в Кулунде, были люди из всех районов страны: Украины и Прибалтики, Средней Азии и Кавказа. Их-то, казалось, ничем не удивить. И все они с трибуны форума не раз заявляли, что увиденное ими на бывшем пустыре вызывает восхищение. Все это было названо подвигом.

* * *

Время становится плотнее. В сегодняшней действительности проступают контуры завтрашнего дня. Каким он будет?

Разумеется, получит дальнейшее развитие то, что уже создано, что поддается программированию. Наверняка как-то по-иному будут выглядеть поселки, дома, клубы, дороги. Может быть, в зеленых зонах возникнут искусственные пруды. С лодочными станциями, с форелью. Может быть, придет большой канал, станет более доступной подземная вода. Возможно, люди научатся более эффективно использовать даровую энергию ветра. Более совершенными будут машины и механизмы. Может быть...

Ясно одно: первое, что должно измениться, — сама земля. Будут шуметь поднявшиеся к небу зеленые шеренги лесов. Они надежно укроют поля. А сами поля будут удобряться и орошаться не так, как теперь. И тогда, или чуть позже, оправдаются знаменитые пророческие слова В. В. Докучаева: «В природе все красота, все эти враги сельского хозяйства: ветры, бури, засухи и суховеи страшны нам лишь только потому, что мы не умеем владеть ими. Они не зло, их только надо изучить и научиться управлять ими, и тогда они же будут работать нам на пользу».

Большим, неустанным, умным трудом человека творится будущее.

Н. ВАРЮХИН,
корр. «Алтайской правды».

Кулундинский район.

НА СНИМКАХ: музыкальные занятия в детском саду «Солнышко» (слева); справа — факультативные занятия по химии в 10 классе в Октябрьской средней школе (слева направо): Аня Шунк, Люба Лазаренко, Зина Герцен.

Фото А. Калабухова.

В мире интересного

НЕФТЯНАЯ ПАРФЮМЕРИЯ

Продукты нефти могут успешно конкурировать с... цветами. Душистые вещества, синтезированные в Институте нефтехимических процессов Академии наук Азербайджана, практически ничем не отличаются от ароматов натуральных цветов.

Ученым удалось создать вещества, имитирующие благоухание жасмина, и разработать технологию их промышленного производства. По определению специалистов из Всесоюзного научно-исследовательского института синтетических и натуральных душистых веществ, этот искусственный аромат может послужить основным компонентом при изготовлении тонких духов.

Синтетические душистые вещества перед натуральными имеют то преимущество, что их без существенных затрат можно производить тоннами. Процесс получения их из нефти прост.

Вещества, наделенные ароматами, найдут широкое применение и при изготовлении мыла, стиральных порошков.

И. УСЕЙНОВА,
корр. ТАСС.

Баку.

ПАМЯТНИК В ЗАОБЛАЧНОЙ ВЫСИ

Циклопическую крепость обнаружили армянские археологи близ озера Севан на одной из вершин Гегамского хребта. Здесь на высоте около 3.300 метров над уровнем моря сохранились выложенные из необработанного камня остатки мощных крепостных стен, оборонительные укрытия. Стены крепости не имеют определенной геометрической формы, они возведены по периметру макушки горы.

По мнению специалистов, крепость сооружена в третьем тысячелетии до нашей эры. Находка на такой высоте была неожиданной для ученых. Это самая высокогорная циклопическая крепость в стране.

Г. ГАЛУСТЯН,
корр. ТАСС.

Ереван.

КАЛЕНДАРЬ ДРЕВНЕГО НАРОДА

Древний угрофинский народ води (ныне почти исчезнувший) вновь заговорил о себе. Рассказы последних носителей этого языка о вековых обычаях и верованиях води опубликованы в «Водском народном календаре», который составил эстонский финно-угровед Пауль Аристэ. Известный ученый почти 40 лет записывал эти рассказы, песни, приговоры «из первых уст» в деревнях под Нарвой и Ленинградом.

В календарь этого народа входило 55 памятных дней. Наряду с праздниками, связанными с христианской церковью, в сборнике приводятся обычаи, смысл и происхождение которых давно ушли в забвение.

Хотя води считаются ближайшими «родственниками» эстонцев, в их своеобразном фольклоре и обычаях сплелись в единое целое также черты русских, ижорцев и финнов. Некоторые праздники, заимствованные у русских, води сопровождали песнями древних западнобалтийских племен.

Водский календарь, изданный к предстоящему нынешним летом международному конгрессу финно-угроведов, впервые сделал доступным для исследователей столь своеобразный материал, дополнивший изданные ранее Паулем Аристэ водские песни и сказки.

А. ФАВОРСКАЯ,
корр. ТАСС.

Таллин.

СКИФСКАЯ ПЕРЕПИСЬ

Самую богатую в нашей стране коллекцию наконечников скифских стрел собрали научные сотрудники Одесского археологического музея. Характерные для древних жителей Причерноморья трехгранные бронзовые наконечники стрел помогают археологам датировать находки, определять принадлежность погребений и поселений к скифскому времени.

Такова их служба сейчас. А в древности стрелы являлись не только основным оружием скифов. Скифские цари использовали их для... переписи населения. Вот что об этом написал древнегреческий историк Геродот, живший в V веке до нашей эры.

Скифский царь Ариант, «желая узнать численность скифов, приказал, чтобы каждый скиф принес по одному наконечнику стрелы, а кто не принесет, тому грозил смертью». Приказ царя был выполнен. Так скифы узнали численность своего населения.

Ю. МИХАЛЮК.
(корр. ТАСС).

Одесса.

ПШИК В СОВРЕМЕННОМ ИСПОЛНЕНИИ

В СТАРОЙ сказке рассказывается о том, как один кузнец вместо плуга сделал пшик. Принес мужик кузнецу большой кусок железа и попросил выковать плуг. Раскалял и ковал кузнец железо до тех пор, пока не увидел, что на плуг его не хватит. «Сделаю тебе лемех», — сказал он мужику и получил согласие на изменение заказа. Только не получилось у незадачливого коваля и лемеха. Предлагая каждый раз изделие все меньше и меньше, дошел кузнец до ножа и, наконец, даже до шила. Но и шила у него не вышло. В конце концов, пообещал сделать пшик: взял оставшийся крохотный кусочек металла, раскалил его и сунул в бочку с водой. Вода зашипела, и тогда кузнец сказал мужику: «Вот тебе пшик».

С тех пор прошло много лет. Сколь несовершенными кажутся теперь те методы истребления металла. На помощь современным мастерам пшика пришли большие специалисты. В их распоряжении сложная техника. Кустарный горн и бочка с водой, которыми был оснащен незадачливый кузнец, не могут идти ни в какое сравнение с современными средствами изведения железа, чугуна и стали.

Конструкторы придумывают машину, в лабораториях ищут для нее металл, инженеры, техники, рабочие делают ее, и вот блещущая свежей покраской, новенькая машина, создание многих человеческих умов и рук, сходит с конвейера, обретает хозяев. Некоторое время те любуются ее стройными линиями, а полюбовавшись, так и не испытав ее в деле, отправляют в металлолом.

— Не может быть! — воскликнет недоверчивый читатель. — Не может быть, чтобы новое оборудование да на перешлавку.

Сознаюсь, что я и сам не верил этому, пока не побывал на сапоговаляльной фабрике. Начальник строительного цеха В. Н. Горбунов показал мне забрызганную раствором бетономешалку.

— Получили мы ее новенькой, прямо-таки сияла краской, — сказал Владимир Николаевич.

Фабрика взяла бетономешалку... во «Вторчермете», кто-то сдал ее в лом. «Вторчермет» пополнил здешнюю технику не только бетономешалкой. Я видел здесь исправно работающие растворомешалку, компрессор, электродрель, большую пилораму, лебедку. Вторая лебедка стояла без дела, ее еще не успели установить. Все это значилось металлоломом. Рельсы, что проложены к пилораме, тоже были взяты во «Вторчермете».

— «Вторчермет» у нас — как отдел оборудования, — говорит В. Н. Горбунов. — Все, что нам надо, мы берем там. Не знаю, что бы мы делали без него. Другие предприятия, видно, чересчур богатые, выбрасывают новые машины, а у нас они еще не один год служат. Семь лет в механическом цехе стоял фрезерный станок, тысячи деталей обработаны на нем, а дал его нам тоже «Вторчермет».

Такими услугами «Вторчермета» пользуется не только сапоговаляльная фабрика. Начальник Барнаульского цеха «Вторчермета» В. А. Воронин рассказывает:

— Получаем мы исправных механизмов немало. Не заметишь, так все идет в лом, а иной раз увидишь что-нибудь ценное, позвонишь куда-нибудь, спросишь: не нужно ли, мол, вам. Вот, к примеру, ремонтная база речного флота сдала нам совсем хорошие тракторные сани; одно из пригородных хозяйств с радостью их забрало, а вместо саней привезло настоящий металлолом.

Чего только не увидишь во «Вторчермете»! Есть здесь и станки, и приспособления. Колхозы и совхозы привозят сюда списанные комбайны с годными для работы узлами и даже с хорошей резиной на колесах. «Сельхозтехника» отправляет подчас детали, вовсе не бывшие в употреблении, в заводской упаковке. Попадают во «Вторчермет» и цветные металлы.

Однажды площадка металлолома получила детали с комбината стеновых материалов «Алтайсельстройконструкции». От какой машины детали — на площадке не распознали, а то, что они были новыми, увидели сразу же. На комбинате мне удалось узнать, что детали эти от транспортера. Придумали здесь транспортер, чтобы механизировать труд. Не разобравшись толком в том, что придумано, руководители комбината дали приказ: делать. А когда транспортер изладили и попробовали, оказалось, что он никуда не годен. Чтобы скрыть следы бесхозяйственности, металл, из которого он был сделан, сдали в лом.

Во «Вторчермете» не помнят, какие предприятия сдают много нового оборудования. Учет здесь один: принято столько-то тонн металлолома. Попадет ли новая электродрель или кусок старого рельса, пена им одна: металлолом. Но все же работники «Вторчермета» выделяют одно предприятие — завод геологоразведочного оборудования. Завод этот превращен в какой-то перевалочный пункт между предприятиями-изготовителями и «Вторчермером». Новое оборудование поступает отсюда довольно часто.

В чем же дело, почему новые изделия попадают в металлолом?

Этот вопрос я задал, например, начальнику краевого управления кинофикации К. С. Владимирскому. Во «Вторчермете» мне сказали, что управление сдавало в металлолом новые киноустановки.

— Все может быть, — сказал Константин Сергеевич. — Узкопленочную аппаратуру мы перестали слать в утиль, передаем ее школам, а широкопленочную сдаем. Многие аппараты еще могли бы послужить где-нибудь, но пожарная охрана запрещает их куда-либо отправлять, кроме «Вторчермета». Бывает, что сдаем и новое морально устаревшее оборудование.

Сдавать в металлолом годные для работы механизмы некоторых хозяйственных руководителей заставляет план по металлолому. Я понимаю К. С. Владимирского: не так-то легко найти в его ведомстве металлолома. Можно в какой-то мере понять работников Барнаульского торга или треста столовых, сдавших во «Вторчермет» автоматы для продажи газированной воды. Но таких организаций немного. Большинству предприятий план посилен, иной раз и искать лом долго не надо. Вот уже давно на протоке Лапа лежит железный остов старого судна. Разрежь его на части, вот тебе и металлолом. Но никто этого не делает.

По-разному оснащены наши промышленные предприятия. На крупном заводе какой-нибудь станок заменяют новым, более производительным. А на мелком предприятии, в колхозной или совхозной мастерской этот станок еще послужит. Чего стоит работникам крупных предприятий сообщить в мелкие: снимаем такой-то станок, нужен вам—везите вместо него металлолом. И, конечно, мелкие предприятия, так же, как сапоговаляльная фабрика, привезут сколько нужно металлолома. А может быть, нужен какой-нибудь орган, без ведома которого нельзя сдавать оборудование? Такой орган будет разрешать пускать в металлолом станки лишь в том случае, если убедится, что они никому не нужны.

Бесхозяйственность на площадке «Вторчермета» бросается в глаза. Побывать бы здесь комсомольским прожектористам да навести порядок. Но когда я сказал об этом В. А. Воронину, он встретил мое предложение без восторга.

— Что вы, — засмеялся Владимир Алексеевич. — Есть такие комсомольские руководители, которые сами думают, как бы без особого труда побольше металла сдать. Уж мы-то знаем: проводится какое-нибудь комсомольское мероприятие — жди хороших станков и деталей, валом они повалят к нам. А комсомольские работники, знай себе, будут требовать: перечисляйте на наш счет деньги за металлолом. Кто честно собирает его, так это пионеры.

Я был в цехе «Вторчермета» на прошлой неделе. Обширная его территория была завалена металлом. Среди кусков заржавленного железа блестели новые металлические поделки. В. А. Воронин говорил:

— В неудачное время вы пришли. Сейчас хорошие механизмы у нас большая редкость. А подойдет конец квартала, нажмут на хозяйственных руководителей, чтобы они план по металлолому выполняли, тогда и повезут к нам станки и механизмы. Приходите в марте.

В это время и стоит побывать на площадках «Вторчермета» тем, кто должен бороться с бесхозяйственностью. А еще лучше — не откладывать до марта эти столь нужные для дела визиты. Выгода от них несомненна.

А. СЕМЕНОВ.

ГОЛИКОВА

ся пришлось с ним! Валерий, как говорят, «с ходу» брал все, что рассказывал Голиков. Но вот беда — вечерами с компанией таких же, как он, любил распить бутылочку, покуражиться. Казалось, какое Голикову до этого дело? На работе Валера выполнял все, что требовалось, не ленился, быстро овладевал техникой. Однако Голиков никогда не отделял учебу от воспитания. Раз уж он взял шефство над парнем, то чувствовал себя ответственным за него всесторонне. «Иначе какой же я наставник?» — говорил он.

«Вразумлять» Валеру доводилось не раз и не два. Однажды чуть не силой пришлось увести из компании. Зато потом парень стал неузнаваем, и Голиков с удовольствием рекомендовал его в комсомол.

Или взять снова Геннадия Маханькова. Видать, сумел Михаил Федорович привить ему любовь к земле, если он решил посвятить себя труду земледельца.

Вообще, все те ребята, что прошли «голиковскую школу», более уверенно начинали шагать по жизни, сознательнее становились в поступках, на совесть трудились. В прошлом году все лето и осень он работал с выпускником училища механизации Виктором Мининым. Часто беседовал с ним о жизни, о призвании человека. Не без влияния Голикова Виктор стал больше читать, активно участвовать в общественной жизни. И однажды Михаил Федорович, словно невзначай, обронил в парткоме:

— Вот бы Виктора секретарем комсомольским избрать. Хлопец дельный, молодежь пойдет за ним.

В парткоме к словам Голикова прислушались. И спустя немного времени Минина действительно избрали секретарем совхозного комитета комсомола. Вот и еще один «птенец» вылетел.

— Будешь писать заявление в партию, — напутствовал Голиков, — помни: моя рекомендация всегда за тобой.

Он тоже не стоит на месте, сам Михаил Федорович. Товарищи избрали его членом партийного комитета. Дел, что называется, по горло. Поручение у него большое — отвечать за работу с молодыми кадрами, за шефское движение.

Вот недавно забежал в партком и чуть не с порога начал, обращаясь к секретарю:

— Понимаешь, надо с опытных механизаторов, особенно коммунистов, больше спрашивать за шефство. Почему некоторые из ребят второй год не могут на высший класс сдать?

— Что конкретно предлагаешь, Михаил Федорович?

— Заслушать одного—двух на парткоме.

— Что ж, правильно. В этом же месяце и включим. А теперь к тебе просьба. Слышал, наверное, о движении: «Молодежь — на трактор»?

— Ну как же! Очень правильное это дело.

— Так вот, надо бы тебе в школе перед будущими выпускниками выступить.

— Это я готов. Обязательно займусь!

V.

Он душой болеет за молодежь, тракторист первого класса, коммунист М. Ф. Голиков. И считает обучение и становление молодых механизаторов делом чести и совести опытных трактористов и комбайнеров, долгом члена партии.

Вот он сидит в кабине своего «Т-74», отправляясь куда-то в очередной рейс. А рядом с ним — молодой парнек, его очередной ученик.

Б. РОЖДЕСТВЕНСКИЙ,
корр. «Алтайской правды».

Совхоз «Чумышский».
Кытмановский район.

СТРАНИЦЫ ВЕЛИКОЙ ЖИЗНИ

КУРС — НА СОЦИАЛИСТИЧЕСКУЮ РЕВОЛЮЦИЮ

НА СНИМКЕ: экскурсия у шалаша В. И. Ленина в Разливе.

Фото И. Неуменкова.

Фотохроника ТАСС.

Вождь революции произносит пламенную речь с броневика на Финляндском вокзале. Этот исторический момент запечатлен на полотнах художников, увековечен в граните резцом скульптора. Революционный Питер восторженно встречал Ленина, который обратился к рабочим, солдатам и матросам с боевым призывом: «Да здравствует социалистическая революция!». Это была предельно четко выраженная программа большевиков-ленинцев в новой обстановке, после Февральской буржуазно-демократической революции, свергнувшей царизм.

Пролетарский вождь, вернувшись из-за границы в Россию, встал у руля революции. На следующий день, утром 4 апреля 1917 года, Ленин выступил в Таврическом дворце на собрании большевиков, участников Всероссийского совещания Советов рабочих и солдатских депутатов с докладом «О задачах пролетариата в данной революции». Он изложил свои знаменитые «Апрельские тезисы», вооружившие партию научно обоснованным планом борьбы за переход от буржуазно-демократической революции к социалистической. «Своеобразие текущего момента в России состоит, — говорил Владимир Ильич, — в переходе от первого этапа революции, давшего власть буржуазии в силу недостаточной сознательности и организованности пролетариата, — ко второму ее этапу, который должен дать власть в руки пролетариата и беднейших слоев крестьянства». Партия большевиков выдвинула лозунг: «Никакой поддержки, ни малейшего доверия Временному правительству!», «Вся власть Советам!».

«Апрельские тезисы» легли в основу работы VII Всероссийской конференции большевиков, которая открыла новый этап в деятельности партии. Партия развернула громадную политическую и организаторскую работу среди рабочих, солдат и крестьян. И в центре кипучих революционных событий всегда находился Ленин. Ясность, простота и четкость мысли и действий, колоссальная, неиссякаемая энергия, с которой Ленин брался за любое дело, вселяли в партию, в массы непоколебимую веру в победу социалистической революции. Помимо партийно-организационной работы, выступлений на митингах и собраниях рабочих и солдат, со времени возвращения в Россию до июльских дней, — за 90 дней, — Ильич написал свыше 170 статей, брошюр, проектов резолюций большевистских конференций и ЦК партии.

Но не дремала и контрреволюция. Временное правительство решило во что бы то ни стало расправиться с Лениным. Партия надежно укрыла вождя от провокаторов и ищеек Керенского — под видом финского косца он жил в шалаше у озера Разлив. Ныне ленинский шалаш сохраняется в таком же виде, в каком он был в то время. На гранитной плите высечено: «На месте, где в июле и августе 1917 г. в шалаше из ветвей скрывался от преследования буржуазии вождь мирового Октября и писал свою книгу «Государство и революция», — на память об этом поставили мы шалаш из гранита. Рабочие города Ленина. 1927 г.».

Вскоре и под видом косца было трудно скрываться. ЦК принял решение поручить финским большевикам переправить Ильича в Финляндию.

В Финляндии Ленин написал выдающиеся произведения «Государство и революция», «Грозящая катастрофа и как с ней бороться», «Удержат ли большевики государственную власть?».

В глубоком подполье Ленин держал тесную связь с партией, готовил революционные массы к решительному штурму старого мира.

НА СНИМКАХ: выступление В. И. Ленина в Таврическом дворце 4 апреля 1917 года; удостоверение на имя рабочего К. П. Иванова, по которому В. И. Ленин, скрываясь от правительства Керенского, в августе 1917 года переехал финляндскую границу.

ЧРЕЗВЫЧАЙНОЕ ПОЛОЖЕНИЕ В ЛЕСОТО

ДАР-ЭС-САЛАМ, 31 января. (ТАСС). В Лесото, небольшом государстве на юге африканского континента, введено чрезвычайное положение. Об этом объявил вчера, выступая в Масеру по национальному радио, премьер-министр Лесото Леабуа Джонатан. Он сообщил также о том, что со вчерашнего дня приостанавливается действие конституции. Принятие этих чрезвычайных мер премьер-министр аргументировал необходимостью «сохранения порядка» в стране.

Однако, судя по сообщениям из Масеру, действия правительства объясняются неблагоприятной для правящей партии обстановкой, сложившейся в результате только что состоявшихся в Лесото парламентских выборов. Предварительные официальные данные об итогах выборов показывают, что оппозиционная партия конгресса Басутоленда (прежнее название Лесото) опережает правящую национальную партию на одно место. Оппозиция уже получила 23 места из 60.

ДОКЛАД Г. ГУСАКА НА ПЛЕНУМЕ ЦК КПЧ

ПРАГА, 30 января. (ТАСС). В Чехословакии успешно продолжается процесс консолидации, оздоровления положения в партии, общественных организациях, в государстве, заявил первый секретарь ЦК КПЧ Густав Гусак, выступая на пленуме ЦК КПЧ с докладом «О деятельности Президиума ЦК КПЧ, вопросах укрепления единства и повышения дееспособности партии в связи с обменом партийных билетов». Первые шаги в этом направлении сделаны и в экономической области, сказал докладчик. Во всем государстве восстановлено спокойствие, столь необходимое «для работы, для решения назревших проблем.

Этих положительных результатов и первых успехов, продолжал Г. Гусак, мы достигли в политической борьбе против антисоциалистических и правых сил в партии и обществе. Без преувеличения можно сказать, что в истекший период мы выиграли крупную политическую битву в борьбе с блоком подрывных сил, которые вовлекали партию и общество в кризисные ситуации с тем, чтобы ловить рыбу в мутной воде и осуществить свои цели. Эти силы стремились разложить КПЧ изнутри, очернить все положительные результаты 25-летней работы партии и народа. Они чернили основные социалистические идеалы, толкали общество к политическому хаосу и анархии. Некоторые признаки свидетельствовали о том, что это положение могло при определенных обстоятельствах кончиться гражданской войной. Эти силы привели к углублению всех экономических трудностей, экономическому кризису, открытой инфляции. Они стремились нарушить наши союзнические узы с Советским Союзом и другими дружественными социалистическими государствами.

Сегодня мы можем констатировать, что эти силы в нашей стране политически разгромлены, что они исключены из открытой, законной политической деятельности. Это, естественно, большой политический успех, это — предпосылка дальнейшей нормальной творческой деятельности партии, общественных организаций и государственных органов. Разумеется, это не означает, что данные силы исчезли, что они не действуют иными методами. Они до сих пор распространяют панику, упадочнические настроения, хотят сохранить свои позиции в партии.

Поражение блока правых, антисоциалистических сил — главный результат работы партии и всех честных людей за истекшие девять месяцев, указал далее Г. Гусак. Оно создает условия для созидательного труда, направленного на решение главных проблем.

Западная пропаганда, отметил докладчик, и эмигрировавшие дезертиры постоянно распространяют слухи о подготовке политических процессов, о нападках на интеллигенцию и т. п. Они распространяют неуверенность и стремятся создать представление, что в стране якобы действуют какие-то ультраконсервативные силы, которые оказывают нажим на нас, на меня, добиваются установления полицейского режима или террора. Центральному Комитету очень хорошо известно, что ни в руководстве партии, ни в Центральном Комитете нет сил, которые стремились бы вернуться к 50-м годам, к нарушению законов. Как политическая партия мы хотим в первую очередь действовать политическими методами. Административные меры мы будем применять лишь в тех случаях, когда явно нарушались законы. Вместе с тем мы постоянно должны помнить, что вражеская пропаганда действует против нас, действует извне; что и внутри страны некоторые люди разделяют подобные взгляды. Поэтому, подчеркнул Г. Гусак, наша пропаганда, наша агитация, наша политическая работа должны быть наступательными. Мы обязаны, особенно ныне, на 25-м году со времени освобождения нашего государства, восстанавливать в сознании народа все позитивное, что было сделано за эти 25 лет. У нас нет ни малейшего повода стыдиться этого 25-летия и тех результатов, которые были достигнуты.

В партии уже сформировался широкий партийный актив, который полностью поддерживает политику Центрального Комитета. Постепенно на всех участках проводится в жизнь руководящая роль партии. Мы знаем, что здесь есть еще много недостатков, но, несмотря на это, достигнутые успехи создают прочную основу для дальнейшей работы партии.

Президиум партии, сказал далее Г. Гусак, поддерживает тенденцию объединения молодежного движения, создания единой крупной массовой добровольной организации молодежи, через которую осуществлялось бы влияние партии на молодое поколение.

Перейдя затем к вопросам федеративного устройства Чехословакии, Г. Гусак отметил, что его главные принципы полностью оправдали себя и являются правильными. Федеративное устройство создает условия для укрепления отношений между чехами и словаками. На первый план в политическом отношении необходимо при этом выдвигать то, что объединяет наши народы, что укрепляет чехословацкое государство.

Докладчик отметил, что, как показала практика, нужно в определенной степени укрепить федеральный центр и федеральные органы с тем, чтобы можно было не только договариваться о ключевых вопросах, но и принимать решения. Мы хотим, чтобы чехословацкое государство было прочным и единым. Роль объединяющей силы играет прежде всего КПЧ, единая партия, руководимая единым Центральным Комитетом, с единой программой и целями.

Во внешнеполитических вопросах, сказал Г. Гусак, мы последовательно проводили политику, которую ЦК начал осуществлять с апреля 1969 года. Сегодня мы можем сказать, что устранены все недоразумения, существовавшие между КПЧ и КПСС и другими братскими партиями, между ЧССР и братскими странами. Создана обстановка доверия и дружбы.

Об этом ясно свидетельствуют визит нашей партийно-государственной делегации в Советский Союз, результаты ее пребывания, совместное чехословацко-советское заявление. Об этом свидетельствуют встречи с представителями других братских партий. Мы можем сказать, что КПЧ вышла из изоляции в международном коммунистическом движении, что она является прочной составной частью международного коммунистического и рабочего движения, что наше государство сегодня полностью восстановило союзнические узы, братские отношения с социалистическими странами.

Мы называем 1970 год годом консолидации Чехословакии. Мы должны создать чехословацким гражданам прочную, надежную основу для их жизни и работы, открыть для них перспективу. Правда, в некоторых областях, например, в экономике, эти задачи невозможно решить до конца в 1970 году, но и здесь можно добиться весьма существенных результатов. Мы должны это сделать для того, чтобы в 1971 году можно было созвать съезд партии, а затем провести всеобщие выборы.

Главным рычагом в процессе консолидации в текущем году является наша партия, все ее организации. Мы хотим добиться единства, очищения ее рядов, восстановления ее боеспособности и дееспособности, восстановления руководящей роли партии в обществе. Этой главной цели должен служить и обмен партийных билетов.

Пленуму предоставлены проект письма Центрального Комитета всем коммунистам и проект организационно-политических директив, на основе которых следовало бы провести обмен партийных билетов.

В директивах предусматривается, что мы не должны потерять честных людей, но в партии нет места врагам.

Обмен партийных билетов требует продуманных действий, терпеливости и самоотверженности работников, которые будут проводить эту кампанию.

В предстоящей работе мы во всем рассчитываем на поддержку рабочего класса. Рабочий класс сыграл историческую роль в нашем социалистическом развитии, в трудных условиях боролся за победу социалистических идей. Он был главной руководящей силой в феврале 1948 года. При решении наших политических и экономических задач мы и впредь будем рассчитывать на поддержку рабочего класса.

В заключение Г. Гусак вновь подчеркнул, что в нынешнем году предстоит завершить процесс консолидации общества, укрепить партию, сплотить вокруг ее позитивной программы строительства социализма большинство рабочих, крестьян, интеллигенции. У нас достаточно сил для решения этих главных проблем, подчеркнул докладчик. Мы с надеждой и оптимизмом смотрим на 1970 год, хотя и знаем, что впереди — решение трудных задач, много работы и усилий. Мы глубоко уверены в конечном успехе.

В этом году, напомнил первый секретарь ЦК КПЧ, мы будем праздновать 100-летие со дня рождения В. И. Ленина, отмечать 25-ю годовщину освобождения Чехословакии Советской Армией, восстановления чехословацкой государственности.

Г. Гусак выражает уверенность, что партия, все трудящиеся добьются новых успехов в социалистическом строительстве. Мы боремся, говорит он, за самое гуманное, самое прогрессивное общество — социалистическое. За такую цель стоит бороться!

С разных меридианов

МИР ЗА НЕДЕЛЮ

АГРЕССИВНЫЙ АКТ

ВАШИНГТОН, 31 января. (ТАСС). Пентагон объявил, что 28 января американские истребители-бомбардировщики совершили налет на объекты на территории ДРВ и понесли при этом потери. Американские военные власти пытаются оправдать этот агрессивный акт, изображая его как якобы «ответную меру» на обстрел зенитными частями ДРВ американского разведывательного самолета.

Ни Пентагон, ни государственный департамент не отрицают, что США продолжают нарушать суверенитет ДРВ, систематически направляя в ее воздушное пространство разведывательные и другие военные самолеты, и пытаются даже утверждать свое «право» на такие полеты.

Пентагон и государственный департамент, стремясь успокоить общественное мнение, заявляют, что последний воздушный налет на ДРВ «не означает какой-либо перемены в политике».

«ЗАГАДОЧНЫЙ» ВИЗИТ ГАРОЛЬДА ВИЛЬСОНА

Двухдневные переговоры английского премьера Вильсона в Вашингтоне вызвали изрядное недоумение у наблюдателей по обе стороны Атлантики. И английская, и американская печать настойчиво ставила вопрос: зачем Вильсон поехал в Вашингтон? И... не давала ответа. Действительно, пресловутые «особые отношения» между Англией и США на деле сводятся к тому, что Лондон послушно следует за Соединенными Штатами. Поэтому, делали вывод наблюдатели, разговаривать в сущности было не о чем. Весьма характерно и то, что никакого официального коммюнике о переговорах опубликовано не было. Состоялась пресс-конференция, но и на ней Вильсон отказался подвести итоги своей поездки, а предложил корреспондентам сразу же задавать вопросы.

У наблюдателей сложилось впечатление, что «визит Вильсона в основном преследовал цель поднять его собственный политический престиж у себя в стране». Эти слова «Вашингтон пост» повторяют и многие другие газеты, напоминая, что в этом году в Англии состоятся парламентские выборы, исход которых вызывает немалое беспокойство лейбористской партии.

ИТАЛИЯ: ПОДОПЛЕКА ДВУХ ПАРАДОКСОВ

В Риме сейчас почти непрерывно идут переговоры и консультации представителей четырех партий: христианско-демократической, социалистической, социал-демократической и республиканской о восстановлении так называемой «левоцентристской» правительственной коалиции, развалившейся летом прошлого года.

При этом в глаза бросаются два на первый взгляд парадоксальных момента. Во-первых, привлечения в правительство других партий, прежде всего социалистической, настойчиво добиваются христианские демократы, которые с августа прошлого года правят страной единолично. И, во-вторых, за восстановление «левого центра» особенно рьяно выступает правая, реакционная печать.

В чем же дело?

Позиция христианско-демократической партии объясняется прежде всего тем, что положение ее правительства весьма неустойчиво. Эта главная партия итальянской буржуазии не имеет ныне в парламенте большинства (из 630 депутатских мест ей принадлежат 266). Рассчитывая, как и прежде, играть в «левоцентристском» правительстве руководящую роль, христианские демократы хотят, чтобы их политика опиралась на поддержку депутатов всех партий коалиции.

Итальянская реакция заинтересована в участии социалистов в буржуазном правительстве, так как надеется, что они послужат четырехпартийному кабинету ширмой для проведения политики в интересах капитала, но под прикрытием «левых» фраз. Есть у реакции и другая цель: пристегнуть социалистов к правительственной коалиции с тем, чтобы углубить раскол левых сил в стране, попытаться таким путем изолировать Компартию Италии, предпринять новый массированный «крестовый поход» против коммунизма.

Но если две мелкие партии — социал-демократическая и республиканская — сразу же положительно откликнулись на предложение ХДП, то с социалистами дело обстоит значительно сложнее. В этой партии нет единства. Лидеры ее правого крыла не прочь вновь занять министерские кресла. Но набирающее все большую силу левое крыло партии решительно отвергает антикоммунизм, выступает против восстановления «левого центра» и приветствует призыв ИКП к объединению всех левых сил Италии. Против участия в коалиционном правительстве высказалось большинство провинциальных органов ИСП, а также социалистическая федерация молодежи. Ближайшее будущее покажет, какая из двух тенденций в ИСП возьмет верх.

ПРОИСКИ ВРАГОВ КИПРА

Обстановка на Кипре вновь сильно обострилась. Здесь гремят взрывы бомб, совершаются убийства из-за угла. Члены запрещенной правительством террористической организации греческих экстремистов «Национальный фронт» организуют нападения на административные учреждения и военные склады. Ее руководители похваляются, что не остановятся перед любыми диверсиями и применением вооруженной силы, чтобы добиться «энозиса» (присоединения Кипра к Греции).

Нити нового заговора против многострадального Кипра тянутся далеко за пределы острова. Заговорщики явно действуют по указке греческих «черных полковников» и их американских покровителей из НАТО. Натовские круги не прочь с помощью «энозиса» попытаться привязать Кипр к Североатлантическому блоку и претворить в жизнь свои давние планы превращения острова в стратегическую базу НАТО в Восточном Средиземноморье.

Заправилы НАТО давно плетут сети заговора вокруг маленькой Республики Кипр. В 1963 году они спровоцировали вооруженные столкновения между киприотами-греками и киприотами-турками, отравившие мирную атмосферу на острове. Ценой больших усилий киприотам удалось несколько нормализовать обстановку в своей стране.

Однако перспективы дальнейшей нормализации положения на острове не устраивают руководителей НАТО. По словам председателя парламента Кипра Г. Клеридиса, нынешняя волна террора имеет целью вновь создать впечатление внутриполитического хаоса и анархии, неспособности правительства обеспечить порядок и законность.

С. ИВАНОВ,
Ю. ТЫССОВСКИЙ,
В. ГОНЧАРОВ,
И. АБЛАМОВ.
(ТАСС).

Панорама Алтая

«НОВОАЛТАЙСК» — В ОКЕАНЕ
●
НУМИЗМАТ ИЗ РУБЦОВСКА
●
БУДНИ АКТЕРОВ
●
«АЛТАЙ» ВОЗВРАЩАЕТСЯ ДОМОЙ

К берегам Австралии

Двадцать седьмого января в итальянском порту Генуя ошвартовалось огромное торговое судно под флагом СССР. По борту надпись: «Новоалтайск». Местные докеры погрузили в глубокие трюмы и на палубу десятки легковых автомобилей различных марок и тракторы. А затем корабль-красавец продолжил свой путь к берегам зеленого континента — Австралии.

Продолжил? Да, очередной рейс «Новоалтайска» на австралийской линии начался еще в первые дни нового года. Тогда теплоход, немного отдохнув от дальних дорог, из порта своей приписки — Ленинграда вышел в Финляндию. В его трюмы были опущены сотни рулонов бумаги.

И вот корабль с алтайским именем направился в свой дальнейший путь. С первых же миль моряки встретились со льдами, штормами, ураганами. Но экипаж с честью выдержал все испытания.

...Немногим более полутора лет бороздит океанские просторы теплоход «Новоалтайск». И все это время моряки дружат с жителями одноименного сибирского города. В газете «Алтайская правда» в свое время сообщалось о том, что на корабле, стоявшем на обработке во Владивостоке, побывала делегация из Новоалтайска. Она вручила морякам - ленинградцам ключи от своего города.

Тепло вспоминают члены экипажа и о другой встрече со своими шефами. Эта встреча состоялась не так давно в Ленинграде. Теперь гостями судна были юные жители молодого алтайского города — пионеры.

Как радирует первый помощник капитана Р. М. Василенко, моряки часто вспоминают своих шефов в дальнем плавании, обещают им так же, как и раньше, по-ударному работать в юбилейном году, с высокими показателями закончить 100-дневную ленинскую вахту. И, разумеется, мечтают о новых встречах со своими друзьями-алтайцами.

Около 30 дней корабль-красавец будет идти голубыми дорогами из итальянского порта Генуя до австралийского Фриманта.

Но ведь дружба, если она настоящая, крепкая, не знает расстояний!

А. БРОВКОВ,
сотрудник газеты «Моряк Балтики».
г. Ленинград.

УВЛЕЧЕНИЕ ИНЖЕНЕРА

Есть у Георгия Семеновича Королева, ведущего инженера отдела главного конструктора Алтайского тракторного завода, давнее увлечение, со школьных лет: он с неослабевающим интересом занимается историей. Изучив историю горного дела на Алтае, он даже написал по этому поводу объемистый реферат, правда, еще нигде не опубликованный. Собственно, отсюда началось и еще одно увлечение инженера Королева — нумизматика.

Особенно дорожит Георгий Семенович коллекцией алтайских и сибирских монет восемнадцатого и первой половины девятнадцатого века.

Вот медная монета достоинством в одну копейку. Отчеканена она в Сузуне в 1771 году. Имела хождение только на территории Алтайского горного округа. На лицевой стороне ясно видно изображение двух соболей. В «Истории Сибири» говорится, что Сузунский медеплавильный завод чеканил медную монету с 1766 года, а с 1781 года начал чеканить медную монету общероссийского образца. Есть у Королева уральская «денга», отчеканенная в 1749 году на Урале, на демидовских заводах.

Однажды летом Георгий Семенович отдыхал на берегу озера Белого, что близ Горной Колывани. Утром пошел умываться к озеру и вдруг в песке у самой воды обнаружил старинную монету. Взволнованный находкой, он стал внимательно приглядываться к песчаному пляжу. К своему удивлению и радости, нашел еще одну медную монету. Первая была достоинством в одну, вторая — в две копейки. Отчеканены они были в 1843 и в 1846 годах. Между прочим, на берегу озера жители уже давно находят медные деньги. Живет в народе легенда о том, что когда-то в старину на безымянном острове посреди озера чеканили фальшивую монету по приказу Акинфия Демидова. Волны выносят монеты, и, возможно, в основе легенды лежат действительные события. Интересно другое: сибирская монета 1839 года чеканки, приобретенная Королевым другим путем, как две капли воды похожа на найденные.

У Королева хранятся металлические деньги разных стран. Есть и кредитные билеты первых и последующих лет Советского государства. Георгий Семенович не просто хранит денежные знаки, а старается подробнее познакомиться со страной и эпохой, в которую деньги имели хождение. Увлечение помогает Королеву в его общественной работе пропагандиста и лектора.

Н. МАРКОВ,
корр. «Алтайской правды».
г. Рубцовск.

ПОСЛЕДНИЙ МЕСЯЦ ЗИМЫ

В феврале среднемесячная температура по сравнению с январем повышается всего на 1—2 градуса, но и это уже первый предвестник близящейся весны. Впрочем, обольщаться февраль не дает. Он — зимний месяц. А потому морозы продолжают трещать. Напомним, что в Бийске было 50 градусов ниже нуля в феврале 1945 года, в Барнауле — 48 градусов мороза в феврале 1919 года.

Наступивший февраль тоже не обещает тепла. Его среднемесячная температура ожидается 17—21 градус мороза (ниже нормы на 1—3 градуса). Месячное количество осадков составит около 10 миллиметров (менее нормы). Во второй пятидневке, а также в конце месяца ожидается облачная погода, временами слабый снег, метель. В остальное время будет преобладать малооблачная погода, без существенных осадков, местами туман.

Значительное повышение температуры (ночью 10—15, днем 3—8 градусов мороза) ожидается в конце первой и в конце второй декад. Наиболее холодная погода (ночью 25—30, днем 13—18 градусов мороза) ожидается 12—16 и 22—26 февраля, в остальное время температура будет ночью 17—22, днем 9—14 градусов мороза.

П. МИРОШНИКОВ.
начальник авиаметстанции г. Барнаула.

ПО ЛЕНИНСКИМ МЕСТАМ

В краевой центр возвратился туристский поезд «Алтай», зафрахтованный Барнаульским бюро путешествий и экскурсий. Он совершил поездку по ленинским местам страны. Его пассажиры, 334 труженика Алтая, побывали в столице нашей Родины, посетили Мавзолей и музей Ильича, совершили обзорную экскурсию по Москве. Затем поехали в Ленинград — колыбель Великого Октября, город-герой, город-труженик. И, наконец, в Ульяновск, где прошли детские и школьные годы Володи Ульянова.

Завершилось путешествие в Казани, где много мест связано с жизнью Ленина. Здесь Владимир Ильич учился в Казанском университете, здесь он вступил на революционный путь борьбы.

Путешественники остались довольны поездкой.

Поезд «Алтай» только что вернулся, а уже 406 туристов — учащиеся профессионально-технических училищ края готовятся на нем снова в путь. Они посетят столицу Башкирской республики — Уфу, побывают в Куйбышеве, Ульяновске, Казани — городах, связанных с именем В. И. Ленина. А в ноябре «Алтай» снова пойдет по маршруту Москва—Ленинград—Ульяновск—Казань.

Т. ПАРХОМЕНКО,
методист Барнаульского бюро путешествий и экскурсий.

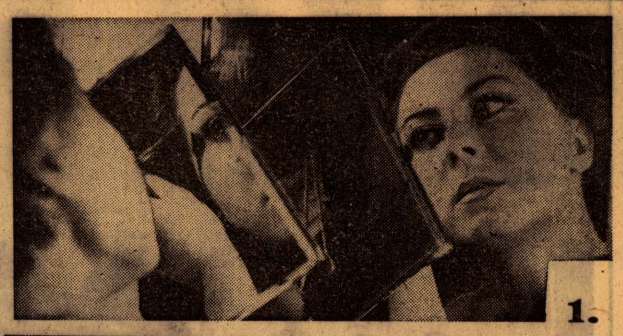

1.

2.

3.

КОГДА ЗАКРЫТ ЗАНАВЕС

Закончился спектакль. Отзвучали последние аккорды музыки, приветливо улыбаясь зрителям, вышли на аплодисменты актеры. И кто-то, глядя на их веселые лица, наверное, подумает:

— Вот работа! Всегда праздник!

Но не будем спешить с выводами. Давайте проведем хотя бы один день в театре музыкальной комедии.

Итак, утро обычного рабочего дня. Девять часов, а в зале уже репетирует оркестр. Час, другой, третий... Нелегкий труд предшествует той минуте, когда вспыхнут огни рампы и главный дирижер, заслуженный артист БАССР А. Б. Супер займет свое место у пульта (фото № 2).

Музыкантов сменяют артисты кордебалета. Упражнения утомительны и однообразны, но занятия продолжаются до тех пор, пока в движениях танцоров не появятся легкость и слаженность. И совсем не часты в это время такие вот (фото № 5) минутки отдыха.

Идет репетиция и у актеров. Проводит ее главный режиссер театра Ирина Александровна Дубницкая. В перерыве обращаюсь к ней:

— Ирина Александровна, расскажите, пожалуйста, о рабочем дне театра.

— Трудный вопрос. С девяти утра до одиннадцати вечера не пустуют репетиционные комнаты, залы, гримировочные. Тесно, очень тесно нам в своем театре. Бывает, мы все — солисты, оркестр, балет — мешаем друг другу, но репетиции все равно идут своим чередом.

Что самое обидное — при малой сцене значительно проигрывает общее впечатление от спектакля, теряется эффект игры и декораций. Это особенно заметным становится, когда мы попадаем на гастролях на большую сцену... Но жалобы жалобами, а зритель судит нас без скидок на неудобства. И потому мы стараемся...

Сейчас готовятся к постановке спектакли «Требуется героиня» и «Москва—Париж—Москва». Последнюю работу мы посвящаем столетию со дня рождения В. И. Ленина. Это налагает на нас большую ответственность.

Полным ходом идет работа у художников, декораторов, костюмеров.

Но время к вечеру. На сцене рабочие устанавливают декорации (фото № 3), художник по свету Клава Степанова в последний раз выверяет свет (фото № 4), а актеры заняты в гримировочных. Вот и Светлана Колпакова готовится к выходу на сцену (фото № 1).

Быстро бежит время. Прозвенел звонок, устроились поудобнее нетерпеливые зрители в креслах, и над притихшим залом разнеслись первые звуки увертюры. И снова началась на сцене жизнь — яркая, праздничная. Жизнь, которой предшествовал нелегкий, порой утомительный труд актеров и всего творческого состава.

Е. ШЛЕЙ.
Фото автора.

4.

5.

БИБЛИОТЕКА ИМЕНИ МАЯКОВСКОГО

В Барнауле, на Черемушках, открылась новая библиотека. Она названа именем В. Маяковского. Старательно отделали ее строители, хорошо оборудовали работники библиотеки. К услугам посетителей — читальный зал и два абонементных отдела: для взрослых и детей.

За первые недели работы число читателей новой библиотеки достигло двух тысяч человек. Это преимущественно школьники, рабочие, пенсионеры. А в читальном зале постоянно занимаются 100—150 человек.

М. НОВИКОВ.
г. Барнаул.

ИЗ ЧЕРНОПЛОДНОЙ РЯБИНЫ

Несколько лет назад Бийский витаминный завод начал выпуск рутина — лекарства из черноплодной рябины, эффективного при лечении гипертонической болезни.

А сейчас завод улучшил свой препарат, добавив в него витамин С. Теперь новое лекарство — «СР» — стало еще более действенным средством борьбы с повышенным кровяным давлением.

Ушли первые партии витаминизированного рутина в аптеки края и за его пределы — в Киев, Краснодар и другие области страны.

И. МЕЛИКОВ,
корр. «Алтайской правды».

ПУШИСТЫЕ НОВОСЕЛЫ

Более тридцати лет назад завезли из Америки в южные районы Советского Союза нутрий. С годами ценные зверьки перемещались на север. Осенью 1969 года они появились в Новоалтайске. Председатель правления Новоалтайского кролиководческого товарищества В. Н. Супков привез 68 зверьков из Кемеровской области. К первому января 1970 года был получен приплод, и зверьков стало более сотни.

Хотя нутрии — южане, они с годами акклиматизировались и теперь не очень боятся сибирских морозов. Мех у них прочный и красивый, шерсть густая, причем разных оттенков: перламутровая, серебристая.

К. САПРЫКИН.

КРОССВОРД «ФУТБОЛ»

ПО ГОРИЗОНТАЛИ:

1. Игрок московской команды «Спартак». 2. Команда — чемпион страны 1967 года. 3. Игрок сборной команды СССР. 4. Тренер тбилисской команды «Динамо». 5. Игрок сборной команды Англии, чемпион мира 1966 года. 6. Одна из известных команд ЧССР.

Правильно заполнив клетки по горизонтали, вы сможете прочесть по диагонали (слева сверху вниз, направо) фамилию лучшего футболиста Европы 1969 года.

Фамилии читателей, первыми приславших правильные ответы, будут опубликованы в газете.

Кроссворд составили барнаульцы Л. и А. АРЛЯПОВЫ.

1					
2					
3					
4					
5					
6					

СИЛЬНЕЙШИЕ ГОРНОЛЫЖНИКИ КРАЯ

В Горно-Алтайске прошли соревнования по горнолыжному спорту в зачет краевой спартакиады, посвященной 100-летнему юбилею В. И. Ленина.

Первое место заняла команда «Спартака» (118 очков); «Буревестник» — на втором месте (95 очков), спортсмены «Труда» оказались третьими (76 очков).

В личном зачете чемпионами края по слалому-гиганту стали: у мужчин спартаковец Виктор Несов, у женщин — горнолыжница «Труда» Галина Петухова.

В специальном слаломе у мужчин первенствовал горно-алтайский спартаковец Леонид Сатлаев. Титул чемпионки получила представительница «Буревестника» Волкова.

Э. ЖУКОВ.

Зам. редактора
В. ЧИЛИКИН.

НЕДЕЛЯ Голубого экрана

1 ФЕВРАЛЯ

МОСКВА

12.00 — Новости. 12.15 — Для школьников. 12.45 — Телевизионный народный университет. Факультет культуры. Марксистско - ленинская эстетика. «Понятие о прекрасном». 13.30 — По ленинским местам. 14.00 — Музыкальный киоск. 14.30 — «Пароль». Премьера польского телевизионного художественного фильма. Из серии «Ставка больше, чем жизнь». 17.45 — «Семь дней», международная программа.

БАРНАУЛ

18.30 — «У нас в гостях». 19.30 — «Верю в тебя». Телеспектакль Ленинградской студии телевидения.

МОСКВА

20.45—Чемпионат Европы по скоростному бегу на коньках. 21.30 — «Союз нерушимый». Таджикская ССР. 22.40 — Клуб кинопутешественников.

2 ФЕВРАЛЯ

19.00 — «Всего три урока», документальный телефильм. 19.20 — Для работников промышленности. «Реформа в действии». «Технический прогресс на железной дороге». 20.20 — «Первый аккорд», киноочерк Барнаульской студии телевидения. 20.40 — Телепанорама. 21.00 — К 100-летию со дня рождения В. И. Ленина. «Третья патетическая», художественный фильм 1-я серия.

3 ФЕВРАЛЯ

19.00 — Мультфильм для дошкольников. 19.10 — «Внимание, на старт!». Телевизионный спортивный журнал для школьников. 20.10 — Киножурнал. 20.20 — «Земля алтайская». Программа для работников сельского хозяйства. 21.50 — К 100-летию со дня рождения В. И. Ленина. «Третья патетическая», художественный фильм, 2-я серия.

4 ФЕВРАЛЯ

9.30 — Учебная программа. География. 6 класс. «Землетрясения и вулканы в Евразии» (из Новосибирска).

МОСКВА

14.00 — Новости. 14.15 — Передача для детей. «Выставка Буратино». 14.40 — У. Сароян. «Пещерные люди», телевизионный спектакль. 16.35 — Клуб кинопутешественников. 17.20— Спортивная неделя. 17.35 — Л. Андреев. «Губернатор». Телевизионный спектакль. 18.30 — Музыкальная программа. 19.30 — «Клоун и дым», телевизионный фильм. 20.00 — Мастера искусств. Народный артист РСФСР И. Горбачев.

БАРНАУЛ

21.30 — Дневник политической информации. «Классовая борьба пролетариата в капиталистических странах». 22.00 — «Нарт», телевизионный фильм. 22.25 — Телепанорама.

МОСКВА

23.00 — «Живет на земле человек», телеочерк. 23.30 — «Время», информационная программа. 24.00—3.00 — Чемпионат Европы по фигурному катанию. Парное катание. Обязательная программа. Передача из Ленинграда. В перерывах — «Новости».

5 ФЕВРАЛЯ

МОСКВА

16.45 — Чемпионат Европы по фигурному катанию. Парное катание. 18.30 — Новости. 18.45 — Б. Нушич. «Доктор философии». Спектакль Государственного академического Малого театра СССР. 21.00 — Ленинский университет миллионов. Диалектический материализм. «Законы материалистической диалектики». «Противоречия как источник движения и развития». Передача 1-я.

БАРНАУЛ

21.30 — «Летопись полувека». Год 1921-й. 22.20 — Школа гражданской обороны.

МОСКВА

23.00—3.00 — Чемпионат Европы по фигурному катанию. Парное катание. Произвольная программа. Передача из Ленинграда. В перерывах — «Новости».

6 ФЕВРАЛЯ

БАРНАУЛ

19.00 — «Молодость». В программе: телевизионный клуб «Публицист», фильм «Каникулы в пещерном веке», спортивное обозрение. 20.30 — «Спокойной ночи, малыши». 20.35 — «У нас в гостях». 21.15 — «Краевая Книга почета». 21.30 — «Этюд о женщинах», кинокомедия.

МОСКВА

23.00—3.15 — Чемпионат Европы по фигурному катанию. Женщины. Произвольная программа. Передача из Ленинграда. В перерывах — «Новости».

7 ФЕВРАЛЯ

МОСКВА

12.00 — Новости. 12.15 — Для детей. Мультфильм. 12.25— Телевизионный народный университет. Факультет науки и техники. «Охрана природы в СССР». 13.10 — Спортивная передача. 14.15 — Музыкальная программа. 14.45 — «Ставка больше, чем жизнь», Премьера телевизионного многосерийного художественного фильма. «Без инструкции» (Польша). 15.45 — Музыкальный турнир городов. Ворошиловград — Брянск. На поверке — молодость страны. Молодежь Киргизии. Передача из Фрунзе. 17.30 — «Подвиг». Телевизионный альманах.

БАРНАУЛ

18.00 — «Алтай музыкальный».

МОСКВА

19.30 — Новости. 19.45 — «Люцерна». Музыкальный спектакль. 20.35 — В мире животных. «Мисс Гудэлл и дикие шимпанзе», научно-популярный фильм.

БАРНАУЛ

21.30 — «Родом отсюда», художественный телефильм. 22.15 — Эстрадная мозаика.

МОСКВА

23.00—1.00 — Чемпионат. Европы по фигурному катанию. Спортивные танцы на льду. Произвольная программа.

8 ФЕВРАЛЯ

МОСКВА

12.00 — Новости. 12.15 — Для детей. «Цветик-семицветик», телефильм. 12.45 — Телевизионный народный университет. Факультет культуры «Трагическое». 13.30 — Чемпионат Европы по фигурному катанию. Спортивные танцы на льду. Произвольная программа. (В записи). 14.00 — Музыкальный киоск. 14.30 — Чемпионат Европы по фигурному катанию. Спортивные танцы на льду. 14.55 — «Ставка больше, чем жизнь» премьера телевизионного многосерийного художественного фильма. «Операция «Дубовый лист» и «Разыскивается группенфюрер Вольф». 16.45 — «Семь дней», международная программа. 17.30—19.00 — Перерыв.

МОСКВА

19.00 — Чемпионат Европы по фигурному катанию. Мужчины. Произвольная программа. 21.00 — «Союз нерушимый». Киргизская ССР. Программа Фрунзенской студии телевидения. Выступление Председателя Президиума Верховного Совета Киргизской ССР тов. Кулатова Т. К.

БАРНАУЛ

21.30 — «Четыре танкиста и собака», художественный фильм польского телевидения. 1-я серия.

МОСКВА

23.00 — «Заря над Ала-Тоо», премьера телевизионного фильма. 24.00 — В эфире — «Молодость». Аукцион.

ТЕАТРЫ

ТЕАТР МУЗЫКАЛЬНОЙ КОМЕДИИ. «НЕ БЕЙ ДЕВЧОНОК!». В 12. «ВЕСЕЛАЯ ВДОВА». В 19-30.

ТЕАТР ЮНОГО ЗРИТЕЛЯ. «ЧУДЕСА БЕЗ РЕШЕТА». В 12.

КИНО

«РОССИЯ». «АНЖЕЛИКА — МАРКИЗА АНГЕЛ». В 9, 9-40, 10-50, 11-30, 12-40, 13-20, 14-30, 15-10, 16-20, 17, 18-10, 18-50, 20, 20-40, 21-40, 22-15. 2 февраля — «ШАХМАТНАЯ НОВЕЛЛА». В 9-30, 10-30, 11-15, 12-15, 13, 14, 14-45, 15-45, 16-15, 17-15, 18, 19, 19-45, 20-45 21-30, 22-10.

«ЮНОСТЬ». «СУПРУЖЕСКАЯ ЖИЗНЬ» (1-я серия). В 9-30, 11-30, 13-30, 15-30, 17-30, 19-30, 21-30. 2 февраля — «СУПРУЖЕСКАЯ ЖИЗНЬ» (2-я серия). В 9-30, 11-30, 13-30, 15-30, 17-30, 19-30, 21-30.

«РОДИНА». «СУПРУЖЕСКАЯ ЖИЗНЬ» (1-я серия). В 9, 10, 10-45, 11-45, 12-30, 13-30, 14-15, 15-15, 16, 17, 17-45, 18-45, 19-30, 20-30, 21-15, 22-15. 2 февраля — «СУПРУЖЕСКАЯ ЖИЗНЬ». (2-я серия). В 9, 10, 10-45, 11-45 12-30, 13-30, 14-15, 15-15, 16, 17, 17-45 18-45, 19-30, 20-30, 21-15, 22-15.

«ОКТЯБРЬ». «МИЛЛИОНЫ ЛЕТ ДО НАШЕЙ ЭРЫ». В 9-30, 11-15, 13, 14-45, 17, 18-45, 20-30, 22. 2 февраля — «ШАХМАТНАЯ НОВЕЛЛА». В 9-30 11-15, 13, 14-45, 17, 18-45, 20-30, 22.

«ПЕРВОМАЙСКИЙ». «МАТЕРИНСКАЯ ЛЮБОВЬ». (1—2 серии). В 10, 11, 13, 14, 15, 17, 19, 20 22. 2 февраля — «СУПРУЖЕСКАЯ ЖИЗНЬ» (1-я серия). В 10, 11, 12, 13, 14, 15, 16, 17, 18, 19, 20, 21, 22.

«ЧАЙКА». «РОЖДЕННАЯ СВОБОДНОЙ». В 9-30, 11, 12-45, 14-30, 16-15, 18, 19-45 21-30. 2 февраля — «ВЛЮБЛЕННЫЕ». В 11, 12-45, 14-30, 16-15, 18, 19-45, 21-30.

«АЛТАЙ». «ЖУРАВУШКА». В 15, 17, 19, 21. 2 февраля — «ПИР ХИЩНИКОВ». В 15, 17, 19, 21.

ДВОРЕЦ КУЛЬТУРЫ ХИМИКОВ. «ЗА ПОВОРОТОМ — ПОВОРОТ». В 17, 19, 21. Тематический показ «ИДЕИ ЛЕНИНА ЖИВУТ И ПОБЕЖДАЮТ». «ШЕСТОЕ ИЮЛЯ». В 13, 15. 2 февраля — «ЛЕВИЧИЙ МОНАСТЫРЬ». В 15, 17, 19, 21.

Клуб завода «ТРАНСМАШ». «МАТЕРИНСКАЯ ЛЮБОВЬ» (1—2 серии). В 12, 15 18, 21. Вечер танцев. В 21-15.

Клуб ЖЕЛЕЗНОДОРОЖНИКОВ. «ГРАНАТОВЫЙ БРАСЛЕТ». В 16, 18, 20. На удлиненном сеансе в 20 час. — «ВО ГЛАВЕ ГОСУДАРСТВА СОВЕТОВ». Вечер танцев. В 21.

Клуб РАБОТНИКОВ ТОРГОВЛИ. «СЕРДЦЕ МАТЕРИ». В 15, 17. «В ГОРАХ МОЕ СЕРДЦЕ». В 19, 21.

ПОГОДА

Сегодня днем по краю, по данным синоптиков, ожидается облачная погода. По северо-восточным районам снег, слабая метель, по остальным районам без осадков. Ветер юго-западный, 7—12 метров в секунду. Температура — 8—13 градусов мороза.

По Барнаулу — облачная с прояснениями погода, без существенных осадков. Ветер юго-западный, 7—12 метров в секунду Температура — 8—10 градусов мороза.

Наш адрес и телефоны:

Барнаул, ул. Короленко, 105. ТЕЛЕФОНЫ: справки 5-49-56, заместитель редактора 5-48-37, ответственный секретарь 5-52-34, заместители отв. секретаря 5.51-13. ОТДЕЛЫ: партийной жизни 5-43-54, 5-53.11, пропаганды и агитации 5-50.92, советского строительства и быта 5-51-73 5-53-11 сельского хозяйства 5-46-73. 5.54-64. промышленности и транспорта 5-52-63 5.46-12, строительства 5-49-54, культуры и учебных заведений 5.50.82 информации и спорта 5-46-92 писем 5.54-12. 5-48-71. стенографистка 5.45-62. отдел объявлений 5-53-62. Общественная приемная работает с 10 до 14 часов (кроме субботы и воскресенья). Телефон 5.57.62.

г. Барнаул.
ул. Короленко 105.
Издательство
«Алтайская правда»
Алтайского крайкома КПСС

АГ 05094. 50.300
Заказ № 626.
Тираж 170.000 экз.