ПРОЛЕТАРИИ ВСЕХ СТРАН, СОЕДИНЯЙТЕСЬ!

АЛТАЙСКАЯ ПРАВДА

Орган Алтайского краевого комитета КПСС и краевого Совета депутатов трудящихся

№ 21 (14604) • ВТОРНИК, 27 ЯНВАРЯ 1970 ГОДА • Год издания 53-й • Цена 2 коп.

ПРИЗНАНЫ ПОБЕДИТЕЛЯМИ

Рассмотрев итоги соревнования районов, колхозов и совхозов края по увеличению производства и заготовок продуктов животноводства за 1969 год, бюро крайкома КПСС, исполнительный комитет краевого Совета депутатов трудящихся и президиум краевого совета профессиональных союзов **ПОСТАНОВИЛИ:**

Признать победителями в краевом социалистическом соревновании по увеличению производства и заготовок продуктов животноводства за 1969 год:

Благовещенский район (секретарь райкома КПСС т. Калугин А. С., председатель райисполкома т. Баев К. Г., председатель райкома профсоюза т. Кнельзен А. А., начальник управления сельского хозяйства т. Богачев Ф. Н.), перевыполнивший план сдачи и продажи государству шерсти на 993 центнера, или на 27,5 процента; на одну овцу настрижено по 4,3 килограмма шерсти, на 100 овцематок и ярок получено по 103 ягненка.

План продажи государству мяса перевыполнен на 240 тонн, или на 6 процентов, 40 процентов крупного рогатого скота — высшей упитанности.

План продажи государству молока перевыполнен на 1.050 тонн, или на 6,7 процента.

Колхозы и совхозы района увеличили поголовье крупного рогатого скота за год на 2 процента, овец — на 9 и птицы — на 8 процентов.

На одну корову надоено по 2.272 килограмма молока.

По сравнению с 1968 годом колхозы и совхозы района увеличили производство яиц в два раза и выполнили план их продажи государству на 103 процента. На одну несушку получено по 188 яиц.

Поспелихинский район (секретарь райкома КПСС т. Варламов К. Ф., председатель райисполкома т. Гончугов В. И., председатель райкома профсоюза т. Шаталов П. Я., начальник управления сельского хозяйства т. Ширяев В. И.), перевыполнивший план продажи государству мяса на 287 тонн, или на 10,4 процента; 55 процентов крупного рогатого скота и 20 процентов свиней сданы высшей и жирной упитанности.

План сдачи и продажи государству молока выполнен на 102,1 процента. План заготовок яиц перевыполнен на 10,1, шерсти — на 29 процентов.

На одну овцу настрижено по 4,7 килограмма шерсти. Поголовье крупного рогатого скота увеличилось — на 3, свиней — на 8, птицы — на 5 процентов.

Тюменцевский район (секретарь райкома т. Воронин С. А., председатель райисполкома т. Брылев Д. Я., председатель райкома профсоюза т. Ефимов С. Н., начальник управления сельского хозяйства т. Мицын Н. Ф.), перевыполнивший план сдачи и продажи государству мяса на 248 тонн, или на 9,2 процента; 26 процентов крупного рогатого скота и 28 процентов свиней — высшей и жирной упитанности.

План продажи государству шерсти выполнен на 130, молока — на 101,1 процента.

На одну корову надоено по 2.166 килограммов молока.

По сравнению с 1968 годом производство яиц увеличено в 2,2 раза, а заготовки — на 27 процентов, план продажи яиц государству выполнен на 102,9 процента.

Поголовье крупного рогатого скота увеличилось на два, свиней — на один процент, птицы — в 2,3 раза.

Племзавод «Катунь» Бийского района (директор т. Лиманов Е. Г., секретарь парторганизации т. Мигель Н. Н., председатель рабочкома т. Веневцева П. П., главный зоотехник т. Юрченко И. Т.), выполнивший план продажи племенных свиней на 125 процентов. Племзавод продал через племживобъединение 5.008 свиней, из них 93,3 процента класса элита. Кроме того, продана 41 голова племенного молодняка крупного рогатого скота.

План сдачи государству мяса перевыполнен на 2.648 центнеров, или на 41,2 процента; 79 процентов крупного рогатого скота и 38 процентов свиней — высшей и жирной упитанности.

План сдачи государству молока перевыполнен на 3.785 центнеров, или на 36,3 процента. За высокое качество молока хозяйству дополнительно начислено по 5 рублей за тонну.

На одну корову надоено по 3.673 килограмма молока, на 513 килограммов больше прошлого года.

На 100 коров и нетелей получено по 92 теленка, на 100 свиноматок — 2.170 поросят.

За 1969 год от животноводства получено 872 тысячи рублей прибыли вместо 378 тысяч по плану.

Племсовхоз «Верхне-Обский» Смоленского района (директор т. Свешников Г. К., секретарь парторганизации т. Николенко А. В., председатель рабочкома т. Ануфриев В. С., главный зоотехник т. Бондарчук Н. М.), продавший через племживобъединение 1.333 племенные свиньи и 126 голов племенного крупного рогатого скота; 90 процентов свиней и 72 процента крупного рогатого скота класса элита.

Совхоз увеличил производство мяса по сравнению с прошлым годом на 839 центнеров и выполнил план его продажи государству на 119,7 процента. 78 процентов крупного рогатого скота и 56 процентов свиней — высшей и жирной упитанности.

План сдачи молока государству перевыполнен на 1.323 центнера, или на 9,1 процента. На одну корову надоено по 3.116 килограммов молока, на 262 килограмма больше прошлого года.

На 100 коров и нетелей получено 96 телят, на 100 свиноматок — 2.131 поросенок.

За 1969 год совхоз получил от животноводства 253,5 тысячи рублей прибыли.

Совхоз «Светлый путь» Первомайского района (директор т. Крюков А. М., секретарь парторганизации т. Баталов Б. А., председатель рабочкома т. Пашкова Р. И., главный зоотехник т. Заречнева Е. А.), увеличивший производство яиц по сравнению с 1968 годом на 11 миллионов 895 тысяч штук и выполнивший план сдачи яиц государству на 114 процентов.

На одну несушку совхоз получил по 238 яиц — на 16 яиц больше, чем в прошлом году.

Государству сдано 7.696 центнеров мяса вместо 5.420 центнеров по плану, в том числе 58,3 процента — высшей упитанности.

План сдачи молока государству перевыполнен на 5.635 центнеров, или на 22 процента. На одну корову надоено по 2.663 килограмма молока, на 26 килограммов больше прошлого года.

За 1969 год от животноводства получено 1 миллион 722 тысячи рублей прибыли.

Колхоз им. Фрунзе Романовского района (председатель т. Поповцев М. В., секретарь парторганизации т. Сайко А. А., председатель профкома т. Ткаченко И. А., зоотехник т. Перязев А. А.), выполнивший план продажи государству мяса на 100,8, молока — на 144, шерсти — на 181,8 процента.

По сравнению с 1968 годом производство мяса увеличилось на 247 центнеров, или на 14 процентов, молока — на 749 центнеров, или на 10 процентов.

На одну корову надоено по 2.589 килограммов молока — на 269 килограммов больше прошлого года; на одну овцу настрижено по 4,6 килограмма шерсти.

Колхоз им. Ленина Ребрихинского района (председатель т. Войтюк А. Я., секретарь парторганизации т. Захаров А. Д., председатель профкома т. Сметанников П. Н., зоотехник т. Енгенов В. Н.), выполнивший план продажи государству мяса на 122, молока — на 121 процент.

По сравнению с 1968 годом производство мяса увеличилось на 373 центнера, или на 15 процентов, молока — на 2.243 центнера, или на 22 процента.

На одну корову надоено по 2.273 килограмма молока, на 389 килограммов больше прошлого года.

Колхоз «Россия» Змеиногорского района (председатель т. Шумаков И. Я., секретарь парторганизации т. Высоцкий С. Г., председатель профкома т. Скляров А. С., главный зоотехник т. Таркаев В. Н.), выполнивший план продажи государству мяса на 116,5, молока — на 114,3, шерсти — на 134 процента. 59 процентов крупного рогатого скота, 31,2 процента овец высшей упитанности.

Колхоз увеличил по сравнению с 1968 годом производство мяса на 437 центнеров, или на 5,3 процента, молока — на 1.848 центнеров, или на 9,3 процента; план производства мяса выполнен на 120,7, молока — на 116,2, шерсти — на 113,3 процента.

На одну корову надоено по 2.732 килограмма молока, на 114 килограммов больше прошлого года; на одну овцу настрижено по 5,4 килограмма шерсти, на 0,1 килограмма больше прошлого года.

На 100 коров и нетелей получено 108 телят, на 100 свиноматок — 1.338 поросят, на 100 овцематок и ярок — 111 ягнят.

Присудить переходящие красные знамена крайкома КПСС, крайисполкома и крайсовпрофа Благовещенскому, Поспелихинскому и Тюменцевскому районам, совхозам «Светлый путь» Первомайского района и «Верхне-Обский» Смоленского района, племзаводу «Катунь» Бийского района, колхозам им. Фрунзе Романовского района, им. Ленина Ребрихинского района и «Россия» Змеиногорского района.

Отозвать переходящие красные знамена крайкома КПСС, крайисполкома и крайсовпрофа из Славгородского, Локтевского и Шипуновского районов, из совхозов «Первомайский» Родинского района, «Панкрушихинский» Панкрушихинского района и «Мельниковский» Новичихинского района, из колхозов «Россия» Волчихинского района, «Рассвет» Каменского района, «Маяк» Ключевского района, утративших первенство в социалистическом соревновании по увеличению производства и сдачи государству продуктов животноводства за 1969 год.

Эти районы и хозяйства по отдельным видам скота уменьшили поголовье, производство и заготовки продуктов животноводства, снизили продуктивность и не обеспечили высокой рентабельности.

ВЕЛИКАЯ ПРЕОБРАЗУЮЩАЯ СИЛА ЛЕНИНИЗМА

В Москве закончила работу Международная теоретическая конференция, посвященная 100-летию со дня рождения В. И. Ленина, — «Возрастание роли ленинизма в современную эпоху и критика антикоммунизма».

В работе конференции участвовали делегации Болгарии, Венгрии, Германской Демократической Республики, Монголии, Польши, Румынии, Советского Союза, Чехословакии, а также теоретики-марксисты из Франции, Сирии, Канады, ФРГ.

Конференция обсудила важные идеологические проблемы современного мирового развития. Она подвела итоги исследовательской работы по ряду основных проблем ленинизма, разоблачению антинаучного реакционного характера современных концепций антикоммунизма.

В работе конференции приняли участие кандидат в члены Политбюро ЦК КПСС, секретарь ЦК КПСС Н. Н. Демичев, секретарь ЦК КПСС Б. Н. Пономарев, заведующий отделом науки и учебных заведений ЦК КПСС С. П. Трапезников, президент Академии наук СССР академик М. В. Келдыш и другие советские ученые, видные зарубежные ученые-марксисты.

На пленарном заседании 23 января с докладами выступили глава чехословацкой делегации, секретарь ЦК КПЧ Я. Фойтик, глава польской делегации, член ЦК ПОРП А. Верблян, академик М. Б. Митин (СССР), Генеральный секретарь Сирийской компартии Х. Багдаш, глава венгерской делегации, директор Института общественных наук при ЦК ВСРП Ш. Лакош, глава румынской делегации, член ЦК РКП Ш. Войку, глава болгарской делегации, член ЦК БКП Р. Аврамов, национальный организатор Компартии Канады Д. Карри, глава делегации ГДР, директор Института общественных наук при ЦК СЕПГ О. Рейнгольд, глава монгольской делегации, член президиума Академии наук МНР Ш. Нацагдорж и редактор западногерманского журнала «Марксистский бюллетень» Р. Штазгервальд.

Итоги работы конференции в заключительном слове подвел вице-президент Академии наук СССР А. М. Румянцев. Он информировал участников заседания о работе секций и отметил значение конференции в разработке актуальных проблем марксистско-ленинской теории, в развертывании наступательной борьбы со всеми враждебными ленинизму идеологическими течениями.

(ТАСС).

ПОЕЗДКА ПО СТРАНЕ

Два дня находилась в Грузии делегация Федерального собрания ЧССР во главе с председателем Федерального собрания Далибором Ганесом. 24 января с делегацией встретился кандидат в члены Политбюро ЦК КПСС, первый секретарь ЦК Компартии Грузии В. П. Мжаванадзе. В дружеской беседе В. П. Мжаванадзе рассказал об успехах трудящихся республики в развитии экономики, науки и культуры, о подготовке к 100-летию со дня рождения В. И. Ленина. Гости поделились своими впечатлениями от поездки по стране.

25 января делегация Федерального собрания Чехословацкой Социалистической Республики побывала в Волгограде.

Парламентарии ЧССР нанесли визит председателю исполкома Волгоградского городского Совета И. М. Королеву, который рассказал о развитии экономики и культуры города-героя.

Волгоградцев сердечно приветствовал председатель Словацкого национального совета, член Президиума ЦК Компартии Словакии Ондрей Клокоч.

Чехословацкие друзья совершили экскурсию по историческим местам города-героя.

25 января посланцы братского чехословацкого народа, совершив поездку по Советской стране, возвратились в Москву.

(ТАСС).

ПЕРЕДОВИКИ ЮБИЛЕЙНОЙ ВАХТЫ

ЧТОБЫ В ЦЕХАХ НЕ НАРУШАЛСЯ РИТМ

За окнами еще сумерки позднего зимнего утра, а цех уже живет трудовой, напряженной жизнью, той жизнью, которая каждый раз входит сюда вместе с его людьми, с каждым новым рабочим днем.

Автоматный цех — большой, светлый. Станки в два ряда тянутся вдоль стен почти на целый километр: автоматные, фрезерные, револьверные и другие.

Идет по цеху Евгений Макеевич Нохрин — бригадир комплексной бригады слесарей. Все его здесь уважают. Это его бригаде одной из первых на аппаратурно-механическом заводе было присвоено звание коллектива коммунистического труда.

Любит Евгений свою работу. Вот и сегодня, как и прежде, пришел он раньше всех: станки проверить, фрезы заменить. Наметанным глазом посматривает на станки, прислушивается к ним.

Сколько уж раз он ходил вот этим пролетом. За плечами — опыт, знания, а на сердце все равно неспокойно. Служба у него такая ответственная: от слесарей требуется обеспечить безостановочную работу всех станков, чтобы они не простаивали во время трудового дня. Еще до прихода людей Нохрин уже знал обстановку на участке.

— Сейчас у нас комплексная бригада, — говорит Е. М. Нохрин, — дежурные слесари и ремонтники работают по одному наряду. Что не поймет один — другой подскажет.

Это новшество уже принесло положительные результаты. Цех стал работать ритмичней, выполняет и перевыполняет задания.

Не ускользнет от внимания Евгения Макеевича им одна мелочь. Вот он у одного из станков. Чуткой рукой касается коробки передач, проверяет, не греется ли? Крышку открыл, внутрь заглядывает — смазка хороша. И я вижу, как шестерни купаются в масле.

Доволен бригадир: «Наш слесарь придумал, Валерий Белентьев, — поясняет он, — смекалистый парень». И рассказал бригадир, как ломались трубки масляного охлаждения, выходили из строя. Белентьев поставил дюймовую трубку не сбоку, как было, а сверху. И дело пошло. Все станки-автоматы теперь переделали на такое охлаждение.

Это один только пример рабочей смекалки. Таких примеров много. Спросите слесаря Михаила Ефимовича Смирнова, и он расскажет, как на прессе усилием в 30 тонн не удерживалось нужного давления. Смирнов внес поправки в гидравлическую систему, и теперь пресс работает безотказно. Работая на нем, вулканизаторщица Наталья Васильевна Кулешова выполняет норму на 130—150 процентов.

Быть там, где трудно, оказать квалифицированную помощь, подать совет — в этом трудовой долг слесарей ремонтно-механического цеха. И в этом их умение. Передовые бригады этого коллектива трудятся, обгоняя время.

В. ЧЕРНИКОВ.

г. Барнаул, аппаратурно-механический завод.

НА СНИМКЕ (слева направо): Е. М. Нохрин, М. Е. Смирнов и В. Н. Белентьев.

Фото А. Калабухова.

ПАЛКИ В КОЛЕСА...

ЧТО СДЕРЖИВАЕТ РАЗВИТИЕ ИНТЕНСИВНОГО ОТКОРМА СКОТА В ЦЕЛИННОМ РАЙОНЕ?

Целинный район — один из крупных производителей мяса. За четыре года прошлой пятилетки совхозы и колхозы района продали государству 110 тысяч центнеров говядины и свинины, за такое же время текущей — 160 тысяч центнеров. Повысилось и качество мяса. Если в 1966 году средний вес головы крупного рогатого скота, отправленного на мясокомбинат, не превышал 265 килограммов, то в нынешнем — 338 килограммов. Сдаточный вес свиней поднялся с семидесяти четырех килограммов до ста девяти. Снижена и себестоимость мяса.

Достижения, конечно, скромные, но, чтобы добиться их, хозяйствам пришлось преодолеть немало трудностей, главные из которых — нехватка животноводческих помещений и слабость кормовой базы. Когда стало очевидным, что ПМК из года в год срывает выполнение строительных работ, совхозы и колхозы вынуждены были строить хозяйственным способом. За последние четыре года построено животноводческих помещений на 3.650 скотомест, свинарников — на 7 тысяч голов. ПМК за это время сдала всего четыре коровника на восемьсот голов.

Немало сделано по укреплению кормовой базы. В три с лишним раза увеличилось производство сена многолетних трав, поднялись урожаи кукурузы, для летней подкормки скота начали сеять и подсолнечник.

Решающую роль в улучшении мясного скотоводства сыграла специализация. Три совхоза получили ярко выраженное животноводческое направление: «Знамя труда» — по откорму крупного рогатого скота, «Красный луч» и «Антипинский» (последний был в нашем районе, и хозяйственные связи с ним сохранены и впредь будут развиваться) — по производству поросят для продажи на откорм. Специализация избавила хозяйства от мелких убыточных ферм, помогла создать квалифицированные кадры животноводов.

Интенсивный откорм — главное направление нашей работы в животноводстве. Первые итоги вскрыли огромные резервы для увеличения производства мяса и повышения его качества. Неплохо, к примеру, организован летний откорм скота в совхозе «Майское утро». Для подкормки животных создается зеленый конвейер из однолетних трав, подсолнечника и кукурузы. Скотники сами косят, возят и раздают корм. Хорошо продуман здесь и система оплаты труда: за каждое животное, сдаваемое на мясокомбинат по классу высшей упитанности, скотники дополнительно получают по три рубля.

В минувшем году совхоз откормил на откормочных площадках 312 голов молодняка и сдал их со средним весом по 380 килограммов, причем около шестидесяти процентов животных — высшей упитанностью. Хороших результатов добились и в других хозяйствах. Скотники совхоза «Знамя труда» Т. А. Чемпешев и Г. М. Филимонов на откорме ста пятидесяти голов молодняка получили по восемьсот граммов ежедневного привеса. В. И. Соловей и В. В. Тарасов из колхоза «Путь к коммунизму» (сто шестьдесят две головы скота) — по восемьсот тридцать, а скотники колхоза «Сорок лет Октября» А. Ф. Божко и В. И. Черемняков (сто шесть голов) — по девятьсот граммов.

По опыту поспелихинцев организуем круглогодовой интенсивный откорм. В зимних откормочниках сейчас около трех тысяч голов скота. Результаты такого откорма превзошли наши ожидания. Скотники совхоза «Восточный» В. И. Смирнов и А. И. Щекольцов за ноябрь и декабрь прошлого года от ста тридцати голов получили сто одиннадцать центнеров привеса. Себестоимость каждого центнера — семьдесят рублей. Хорошие привесы зимой при интенсивном откорме получают и в других хозяйствах.

В районе созданы все необходимые условия для успешного выполнения плана первого квартала (14,6 тысячи центнеров, из которых треть — свинина), полугодия и года. К празднику Великого Октября на приемные пункты будет отправлено около 60 тысяч центнеров мяса.

Однако следует признать, что в организации интенсивного откорма скота мы сделали лишь первые шаги, имеющиеся резервы в этом деле используются далеко не полностью.

Несмотря на очевидную выгоду интенсивного откорма, ряд руководителей колхозов и совхозов недооценивает его. Так, дирекция совхоза «Ясная Поляна» все еще присматривается к необходимости устройства откормочных площадок и в то же время сдает скот мелковесный (305 килограммов), с низкими кондициями (лишь девятнадцать процентов — выше средней упитанности и более четырех — ниже средней). Могли бы значительно лучше организовать откорм и в колхозах «Вперед», «Путь к коммунизму», в совхозе «Салаирский». Только недооценкой интенсивного откорма объясняется то, что здесь расходуют на центнер привеса по десять — одиннадцать центнеров кормовых единиц.

В районе есть огромные резервы производства кормов. Речь идет о закустаренных и пойменных землях. Их у нас около двадцати тысяч гектаров, и все можно привести в хозяйственную годность. Для этого нужна мощная машинно-мелиоративная станция. До последнего времени район обслуживала Солтонская ММС. За лето она полностью очистила сто гектаров закустаренных земель, зато на двухстах гектарах оставила огромные валы кустарника. На этом ММС и завершила работы, и на будущий год их даже не планирует. В хозяйствах техники для мелиоративных работ нет. Как быть? Неужели наши возможности укрепления кормовой базы так и останутся неиспользованными?

Одно из серьезных препятствий для увеличения производства мяса — нехватка животноводческих помещений. Выше я говорил, что «Алтайсельстрой» оказался не в состоянии удовлетворить потребности хозяйств. Развивать в более широких масштабах строительство хозяйственным способом колхозы и совхозы не могут — им не планируются строительные материалы. Однако мы не отказываемся от него. В семидесятом году каждое хозяйство будет иметь по одной—двулетней откормочной площадке, не менее одного двора для интенсивного откорма скота зимой.

В районе на 1970 год запланировано построить силами «Алтайсельстроя» пять животноводческих комплексов: четыре — для свиней, один — для крупного рогатого скота. На строительство двух комплексов отпущено восемьсот тысяч рублей. Однако руководство «Алтайсельстроя» не заключает договора на подряд. Может случиться, что деньги так и останутся в банке.

В увеличении производства говядины немаловажную роль играет разведение скота мясных пород. Фермы мясного направления решено создать в ряде хозяйств. Но где купить производителей мясных пород?

Решив вышеуказанные проблемы, хозяйства района смогли бы в последующие два — три года увеличить производство мяса не в полтора раза, как это сейчас планируется, а в два раза и более.

Ю. ЗОЛОТОВ,
начальник сельхозуправления Целинного райисполкома.

К СВЕДЕНИЮ ДЕПУТАТОВ БАРНАУЛЬСКОГО ГОРОДСКОГО СОВЕТА ДЕПУТАТОВ ТРУДЯЩИХСЯ

Исполнительный комитет Барнаульского городского Совета депутатов трудящихся извещает всех депутатов городского Совета, что 28 января 1970 года в 10 часов утра в помещении краевого драматического театра созывается пятая сессия городского Совета депутатов трудящихся двенадцатого созыва.

НА ПОВЕСТКУ ДНЯ ВНОСЯТСЯ ВОПРОСЫ:

1. Отчет о работе исполкома городского Совета депутатов трудящихся.
2. О народнохозяйственном плане и бюджете города на 1970 год.

На сессию приглашаются депутаты Верховного Совета РСФСР и краевого Совета, руководители предприятий, организаций, учреждений города.

Просьба к трудящимся города до начала работы сессии дать свои предложения по рассматриваемым на ней вопросам (письма с предложениями направлять по адресу: проспект Ленина, 18, комната 1).

ИСПОЛНИТЕЛЬНЫЙ КОМИТЕТ ГОРОДСКОГО СОВЕТА ДЕПУТАТОВ ТРУДЯЩИХСЯ.

ГЛАВНАЯ ЗАДАЧА

• КОММУНИСТЫ ОБСУЖДАЮТ РЕШЕНИЯ ДЕКАБРЬСКОГО ПЛЕНУМА ЦК КПСС

БАРНАУЛ. Пленум Железнодорожного райкома партии обсудил доклад члена бюро крайкома КПСС, первого секретаря Барнаульского горкома партии В. В. Полякова об итогах декабрьского Пленума ЦК КПСС.

В докладе и выступлениях отмечалось, что трудящиеся района, выполняя решения XXIII съезда КПСС, проделали значительную работу по дальнейшему развитию промышленности района и достигли немалых успехов на важнейших участках хозяйственного и культурного строительства.

Вместе с тем было указано на серьезные упущения в работе ряда предприятий. Еще не везде уделяется достаточное внимание ускорению технического прогресса, внедрению комплексной механизации трудоемких процессов, повышению экономической эффективности производства. На ряде заводов и фабрик ежегодно не выполняются планы развития и внедрения новой техники, низка трудовая дисциплина, велики потери рабочего времени.

В принятом решении пленум потребовал от бюро райкома партии, первичных партийных организаций усилить организаторскую и политическую работу в массах, мобилизовать их на устранение недостатков, на успешное выполнение планов завершающего года пятилетки.

ХАБАРЫ. Итоги декабрьского Пленума ЦК КПСС и задачи районной партийной организации обсуждены на пленуме Хабарского райкома партии.

Докладчик и выступающие всесторонне проанализировали достижения и имеющиеся недостатки в развитии сельского хозяйства. Острой критике были подвергнуты партийные организации и руководители тех хозяйств, которые допустили необоснованное сокращение поголовья общественного скота, не проявляют необходимой заботы о повышении культуры земледелия.

Участники пленума поставили задачу добиться в нынешнем году урожайности зерновых не менее 11—12 центнеров с гектара и продать зерна на 8—13 тысяч тонн больше плана.

Пленум потребовал от партийных организаций, руководителей хозяйств безусловного выполнения и перевыполнения планов производства и заготовок мяса, молока и других продуктов животноводства.

Состоялись также пленумы Октябрьского и Центрального райкомов партии Барнаула, Тальменского, Ребрихинского и других райкомов КПСС.

Участники пленумов единодушно одобрили решения декабрьского (1969 г.) Пленума ЦК КПСС, седьмой сессии Верховного Совета СССР, выводы и задачи, изложенные в выступлении на Пленуме Генерального секретаря ЦК КПСС Л. И. Брежнева.

Приняты решения, в которых намечены конкретные мероприятия по выполнению планов завершающего года пятилетки и социалистических обязательств в честь ленинского юбилея.

ОЧЕРЕДНОЙ НОМЕР ЖУРНАЛА

Вышел из печати очередной, третий номер журнала ЦК КПСС «ПАРТИЙНАЯ ЖИЗНЬ». Передовая статья журнала «Высокая ответственность перед партией и народом» посвящается собраниям актива и пленумам партийных комитетов, единодушно одобряющих итоги декабрьского Пленума ЦК КПСС. В номере публикуется статья генерал-полковника П. Ефимова, первого заместителя начальника Главного политического управления Советской Армии и Военно-Морского Флота, «Заветам Ленина верны».

В разделе «Руководство хозяйством» публикуются статьи Р. Вагина «На ударной стройке» (о строительстве второго калийного комбината в Березниках), Б. Черкесова «Райком КПСС и сельские кадры» (Ставропольский край).

Вопросам организационно-партийной работы посвящаются статьи А. Кравченко «Партийное собрание: коммунисты обдумывают свой опыт», В. Житкова «Горком информирует о своей работе», переписка с читателями: «Могут ли работники районных организаций давать рекомендации в партию работникам подведомственных предприятий и учреждений?»; «О сроках проведения общих собраний крупных парторганизаций». Публикуется сообщение «В комитете партийного контроля при ЦК КПСС».

В номере публикуются также разнообразная информация о жизни местных парторганизаций, письма читателей, очерк, рецензия и другие материалы.

Зоотехник четвертого отделения совхоза «Поспелихинский» Нина Спиридоновна Кравцова является пропагандистом школы марксизма-ленинизма третьего года обучения, кроме этого, она проводит большую лекционную работу.

Как лучшему пропагандисту ей парткомом была выделена туристическая путевка, и она побывала в ленинских местах России.

НА СНИМКЕ: Н. С. Кравцова.

Фото А. Калабухова.

ДОБРАЯ

ПОЗДНИМ вечером на грузотакси мы добрались до Новониколаевки. Колхозная контора была пуста. И только комната радиотелефонного узла светилась высоким ярким окном. Радиотелефонист Андрюша Кульшин был рад посетителю — на узле уже никакой работы, никто никому не звонит. Скука. А тут вдруг — свежий собеседник.

Как старый связист-фронтовик я поинтересовался, что за аппаратура в колхозе.

— А, рухлядь, — отрешенно махнул рукой Андрюша. — Сами понимаете, колхоз есть колхоз. Все в последнюю очередь получаем. Правда, обещают станцию на сотню номеров. Но, как говорится, обещанного три года ждут.

Рухлядью оказалась автоматическая телефонная станция на пятьдесят номеров. На всех производственных участках хозяйства, у всех специалистов и бригадиров — телефоны. Забегая несколько вперед, скажу, что на следующий день я звонил в Рубцовск из телефонной будки по автомату.

Словом, колхоз располагает вполне хорошей телефонной связью. А если вдруг оказывается поврежденной линия в какую-нибудь бригаду, то связь с ней поддерживается по радио. Короче говоря, служба связи в Новониколаевке действует безотказно. И, когда мы с Андрюшей пришли к такому мнению, я спросил его, почему он с такой отрешенностью говорит о станции.

— Да нет, — словно извиняясь, сказал он, — станция, как станция. Только номеров мало. На каждой линии по два аппарата. Звонишь одному—отвечает другой. Ругаются люди. Каждому хочется чистую линию, отдельный аппарат. А вообще-то ничего, работать можно.

С этого эпизода началось мое знакомство с колхозом «Страна Советов». Из разговора с Андрюшей я почему-то особенно отметил этакое снисходительное отношение парня к своей Новониколаевке: «сами понимаете, колхоз есть колхоз». Из этой фразы можно было сделать вывод, что и работает-то он в этом колхозе в порядке одолжения, что ли.

НЕРЕДКО еще приходится слышать недовольство колхозной жизнью. Тут тебе и «выйти некуда», и «ни театра тебе, ни концерта», и «даже танцплощадки порядочной нет», и уйма всяких других проигрышей в сравнении с городом. Как правило, жизнью в колхозном селе не удовлетворено младшее поколение.

Именно из-за такой вот неудовлетворенности в шестьдесят шестом году покинул Новониколаевку молодой механизатор Борис Грибинюк. В начале шестидесятых годов он приехал сюда после демобилизации из Советской Армии. Закончил училище механизации. И, уже будучи хорошим трактористом, обзавелся семьей (женился на бойкой дивчине Наде Воробьевой). Все у них шло как следует: построили трехкомнатный дом, купили корову и всякую другую живность, обставили квартиру мебелью. Новая волна счастья пришла в дом с появлением сына-первенца, а затем и дочурки.

И вдруг Борис с Надеждой объявили торги: «наскучило» колхозное житье-бытье. Распродали все: дом, корову, поросенка, весь домашний скарб, кроме стиральной машины «Заря». Сколотили около пяти тысяч рублей — и на Украину. Отличный механизатор Борис легко нашел себе работу — стал скреперистом в дорожностроительной организации. Заработки высокие. И все пошло опять, как надо.

Только не протянули там и года. В начале шестьдесят седьмого Грибинюки вернулись в Новониколаевку. Их приняли в члены колхоза — знали как старательных, добросовестных работников.

..За столом мы втроем. Ребятишки в соседней комнате разбираются с новыми игрушками, только что принесенными отцом из магазина. А мы разговариваем на житейские темы. И, конечно же, хозяева вспомнили о своем не так уж давнем путешествии.

— Положа руку на сердце, дороговато обошлась эта поездка? — спрашиваю Бориса.

— Прикидывали мы с Надей, — улыбается он, кивая на хозяйку. — Если считать на длинные рубли, то не меньше четырех ухлопали.

Под длинным рублем Борис разумел тысячу. Потеря четырех тысяч, безусловно, подточила бюджет семьи. И тем не менее Грибинюки живут сейчас опять в новом собственном доме. Тоже трехкомнатном. В квартире—приличная мебель, телевизор «Сигнал-2», газовая плита и все, что в быту необходимо. Из старых вещей—только стиралка «Заря».

— За три года оперились, — беззаботно говорит Надежда. — А ведь вернулись и все от ноля начинать пришлось.

Из разговора, а он был очень откровенный, никак не выведешь, что Грибинюки жалеют о путешествии, которое поглотило, считай, все их состояние, нажитое без малого пятилетним трудом. Да, опрометчиво ринулись в путь. Да, ни за что, ни про что растранжирили сбережения. Ну, и что ж? Зато есть с чем теперь сравнивать собственную жизнь в колхозной Новониколаевке. «Ведь все познается в сравнении», — говорит хозяин.

Борис и Надежда рассказывают обо всем этом, а я думаю, как все-таки легко люди оценивают жизненные события. «Оперились за три года». А что вкладывается в это «оперились»? Ведь по сути и достаток в этом доме, и уклад быта в нем, и культура самих хозяев ничем не отличаются от жизни горожан. Тот же голубой экран телевизора. Не хочешь сидеть у экрана — иди во Дворец культуры: там те же фильмы, что и в городе.

Как и горожанка, Надежда Грибинюк уже давно не гнет спину над стиральной доской. Эту работу делает за нее машина. Как и любая горожанка, она готовит обед на газовой плите.

Так все-таки благодаря чему Грибинюкам, дочиста проездившимся, удалось за три года (всего за три года!) все наверстать с лихвой? Ведь им никто из родственников не помогал.

И ТУТ я позволю себе вспомнить одну давнюю историю. Слушая Грибинюков об «оперении», вспомнил я, как где-то году в двадцать восьмом в селе Травном (теперь оно в Новосибирской области) зажиточный крестьянин отделял своего старшего сына Федора. Тот запросил у старика своего любимого коня Рыжка, которого выкормил с рук. Старик — в ругань. Ему на помощь — два младших брата. Слово за слово, перешли на кулачную. В ход пошли оглобли. Федору переломили ключицу и окровавленного унесли в его однокомнатную избенку. Дом был начат, как пятистенник, но сил у Федора хватило лишь на то, чтобы вывести под крышу только одну половину. Вторую и до окон не довел.

Я подчеркиваю в этой истории— родного сына отделял зажиточный крестьянин. Говорят, что «гнездо» Федору вилось пять лет. И за пять лет — не дом, а сорочье гнездо. По сегодняшним понятиям — кухня-времянка. Грибинюки же без родителей, без родственников за три года обзавелись трехкомнатным домом. Раньше такие называли крестовыми, и жили в них, пожалуй, одни кулаки. Да и то не всякий кулак.

К чему это воспоминание? К тому, что все познается в сравнении, как говорит Борис Грибинюк. Он приходит к заключению, что в колхозной Новониколаевке жить вдвое лучше, чем в Кривом Роге. Я же считаю, что в Новониколаевке сегодня самому среднему колхознику живется во сто крат лучше, чем жилось даже зажиточному мужику в доколхозном селе Травном.

Под средним колхозником разумеется далеко не один Борис Грибинюк. В «Стране Советов» ежегодно тридцать — сорок таких же семей справляют новоселье. И за последние десять лет здесь никто не помнит, чтобы во время новоселья произошел какой-нибудь скандал. В Травном же ни одного раздела не обходилось без потасовки.

Причина такой разницы?

Мне она видится в различных социальных условиях, в различном укладе быта и, наконец, в различии крестьянской психологии тогдашних единоличников и сегодняшних колхозников. У единоличника главная ставка в жизни была на лошаденку, коровенку, овечек. Дай себя обделить в этом — и хоть в батраки подавайся. Не потому ли все разделы шли «с боем»?

Сегодняшний колхозник ставку делает на свой труд и на высокую оплату его.

Каков он, труд того же Бориса Грибинюка? Какова оплата этого труда?

Минувший год для колхоза сложился неблагоприятно. И тем не менее среднемесячный заработок у Грибинюка — двести двадцать рублей. А в шестьдесят восьмом, который был одним из самых высокодоходных, у Бориса выходило свыше трехсот рублей в месяц. Это, конечно, со всевозможными премиями и натуральными доплатами за перевыполнение планов урожайности.

Но только ли из заработка главы семьи складывается ее бюджет? Ведь и Надежда, занятая на разных работах, получает по семьдесят — восемьдесят рублей в месяц.

Это приходная часть бюджета Грибинюков.

А расходная? В продовольственном магазине Надежда покупает чай, сахар да селедку. Изредка, на случай гостей или больших праздников, — бутылку — другую вина.

В СТОРОНЕ ОТ ТЕХНИЧЕСКОГО ПРОГРЕССА

Горно-Алтайская обувная фабрика — единственное в крае предприятие, изготовляющее рабочую обувь. Причем, номенклатура небогата — только кирзовые сапоги. Сегодня, начиная разговор о заводе или фабрике, мы в первую очередь представляем их высокомеханизированными предприятиями, работающими по новейшей технологии, на современном оборудовании. К сожалению, обувная фабрика далека от технического совершенства.

А может быть, фабрика не красна углами, зато дела на ней идут хорошо? Но это далеко не так. Приведу несколько цифр.

Выпуск сапог в прошлом году сократился на двадцать тысяч пар, по сравнению с предыдущим. Фондоотдача за четыре года также резко упала. А вот как выглядит себестоимость продукции. Если в 1966 году производство 148.500 пар сапог обошлось в 919 тысяч рублей, то на выпуск почти такого же количества продукции в прошедшем году потребовалось уже больше миллиона. Лишь в первые два года пятилетки прибыль росла, потом начался спад: со 137 тысяч рублей в 1967 году до 112 тысяч в 1968 и до 40 тысяч рублей в 1969 году. Этого достаточно, чтобы понять — фабрика нуждается в коренных изменениях.

В первую очередь, необходима замена оборудования. Обувную фабрику в Горно-Алтайске создали много лет назад на базе артели. Все оборудование для нее получили от бийских обувщиков, которые в то время перешли на изготовление модельной обуви. Еще в Бийске машины порядком износились, теперь же у станков и механизмов невозможно определить ни марку, ни дату выпуска.

Простои техники на фабрике — обычное явление, и тут не помогает и ремонтная служба. Слесари не в силах устранить ежедневные поломки, а, кроме того, в их обязанности входит плановый капитальный ремонт. Кстати, план его в прошлом году был выполнен лишь наполовину.

— Нет людей, слаба ремонтная база, — объясняет главный механик фабрики Николай Решетченко.

И действительно, один дряхлый станок — вот и вся «база». Есть у швейной машины такая заковыристая деталь — кольцо для челнока. Чуть износилась—машина начинает рвать нитки. Это ведет к браку, срочно нужны новые кольца. А где их взять? Изготовить их нет возможности, остается одно: идти на поклон к соседям. Но бывают моменты, когда на других фабриках своих забот полон рот, и тогда приходится ждать. Пока ждут, дело стоит. Новый токарный, современный фрезерный и сверлильный станки помогли бы по-настоящему наладить ремонт. Но вот беда: сколько эти станки ни заказывают, никто не дает их фабрике.

Пожалуй, нет больше нужды перечислять прорехи и «темные углы» предприятия. Хочется поговорить о другом. Даже в самом трудном положении нужно искать выход. И можно найти, стоит только подумать, захотеть. А на фабрике смирились с тем, что оборудование работает на износ, часты его простои, не растет производительность труда. Нет здесь главного — творческой инженерной мысли. И это не делает чести специалистам предприятия. Технический прогресс обходит фабрику стороной.

Мне показывали план научной организации труда, составленный главным инженером. Право, его нельзя было читать без улыбки. Повесить шторы на окнах, ввернуть в патроны недостающие лампочки и масса других мелочей, относящихся больше к обязанностям завхоза, чем инженера.

«План» подшили в дело, и тут же о нем забыли. Даже шторы на окнах не повесили и лампочки не ввернули. Единственное стоящее мероприятие — механизировать подачу сырья со склада на второй этаж — тоже осталось на бумаге.

На фабрике нет творческих бригад по НОТ, нет и совета, который бы координировал и направлял работу по научной организации труда. Рассуждают так: оборудование у нас старое, технологическая линия несовершенна, НОТ применять негде. Неверно. В кабинете главного инженера В. А. Лихачевой на стене висит плакат, рассказывающий о передовых методах раскроя кожи на Ростовской обувной фабрике. В частности, говорится, что путем улучшения организации труда время на вырубку одной детали из мягкого товара сокращено до 0,6 секунды. На Горно-Алтайской обувной фабрике станки для вырубки деталей точно такие, как и в Ростове, а времени на операцию затрачивается в три раза больше.

Что касается оргтехплана, то главный инженер даже не знала, где его искать. Выручили работники бухгалтерии— нужная бумага оказалась у них. С помощью механика и экономиста удалось, наконец, установить, что из 17 наименований новой техники на фабрику поступил всего один электрогидравлический пресс ПВГ-18-0, предназначенный для вырубки деталей низа обуви. Но и он до сих пор не приведен в действие. В цехах очень нужны агрегат для затяжки носка сапога и обтяжная машина, которые помогли бы ускорить технологический процесс.

Много творческой выдумки могли бы проявить специалисты в составлении наиболее удобной и выгодной схемы расположения технологического оборудования. Сейчас на фабрике станки расставлены так, что приходится делать лишние переброски деталей сапог, заносить их по узкой, расшатанной лестнице вручную на второй этаж, потом снова опускать вниз. Таким образом, рабочие выполняют много ненужных операций, теряют время, теряют и заработки. По причине отсталых условий труда фабрика постоянно испытывает нужду в кадрах.

Рядом с механизацией здесь все еще соседствует тяжелый ручной труд. Рабочий Виктор Суртаев кроит для сапог голенища, и вот как он это делает. Раскатывает на столе рулон кирзы, прикладывает шаблон и режет по нему ножом. В месяц ему приходится делать вручную до десяти тысяч заготовок. Неужели нельзя механизировать процесс раскроя? Можно и очень просто. Надо всего-навсего установить и пустить в работу новый пресс, который сейчас ржавеет в коридоре. Но никому до этого нет дела. Специалисты фабрики не хотят утруждать себя лишней заботой.

Предприятию нужна серьезная действенная помощь. Руководители «Росглавобуви» отлично осведомлены о всех бедах и заботах горноалтайских обувщиков, но мер не принимают.

В долгу у горноалтайцев и Центральное конструкторское бюро «Росглавкожи», взявшееся составить проект расстановки оборудования на фабрике. От усилий этих двух организаций зависит, прежде всего, будущее предприятия. Вместе с тем многое можно сделать и на месте, если будет больше проявляться инициативы.

Ю. ПЕШКОВ,
корр. Алтайской правды».

г. Горно-Алтайск.

ДЕЛО ГОСУДАРСТВЕННОЙ ВАЖНОСТИ

Переселение людей из малоземельных, густонаселенных районов нашей страны имеет давнюю историю. В настоящее время переселение, проводимое Советским государством, имеет целью пополнить трудовыми ресурсами колхозы и совхозы районов Сибири и Дальнего Востока, для более быстрого развития многоотраслевого сельского хозяйства.

С первых дней Советской власти делу переселения придано большое государственное значение. Переселенцам оказывается ощутимая помощь. Им выдается единовременное денежное безвозвратное пособие — двадцать рублей на главу семьи и по десять — на каждого члена семьи. Через колхозы оформляется долгосрочная ссуда Госбанка на строительство дома с надворной постройкой в сумме до 3.500 рублей на семью с погашением ее через колхоз в течение пятнадцати лет, начиная с пятого года после передачи строений в личное пользование семьи. При этом 35 процентов кредита погашается за счет государственного бюджета. Кроме того, Госбанк выдает ссуду на покупку коровы до 400 рублей или телки — до 200 рублей, с погашением в течение 5 лет, начиная с третьего года после получения ссуды.

Переселившиеся в колхозы семьи освобождаются от уплаты сельхозналога по доходам от личного хозяйства сроком на три года.

За последнее время много переселенцев принято хозяйствами Третьяковского, Змеиногорского, Локтевского, Тальменского и Бийского районов.

Основная масса новоселов, используя материальную помощь государства, активно включается в трудовую и общественную деятельность на новых местах. Люди навсегда остаются в полюбившихся им селах Алтая. Вот уже несколько лет в колхозе «Алтай» Топчихинского района добросовестно трудится Александр Филиппович Овдин. Сейчас он работает на колхозной электростанции мотористом, а его жена — дояркой.

Высокую выработку на уборке урожая показал молодой новосел в колхозе «Великий перелом» Советского района Александр Сальников. На комбайне СК-4 он скосил в валки 450 гектаров зерновых культур, подобрал и обмолотил пшеницу со 150 гектаров. В посевную кампанию минувшего года по выработке на трактор и качеству работ он занял первое место в колхозе и был премирован.

Председатель колхоза имени Димитрова Бийского района П. А. Очаковский говорит, что основная часть колхозников, работающих в животноводстве, — новоселы. Правление колхоза уделяет семьям переселенцев большое внимание. Выделенные кредиты Госбанка на переселенческие мероприятия на 1969 год освоены полностью. В минувшем году в это хозяйство приехали десять семей. Все они размещены в хороших домах. Правление помогло им обзавестись скотом и птицей, выделило фураж, нарезаны приусадебные участки. В необходимых случаях новоселам оказывается единовременная денежная помощь.

Большую заботу о семьях переселенцев проявляет правление колхоза «Красное знамя» Первомайского района, где председателем В. С. Камышников. В прошлом году в колхоз принято четырнадцать семей переселенцев. Все они размещены в новых домах, имеют в личном пользовании скот и птицу, активно участвуют в колхозном производстве.

Следует отметить, однако, что отдельные руководители хозяйств и райисполкомов не приняли достаточных мер по выполнению решения крайисполкома о строительстве домов для переселенцев, а также их хозяйственном и трудовом устройстве. Так, в Советском районе колхозы «Большевик» и «Великий перелом» в течение последних трех лет получили от государства 25 стандартных домов для переселенцев. А собрано из них только 14. Это привело к тому, что несколько семей уже выбыло из хозяйств.

Сорван план строительства жилья для переселенцев в колхозе имени Жданова Родинского района. Между тем колхоз остро нуждается в рабочей силе.

Нынче предполагается переселить ряд семей в колхозы из городов, рабочих поселков и райцентров.

Чтобы успешно провести эту работу до начала посевной, руководителям хозяйств совместно с сельскими Советами надо заранее привести в порядок свободные дома для размещения переселенцев, установить твердые сроки строительства новых домов. Следует создать постоянные строительные и лесозаготовительные бригады и закрепить за ними необходимый транспорт. На первых порах переселенцам надо помочь в приобретении топлива, семян, обзавестись скотом, птицей, выделить приусадебные участки.

Правление колхоза должно ознакомиться с каждой прибывшей семьей, выяснить, в чем она нуждается и на каких работах целесообразно использовать каждого трудоспособного члена семьи. Все это будет иметь большое значение для закрепления переселенцев в местах нового жительства и способствовать быстрому и активному их включению в производственную и общественную жизнь.

А. КОНДРАШИН,
заведующий сектором переселения и организованного набора рабочих отдела по использованию трудовых ресурсов крайисполкома.

Книжная полка

ИСКУССТВО ПАРТИЙНОЙ РАБОТЫ

«Побольше разнообразия в практическом опыте и побольше изучения его», — указывал В. И. Ленин.

Обобщению практического опыта, накопленного краевой партийной организацией после XXIII съезда КПСС, и посвящен сборник, выпущенный местным книжным издательством. Открывается он статьей первого секретаря Алтайского крайкома партии А. В. Георгиева «На путях больших перемен». В числе авторов книги также секретари горкомов и райкомов партии, другие партийные работники.

Сборник «УЧИТЬСЯ ИСКУССТВУ ПАРТИЙНОЙ РАБОТЫ» может быть хорошим пособием для лекторов, пропагандистов, преподавателей общественных наук и, конечно же, для партийных работников: от партгрупорга до секретаря горкома и райкома партии.

Меры приняты

«НА ТОЧКЕ ЗАМЕРЗАНИЯ»

Так было озаглавлено письмо, напечатанное в «Алтайской правде» 10 января с. г. Читатель В. Кателкин сообщал: как только столбик термометра падает ниже минусовой отметки, у жителей Магнитного проезда начинаются неприятности — замерзает колонка, и негде брать воду.

На письмо ответил начальник управления «Водоканал» тов. Михайлов:

«На заседании партбюро 15 января обсуждался вопрос о работе «Водоканала» в зимний период. Партбюро обязало начальника водопровода т. Чернова взять под личный контроль работу водоколонок, которые часто замерзают, и установить их ежедневный осмотр.

СИЛА КОЛХОЗА

Вот и все. Остальное — свое: мясо, молоко, масло, яички, соленья, варенья. Всего этого вполне достаточно не только для своего застолья, но и для продажи на рынке в Рубцовске. Однако этой возможностью пополнить семейный бюджет Грибинюки, как и большинство новониколаевцев, просто пренебрегают. Считают, что им и зарплаты вполне хватит для безбедного житья.

Экономическая сила семьи новониколаевского колхозника достаточна, чтобы, начиная от поля, «опереться за три года». И все-таки, когда перед семьей возникает нелегкая задача обзавестись собственным гнездом и хозяйством (возникла новая семья, приехали молодые специалисты и т. п.), на помощь каждый раз приходит правление. Оно выделяет необходимые и по доступным ценам строительные материалы. Дает на несколько лет денежную ссуду.

Брали, как и все, такую ссуду и Грибинюки.

— Сами такую тяжесть не подняли бы, — говорила мне Надежда. — Помогали добрые плечи колхоза.

В понимании Надежды эти добрые плечи колхоза, добрая сила его — вещь, сама собой разумеющаяся. Как, скажем, помощь родных, отца и матери. К этому в Новониколаевке привыкли давным-давно. Над этим даже не задумываются глубоко. А задуматься, вероятно, следует. Ведь на поверку-то оказывается, что правление колхоза «Страна Советов» куда щедрее и добрее к своим «отделяющимся» сыновьям, чем тот зажиточный травинский мужик-единоличник.

И вот о доброй силе колхоза. В «Стране Советов» нет буквально ни одного колхозника, которому бы эта сила не оказала самую непосредственную, по истине родительскую, помощь. В Новониколаевке, Романовке и Буграх не одна и не две сотни великолепных домов. Все они построены с помощью хозяйства.

Скажем, в колхозе сейчас около двухсот пятидесяти пенсионеров. Каждому из них ежегодно выдается бесплатно по три центнера хлеба. За минувший год колхозная касса по больничным листам выплатила без малого десять тысяч рублей. В пенсионный фонд отчислено ни много ни мало 93 тысячи рублей. А не помощь ли — бесплатное пользование радиоточками, бесплатная же обработка огородов, коллективные выезды к местам отдыха, подвоз кормов и зерна до Рубцовской мельницы? Половину стоимости доставки топлива тоже оплачивает колхоз. Продукты на общественное питание в полевые станы отпускаются со скидкой на пятьдесят процентов от фактической стоимости их.

Да разве все перечтешь?

В заботе о людях правлению чужда скупость. Движимое ею, оно организовало в свое время сооружение водопровода во всех бригадах, строительство больницы на 35 коек, восьмилетней школы в Романовке и средней — на центральной усадьбе, Дворца культуры в Новониколаевке.

Могут заметить, что больница, школы и клуб обычно передаются с баланса на баланс соответственно районным отделам здравоохранения, народного образования и культуры. Так что здесь колхоз только работы выполнил, а материальных затрат никаких не понес.

В действительности все это не так: больница, вступившая в строй в 1961 году, на строительство которой затрачено около ста тысяч рублей, до сих пор на балансе колхоза. Единственное, в чем принял «участие» райздравотдел, так это забрал из нее кое-какое медицинское оборудование. На колхозном бюджете остаются три школы и Дворец культуры.

Короче говоря, охрана здоровья колхозников, обучение их детей вплоть до десятого класса, организация культурного досуга людей — все это делает колхоз.

В САМОМ начале я не случайно оговорился, что жизнью в колхозе не удовлетворено, как правило, младшее поколение. А не идет ли это от того, что в Новониколаевке молодому человеку все уж очень доступно? Хочешь десятилетку кончать — учись. Хочешь работать — сколько угодно. Выбирай любую работу. Причем, она, эта работа, мало чем отличается от городской: те же восемь рабочих часов (исключение — страдные хлебоуборочные дни), те же два выходных в неделю, тот же ежегодный оплаченный отпуск.

И тем не менее...

Видимо, молодым людям все хочется познать в сравнении, как это сделал Борис Грибинюк. А доступность всех жизненных благ у себя в колхозе они считают делом обычным, само собой разумеющимся. Сравнить-то не с чем.

Иное отношение к колхозному «житью-бытью» людей старшего поколения, людей, за плечами у которых немалый жизненный опыт.

Давайте заглянем к соседям Грибинюков — Федору Яковлевичу и Анастасии Андреевне Вовченкам. Он работает главным зоотехником колхоза, она — на пенсии. Заранее отвергну возможное замечание о том, что-де нельзя сравнивать условия жизни главного специалиста и рядового механизатора. Скажу, что условия эти по сути одинаковы. В минувшем году среднемесячный заработок Федора Яковлевича превысил заработок Грибинюка всего на пять рублей. Немногим больше была эта разница в предыдущем году.

Однако Вовченко и не помышлял покидать Новониколаевку. Хотя он, заслуженный зоотехник республики, Герой Социалистического Труда, мог бы ехать в поиски «лучших мест» не с завязанными глазами, не очертя голову. Уж его-то всюду приняли бы с распростертыми объятиями. Но...

— От добра добра не ищут.

Это слова Анастасии Андреевны Вовченко. Уж ей-то есть с чем сравнивать сегодняшнюю жизнь новониколаевцев. Здесь она родилась, выросла. Успела посмотреть жизнь и в других местах страны. Уж она-то знает цену пословице «там хорошо, где нас нету».

И, когда Анастасия Андреевна начинает сравнивать «сегодня» и «вчера», Новониколаевки, видишь перед собой не просто умудренного жизнью человека, а, если хотите, тонкого и глубокого социолога.

Но давайте послушаем Андреевну.

— Никогда не забуду первые полтора десятка лет колхоза, — вспоминает она. — В зимние дни мы, женщины, все время снежки ставили...

Видимо, необходимо пояснение. Ставить снежки — это выходить с лопатами на поля, нарезать скованные морозом глыбы снега и ставить их стеной для снегозадержания. С высоты сегодняшнего дня — это безумное занятие. Вручную делать валы, когда рижерными снегопахами не всегда управляемся!

Откуда знать об этом радисту-телефонисту Андрюше Кульшину и Борису Грибинюку? А знать надо. Знать надо, что Анастасия Андреевна и ее сверстницы по три осенних месяца, изо дня в день, крутили вручную веялки, чтобы очистить намолоченное зерно.

— Накрутишься, аж в голове: тук-тук-тук, тук-тук-тук, тук-тук-тук, — вспоминает Анастасия Андреевна.

Знание всего этого поможет новониколаевским девчатам и парням проникнуться глубочайшим уважением не только к своим старшим товарищам — ветеранам колхоза, не только к своему хозяйству, проделавшему путь от примитивного, кустарного производства к механизированному чуть ли не на все сто процентов производству, близкому к промышленному. Ведь неспроста же колхозу «Страна Советов» присвоены звания государственного племенного завода и колхоза высокой культуры земледелия. Наконец, не просто так, а за выдающиеся достижения колхоз удостоен высокой правительственной награды — ордена Трудового Красного Знамени.

Знание всего этого поможет юношеству понять еще и всю глубину социально-экономических преобразований в колхозной деревне, которых добилось крестьянство с помощью Советского государства, под руководством ленинской партии. Преобразований, которые помогли сделать решительный шаг от труда изнуряющего и низкооплачиваемого к труду машинному, высококультурному и столь же высокооплачиваемому.

Есть в мудрой поэзии лауреата Ленинской премии Расула Гамзатова такие строки:

...Не торопись, уму не прекословь,
На полпути остановись, подумай
И оглянись, и путь продолжи вновь!

Как надо порой оглядеть пройденный путь, чтобы достойно оценить свершенное и чтобы еще сознательней продолжить начатое! Не любим мы оглядываться назад. Особенно наша молодежь. Она устремлена вперед. Это прекрасно. Однако, не зная пройденного, трудно наметить цель предстоящего. Вот и получается, что, устремившись вперед, далеко не один Борис Грибинюк летит порой с завязанными глазами, куда кривая вывезет. А кривая, наградив в пути ушибами и лишениями, зачастую «вывозит» к исходному рубежу и заставляет «танцевать от печки», начинать от поля.

Дело правления колхоза — заботиться о приумножении богатства, о производственном, культурном и жилищном строительстве, об увеличении производства хлеба, мяса, молока, шерсти. С этими задачами «Страна Советов» справляется, и справляется неплохо. А кто же поможет парням и девчатам открытыми глазами взглянуть на пройденный путь? Не прямая ли это обязанность партийного комитета?

— Только с этой целью мы и создали колхозный музей, — говорит секретарь парткома Алексей Алексеевич Водолазский.

Цель благородна. Но достигнута ли она?

Знакомимся с экспонатами музея. Это прежде всего Памятные знамена ЦК КПСС и Президиума Верховного Совета СССР, крайкома партии и крайисполкома, многочисленные дипломы и медали ВДНХ, Указ Президиума Верховного Совета СССР о награждении колхоза орденом. Это, наконец, галерея портретов Героев Социалистического Труда и ветеранов колхоза. Короче говоря, в картине о жизни колхоза сделаны пока одноцветные, преимущественно розовых тонов, мазки. А действительно, в истории колхоза были все тона, не исключая и черных. Знакомство же с музеем оставляет впечатление, что чаша изобилия Новониколаевки наполнилась сама собой. Что не было самоотверженной борьбы за становление колхоза, что не было мучительных творческих поисков наилучшей организации труда, что на пути укрепления экономики не было самопожертвования как со стороны рядовых колхозников, так и со стороны его руководителей и специалистов.

А ведь все это было. И не преодоление ли многочисленных трудностей — самые яркие страницы истории хозяйства? Но как раз эти страницы и не написаны. И тоже по причинам вполне понятным: летопись колхоза для музея ведут сегодняшние комсомольцы. В летопись они вносят только то, что происходило на их памяти. А на их памяти — лишь блистательные успехи последнего десятилетия. Драматизм первых десяти-пятнадцати лет колхоза в летопись не попал.

— Думаю, что нашим людям, нашей смене надо рассказать не только о парадной стороне правды, но и о невероятных трудностях, о больших лишениях и неудачах, которых в истории «Страны Советов» было тоже вдоволь.

Это слова нынешнего председателя колхоза Героя Социалистического Труда Николая Николаевича Буханько. И если перед молодежью вот так полно и глубоко раскроется вся история родного колхоза, то, честное слово, молодых патриотов колхозной Новониколаевки будет вдвое — втрое больше. И тогда, может быть, не придется услышать: «колхоз есть колхоз». И тогда, может быть, никто не пустится из «Страны Советов» в поиски земли обетованной.

В. ЧИРКОВ,
спец. корр. «Алтайской правды».
Рубцовский район.

У АДА МНОГО ИМЕН...

К 25-летию освобождения Советской Армией узников Освенцима

У ЭТОГО земного ада много имен. И своя трагическая статистика.

ОСВЕНЦИМ: 4.000.000+БУХЕНВАЛЬД: 56.000+РАВЕНСБРЮК: 92.000+ЗАКСЕНХАУЗЕН: 100.167+ДОРА: 15.000 + БЕРГЕН-БЕЛЬЗЕН: 48.000+ХЕЛЬМНО: 360.000+ДАХАУ: 31.951+ФЛОССЕНБЮРГ: 73.296 + БЕЛЬЗЕК: 600.000+МАЙДАНЕК: 1.380.000+ТРЕБЛИНКА: 800.000 + ТЕРЕЗИЕНШТАДТ (ТЕРЕЖИН): 58.000+НОЙЕНГАММЕ: 82.000+ГРОСРОЗЕН: 20.000+ШТУТХОФ: 80.000 + НАЦВАЙЛЕРШТРУТХОВ: 25.000+СОБИБОР: 250.000+МАУТХАУЗЕН: 122.766...

Едва ли есть необходимость пояснять, что означают эти названия. Что означают эти цифры. Они понятны каждому человеку. В каком бы конце планеты он ни жил.

Миллионы удушенных в газовых камерах. Сожженных в печах. Замученных на плацах. Миллионы советских людей, поляков, чехов, словаков, французов, бельгийцев, датчан, норвежцев, греков, итальянцев, голландцев, евреев, обращенных в прах. Миллионы стариков, женщин, детей, военнопленных... Для них нацистские «KZ» были чудовищем, означавшим одно: смерть.

Разве можно унять неутихающую боль? Разве можно предать забвению преступления Гитлера и его подручных, совершенные против мира и человечества? Тщетны попытки некоторых деятелей с берегов Рейна обелить сегодня коричневых убийц. У народов мира один ответ: НЕ ЗАБЫЛИ! НЕ ЗАБУДЕМ! НЕ ПРОСТИМ!

1936—1945. В те годы в Германии и на оккупированных нацистами территориях Европы существовало 22 концентрационных лагеря. И более 2 тысяч их филиалов. Земля, где они были сооружены, покрыта пеплом замученных. Каждый лагерь был адом. И все же история человечества не знает другого такого комбината смерти, как Освенцим, где на незначительной территории была пролита кровь стольких людей.

Мне довелось побывать у руин крематория, взорванного эсэсовцами при подходе частей Советской Армии к Освенциму. Побывать четверть века спустя после дня Освобождения. В утренней морозной дымке уходили в бесконечную перспективу ряды колючей проволоки, бараки, сторожевые вышки (территория концлагеря со всеми постройками и сооружениями по решению сейма ПНР сохранена как памятник на вечные времена)... Помню, я испытывала тогда такое чувство, как если бы я погружалась в кошмарный сон. Ибо нормальный человеческий разум отказывается принимать за реальность то, что здесь было. Но это было!

Бывший узник Освенцима поляк Кароль Рыдецкий (номер заключенного 3011) водил меня по этому гигантскому мемориалу. Он вспоминал пережитое, часто замолкал, а я вспоминала свою встречу с южновьетнамской девушкой Чонг Нгок Лией, приехавшей в нашу страну на международную молодежную встречу. На месте ее родной деревни в провинции Куангнгай солдаты армии США создали так называемую «стратегическую деревню». Три ряда колючей проволоки, глубокий ров, замаскированные подступы и вооруженная до зубов охрана — чем не концлагерь? Девушка рассказывала, как 2—3 раза в день крестьян выводили под надзором на работу в поле. За малейшее неповиновение — жестокая расправа — чем не концлагерь? Был случай, когда каратели согнали всех жителей деревни в озеро, натянули со всех сторон колючую проволоку и оставили их стоять в воде в течение трех суток — чем не концлагерь? Детей расстреливали, а тела их бросали на проволоку — чем не концлагерь?

Лией удалось бежать и добраться до партизан. Она включилась в активную борьбу против ненавистного врага. А вскоре снова оказалась в застенке ада: при выполнении очередного задания ее схватили и бросили в тюрьму. Сначала в местную, а затем — в мрачные казематы Хюэ. Допрашивал девушку американский офицер. Допрашивал, когда она в перерыве между пытками приходила в сознание. Палачи жгли ее тело раскаленными прутьями, подвешивали к потолку. Заставляли днем, при нестерпимой жаре, стоять на острой железной решетке. А затем, не добившись от патриотки признаний, поместили в каменный мешок, такой узкий, что в нем невозможно было повернуться. В этой мышеловке она провела почти 300 дней. Но дух ее не был сломлен.

А злодеяния войск США в общине Сонгми? Разве не являются они результатом той же самой «стратегии», которая породила и Освенцим?

Остров Юра... Это название стало сегодня проклятием для греков. И здесь заключенные содержатся в каменных мешках, построенных с таким расчетом, чтобы человек, угодивший туда, не вышел живым. Действует сегодня филиал неофашистского ада и в расистской Южно-Африканской Республике, названной, по меткому выражению писателя Ла Гума, «каменной страной»... Взят на вооружение эсэсовский «опыт» истребления инакомыслящих кровавым Дювалье и его подручными — тонтон-макутами на Гаити... Свирепствует парагвайский диктатор Стресснер, мечтающий даже внешне походить на своего кумира — Гитлера...

Не перевелись поклонники бесноватого фюрера и в Западной Германии. Как несколько десятилетий назад, в мюнхенских пивных снова стучат кружки в такт старому германскому гимну «... от Мааса до Мемеля, от Эча до Бельта». Звучат призывы «восстановить райх в границах 1939 года». Выдвигаются требования ядерного оружия для бундесвера. Снова раздаются истеричные вопли о «чистоте германской крови». Адольф II и его неокоричневое воинство — НДП готовятся к новому «крестовому походу».

...У ада много имен: Освенцим, Юра, Сонгми... Но исчадия ада должны помнить — после Освенцима был Нюрнберг.

О. ТРОФИМОВА.
(АПН).

С разных меридианов

НАВСТРЕЧУ 100-ЛЕТИЮ СО ДНЯ РОЖДЕНИЯ В. И. ЛЕНИНА

КОНКУРС НА «ВАРШАВЕ»

Чем ближе знаменательная дата, тем больше значительных и интересных дел в Польше посвящается памяти великого революционера и мыслителя.

Молодые рабочие и работницы предприятий, шахт и новостроек вступили в соревнование за звание бригад социалистического труда имени 100-летия со дня рождения В. И. Ленина. Во всех школах республики сейчас проходит XII олимпиада знаний о Польше и современном мире, тематика которой связана с жизнью и деятельностью Ильича. Название ленинской газеты «Искра» послужило девизом для общереспубликанской акции харцеров (польских пионеров). Они организуют походы по местам сражений советских и польских воинов против фашистских оккупантов, участвуют в озеленении городов и сел, строительстве стадионов и спортивных площадок, проводят турнир знаний: «Ленин — Страна Советов — пионерская организация имени В. И. Ленина».

«Ленин об образовании», «Ленин о роли молодежи», «Идеологические функции современной высшей школы» — таковы темы состоявшегося в Кракове Международного студенческого семинара. Представители вузов 30 стран съехались сюда, чтобы обменяться опытом, посетить места, где жил и работал Владимир Ильич. С большим успехом прошла в стране традиционная декада книги «Человек, мир, политика». Можно рассказать и о многом другом, что делается сейчас в стране в рамках подготовки к юбилею. Остановлюсь на двух недавних встречах, в которых мне довелось принимать участие.

...Столичный автомобильный завод. С его конвейеров сходят легковые автомашины «Варшава», «Сирена» и «Фиат». В тот день после окончания работы молодые инженеры собрались в отделе главного технолога. Вечер получился интересным. Накануне активисты Союза социалистической молодежи, собравшие десятки плакатов о Ленине, выполненных польскими и советскими художниками, украсили ими помещение. Тема плакатов — история первого в мире социалистического государства: годы революции и гражданской войны, планы ГОЭЛРО и индустриализации, развитие науки и культуры.

По программе вечера восьми победителям отборочного конкурса предстояло соревноваться за право участвовать в общезаводском. Каждый участник подходил к столу жюри, брал конверт, в котором находились лист бумаги с тремя вопросами, одна фотография или рисунок. Вопросы, прямо скажем, были нелегкие: они касались отдельных произведений Ильича, его пребывания в Польше, его роли как руководителя Октябрьской революции и деятельности в первые годы Советской власти. И надо было видеть, как живо реагировал зал на ответы участников конкурса. Многое нужно было прочитать и узнать, чтобы отвечать так подробно и обстоятельно. Первое место заняла технолог Эльжбета Бочинская. После вечера она сказала мне: «Ленин — в наших сердцах. Он жил среди нас, поляков. И мы гордимся, что ныне в народной Польше выполняются его заветы». Стоявший рядом Станислав Сивиньский, бывший солдат, прошедший вместе с Советской Армией путь от белорусской деревни Ленино до Берлина, обнял и расцеловал девушку: «Правильно сказала, дочка».

...Торунь, родина великого Коперника, город, где на 120 тысяч жителей приходится 25 тысяч студентов. С каждым годом в средневековую архитектуру Торуни вплетаются новые силуэты современных зданий. Сейчас растет новый комплекс университета имени Н. Коперника.

Десять ленинских дней — так можно назвать Декаду советской культуры, прошедшую недавно здесь. Праздник открылся премьерой местного театра. На сцене идет пьеса по книге Джона Рида «10 дней, которые потрясли мир».

Надолго запомнятся жителям города вечера дружбы на комбинате искусственного волокна «Элана», встречи с советскими геофизиками, помогающими польским специалистам в поисках газа и нефти. Будут помнить и живую газету «Мир-69», в выпуске которой приняли участие советские журналисты, аккредитованные в Польше. А на прощальном вечере местный хор «Дашеньки» исполнил русские народные и революционные песни, которые любил Ильич.

А. ПОЛЯКОВ,
соб. корр. АПН.
Варшава.
(По телефону).

ЛЕНИНСКОМУ ЮБИЛЕЮ

ГАВАНА. (ТАСС). В Гаване состоялся вечер, посвященный 100-летнему юбилею со дня рождения В. И. Ленина. Это было одно из мероприятий большой программы, намеченной в связи с этой знаменательной датой администрацией кубинской столицы. Участники вечера прослушали лекцию о жизни и деятельности вождя мирового пролетариата.

Национальная ассоциация мелких землевладельцев объявила литературный конкурс. Он назван «Ленин и крестьяне». В конкурсе примут участие труженики кубинской деревни, сельские врачи, учителя, агрономы, механизаторы.

УЛАН-БАТОР. (ТАСС). Здесь вышла из печати книга президента Академии наук МНР академика Б. Ширендыба «Ленин и монгольский народ». В ней подчеркивается важное значение встречи В. И. Ленина с монгольской делегацией после победы народной революции в Монголии в 1921 году, заложившей основы советско-монгольской дружбы.

Книга иллюстрирована многочисленными фотоснимками и репродукциями произведений монгольских художников.

РИМ. (ТАСС). Массовым митингом отметили 25 января римские коммунисты и все трудящиеся 100-летие со дня рождения В. И. Ленина и 49-ю годовщину создания Итальянской коммунистической партии. На митинге, проходившем в зале Римской федерации ИКП, присутствовала делегация КПСС во главе с членом ЦК КПСС П. Н. Федосеевым.

Открывая митинг, секретарь Римской федерации ИКП Л. Петрозелли подчеркнул, что ленинское учение, живое и актуальное и в наши дни, позволяет силам прогресса и социализма на всем земном шаре добиваться новых успехов и уверенно идти вперед.

С большой речью на митинге выступил член Политбюро Итальянской компартии Дж. Амендола. В этом году, сказал он, мы отмечаем столетие со дня рождения В. И. Ленина, нашего учителя, великого революционера, того, кто возглавил и привел к победе первую в истории человечества пролетарскую революцию. Мы отмечаем эту великую дату одновременно с 49-й годовщиной нашей партии. Это совпадение не случайно, ибо без Ленина, без Октябрьской революции, без Коммунистического интернационала не родилась бы и Итальянская компартии. У колыбели нашей партии стояли Ленин и Великая Октябрьская революция.

БЕССМЕРТНЫЕ ИДЕИ

БОНН. Бессмертное учение В. И. Ленина как и прежде указывает трудящимся всего мира путь, ведущий к решению главных задач в борьбе за мир, демократию, социальный прогресс и социализм, заявил первый секретарь ЦК Коммунистической партии Германии Манфред Рейман, выступая на собрании трудящихся одного из промышленных центров Рура — Гельзенкирхена.

Задачей коммунистов ныне является правильное применение имеющих общую силу принципов ленинизма в соответствии с конкретными условиями в каждой стране, заявил М. Рейман. Он призвал к единству действий рабочего класса в духе завета В. И. Ленина.

М. Рейман еще раз обратился к западногерманским властям с настоятельным требованием отменить запрет Коммунистической партии Германии, существующий с 1956 года.

(ТАСС).

ИРАК. Завод электротехнических изделий в Багдаде — одно из крупнейших промышленных предприятий страны, построенное с технической помощью Советского Союза. Совместно с иракскими специалистами здесь трудится большая группа советских инженеров и техников.

НА СНИМКЕ: Р. Сусанян и Нуама Абуд обсуждают чертеж детали.

Фото АДН—ТАСС.

ВЕЛИКОЕ УЧЕНИЕ МАРКСИЗМА ЛЕНИНИЗМА

БЕРЛИН. 26 января. (ТАСС). Закончившаяся в Москве Международная теоретическая конференция «Возрастание роли ленинизма в современную эпоху и критика антикоммунизма» продемонстрировала неуклонный рост влияния идей марксизма-ленинизма в наше время. Это заявил в интервью агентству АДН член ЦК СЕПГ, директор Института общественных наук при ЦК СЕПГ профессор О. Рейнгольд, принимавший участие в конференции.

Необходимо подчеркнуть, отметил О. Рейнгольд, что в настоящее время буржуазные идеологи ведут замаскированное наступление на социализм. Они используют при этом новые методы борьбы, делая основной упор на теорию конвергенции. С помощью этой теории империализм пытается выхолостить и оклеветать социализм.

Участники конференции, заявил О. Рейнгольд, проанализировали новые методы, которые используют наши идеологические противники, и обсудили вопрос об активизации борьбы на идеологическом фронте.

Большое внимание было уделено проблеме западногерманского империализма, его попыткам усилить свое влияние в ГДР и других социалистических странах. Участники марксистско-ленинского форума в Москве указали на настоятельную необходимость совместной борьбы против антикоммунизма.

РАЗВЕДЫВАЮТ НЕДРА ЭФИОПИИ

АДДИС-АБЕБА. Широким фронтом идет разведка недр Эфиопии. По данным заместителя министра шахт Тешоме Гебре Мариама, в настоящее время геологоразведочные работы ведутся на площади 390 тысяч квадратных километров.

Выступая на встрече с журналистами, он сообщил, что в провинции Тигре, на севере страны, разведка выявила наличие месторождений меди, цинка и никеля. Одновременно проводятся изыскательские работы в западных и южных районах Эфиопии, где обнаружены месторождения золота, платины и других полезных ископаемых. Предполагается также наличие урана и нефти.

Заместитель министра подчеркнул, что к 1973 году, т. е. концу третьей пятилетки, доход от добычи полезных ископаемых составит 50 миллионов эфиопских долларов в год.

(ТАСС).

ПРИМЕР САМООТВЕРЖЕННОГО ВЫПОЛНЕНИЯ ДОЛГА

КАИР. 26 января. (ТАСС). В результате ожесточенных боев с израильскими агрессорами египетские войска вынудили их покинуть остров Шавдан. Однако авиация противника продолжает атаковать защитников острова. Об этом сообщает сегодня газета «Аль-Ахрам».

Во время схваток с врагом солдаты и офицеры армии ОАР проявили мужество и героизм, подчеркивает газета.

Капитан второго ранга ВМС ОАР Хосни Хамада командовал торпедным катером, который принял неравный бой с израильскими самолетами. Катер получил несколько прямых попаданий и стал тонуть, но весь экипаж во главе с командиром до конца продолжал сражаться и тем самым оттянул на себя значительные силы израильской авиации от героических защитников острова Шавдан.

Выступая на встрече с представителями египетского рабочего движения, вице-президент ОАР Анвар Садат заявил: «Мужество египетских солдат и офицеров — защитников Шавдана является блестящим примером самоотверженного выполнения своего долга».

Наш календарь

«ЧУГУНКИ» ОСНОВАТЕЛЬ

СЕГОДНЯ — 195 ЛЕТ СО ДНЯ РОЖДЕНИЯ ПЕТРА КОЗЬМИЧА ФРОЛОВА, НЕУТОМИМОГО ИССЛЕДОВАТЕЛЯ АЛТАЯ И ТАЛАНТЛИВОГО ИЗОБРЕТАТЕЛЯ.

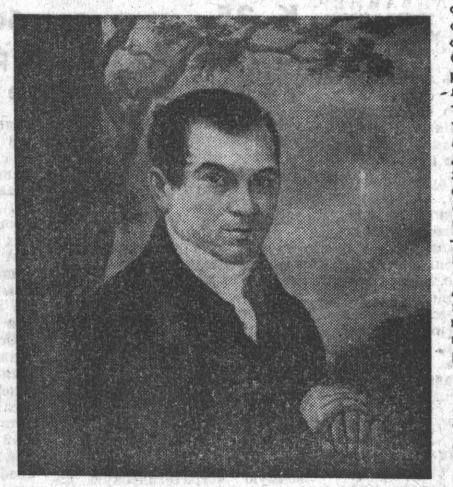

Родился Фролов в семье известного изобретателя горнозаводских механизмов — Козьмы Дмитриевича, работавшего многие годы управляющим Змеиногорскими рудниками. С детских лет был хорошо знаком с изнуряющим трудом рудокопов. И когда после десятилетнего обучения в Петербургском горном училище он снова приехал на Алтай, то принял твердое решение, как и отец, посвятить свою жизнь горнозаводскому делу и по мере своих сил добиваться облегчения труда бергайеров.

Несколько лет шихтмейстер руководил работами на Змеиногорских рудниках. Затем его перевели инженером на Сузунский медеплавильный завод. С 1793 года П. К. Фролов занимался доставкой свинца с Нерчинских заводов. При этом Петр Козьмич максимально использовал вновь исследованный им водный путь от Иркутска до Барнаула. Он не только хорошо изучил фарватер всех рек, по которым проходили груженые суда, но и сделал подробное «описание озера Байкал, рек Селенги, Ангары, Тунгузки и плавание по оным».

После этого Петр Козьмич был назначен на должность инспектора горнозаводских школ и одновременно заведывал библиотечным делом. Немало сделал он и в этой области, но все же больше его тянуло к технике. Интересную идею предложил Фролов в 1805 году: доставлять руду из района Бухтармы водным путем. Для этого ему потребовалось тщательно изучить русло Иртыша и построить несколько судов с малой осадкой. Испытания, проведенные Фроловым летом того же года, показали хорошие результаты.

Главное же дело своей жизни он начал в 1806 году, когда разработал проект первой в России «чугунки». Через три года ее строительство было завершено полностью. Полотно дороги проходило по сильно пересеченной местности и соединяло собою рудник с сереброплавильным заводом. 725 метров пути было уложено в выемке глубиной около 2,5 метра, затем 34 метра дороги проходило по ровному месту и далее при пересечении речки Корбалихи был построен мост длиной 292 и высотой 11 метров. Мост отличался оригинальностью каменных опор. Строители железных дорог еще долго применяли такой тип опор. Затем 23 метра пути было уложено на сваях. Кроме того, от дороги шли два ответвления протяженностью более двухсот метров. В общей сложности ее длина равнялась примерно 1.870—1.880 метрам. Интересно отметить и то, что поворотный круг для вагонеток также явился прототипом современных поворотных кругов на железнодорожных станциях.

С введением в эксплуатацию чугунорельсовой дороги было освобождено от ежедневных тяжелых работ более тридцати рудовозов с конными повозками. По проложенной колее две сменные лошади за день могли перевезти в вагонетках свыше двух тысяч пудов руды.

Змеевская дорога существовала довольно долго. Сейчас от нее почти ничего не осталось, но еще можно найти участки сильно разрушенной насыпи. Сотрудники Алтайского краевого музея отыскали в отвалах Змеиногорского рудника хорошо сохранившийся рельс и колесо от вагонетки знаменитой фролозской дороги. Ныне эти уникальные экспонаты вызывают большой интерес у каждого, кто посещает старейший музей Сибири.

Став начальником Колывано - Воскресенских заводов, Петр Козьмич очень много сделал для поднятия культуры и благоустройства Барнаула. По его инициативе шла перестройка улиц и площадей города. Талантливый барнаульский архитектор Яков Николаевич Попов в течение двух десятилетий буквально преобразил облик города. Здания и памятники, построенные по его проекту на нынешней Пионерской площади и улице Ползунова, и в настоящее время являются гордостью Барнаула. Это обелиск в честь столетия горнозаводского дела на Алтае, красивое здание бывшего госпиталя с массивными дорическими колоннами (ныне корпус сельхозинститута), здание бывшей лаборатории сереброплавильного завода (ныне краевой музей), декоративные портики и «инструментальный» магазин (ныне Горэлектросеть) и многие другие сооружения.

В 1823 году по инициативе П. К. Фролова и Ф. Геблера в Барнауле был основан музей (ныне Алтайский краевой музей). Уже в 1826 году известный ботаник, профессор Дерптского (ныне Тартуского) университета Карл Ледебур, путешествуя по Алтаю, очень подробно описал экспозицию нашего музея и тепло отзывался о его основателях. Вот что он написал об этом в своей книге «Путешествие по Горному Алтаю и предгорьям Алтая»: «Господин Фролов не только живо интересуется выращиванием различных растений, но и также имеет большие заслуги в деле организации музея, интересные коллекции которого содержат различные экспонаты. В двух залах с моделями нынешних шахт, заводов и машин, мне показались наиболее интересными следующие: модель горных слоев Змеиногорского рудника, другая модель этого же рудника со всеми ходами и разработками, модели разрабатываемых слоев и внутреннего устройства Салаирского рудника, модель паровой машины, сконструированной в Барнауле в 1764 году уроженцем Сибири шихтмейстером Ползуновым...». Интересно отметить, что большинство этих моделей сохранилось и в настоящее время экспонируется в отделе досоветской истории.

Фролов был инициатором создания в Барнауле театра, оркестра, хора, картинной галереи. При его непосредственном содействии были основаны метеорологическая станция, бумагоделательная фабрика, типография и многие другие учреждения.

Деятельность Петра Козьмича была обширной и разносторонней. Можно с уверенностью сказать, что не было такой отрасли в горнозаводском производстве, где бы он не оставил заметного следа своей новаторской деятельностью.

Т. ПОЛУХИН.

Это интересно

НЕОБЫКНОВЕННЫЙ КОЛОС

— Теперь можно сказать, что со своей специальностью вы подружились почти с пелеонок, — шутили врачи Липецкого областного тубдиспансера, провожая домой молодого агронома колхоза имени Мичурина из поселка Добринка Елену Михалеву.

...Еще на втором году жизни Лена стала вдруг кашлять и болеть. На рентгене в ее легких просматривалось темное пятно. Но другими анализами туберкулез не подтвердился. Врачи решили, что это — хроническая пневмония.

Недавно Михалева почувствовала себя хуже. На консилиуме в диспансере ей решили сделать операцию. Когда хирург Л. А. Гитерман и два его ассистента Б. А. Фалин и В. П. Зеленин вскрыли грудную клетку, то не поверили своим глазам: в легких был почерневший колос с остью и зернами. Его Лена вдохнула в детстве в бронх, а он затем постепенно врос в ткани легкого.

Эта редкая операция по совпадению оказалась пятисотой операцией, удачно проведенной на легких в Липецком областном диспансере.

М. ГОЛАЧЕВ.
(Корр. ТАСС).

Липецк.

УНИКАЛЬНАЯ КОЛЛЕКЦИЯ ЛОЦМАНА

Путь в 15 тысяч километров от Австралии до Литвы проделала посылка на имя лоцмана Клайпедского торгового порта Ф. Римкявичюса. Ему прислали 60 самых причудливых раковин, поднятых с океанских глубин. Они пополнили уникальную коллекцию даров моря, которую Ф. Римкявичюс собирает много лет.

В коллекции моряка сейчас насчитывается свыше пятисот раковин со всех океанов и почти всех морей нашей планеты.

Увлечение потребовало от Ф. Римкявичюса вести переписку на разных языках. С этой целью он изучил английский и французский языки.

(Корр. ТАСС).

Клайпеда.

ОТДЕЛ ПО ИСПОЛЬЗОВАНИЮ ТРУДОВЫХ РЕСУРСОВ КРАЙИСПОЛКОМА

ПРИГЛАШАЮТСЯ

НА РАБОТУ С НЕПОЛНЫМ РАБОЧИМ ДНЕМ, С НЕПОЛНОЙ РАБОЧЕЙ НЕДЕЛЕЙ, НАДОМНИКАМИ — пенсионеры, домохозяйки, студенты по специальностям:

НА ЗАВОДЫ: ГЕОЛОГОРАЗВЕДОЧНОГО ОБОРУДОВАНИЯ, ТРАНСПОРТНОГО МАШИНОСТРОЕНИЯ, СТАНКОСТРОИТЕЛЬНЫЙ, ВАГОНОРЕМОНТНЫЙ:
слесари-ремонтники, токари, фрезеровщики, расточники, строгальщики, сверловщики, слесари-модельщики, уборщицы производственных помещений, грузчики по вывозке стружки, обрубщики в цех точного литья, штамповщики, маляры, слесари, плотники на изготовление тары, подсобные рабочие на уборку заводской территории, слесари-лекальщики, гальванщики, стружконосы, подсобные рабочие, рабочие в охрану, техничкн.

НА КОМБИНАТЫ: МЕЛАНЖЕВЫЙ, ХЛОПЧАТОБУМАЖНЫЙ, ХИМИЧЕСКОЕ ВОЛОКНА:
мотальщицы, чистильщицы оборудования, тростильщицы, рабочие на погрузочно-разгрузочные работы, уборщицы производственных помещений.

НА КЖБИ ТРЕСТА «АЛТАЙСЕЛЬСТРОЙКОНСТРУКЦИЯ»:
грузчики, разнорабочие.

НА ЗАВОДЫ: ЛИКЕРО-ВОДОЧНЫЙ, КОЖСЫРЬЕВОЙ, ДРОЖЖЕВОЙ:
рабочие на ремонт и поделку ящиков, выгрузку вагонов, растюковку кожсырья, уборщицы.

НА ФАБРИКИ: САПОГОВАЛЯЛЬНУЮ:
рабочие на транспортировку и упаковку готовой продукции, разработку отходов производства, на участок транспортировки и упаковки плотных войлоков, на участок варки шубного лоскута.

ОБУВНУЮ: машинистки-надомники, обувщики.
МАКАРОННУЮ: рабочие тарного цеха.
В БАРНАУЛЬСКИЙ ГОРПЛОДООВОЩЕТОРГ:
рабочие на переборку картофеля

За справками и направлениями на работу обращайтесь на пункты по трудоустройству: г. Барнаул, пр-кт Красноармейский, 104 «а», пр. Калинина, 8 «а», комн. 77; ул. Кирова, 84.

ИЗДАТЕЛЬСТВО ГАЗЕТЫ «АЛТАЙСКАЯ ПРАВДА»
ПРИГЛАШАЕТ НА РАБОТУ
СЛЕСАРЕЙ-САНТЕХНИКОВ
Обращаться: г. Барнаул, ул. Короленко, 105. Тел. 5-52-57.

ВНИМАНИЮ ФОТОЛЮБИТЕЛЕЙ ГОРОДА!

Городской фотоклуб «Алтай» (при клубе ордена Ленина завода «Трансмаш») готовит фотовыставку, посвященную 100-летию со дня рождения В. И. Ленина. Фотовыставка проводится под девизом: «Фотолюбитель — летописец современности». Всех, кто дружит с фотоаппаратом, приглашаем принять участие в выставке.

Прием работ производится в клубе «Трансмаш» в дни занятий фотоклуба (каждую среду с 19.00 часов) до 1 марта с. г.

АЛТАЙСКИЙ МОТОРНЫЙ ЗАВОД
ОБЪЯВЛЯЕТ ПРИЕМ НА КУРСЫ

для обучения по специальностям: **мотористы** — на испытательную станцию, **наладчики** — на автоматические линии, агрегатные и специальные станки, **слесари** — по ремонту промышленного оборудования, **электромонтеры** — по обслуживанию промышленного оборудования, **модельщики.** Срок обучения 3 месяца. Принимаются мужчины (преимущественно демобилизованные из рядов Советской Армии), имеющие среднее или средне-техническое образование. В период обучения выплачивается стипендия 80 рублей в месяц. Нуждающимся предоставляется общежитие.

Обращаться в отдел кадров завода.

ПРИГЛАШАЮТ НА РАБОТУ:

БАРНАУЛЬСКИЙ МАГАЗИН «РУБИН» «ЮВЕЛИРТОРГА» для постоянной работы — **старших продавцов, продавцов, младших продавцов, уборщицу,** а также **учеников продавцов.**
Адрес магазина: пр. Ленина, 81.

КРАЕВОЙ ТЕАТР КУКОЛ — рабочих сцены.
Обращаться: г. Барнаул, ул. Профинтерна, 35.

ИНСПЕКЦИИ ГОССТРАХА ГОРОДОВ И РАЙОНОВ КРАЯ на постоянную работу — **страховых агентов,** на должности которых также приглашаются трудоспособные пенсионеры по старости.
Обращаться в инспекции Госстраха городов и районов.

ВОСЬМОЙ ДЕТСКИЙ ДОМ — **поваров.**
Обращаться: г. Барнаул, ул. Интернациональная, 26.

БАРНАУЛЬСКИЙ ИНДУСТРИАЛЬНО - ПЕДАГОГИЧЕСКИЙ ТЕХНИКУМ — **техничек, коменданта.** (Жилплощадью обеспечиваются).
Здесь же приглашаются на работу преподаватели физики, по тракторам и автомобилям.
Обращаться: ул. Водопроводная, 87.

ТРЕБУЕТСЯ прачка.
Обращаться: г. Барнаул, ул. Чкалова, 64.

БАРНАУЛЬСКОЕ БЮРО ПУТЕШЕСТВИЙ И ЭКСКУРСИЙ объявляет набор на 3-месячные курсы подготовки экскурсоводов. Принимаются лица с высшим и незаконченным высшим образованием. Занятия проводятся 2 раза в неделю в вечернее время. Лица, закончившие курсы, работают в бюро по совместительству.
Обращаться: пр. Ленина, 81. Телефон 5-36-49.

К СВЕДЕНИЮ ДЕЛЕГАТОВ IX АЛТАЙСКОЙ КРАЕВОЙ КОНФЕРЕНЦИИ ПРОФСОЮЗА РАБОЧИХ И СЛУЖАЩИХ СЕЛЬСКОГО ХОЗЯЙСТВА И ЗАГОТОВОК.

3 февраля в Барнауле в 10 часов созывается IX Алтайская краевая конференция профсоюза рабочих и служащих сельского хозяйства и заготовок. Регистрация делегатов будет производиться в Доме союзов (проспект Ленина, 29) в комнате № 5 с 1 февраля.

Справки по телефонам 97-2-04 и 97-2-13.

ТЕЛЕВИДЕНИЕ

19.00 — Мультфильм для детей. 19.30 — «Страна Пионерия», телевизионный журнал. 20.30 — К 100-летию со дня рождения В. И. Ленина. «Ленинский Первомай», документальный фильм. 20.50 — «Земля алтайская», программа для работников сельского хозяйства. 22.00 — Киножурнал. 22.10—Литературный концерт.

ТЕАТРЫ

КРАЕВОЙ ТЕАТР ДРАМЫ. «МОРЯКИ». В 19-30.
ТЕАТР МУЗЫКАЛЬНОЙ КОМЕДИИ. «ДЕВУШКА С ГОЛУБЫМИ ГЛАЗАМИ». В 19-30.
ТЕАТР ЮНОГО ЗРИТЕЛЯ. «ЭЙ, ТЫ, ЗДРАВСТВУЙ!». В 19.

КИНО

«РОССИЯ». «АНЖЕЛИКА — МАРКИЗА АНГЕЛОВ». В 9, 10, 11, 12, 13, 14, 15, 16, 17, 18, 19, 20, 21, 22.
«ЮНОСТЬ». «СУПРУЖЕСКАЯ ЖИЗНЬ». (1 серия). В 9-30, 11-30, 13-30, 15-30, 17-30, 19-30, 21-30.
«РОДИНА». «СУПРУЖЕСКАЯ ЖИЗНЬ». (1 серия). В 9, 10, 12, 13-30, 14, 15-30, 16, 17-30, 18, 19-30, 20, 21-30, 22. «НИКОЛАЙ БАУМАН». В 11.
«ОКТЯБРЬ». «ПОСЛЕДНЯЯ НОЧЬ ДЕТСТВА». В 9-30, 11-20, 13-10, 15, 16-50, 18-40, 20-30, 22-15. На удлиненном сеансе в 22-15. — «БОЛЬШОЙ ТРАМПЛИН».
«ЧАЙКА». «МАТЕРИНСКАЯ ЛЮБОВЬ». (1—2 серии). В 9-15, 12, 15, 18, 21.
«АЛТАЙ». «НЕ ГОРЮЙ!». В 15, 17, 19, 21. На удлиненном сеансе в 21 час. — «ТАЙМ-АУТ».
«ПЕРВОМАЙСКИЙ». «МАТЕРИНСКАЯ ЛЮБОВЬ». (1—2 серии). В 10, 11, 13, 14, 16, 19, 21-15. «РАССВЕТ». В 17, 19-30, 22.
Клуб ЗАВОДА «ТРАНСМАШ». «Я ЕГО НЕВЕСТА». В 13, 15, 17, 21.

ПОГОДА

Сегодня днем по краю, по данным синоптиков, облачная, с прояснениями погода, снег, метель, ветер юго-западный, 18—23, по северным районам — северо-восточный, 10—15 метров в секунду, температура 10—15 градусов мороза.

По Барнаулу — облачная погода, снег, ветер северо-восточный, 10—15 метров в секунду, температура 20—22 градуса мороза.

СПОРТИВНО - ТЕХНИЧЕСКИЙ КЛУБ «СТРОИТЕЛЬ» КОМИТЕТА ДОСААФ ТРЕСТА «СТРОЙГАЗ» производит набор на курсы: секретарей-машинисток и радиооператоров, мотоциклистов.
Об условиях приема справляться в конторе клуба по адресу: г. Барнаул, П. Сухова, 64.

Наш адрес и телефоны:

Барнаул, ул. Короленко 105. ТЕЛЕФОНЫ: справки 5-49-56, заместитель редактора 5-48-37, ответственный секретарь 5-52-34, заместители отв. секретаря 5.51-13. ОТДЕЛЫ: партийной жизни 5-43-54, 5-53-11, пропаганды и агитации 5-50-92, советского строительства и быта 5-51-73, 5-53-11, сельского хозяйства 5-46-73, 5-54-64, промышленности и транспорта 5-52-63, 5-46-12, строительства 5-49-54, культуры и учебных заведений 5-50-82, информации и спорта 5-46-92, писем 5-54-12, 5-48-71, стенографистка 5-45-62, отдел объявлений 5-53-62. Общественная приемная работает с 10 до 14 часов (кроме субботы и воскресенья). Телефон 5-57-62.

г. Барнаул
ул. Короленко 105.
Издательство
«Алтайская правда»
Алтайского крайкома КПСС

АГ 05081. 50.300
Заказ № 479.
Тираж 170.000 экз.

ДРЕВНЯЯ ЗАГАДКА «ДЖУД-ШИ»

МОЖНО ли стать бессмертным? Ни разумом, ни телом человек не приемлет смерть. Но если тело его бессильно перед неизбежным концом, то разум сражается даже после смерти.

Веками народные исцелители вписывали мудрые мысли в древние книги. Вписывали словами, смысл которых мог понять только человек, посвященный в тайны народной медицины. Одна из этих книг «Джуд-ши» была составлена на санскритском языке в V веке до новой эры и только в VIII веке переведена на тибетский язык. Содержание книги изложено в символическо - аллегорическом стиле: без дополнительных разъяснений и расшифровок суть трактата понять невозможно. Это послужило поводом к написанию многочисленных комментариев, особенно к третьему тому «Джуд-ши» («Основы практического врачебного искусства»). Самым популярным был «Лхантав», написанный тибетским врачом Дерсид-Санжи-Джамсо в XVIII веке. В Монголии и Забайкалье он издавался с подстрочным монгольским переводом.

Шли годы. Людей, способных разгадать «Джуд-ши», становилось все меньше. Сейчас лишь девять таких мудрых старцев живут в Бурятской Республике. Вместе с сотрудниками филиала Сибирского отделения Академии наук они работают над расшифровкой и научным обоснованием положений «Джуд-ши» — основного руководства индо-тибетской медицины. Философской предпосылкой основ древней медицины явился стихийный исторический материализм, который предопределил объективную оценку единства живого организма с окружающей внешней средой. Древние люди, разумеется, не могли сделать медицину точной наукой. Вот почему многие ошибки, допущенные лекарями-самоучками, становились не только «личной собственностью» их авторов.

Однако те положения и рецепты, которые подтвердились в «Джуд-ши», были проверены сотнями и тысячами удачных экспериментов. Основным принципом лечения считалась система от простого к сложному. В 31 главе II-го тома «Джуд-ши» утверждается, что необходимо лечить болезни как бы поднимаясь по ступенькам лестницы: лечить вначале разумным образом жизни и деятельности, затем — диетой и только после этого приступать к лекарствам и хирургическим операциям.

Если познакомиться с многочисленными теоретическими трактатами, комментариями, практическими наставлениями и атласами, можно сделать главный вывод: лечение в индо-тибетской медицине рассчитано не на устранение отдельных симптомов болезни, а на мобилизацию защитных сил организма в борьбе с болезнью, то есть на повышение иммунобиологических процессов.

И все же до настоящего времени сущность этой медицины с научных позиций до конца не изучена, потому что она была окутана тяжелым религиозным туманом буддийской церкви. Ламы всеми силами защищали монополию на право дарить людям (конечно, небезвозмездно) здоровье. Отсюда и сложный символическо - аллегорический стиль трактатов.

— Научный перевод и расшифровка трактатов, физиологические и фармакологические исследования методов и лекарственных средств индо - тибетской медицины имеют не только исторический, но и практический интерес для медицины, — говорит кандидат медицинских наук, руководитель тематической группы «Индо-тибетская медицина» Эльбек Базарон. — Наша группа была создана в июле 1968 года. Вначале мы организовали по всей Бурятии поиск людей, знакомых с тайнами «Джуд-ши». Они стали нашими консультантами и переводчиками. В частности, с их помощью был подготовлен к печати библиографический источник по индо-тибетской медицине, подобрана рабочая картотека синонимов на санскритском и тибетском языках.

Работа кропотливая. Нередко приходилось очищать «Джуд-ши» от вздорных философских построений и сенсационных выводов, но постепенно «старик разговорился» и кое-что нам рассказал. В первом томе основного руководства, «За жуд», кратко излагаются цели и задачи медицинской науки, методы диагностики, лечение и элементы гигиены, принципы построения индо-тибетской медицины, дается детальная аннотация ко всем четырем томам «Джуд-ши». Второй том —«Шад-жуд» — состоит из одиннадцати разделов, в которых раскрыты основы теоретической медицины, учение о питании, лекарственных средствах.

«Маны - нчаг - ж у д» (третий том) знакомит читателя с основами практической медицины, учением о частной терапии с указанием рецептурных прописей. «Шэ-мэжуд» (четвертый том) — дополнительная основа практической медицины.

Нам удалось перевести с тибетского на русский язык I—II и IV книги теоретического трактата «Джуд-ши» и составить краткий справочник по симптомологии многих болезней. Некоторые положения трактата поражают безукоризненной логикой. Но в науке не принято верить на слово даже древним мудрецам, поэтому «Джуд-ши» держит экзамен перед современной медициной по всем пунктам ее требований.

В группе ведется большая экспедиционно - лабораторная работа. Научные работники побывали в самых заповедных уголках Бурятской, Тувинской АССР и Читинской области. Они привезли 150 лекарственных средств (растительного, минерального и животного происхождения), создали гербарный фонд. Сейчас идет техническая обработка лекарственного сырья.

Нередко «Джуд-ши» задает нам загадки, над которыми ломает голову весь коллектив. Так было с «тигровым мясом», рекомендованным трактатом в качестве ценного лекарства. Казалось, все просто: убить тигра и использовать его мясо. Однако после долгих поисков и проверок выяснилось, что «тигровое мясо» — это цветок. В общем, после знакомства с «Джуд-ши» испытываешь сложное чувство восхищения и подавленности. Сколько знаний вложили в эти книги мудрецы и сколько изобретательности потребовалось им, чтобы спрятать эту мудрость от не посвященного в таинства исцеления!

Сергей ОСТРОУМОВ,
Леонид МОНЧИНСКИЙ.
(АПН).

СПОРТ

ХОККЕЙ

БЕЗ ПОДАВЛЯЮЩЕГО ПРЕИМУЩЕСТВА

«МОТОР» (БАРНАУЛ) — «КАУЧУК» (ОМСК) — 8:1 (2:0, 0:0, 6:1) и 4:3 (1:0, 2:2, 1:1).

Несмотря на победу с разгромным счетом, подавляющего преимущества в ходе первой встречи «Мотор» не имел.

Началась заключительная двадцатиминутка, а никто на трибунах не был твердо уверен в победе своей команды. Атаки омичей становились все более опасными. Защита барнаульцев с большим напряжением ликвидировала голевые ситуации. Но одну из них нападающий «Каучука» все-таки использовал, разрыв в счете сократился до минимума.

Наступила кульминация матча. И судьба его зависела теперь не от технического и тактического мастерства, а от воли, заряженности на игру каждого хоккеиста.

А тут еще следует нарушение правил, и игрок «Мотора» отправился на скамью штрафников. Барнаульцы защищались в меньшинстве самоотверженно. Порой казалось, что только чудо спасет ворота «Мотора» от шайбы. Но барнаульцы смогли не только выдержать яростный штурм омичей, а и увеличить счет.

И тут наступил перелом. Омичи, убедившись в тщетности попыток взять игру в свои руки, по существу сложили оружие. «Мотор», окрыленный успехом, разыгрался. Его хоккеисты забросили рекордное для себя в этом сезоне количество шайб в одной встрече.

Второй поединок был напряженным с первой до последней минуты. Каждая команда стремилась к победе и отдала ей все. На площадке шла жесткая, бескомпромиссная борьба.

Прошло всего 13 секунд встречи, а за воротами «Каучука» уже загорелась красная лампа. Барнаульцы, завладев при абрасывании шайбой, разыграли несложную комбинацию. Куприянов точно отдал шайбу Мурашкину, и тот отправил ее в сетку. Это стало возможным потому, что защита гостей не смогла сразу с должной степенью готовности включиться в борьбу.

Кстати, и вторая шайба, побывавшая в воротах «Каучука», была копией первой. Потребовалось всего 16 секунд второго периода, чтобы Мурашкин и Извеков успели дойти до ворот соперников, и там Извеков забросил шайбу.

В этой встрече было много бросков по воротам. Но ни одна шайба не была забита после того, как она отскочила от вратаря. Это говорит о том, что плохо еще барнаульцы чувствуют себя на «пятачке» противника. И это характерно не только для отчетного поединка. Следовательно, у «Мотора» есть большие возможности для увеличения количества заброшенных шайб.

Шайбы забросили: в первой встрече у «Мотора»: Курзенев (4), Сухов (6), Яковлев (45), Сухов (48), Извеков (56), Мурашкин (56), Спирин (58), Курицын (58); у «Каучука»: Чибирев (42); во второй встрече у «Мотора»: Мурашкин (1), Извеков (21), Петров (31), Мурашкин (43); у «Каучука» — Черкашин (23), Вавилов (39), Кузякин (43).

Хорошо отстоял в этих встречах вратарь Ганичев. Он показывал самоотверженную игру, выручая команду из трудных положений.

Следует отметить, что к концу матча обе команды снизили скорости, стали действовать на площадке более инертно. Попросту говоря, хоккеисты устали. Как заявил после встречи старший тренер «Мотора» Б. Кузьминых, на восстановление сил у хоккеистов не хватило времени, поскольку второй матч проводился меньше, чем через сутки. А это не могло не наложить свой отпечаток на игру.

Теперь «Мотору» предстоит провести серию матчей на чужих полях: в Сероне, Нижнем Тагиле и Новосибирске. Лишь 14 и 15 февраля болельщики вновь смогут увидеть игру своих земляков: «Мотор» будет принимать омский «Локомотив».

В. ЛИСИН.

НА СНИМКЕ: момент игры. Фото В. Брязгина.

ПОБЕДИЛ НОВОСИБИРЕЦ

Впервые в этом сезоне любители спорта краевого центра были свидетелями соревнований мотоциклистов по ледяной дорожке. Это был матч городов Сибири. Его организовала первичная организация ДОСААФ Барнаульского котельного завода. Среди гонщиков были уже знакомые барнаульцам мастера спорта из Новосибирска Анатолий Искачев, Владимир Хайкин, Владимир Кочетов. Впервые принимали участие в соревнованиях в нашем крае мастер спорта из Красноярска Валерий Данилович, кемеровчанин мастер спорта Владимир Дашкевич и другие.

В первый день основная борьба за лидерство велась между новосибирцем Искачевым, кандидатом в мастера спорта из Барнаула Владимиром Чеканем и его одноклубником перворазрядником Анатолием Осьмининым. Лучший результат показал Осьминин. Он набрал 15 очков из 15 возможных. На одно очко отстал от него Искачев. Чекань был третьим, набрав 11 очков.

Уже в первом заезде второго дня соревнований неудача постигла Чеканя. Он получил травму и вынужден был прекратить состязания. Искачев же сумел опередить Осьминина. Лишь в одном заезде он пришел вторым, а в остальных был первым. Осьминин же потерял во второй день состязаний 5 очков.

В итоге двух дней новосибирец занял первое место. Он же показал лучшее время. Четыре круга на ледяных дорожках стадиона «Локомотив» он прошел за 61,2 секунды. На втором месте был Осьминин, на третьем — мастер спорта слесарь Барнаульского цинного комбината Владимир Кожемякин. Он отстал от победителя на 4 очка.

В матче участвовали также мотоциклисты из Усть-Каменогорска, Бийска и Горно-Алтайска. Состязания проходили на тяжелых машинах с объемом цилиндра 500 куб. см.

НА СНИМКЕ: на вираже. Фото Б. Брязгина.

Закончился самый сложный вид лыжных гонок, входящий в программу IV зимней спартакиады Алтая, — биатлон. Гонку со стрельбой на 20 километров выиграл динамовец Юрий Галкин. Эстафетную гонку со стрельбой выиграла команда «Буревестника».

Кубок краевого комитета по физической культуре и спорту вручен команде «Динамо», второе место — у «Буревестника», третье — у ДСО «Урожай».

В. ЧЕРНИКОВ.

Редактор А. ПРОЗОРОВ.