ПРОЛЕТАРИИ ВСЕХ СТРАН, СОЕДИНЯЙТЕСЬ!

АЛТАЙСКАЯ ПРАВДА

Орган Алтайского краевого комитета КПСС и краевого Совета депутатов трудящихся

№ 20 (14603) • ВОСКРЕСЕНЬЕ, 25 ЯНВАРЯ 1970 ГОДА • Год издания 53-й • Цена 2 коп.

В КРАЙКОМЕ КПСС

О ПОДГОТОВКЕ МЕХАНИЗАТОРСКИХ КАДРОВ

Партийные и комсомольские организации, коллективы рабочих совхоза «Россия» Кытмановского района, колхоза имени Ленина Бийского района, отвечая на решения декабрьского (1969 г.) Пленума ЦК КПСС, развернули большую работу по подготовке механизаторских кадров.

Придавая механизаторскому всеобучу большое политическое значение, бюро крайкома КПСС ПОСТАНОВИЛО:

Одобрить мероприятия партийных и комсомольских комитетов совхоза «Россия» и колхоза имени Ленина по подготовке механизаторов и закреплению молодежи на селе.

Обязать крайком ВЛКСМ, крайоно, Горно-Алтайский обком КПСС и облисполком, райкомы и горкомы КПСС, гор(рай)исполкомы, обком, горкомы и райкомы ВЛКСМ, краевые управления профтехобразования и сельского хозяйства, объединение «Сельхозтехника», партийные организации, директоров совхозов и правления колхозов разработать по примеру совхоза «Россия» и колхоза имени Ленина четкие планы подготовки и переподготовки механизаторских кадров с таким расчетом, чтобы уже в 1970 году значительно повысить производительность труда, лучше использовать технику, сократить сроки проведения сельскохозяйственных работ.

Широкое проведение механизаторского всеобуча позволит обеспечить двухсменную работу машин, а также иметь резерв трактористов, комбайнеров, шоферов, машинистов зерноочистительных и других сельскохозяйственных машин.

Необходимо полностью укомплектовать сельские профессионально-технические училища и их филиалы в колхозах и совхозах курсантами, считая эту форму подготовки кадров механизаторов главной.

Организовать в колхозах и совхозах курсы комбайнеров без отрыва от производства, на которых обучать мастерству управления комбайном работников животноводства, строительства, бригадиров полеводческих бригад, заведующих фермами, учетчиков, управляющих отделениями, бухгалтеров, счетоводов, работников культурно-просветительных учреждений, сельских Советов, профсоюзных, комсомольских и других общественных организаций.

Поставить дело так, чтобы в период уборки каждый из них мог в течение 15—30 дней принять участие в уборке урожая, работая на комбайне во вторую смену.

Организовать переподготовку механизаторских кадров по 110-часовой программе с отрывом от производства, чтобы каждый механизатор смог сдать экзамен на более высокий класс.

По примеру механизаторов М. Гусельникова и М. Голикова во всех колхозах и совхозах края вести и впредь шефство опытных механизаторов над молодыми.

Считать нетерпимым такие факты, когда в ряде хозяйств выпускники профтехучилищ не обеспечиваются работой по специальности. Создать все условия для закрепления молодых кадров.

Установить такой порядок, чтобы новая техника вручалась механизаторам в торжественной обстановке с участием всего коллектива.

В средних школах организовать изучение учениками 9 класса устройства тракторов, комбайнов, правил их эксплуатации и ремонта, а учениками 10 класса — устройства и правил эксплуатации автомобилей.

По примеру хозяйств Павловского района шире развернуть обучение механизаторским профессиям девушек и женщин.

Поручить гор(рай)исполкомам, сельским и поселковым советам депутатов трудящихся совместно с руководителями колхозов, совхозов, промышленных предприятий, строек, учреждений и организаций провести переучет всех трактористов, комбайнеров, шоферов, работающих в настоящее время не по специальности. Организовать для них курсовую переподготовку с таким расчетом, чтобы в напряженное время уборки можно было привлечь эти кадры для работы на комбайнах, тракторах, автомобилях и других сельскохозяйственных машинах.

Обязать краевой комитет ДОСААФ шире вовлекать допризывную молодежь на курсы шоферов.

Обязать крайком ВЛКСМ, горкомы и райкомы комсомола промышленных центров края организовать обучение механизаторским профессиям юношей и девушек, работающих на машиностроительных предприятиях, студентов институтов и учащихся техникумов, чтобы на период уборки создавать рабочие и студенческие механизированные отряды.

Обязать редакции краевых, областных, городских и районных газет, комитет по радио и телевидению широко пропагандировать передовой опыт подготовки кадров механизаторов.

Это было почти десять лет назад. Нина Алексенцева работала тогда прицепщицей в совхозе «Усть-Калманский». И то ли оттого, что напарником ее был опытнейший механизатор, который мог провести трактор по струнке, или это у нее было врожденное, но стала Нина выспрашивать Чудова. Что-де это за деталь да для чего она? Интересовалась и правилами вождения.

Чудов сначала отвечал неохотно: зачем ей это? А потом видит — тяга к машине очень серьезная. Стал учить. С опаской доверял рычаги. Да зря опасался. Руки у Алексенцевой оказались крепкими.

Когда Нина с мужем Семеном — механизатором широкого профиля переехали в «Комсомольское», сначала тоже работала прицепщицей: курсов она не кончила, и доверить машину ей не могли. Потом закончила курсы. И стала трактористкой. Всякие ей машины приходилось водить. И гусеничные, и колесные. Но гусеничные почему-то больше по душе. Наверное, потому, что мощнее, представительнее.

Сейчас в опытно-производственном хозяйстве «Комсомольск» АНИИСХОЗа многие подруги Алексенцевой стали хорошими механизаторами. А сама Нина учится на курсах переподготовки. Недалеко то время, когда она получит диплом механизатора первого класса.

Е. ГУЩИН.

НА СНИМКЕ: Нина Алексенцева.

Фото Е. Ильея.

Павловский район.

СЕРДЕЧНЫЕ ВСТРЕЧИ

ТБИЛИСИ. (ТАСС). 23 января во второй половине дня члены делегации Федерального собрания Чехословацкой Социалистической Республики во главе с председателем Федерального собрания ЧССР Далибором Ганесом посетили Тбилисский электровозостроительный завод имени В. И. Ленина. Коллектив этого крупнейшего предприятия республики тепло, по-братски встретил дорогих гостей.

После ознакомления с предприятием члены делегации приняли участие в митинге советско-чехословацкой дружбы. Выступавшие на митинге выразили уверенность, что приезд делегации в Советский Союз будет способствовать укреплению и развитию братских отношений между двумя странами, плодотворному сотрудничеству.

Председатель Народной палаты Федерального собрания ЧССР Соня Пеннигерова поблагодарила электровозостроителей за сердечный прием. Братская дружба наших народов, подчеркнула она, выдержала испытание временем. Мы никогда не забудем о жертвах, которые понесли Советский Союз и его героическая армия в битвах второй мировой войны. Мы не забудем, что именно Советский Союз дал нам возможность создать за пределами оккупированной родины новую чехословацкую армию, во главе которой стал наш нынешний президент Людвик Свобода.

ПЯТИЛЕТКИ ГОД ЧЕТВЕРТЫЙ

ИТОГИ ВЫПОЛНЕНИЯ ГОСУДАРСТВЕННОГО ПЛАНА РАЗВИТИЯ НАРОДНОГО ХОЗЯЙСТВА СССР В 1969 ГОДУ

Центральное статистическое управление при Совете Министров СССР подвело итоги выполнения Государственного плана развития народного хозяйства СССР в 1969 году.

Развернув социалистическое соревнование за достойную встречу 100-летия со дня рождения В. И. Ленина и досрочное выполнение пятилетнего плана, трудящиеся Советского Союза добились в 1969 году — четвертом году пятилетки — дальнейшего роста общественного производства и народного благосостояния, говорится в сообщении ЦСУ СССР.

Темпы роста народного хозяйства характеризуются следующими данными: национальный доход, использованный на потребление и накопление, составил 106 процентов по отношению к 1968 году; продукция промышленности — 107 процентов, в том числе группа «А» — 106,9 процента и группа «Б» — 107,2 процента; продукция сельского хозяйства — 97 процентов; ввод в действие основных фондов за счет государственных централизованных капитальных вложений — 109 процентов; капитальные вложения — 104 процента; грузооборот всех видов транспорта — 104,4 процента; численность рабочих и служащих — 103 процента; производительность труда: в промышленности — 104,8 процента, в колхозах и совхозах — 97 процентов, в строительстве — 103 процента, на железнодорожном транспорте — 103 процента.

Прибыль по народному хозяйству (в сопоставимых ценах) — 107 процентов; фонд заработной платы в народном хозяйстве — 107,4 процента; общественные фонды потребления — 107 процентов; средняя денежная заработная плата рабочих и служащих — 103,9 процента; оплата труда колхозников — 103,8 процента; реальные доходы трудящихся в расчете на душу населения — 105 процентов; розничный товарооборот — 107,4 процента; оборот внешней торговли — 109 процентов; объем работ по бытовому обслуживанию населения — 118 процентов.

За четыре года пятилетки успешно выполнялись Директивы XXIII съезда КПСС по росту основных показателей — национальному доходу, объему промышленного производства, грузообороту транспорта, розничному товарообороту, реальным доходам населения, средней заработной плате рабочих и служащих, оплате труда колхозников. При этом задания по росту средней заработной платы рабочих и служащих и оплате труда колхозников, предусмотренные Директивами на 1970 год, достигнуты уже в истекшем году.

В 1969 году продолжался перевод предприятий и отраслей народного хозяйства на новую систему планирования и экономического стимулирования, что способствовало повышению эффективности производства.

Годовой план реализации промышленной продукции и производства большинства важнейших изделий выполнен. Прирост продукции составил 7 процентов.

Более высокими темпами развивались отрасли промышленности, обеспечивающие технический прогресс всего народного хозяйства, — электроэнергетика, машиностроение, химическая и нефтехимическая промышленность. Значительно увеличилось производство товаров культурно-бытового назначения и хозяйственного обихода.

В целом за четыре года пятилетки прирост промышленной продукции составил около 39 процентов против 36—38 процентов, предусмотренных расчетами к Директивам по пятилетнему плану на эти годы.

Выпуск продукции по отдельным отраслям промышленности по сравнению с 1968 годом увеличился: электроэнергетика — на 9 процентов, топливная промышленность — на 5 процентов, черная и цветная металлургия — на 4 процента, химическая и нефтехимическая промышленность — на 10 процентов, машиностроение и металлообработка — на 12 процентов, лесная, деревообрабатывающая и целлюлозно-бумажная промышленность — на 3 процента, промышленность строительных материалов — на 4 процента, легкая промышленность — на 6 процентов, пищевая промышленность — на 4 процента, производство товаров культурно-бытового назначения и хозяйственного обихода — на 13 процентов.

К концу года по новой системе планирования и экономического стимулирования работало 36 тысяч промышленных предприятий, которые произвели 83,6 процента всей промышленной продукции и дали более 91 процента прибыли.

В сообщении ЦСУ СССР приводятся сведения о выполнении плана реализации продукции и темпах роста производства по отдельным министерствам. Большинство из них выполнило и перевыполнило годовые планы.

Однако на работе многих предприятий отрицательно сказались неблагоприятные погодные условия и стихийные бедствия в ряде районов, затруднения в обеспечении сельскохозяйственным сырьем, недовыполнение плана ввода мощностей.

Производство продукции в натуральном выражении в целом по стране характеризуется следующими данными: в 1969 году произведено электроэнергии — 689 миллиардов киловатт-часов, нефти — 328 миллионов тонн, газа — 183 миллиарда кубических метров, угля — 608 миллионов тонн, чугуна — 81,6 миллиона тонн, стали — 110 миллионов тонн, проката — 87,5 миллиона тонн, труб стальных — 1819 миллионов метров (11.548 тысяч тонн), железной руды — 186 миллионов тонн, минеральных удобрений (в условных единицах) — 46 миллионов тонн, химических средств защиты растений (в условных единицах) — 277 тысяч тонн, серной кислоты — 10.664 тысячи тонн, пластических масс и синтетических смол — 1.452 тысячи тонн, химических волокон — 583 тысячи тонн.

В 1969 году выпущено: турбин общей мощностью в 15,1 миллиона киловатт, генераторов к турбинам — 12,7 миллиона киловатт, электродвигателей переменного тока — 34,1 миллиона киловатт, станков металлорежущих — 206 тысяч штук, кузнечно-прессовых машин — 42,7 тысячи штук, приборов, средств автоматизации и вычислительной техники — на 2.562 миллиона рублей, металлургического оборудования — 319 тысяч тонн, нефтеаппаратуры — 123 тысячи тонн, химического оборудования и запасных частей к нему — на 464 миллиона рублей, автомобилей — 844,3 тысячи штук, тракторов — 442 тысячи штук, сельскохозяйственных машин — на 1.979 миллионов рублей, комбайнов зерноуборочных — 94,5 тысячи штук.

В минувшем году вывезено деловой древесины (без лесозаготовок колхозами) — 273 миллиона кубических метров, произведено бумаги — 4 миллиона тонн, цемента — 89,8 миллиона тонн, изготовлено сборного железобетона — 76 миллионов кубических метров, кирпича строительного — 40 миллиардов штук. Выработано: тканей хлопчатобумажных — 6.210 миллионов квадратных метров, шерстяных — 617 миллионов квадратных метров, льняных — 674 миллиона квадратных метров, шелковых — 1.026 миллионов квадратных метров, швейных изделий — на 14,4 миллиарда рублей, обуви кожаной — 635 миллионов пар.

Произведено: мяса — 11,6 миллиона тонн; колбасных изделий — 2,2 миллиона тонн, пищевой и рыбной продукции — на 2,1 миллиарда рублей, масла животного, сыра и других молочных продуктов (в пересчете на молоко) — 44 миллиона тонн, сахара-песка — 10,3 миллиона тонн, масла растительного — 3 миллиона тонн, кондитерских товаров — 2,8 миллиона тонн, консервов — 9,6 миллиарда банок. Выпущено: часов — 38 миллионов штук, радиоприемников и радиол — 7,3 миллиона штук, телевизоров — 6,6 миллиона штук, холодильников — 3,7 миллиона штук, стиральных машин — 5,2 миллиона штук, мотоциклов и мотороллеров — 827 тысяч штук, мебели — на 2,6 миллиарда рублей.

В сообщении говорится, что по сравнению с предшествующим годом произведено, например: электроэнергии — на 50 миллиардов киловатт-часов больше, нефти — на 19 миллионов тонн, угля — на 14 миллионов тонн, стали — на 3,8 миллиона тонн. Возросло производство минеральных удобрений, алюминия, свинца, меди, цинка, никеля, титана и других цветных металлов, продуктов нефтехимии и нефтепереработки. По сравнению с 1968 годом производство хлопчатобумажных, шерстяных и шелковых тканей увеличилось на 201 миллион квадратных метров, кожаной обуви на 38 миллионов пар.

Производительность труда в промышленности по сравнению с предыдущим годом возросла на 4,8 процента. Прибыль в промышленности увеличилась на 10 процентов. Снизилась себестоимость промышленной продукции.

При выполнении годового плана промышленностью в целом имеются предприятия, не выполнившие планы производства и реализации продукции и повышения производительности труда. Не устранены недостатки в использовании оборудования, в частности, в освоении проектных мощностей ряда промышленных объектов, введенных в эксплуатацию в последние годы.

В 1969 году сконструировано и изготовлено 2,7 тысячи образцов новых машин, оборудования, аппаратов и около тысячи новых типов приборов. Освоено серийное производство более 1.200 новых видов изделий с улучшенными эксплуатационными и технико-экономическими показателями; наряду с этим снято с производства несколько сот наименований изделий устаревших конструкций и моделей.

В народное хозяйство внедрено примерно 3,2 миллиона изобретений и рационализаторских предложений, позволяющих получить около 2,7 миллиарда рублей экономии в расчете на год.

Сложные погодные условия истекшего года и стихийные бедствия в ряде районов страны нанесли серьезный ущерб сельскому хозяйству, сказано в сообщении ЦСУ СССР. Несмотря на это, валовая продукция сельского хозяйства составила 79 миллиардов рублей и была на уровне среднегодового производства последних четырех лет и на 19 процентов выше, чем в среднем за 1961—1965 гг.

В минувшем году валовой сбор зерна составил 160,5 миллиона тонн (9,8 миллиарда пудов), то есть на 23 процента выше, чем в среднем за 1961—1965 гг. Валовой сбор риса составил 1,1 миллиона тонн, что на 4 процента больше, чем в 1968 году и в 2,8 раза больше, чем в среднем за 1961—1965 гг.

В государственные ресурсы поступило 55,5 миллиона тонн зерна.

План закупок скота и птицы, молока и яиц в целом по стране выполнен. Однако сверхплановая продажа мяса и молока государству несколько сократилась. Ряд колхозов и совхозов не использовал всех возможностей для увеличения поголовья скота и производства продуктов животноводства и уменьшил их продажу государству.

В минувшем году в новых условиях планирования и экономического стимулирования работало 3,8 тысячи совхозов, что составляет около 30 процентов от общего количества совхозов страны. Совхозы в целом закончили год с прибылью, однако план прибыли недовыполнен.

Продолжалось дальнейшее оснащение сельского хозяйства современной техникой. В истекшем году капитальные вложения государства и колхозов в сельское хозяйство составили 16,7 миллиарда рублей и увеличились на 6 процентов.

Далее в сообщении ЦСУ СССР сказано, что грузооборот всех видов транспорта составил 3.574 миллиарда тонно-километров и увеличился по сравнению с 1968 годом на 4 процента. За четыре года пятилетки грузооборот возрос на 29 процентов, что соответствует темпам, предусмотренным Директивами к пятилетнему плану.

В истекшем году введены в действие новые производственные мощности во всех отраслях народного хозяйства. Вступило в строй 350 новых крупных промышленных предприятий, а также большое количество новых цехов и производств на действующих предприятиях. Кроме того, на действующих предприятиях достигнут прирост производственных мощностей за счет механизации и интенсификации производства, улучшения технологических процессов, модернизации оборудования и других организационно-технических мероприятий.

В сельском хозяйстве за счет средств, выделенных по Государственному плану, введено в эксплуатацию много животноводческих помещений, птицефабрик.

Капитальные вложения в народное хозяйство за счет всех источников финансирования (в ценах, введенных с 1 января 1969 года) составили 70,5 миллиарда рублей, или на 4 процента больше, чем в 1968 году.

Национальный доход, использованный на потребление и накопление, увеличился за год на 6 процентов. За четыре года пятилетки национальный доход возрос на 31 процент, что соответствует темпам, предусмотренным Директивами к пятилетнему плану.

Среднегодовая численность рабочих и служащих в народном хозяйстве составила 87,9 миллиона человек и увеличилась за год на 2,8 миллиона человек, или на 3 процента.

В истекшем году осуществлено повышение заработной платы среднеоплачиваемых категорий работников, занятых в строительстве, на ремонтно-строительных работах и на предприятиях промышленности строительных материалов. Введен районный коэффициент (надбавка) к заработной плате рабочих и служащих предприятий, учреждений и организаций, расположенных в Красноярском крае и Иркутской области, для которых этот коэффициент ранее не был установлен.

(Окончание на 3-й стр.).

МЫ—БУДУЩИЕ ПЕДАГОГИ

См. 4-ю стр.

ВОСКРЕСНЫЙ ВЫПУСК

СТРАНИЦЫ ВЕЛИКОЙ ЖИЗНИ

ИСТОРИЧЕСКОЕ РЕШЕНИЕ

ПРАГА — один из крупнейших культурных центров Европы. Она знаменита большим революционным прошлым. В этом городе проходила VI Всероссийская конференция РСДРП. Открылась она 5(18) января 1912 года в условиях строгой конспирации, в небольшой скромной комнате социал-демократического Народного дома на Гиберской улице, 7. Эта дата вошла в историю мирового коммунистического движения как важная веха на пути создания подлинно революционной ленинской партии. Конференция приняла написанную Лениным резолюцию «О ликвидаторстве и о группе ликвидаторов». Это было историческое решение — оно покончило с остатками формального объединения с меньшевиками, окончательно оформило самостоятельное существование большевистской партии.

Вождь мирового пролетариата придавал огромное значение Пражской конференции. В письме к А. М. Горькому он писал: «В скором времени пришлем Вам решения конференции. Наконец удалось — вопреки ликвидаторской сволочи — возродить партию и ее Центральный Комитет. Надеюсь, Вы порадуетесь этому вместе с нами».

...Россия вступала в полосу подготовки к новой революции. Ленин принимает решение переехать в Польшу, поближе к границам России. Отсюда он руководил думской фракцией большевиков, газетой «Правда», на страницах которой Ильич последовательно боролся за гегемонию пролетариата в грядущей революции, за союз рабочего класса и крестьянства. Помимо практической революционной деятельности, Ленин в этот период создал немало теоретических работ, внес огромный вклад в сокровищницу марксистско-ленинской науки. За время пребывания в Польше Ленин написал для легальной и нелегальной партийной печати около 400 произведений.

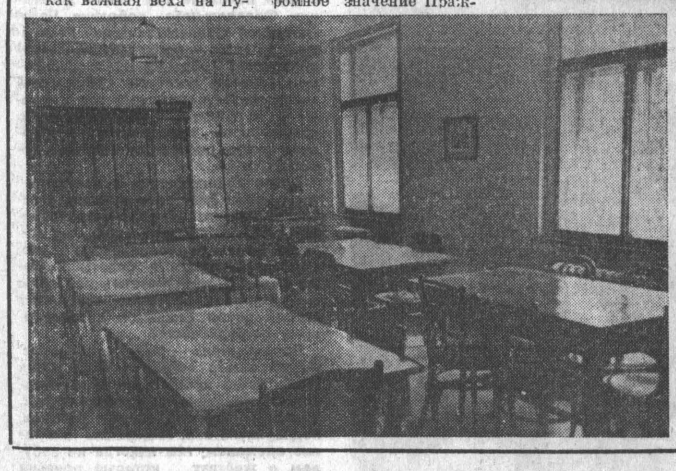

НА СНИМКАХ: в музее Ленина в Праге. В этом зале проходила Пражская конференция РСДРП; В. И. Ленин на прогулке в горах в окрестностях местечка Закопане в Польше. Лето 1914 года.

ЖАР-ПТИЦА

ОБ ЭТОМ человеке я узнал случайно, в разговоре. Потом встречался лично. Вглядывался в лицо сидящего передо мной 23-летнего парня, которому не дал бы и этих лет. Искал и не мог найти того, что накануне рисовалось воображению: какого-то особого мужественного взгляда, строгих глаз или чего-нибудь в этом роде. Нет, лицо было почти мальчишеским, даже с румянцем и чуть заметными веснушками. Но незримо ощущалось и другое, то, что трудно выразить словами. Это как у спортсмена, когда сквозь тонкую ткань рубашки угадываешь стальные мускулы.

«КРИКОМ ДЕЛУ НЕ ПОМОЖЕШЬ»

ЖИЗНЬ, а если угодно, судьба, еще в отрочестве уготовила Геннадию нелегкое испытание. Такое, из которого не каждый выходит без тяжелой душевной катастрофы, когда рушатся многие, если не все, мечты, планы, стремления, изменяются взгляды на жизнь, людей.

До окончания восьмого класса оставалось две недели, когда случилось непоправимое. Увлеченно играя с товарищами и на какую-то долю времени потеряв над собой контроль, Геннадий оказался на железнодорожном полотне...

Я уже слышу, как кое-кто говорит: «Опять трагедия! Ну, знаете, это уже неинтересно. А потом, что нового можно сказать хотя бы после Владислава Титова, написавшего свою автобиографическую повесть карандашом, зажатым в зубах?».

Отвечу — писать нужно! Потому что каждый такой рассказ — не просто рассказ о человеке. Он — о мужестве. Мужестве, нужном не только на войне. И еще о характере, воле, которые не появляются вдруг, не даются вместе со свидетельством о рождении. Наконец, о чувстве локтя советского человека, о тех качествах окружающих нас людей, какие мы зачастую не замечаем, допуская порой скептический взгляд на многие вещи.

...Геннадий очнулся в больнице. Не знал, что лежит здесь не первый день и что хирург и операционная сестра, сменяя друг друга, не отходят от его постели много часов. Сознание, как остановившиеся часы, было еще там, где произошла катастрофа. Снова надвигалось что-то тяжелое, горячее. Геннадий закричал, хотел вскочить, но ноги были словно намертво привязанные к кровати.

И тогда он понял все.

Хирург долго сидел возле постели. Не обольщал слишком радужными надеждами, не старался нарисовать положение лучше, чем было. Они долго говорили между собой — умудренный жизнью и опытом врач и паренек, еще не получивший паспорта.

Когда пришла мать, Геннадий уже лежал спокойно. Он отвел от ее глаз мокрый клетчатый платок и сказал:

— Не надо, мама. Принеси мне книги. Много книг.

Да, внешне он теперь был спокоен. Читал одну за другой книги. Даже улыбался сестрам. В коридоре нянюшки шептались между собой: «Другой бы кричал, плакал... Помнишь, был один, в окно хотел выпрыгнуть? А этот лежит, будто и не случилось ничего».

Они не знали, да и никто не мог знать, какое столпотворение мыслей было в душе пятнадцатилетнего человека. Догадывался разве только хирург. Он пользовался каждой свободной минуткой, чтоб забежать в палату. А просиживал по полчаса, часу... Это он еще в первый день сказал Геннадию:

— Криком делу не поможешь. Из крика родится трус. Подумай над этим.

Он был прав, ибо знал жизнь и умел наблюдать. Видел, как из этой самой палаты выходили разные люди. Одни сразу вливались в общий поток, другие...

Видел хирург и то, что было пока скрыто от взоров других: из сложной душевной борьбы Геннадий выходил с поднятой головой.

...Протезы были непослушными. Они не хотели подчиняться воле человека. Но человек был упрям. Он шагал и шагал. По дому, по двору, по улице. Домой возвращался измотанный, с горевшими, как огонь, культями и мешком падал на диван. А через полчаса, через час снова шагал, шагал.

К осени Геннадий попросил отца:

— Купи велосипед!

Отец понял сына, не стал отговаривать.

С велосипедом в руках Геннадий направился на стадион. С ним вместе увязались несколько его сверстников. Они захватили футбол и, казалось, не обращали ни малейшего внимания ни на Генку, ни на его «велик», словно каждый день приходилось видеть, как люди на протезах учатся ездить на велосипеде.

С трудом взобравшись со скамейки на седло, Геннадий не успел проехать и двух метров, как его сразу повело в сторону, и он бы рухнул, если бы рядом не оказался один из парней.

— Ну, Генка, ты и тюфяк! — Снова подсадил и опять побежал как ни в чем не бывало.

И так каждый раз. Утро, день, вечер. Снова утро, день, вечер.

Откуда в нем взялись эти упорство, мужество? Ведь порой хотелось все бросить, безвольно лечь и... будь что будет. Но он знал, на него смотрят много глаз. Десятки людей незримо принимают участие в его судьбе. От них он черпал силу. А еще — снова раскрылась перед ним, стала манить светом чудесная жар-птица. Его мечта.

В девятый Геннадий пришел вместе со всеми. Началась привычная колея школьной жизни. Он стал уже привыкать к своему положению и порой даже не вспоминал о протезах. Но однажды...

Был школьный вечер. Ребята и девчонки кружились в танце. А он сидел, подавленный, угрюмый, готовый вскочить и уйти невесть куда. Все старое вспыхнуло с новой силой, откуда-то из глубины поднялись мрачные мысли.

Он не знал еще, что произойдет через несколько минут. Не знал своих девчонок, тех самых девчонок, которых порой презирал, считал кривляками. А они, оказывается, переживали этот момент не меньше, чем он сам. Вот несколько девчат пошушукались между собой, и одна тотчас же подскочила, потянула за руку:

— Ты что, Гена, не танцуешь? Пойдем!

Она все знала о нем. И он знал, что она знает. Но, потряхивая кудряшками, она все равно звала.

«Кудряшки» бережно ходили с Геннадием по кругу, весело щебетали и даже не морщились, когда он делал неловкие шаги или наступал на ногу.

В тот вечер ему не давали покоя. У «дам» он был нарасхват.

Время, между тем, шло. Вот позади и десятый. Куда теперь? Еще в больнице Геннадий наметил себе путь — стать врачом. Потому сразу и подал в медицинский.

Но судьба вновь постаралась подставить ножку. На медицинской комиссии хирурги веско сказали: нет!

Удар был тяжелым. Но, против ожидания, Геннадий особенно не расстраивался. Медицина не так уж сильно привлекала его. Там, в больнице, был просто порыв, что ли. Из чувства благодарности к труду врачей.

Больше тяготения было к точным наукам. Однако, как оказалось, дорога для него была закрыта и на физмат. Так гласили врачебные инструкции.

Вот это было уже катастрофой. Жизнь для Геннадия как бы замерла, остановилась. Что делать? Да и есть ли вообще выход? Путь-то закрыт! И как раз тогда, когда, казалось, преодолены самые трудные преграды.

ЧУДАК-ЧЕЛОВЕК

ОТЧАЯНИЮ Геннадия не было предела. Он забыл, что кругом него — люди, которым далеко не безразлична его судьба. Они и посоветовали подать в

На партийные темы

КОГДА ГРОМ ГРЯНУЛ

Он небольшого роста, пожилой, в разговоре сдержан. Волнуется.

— Знаю, зачем пришли. Нехорошо как-то получилось...

Бедеров постарел прямо-таки на глазах. И то, понимать надо: доведись любому подобное... Ведь всего несколько месяцев назад был всеми уважаемым человеком, а сейчас — толки-пересуды, в глаза людям стыдно смотреть. Особенно после того, как объявили ему выговор и заставили вернуть деньги в кассу комбината. «Нехорошо, — говорит, получилось»... Еще бы! Деньги-то, о которых речь, Бедеров получил незаконно. Потому и возвращать пришлось.

Долго я пытался выяснить причину случившегося. И пока выяснял, слышал о М. С. Бедерове, начальнике граверного участка Барнаульского хлопчатобумажного комбината, самые разные отзывы.

Он — отличный работник, хороший руководитель, у него за плечами многолетний трудовой стаж. В партию вступил в тяжелые годы войны. А что касается последнего случая, так с кем, мол, не бывает? Люди — не ангелы.

Так характеризовали его заместитель секретаря парткома комбината В. М. Целищева и начальник отделочного производства Н. М. Базанов.

По-другому смотрят на все случившееся рабочий участка Г. М. Иванов и его товарищи. В своем письме в редакцию они недвусмысленно заявляют: Бедеров потерял авторитет и теперь, конечно, не может быть руководителем и воспитателем.

Согласитесь: первая точка зрения более привлекательная, что ли. Действительно, оступился хороший человек — так неужто теперь наказывать его «на всю катушку»? Неужто совсем ничего не значат его прошлые заслуги? Неужто так сразу: освобождай должность! В конце концов, деньги он вернул, выговор получил. Проступок не остался незамеченным.

Но в том-то и дело, что не было проступка. Были проступки, была линия поведения. Этим, как я понял, и объясняется мнение авторов письма: Бедеров не может быть руководителем. Насколько правомерна такая категоричность? Как она появилась? Какова предыстория этой крайности?

* * *

— Вначале, как только он возглавил участок, — рассказывает профорг П. В. Селиванов, — все шло хорошо, дисциплина наладилась. Бедеров внес много рационализаторских предложений, облегчивших наш труд. Но не сумел он правильно распорядиться данной ему властью.

Говорят: незаменимых нет. Так вот, Бедеров на участке был незаменим. Специалист, единственный в своем роде. И единственный на весь участок коммунист. Среди 27 работников только он — член партии. Если вдуматься, ситуация уникальная. И не требовалось особой мудрости, чтобы понять: быть незаменимым не только почетно, лестно, но и трудно. Очень трудно. Огромная ответственность ложилась на плечи Бедерова. Он сам приходил к секретарю парторганизации отделочного производства Г. В. Никитину, жаловался: тяжело, не под силу ему руководство участком. Уж теперь-то должны были обратить на него внимание и партбюро, и партком. Не обратили. На то ты, дескать, и коммунист, чтобы перед трудностями не пасовать. О том, что Бедеров находится в исключительных условиях, как-то не подумалось.

А они, эти условия, порождали немало соблазнов. Здесь, вероятно, и была главная трудность. И если нельзя простить, то можно понять, как человек при таких обстоятельствах вдруг начинает позволять себе кое-какие «исключения».

Однажды пантографист высокой квалификации В. Емашкин попросил у Бедерова отпуск для сдачи экзаменов в институт. Начальник участка в просьбе отказал. Может, и были на то веские основания, но, не объясняя их, Бедеров заявил: «Принципиально не отпущу». Емашкин «из принципа» уволился.

Все мы хорошо знаем, как расцениваются подобные, кстати, все реже встречающиеся, выходки руководителей. В данном же случае неизбежно примешивалось еще одно горькое обстоятельство. Волей-неволей часть коллектива пришла к мысли: высококвалифицированный рабочий ушел «по собственному желанию» потому, что Бедеров охраняет свою исключительность. Ведь часть работ выполняет только он, Бедеров. И имеет от этого определенный «навар». Сам по себе возникал вопрос: почему за много лет руководства Бедеров никого не научил своему мастерству?

Нелегко определить правомерность подобных рассуждений, но в логике им не откажешь. О том же, что такие выводы почти неизбежны, снова никто не задумался: ни партбюро, ни партком, ни сам Бедеров. Мягко говоря, щепетильность создавшегося положения ускользнула от их внимания.

У начальника участка появились «любимчики», их он ублажал, а Смирнова, например, незаконно лишил премиальных. То боролся за дисциплину труда, а тут начал укрывать прогульщиков. В коллективе росло недовольство. Коллектив же протянул своему руководителю руку помощи. Рабочие не раз критиковали неправильные действия Бедерова. А он отвечал тем, что по 3—4 месяца не проводил собраний, не став выше личной обиды, фактически отаерг помощь и, в конечном итоге, пришел к горестному финалу.

М. С. Бедеров был в отпуске. В это время на участке выполнялась аккордная работа по гравированию пяти рисунков на печатных валах. Никакого отношения к этому заданию Бедеров не имел, но... зарплату получил.

— Неужели у вас рука не дрогнула, когда расписывались в ведомости? — спрашивали у него.

Еще не поздно было поправить дело. Поправить искренностью, честным признанием своей вины, принципиальным осуждением собственного проступка, благодарностью коллективу за участие в его судьбе. Он не захотел этого. Обман он решил скрыть обманом. Доказывал, что участвовал в работе, что не помнит, как это случилось. Наконец, сознался: был грех.

А все было и так ясно без его признания.

* * *

Тогда-то рабочие участка и написали в газету. И лишь тогда собралось партийное бюро отделочного производства. Бедерову объявили выговор, «отреагировали» на сигнал, заверили: «на людях» обсуждать не будем.

И не утихают толки-пересуды. Выходит, существуют две правды о Бедерове: одна — для всех, другая — для членов партбюро. Никак не возьмут люди в толк, что партбюро хотело уберечь авторитет руководителя, авторитет коммуниста Бедерова.

А авторитет коммунистов первичной парторганизации, всего комбината? Разбери они это дело со всей принципиальностью — и не было бы толков, и каждый бы еще раз убедился, что для коммунистов нет ничего выше правды. Так было, есть и будет. Так должно быть.

Нужен прямой и честный разговор. И суть здесь не только в Бедерове. Она в том уроке, который должны извлечь партбюро и партком. Это, пожалуй, главное.

Говорит же Бедеров: «Нехорошо получилось». Правильно говорит.

В. ПАВЛОВ.

ДЛЯ ТРАКТОРОВ И КОМБАЙНОВ

НА АЛТАЙСКОМ ЗАВОДЕ АГРЕГАТОВ ОСВОЕНО ПРОИЗВОДСТВО НОВОЙ КОНСТРУКЦИИ МАСЛЯНОГО ФИЛЬТРА, ПОЗВОЛЯЮЩЕГО В НЕСКОЛЬКО РАЗ УВЕЛИЧИТЬ СТЕПЕНЬ ОЧИСТКИ МАСЛА В ТРАКТОРНЫХ И КОМБАЙНОВЫХ ДВИГАТЕЛЯХ И В ДВА РАЗА УМЕНЬШИТЬ ЗАТРАТУ ВРЕМЕНИ НА ОБСЛУЖИВАНИЕ.

В ЯНВАРЕ ЗАВОД ИЗГОТОВИТ ПЕРВЫЕ ПЯТЬСОТ ФИЛЬТРОВ И ПЕРЕЙДЕТ НА ИХ СЕРИЙНЫЙ ВЫПУСК.

А. ШУВАЛОВ, инженер.

г. Барнаул.

ЗАВТРА — 20-ЛЕТИЕ РЕСПУБЛИКИ ИНДИИ

С разных меридианов

Сложный, долгий путь борьбы с колониализмом прошла Индийская Республика. Давно ли Индию называли жемчужиной британской короны? Чужеземцы, казалось бы, прочно обосновались в «сказочной» заморской стране.

Прошли столетия, пока история вынесла свой приговор колониализму. Последний британский генерал-губернатор, последний солдат английской колониальной армии покинули древнюю индийскую землю. Они ушли, оставив нищету и болезни, страдания и лишения миллионов индийцев, национальную рознь и религиозный фанатизм.

Независимая Индия сразу же столкнулась с серьезными трудностями. Она не имела своего металла, машин, нефти, электроэнергии. Только один из десяти жителей страны владел грамотой. Малярия, оспа, чума уносили тысячи человеческих жизней.

В этот один из самых сложных периодов в истории Индии ее первое суверенное правительство возглавил страстный борец за освобождение страны от колониального гнета Джавахарлал Неру. Под руководством этого выдающегося государственного деятеля индийский народ твердо встал на путь преодоления наследия колониализма и вековой отсталости, решения важнейших задач экономического и культурного строительства. Вехами этого пути стали пятилетние планы развития, создание предприятий тяжелой индустрии в государственном секторе с целью обеспечения экономической независимости. На международной арене правительство независимой Индии проводит политику неприсоединения, выступает против империалистических военных блоков, за мир и дружбу между народами. Этот миролюбивый курс высоко поднял международный авторитет республики.

20 лет Республики Индии были годами успешного развития и укрепления дружеских отношений и плодотворного индийско-советского сотрудничества. Большая заслуга в этом принадлежит Джавахарлалу Неру, заложившему основы всесторонних связей с дружественным Советским Союзом.

При поддержке Советского Союза Индийская Республика начала создавать базу независимой национальной экономики, приступила к ликвидации потрясающих социальных контрастов, оставленных в наследство колонизаторами.

Успехи Республики Индия на пути независимости внушительны, но борьба за социальный прогресс продолжается.

Последние события в Индии показывают, что правительство Индиры Ганди, несмотря на сопротивление правых сил, все увереннее проводит демократические реформы, которые должны способствовать подъему жизненного уровня индийского народа.

В. МАТЯШ. (ТАСС).

НА СНИМКЕ — центральная магистраль Радж-Патх — одна из самых красивых и шумных в Дели.

Фото В. Соболева. Фотохроника ТАСС.

МИР ЗА

БУРЛИТ ТРУДОВАЯ ИСПАНИЯ

По единодушному мнению политических наблюдателей, развернувшееся сейчас в Испании забастовочное движение является самым мощным за последнее десятилетие. Нынешняя волна стачек возникла в той самой Стране Басков, где был один из оплотов героической борьбы испанских республиканцев против фашистского мятежа Франко. Здесь в ноябре прошлого года около 3 тысяч металлистов заводов «Обрегосо» бросили работу в знак протеста против тяжелых условий труда.

Стачечники с «Обрегосо» не остались одиноки: в различных городах Страны Басков вспыхнули забастовки солидарности, был организован сбор средств в фонд помощи семьям борющихся металлистов. Вскоре пламя забастовочной борьбы перекинулось на соседнюю Астурию. В декабре замерла жизнь на шахтах Астурийского угольного бассейна, играющего важную роль в экономике страны. Эта забастовка продолжается по сей день, несмотря на все посулы администрации шахт, несмотря на угрозу уволить более семи тысяч горняков.

В другом конце страны — в Андалузии, «крае солнца и песен», бастуют судостроители Севильи. В провинции Кадис — рабочие хозяйств, производящих знаменитый испанский херес. В Барселоне — одном из крупнейших индустриальных центров страны — забастовали машино- и автомобилестроители.

Забастовочная борьба во франкистской Испании имеет особое значение. Ведь забастовки там не только запрещены, но и рассматриваются властями как «посягательство на безопасность государства», и участники забастовок караются по закону длительным тюремным заключением. Вот почему участие в забастовке и солидарность с бастующими — это акты большой смелости со стороны трудящихся, а любая, даже экономическая забастовка приобретает и политическое значение как протест против существующего режима.

Сейчас власти и предприниматели арестами и локаутами пытаются сломить решимость бастующих, но ныне в классовых боях все чаще побеждают трудящиеся. Все это свидетельствует о неуклонном нарастании сил испанского рабочего класса и об одновременном ослаблении позиций франкистского режима. Мощный подъем рабочего движения вовлекает в борьбу все новые отряды трудящихся. В заявлении Компартии Испании, опубликованном в разгар забастовочной борьбы, содержится призыв к сплочению и единству действий всех противников франкистской диктатуры.

НОВЫЕ ОБЕЩАНИЯ НИКСОНА

22 января президент США Ричард Никсон выступил на совместном заседании палаты представителей и сената с традиционным посланием «О положении страны». Выступление Никсона совпало с первой годовщиной пребывания его в Белом доме и естественно было ожидать, что он подведет итоги своей деятельности, доложит американцам, как республиканское правительство выполняло предвыборные обещания. Но американские президенты не любят отчитываться в своей деятельности, а тем более вспоминать предвыборные обещания...

Новое республиканское правительство проводило старую политику. С неослабевающей силой продолжалась грязная война во Вьетнаме, которую теперь справедливо называют «войной Никсона». Несмотря на то, что в ходе избирательной кампании нынешний президент обещал развернуть широкую войну с бедностью, остановить бурный рост преступности, инфляцию, за прошедший год ничего в этих областях сделано не было. А морально-политический кризис внутри страны обострился до предела. В 1969 году в США проходили невиданные за всю их историю массовые антивоенные и антиправительственные выступления и демонстрации.

Свое первое послание «О положении страны» Никсон посвятил главным образом внутренним проблемам. Объясняется это, видимо, тем, что в ноябре 1970 года состоятся очередные выборы в конгресс, и, значит, наступило время давать новые обещания, чтобы привлечь на свою сторону избирателей.

И президент не поскупился. Он обещал развернуть «войну с преступностью», бороться против роста инфляции и принять меры по предотвращению загрязнения воздуха и водоемов страны. Однако, как видно из послания, борьбу против инфляции, например, правительство Никсона намерено вести за счет ограничения реальной покупательной способности населения, свертывания внутрен-

ГЕННАДИЯ СКОКОВА

СОВЕТСКИЙ ОБРАЗ ЖИЗНИ

сельскохозяйственный, на экономический факультет. «Точные науки? Голубчик! Да экономика на них и держится».

Словом, уговорили. На очередную медицинскую комиссию Геннадий шел с тяжелым сердцем. И, чтобы предупредить все и всяческие вопросы, сразу демонстративно, по-мальчишески засучил брюки.

— Ну и долго вы так будете сидеть, молодой человек? — едва сдерживая улыбку, спросила седоволосая женщина. — Что у вас протезы, я без этого догадалась. А теперь пройдите сюда, измерим давление.

Геннадий покраснел. Такой вот, красный, вспотевший, но счастливый он выскочил потом в коридор. Допустили!

Ну, а сдать экзамены ему, школьному отличнику и признанному «эрудиту», не составляло особого труда. «Страна экономика» оказалась куда интереснее, чем он представлял. Вот уж никогда бы не подумал, что сухие столбики цифр и вроде бы отвлеченные понятия и законы могут строить и созидать, вызывать жесточайшие кризисы и приводить в упадок целые страны. Но чтобы понять все это, нужно было хорошо владеть диалектикой, знать законы развития общества, производства. А поскольку институт был сельскохозяйственный — глубоко разбираться в агрономии, механизации и многом, многом другом.

У Геннадия была своя методика изучения материала. Если уж он брался за какой-то вопрос, то старался изучить его «от и до». Так было в школе, так стало и в институте. В комнате общежития, где он поселился, периодически появлялись и исчезали десятки толстых и тонких книг, в большинстве своем из тех, что были «над курсом», не входили в программу.

Но ему и этого казалось мало. Ребята из комнаты вдруг стали замечать, что по определенным дням Геннадий начал исчезать после лекций и приходил близко к полуночи. Сначала они подтрунивали над ним, потом, к своему удивлению, выяснили: Геннадий записался на вечерние курсы программистов электронно-вычислительных машин при политехническом институте.

Удивляться было чему. Студенты хорошо представляли себе, каково после нелегкого институтского дня, с его лекциями, конспектами, самостоятельной подготовкой снова идти на занятия с не менее трудной программой по счетно-вычислительным устройствам, кибернетике, высшей математике. И такое не на неделю, не на месяц, а почти на два года.

— Зачем это тебе? — спросил кто-то из парней.

— Как зачем? — ответил Геннадий. — В недалеком будущем в первую очередь нам придется работать на электронной технике.

Парень пожал плечами:

— Чудак! Так то в будущем. А ты — сейчас. Ну, согласен, если бы заставляли, требовали...

Да... Как часто с такими вот приходится сталкиваться. И ведь упрекнуть человека в сущности не в чем. Хотя бы того парня. Что требовали — он учил, что заставляли — делал. В конце концов получил диплом, стал специалистом. И работает где-то. Но... Только опять же в строго расчерченных рамках обязанностей: вот это — мое, а дальше — знать не знаю, ведать не ведаю. Попробуй спроси у него что-нибудь «сверх», он сделает удивленное лицо: «Помилуйте, это не входит в мои функции!». На селе о таких обычно говорят неопределенно: «Вроде бы работает...». Зато о других отзываются с восторгом: «О, это думающий специалист!». И в слове «думающий» содержится самая высшая похвала.

Однако вернемся к Геннадию. Для своей дипломной работы он выбрал сложную тему: «Экономический анализ и перспективы развития хозяйства». Кстати, еще только двое его сокурсников избрали такую же. Конечно, можно было бы взять более узкую. Например, рентабельность производства зерна в каком-либо колхозе или совхозе или что-нибудь в этом роде. Но Геннадий был верен себе, он знал: работа над выбранной темой поможет ему глубоко, а главное, всесторонне вникнуть в сельскохозяйственное производство. Получится — значит он выдержит экзамен на специалиста. Тот самый экзамен, в котором аттестационной комиссией будет собственная совесть. Ну, а не получится... Выходит, он пять лет занимал чужое место.

В Солонешенском маралосовхозе молодого практиканта встретили радушно. Геннадию везло на отзывчивых людей. А может быть, «везло» — не то слово? Просто мы иногда не замечаем или не хотим замечать добрых качеств, что заложены в людях. Главный экономист хозяйства С. Л. Ломакин (к слову, он с первой же встречи чем-то неуловимым напомнил Геннадию больничного хирурга) дал ему связку ключей:

— Вот, можешь хозяйствовать во всех шкафах и столах. Что нужно — обращайся в любую минуту.

Так они и стали работать. Пожилой экономист и его молодой дублер. Работа подвигалась успешно. За несколько месяцев Геннадий, что называется, облазил весь совхоз, сошелся со многими людьми. Дни он проводил обычно в поездках по фермам, бригадам, а вечера — в конторе.

Скоков не прятал своей работы. Он давал возможность знакомиться с ней специалистам, командирам производства, старым кадровым рабочим. Они вносили поправки, уточняли, одобряли. Геннадий даже смеялся: «Придется всем ехать на защиту. Вот на кафедре удивятся!».

Труд вышел фундаментальным. Оценка же его в совхозе превзошла самые смелые ожидания. Подумать только! Дипломная работа студента рассматривалась не только в дирекции, но и в парткоме. А заключение гласило: «Положить в основу дальнейшего развития хозяйства!».

Окрыленный возвращался Скоков в Барнаул. Получается!

Здесь его тоже ожидал сюрприз. Заведующий кафедрой экономики В. И. Рудаков прочел немало студенческих работ. Но над этой сидел особенно долго. Потом пригласил автора и просто сказал:

— Молодец! — И как нечто уже решенное добавил: — Значит, так, остаешься при кафедре, поступишь в аспирантуру, ну, а потом будем работать вместе.

Студент ответил уклончиво. Ему нужно подумать.

Жизнь снова задала Геннадию задачку! Да не простую, а почище, чем древнему витязю на перекрестке дорог: направо пойдешь... Всего заманчивее было пойти прямо. Аспирантура. Город. Благоустроенная квартира. Казалось, о чем раздумывать? Знакомый коллектив, где его знают и ценят. А в положении Геннадия, как говорится, и сам бог велел соглашаться.

Да, а что его, к примеру, ожидает, если он пойдет «налево»? Село. Поездки по бригадам, фермам. И это хорошо — поездки. Не будешь же просить машину, если какой-то участок в километре—двух? Значит — пешком. Незнакомый коллектив, с которым еще предстоит срабатываться.

И все же Геннадия больше тянуло на второй путь. Да, наука привлекала его. Но с каким багажом он будет входить в нее? Хорошие оценки и пусть даже прекрасная дипломная работа — это еще не путевка в науку.

Вот и Тамара думает так же...

С нею Геннадий познакомился здесь же, в институте. Только она училась на бухгалтерском отделении. Надо сказать, что Геннадий, запросто сходившийся с людьми, внутренне как-то сторонился девушек. Может быть, в том виновата была мимолетная встреча, кто знает. Как-то, еще на первом или втором курсе, он провожал одну студентку и откровенно рассказал ей о себе. Она деланно засмеялась, сказала: «А совсем незаметно!». И после этого стала не то, что избегать его, но как-то сторониться. Ну, да он не жалел об этом! Просто остался небольшой осадок.

С Тамарой было другое. От ее реакции в жизни Геннадия зависело многое. Но, оказывается, тревожился он напрасно. Она не дала ему и слова сказать.

— Я обо всем знаю, Гена.

Вот с Тамарой-то Геннадий и советовался. Разговор у них был долгий, семейный. Молодая пара твердо решила поехать на село. Поработать, набраться опыта. А будущее покажет.

Некоторые смотрели на них, как на чудаков: отказаться от такой перспективы!

ВСЕ—ВПЕРЕДИ

В СЕЛЕ каждый человек на виду. Особенно в таком сравнительно небольшом, как Старо-Драчениино. Приезд нового экономиста и его жены не остался, конечно, незамеченным. Люди судачили: «Больно уж молод!».

Председатель колхоза А. А. Федоров был как раз в отпуске и приехал только через две недели. По своему обыкновению сразу пошел на ферму.

— А это что еще за бухгалтерия? — спросил он, рассматривая незнакомые листки учета.

Пожилая доярка ответила:

— Нам так Геннадий Прокопьевич завели.

— Какой еще Геннадий Прокопьевич?

— А наш экономист. Теперь мы каждый день знаем и результаты свои, и заработок.

Председатель пригляделся внимательнее — верно! Смотри-ка, парень, выходит, деловой приехал!

А через два дня из дальнего поселка прикатил бригадир. Чуть не со слезами стал жаловаться:

— Как же так, Алексей Андреевич? Сроду была у нас графа «прочие расходы». А этот, экономист новый, прямо с ножом к горлу пристал: разложи ему, дескать, все по полочкам. Копейки считает!

Федоров усмехнулся: вон куда заглянул! Вслух же сказал:

— А ты что думал, копейки — не деньги?

Так, потихоньку, помаленьку «вписывался» Геннадий Скоков в новый коллектив. Он и здесь, как в институте, загрузился работой «по макушку».

Это была родная стихия, стихия деятельного человека, который тем и отличается от других, что сам ищет, где ему применить свои силы, знания.

Федоров как-то сказал:

— Такому, как Сококов, можно безо всяких доверить все хозяйство, даром, что молод.

Они вообще близко сошлись друг с другом, председатель и молодой экономист. У первого за плечами богатейший опыт ветерана колхозного движения, у второго — свежие, современные знания. Поздними вечерами их часто стали видеть вместе, за столом колхозной конторы. Шелестели листы годовых отчетов, пощелкивал арифмометр, гудели голоса.

В бригадах появились твердые хозяйственные задания. Регулярно стали собираться балансовые комиссии.

В селе уже никто не говорил: «Больно уж молод!». Теперь Геннадию даже становилось неловко, когда пожилая женщина или колхозник, годившиеся ему в отцы или матери, заходили в правление и спрашивали: «Геннадий Прокопьевич здесь ай нет?».

Чем он сумел так быстро привлечь людей? Может, тем, что умел выслушивать, не торопил, не понукал, не перебивал? Это ведь тоже своего рода искусство — слушать человека. А может, тем, что после беседы давал ясный, определенный ответ. Или тем, что, бывало, отложив в сторону текущие дела, шел с человеком на ферму, в мастерские или еще куда, чтоб разобраться на месте?

Как бы то ни было, но авторитет его рос, и однажды сельский сход избрал его председателем товарищеского суда.

Сказки об этом Геннадию раньше, что ему, двадцатидвухлетнему парню, еще не перешагнувшему комсомольского возраста, люди доверят такое ответственное дело, он бы никогда не поверил.

Но люди знали, кого выбирали. И первый же суд подтвердил это. Один из парней однажды надебоширил в клубе. Решили вынести дело на общество. И вот они стоят друг против друга, почти одногодки, судья и подсудимый. Парню пришлось жарко. Но он еще не знал, что его ждет впереди. Хмурый, он возвращался домой, как вдруг кто-то дотронулся до его плеча:

— Обиделся? Зря. А я хотел бы еще с тобой поговорить. Может, зайдем ко мне, а?

Парень минуты две смотрел на своего «врага», каким он мысленно его окрестил, потом неожиданно сам улыбнулся:

— Зайдем!

В МАРТЕ шестьдесят девятого Геннадий вступил кандидатом в члены партии. Этого надо было ожидать, и это было в порядке вещей. Собственно, вся «взрослая» жизнь Геннадия, если можно так выразиться, была подготовкой к высокому акту вступления в партию. К слову, когда Скоков приехал в колхоз, у него в кармане уже лежали рекомендации, подписанные деканом института и заведующим кафедрой. Но он по свойственной ему скромности не спешил с ними. И только когда поработал в колхозе год, когда люди узнали его, подал заявление. Третью рекомендацию дал райком комсомола.

— Поручите мне трудное дело, — попросил Геннадий новых товарищей-коммунистов.

— Что ж, попробуем, — последовал ответ. — Рекомендуем тебя секретарем комсомольской организации. Согласен?

Как раз то, что было по душе. Имелся и опыт. Геннадий несколько лет был секретарем курсового бюро комсомола. И он сразу с головой ушел в работу.

В один из дней в Старо-Драчениной с утра началось необычное оживление. Молодежь с песнями, флагами, музыкой шла по улице. Взрослые люди выскакивали за ворота: «Ай праздник какой? Что-то вроде не слыхали!».

Нет, это был не праздник. Просто воскресник по благоустройству клуба. Ребята и девчата расчищали мусор, возили глину, мазали, белили. И все это весело, с шутками, смехом. За день они сделали столько, сколько, казалось, и за неделю нельзя было провернуть. Такое всегда бывает, когда труд превращается в праздник.

А потом, спустя немного времени, в клубе яблоку негде было упасть. Сельчане пришли на первое выступление «Клуба веселых и находчивых». Две команды — в одной были ребята, в другой девушки — состязались в остроумии.

— Как быстрее попасть из Старо-Драчениной в Москву?

— Самолетом, — отвечают ребята.

— На высоких показателях, — парируют девчата.

Вот так и живет Геннадий Скоков, наш молодой современник. «На огонек» к нему часто заходят ребята, взрослые люди. С уважением смотрят на книжную полку, почетное место на которой занимают темно-синие тома В. И. Ленина. Слушают, спорят, мечтают...

Непременный участник разговоров — Тамара. У нее дела тоже идут отлично. Заместитель главного бухгалтера колхоза. Активная общественница.

Кстати, Скоковых теперь не двое — трое. Бегает по комнатам маленькая топотунья — Оля, второй год идет человеку.

Я БЕСЕДУЮ с Геннадием о его планах. Их хоть отбавляй! Главные? Привлекает, конечно, наука. Нет-нет, уезжать он никуда не собирается. А вот заочно окончить аспирантуру — над этим думает. Плохо, не с кем по-немецки практиковаться. Но выход найти можно, конечно. Жар-птица? Геннадий смеется: нет, он пока не поймал ее.

Я хорошо понимаю его. Поймать — значит достичь всех своих желаний. А их у Геннадия много. И если хорошо разобраться, то человека всю жизнь должна манить и вести за собой птица-мечта.

Б. РОЖДЕСТВЕНСКИЙ,
корр. «Алтайской правды».

Сорокинский район.

ПЯТИЛЕТКИ ГОД ЧЕТВЕРТЫЙ

(Окончание. Начало на 1-й стр.).

Среднемесячная денежная заработная плата рабочих и служащих в народном хозяйстве составила 117 рублей и увеличилась на 3,9 процента; заработная плата с добавлением выплат и льгот из общественных фондов потребления составила 157 рублей против 151 рубля в 1968 году. Оплата труда колхозников повысилась на 3,8 процента.

Выплаты и льготы, полученные населением из общественных фондов потребления, составили 59 миллиардов рублей и увеличились по сравнению с предыдущим годом на 7 процентов.

Реальные доходы трудящихся в расчете на душу населения возросли за год на 5 процентов, а за четыре года пятилетки—на 26 процентов против 23 процентов, предусмотренных расчетами к Директивам по пятилетнему плану на эти годы.

Розничный товарооборот государственной и кооперативной торговли составил 142,8 миллиарда рублей и увеличился, в сопоставимых ценах, на 7,4 процента. За четыре года пятилетки объем розничного товарооборота увеличился на 38,4 процента против 34 процентов, предусмотренных расчетами к Директивам по пятилетнему плану на эти годы.

Несмотря на значительный рост товарооборота, отмечается в сообщении, спрос населения на некоторые товары, в частности на мясо, сельди, овощи, на некоторые виды шерстяных тканей, одежды, обуви, на строительные материалы, отдельные товары хозяйственного обихода, удовлетворялся не полностью.

За счет средств государства, колхозов и населения в городах и сельских местностях страны введено в эксплуатацию 2 миллиона 250 тысяч новых благоустроенных квартир и индивидуальных жилых домов общей (полезной) площадью 102,5 миллиона квадратных метров. Это несколько больше, чем было построено в 1968 году. За минувший год переселились в новые дома, а также улучшили свои жилищные условия в ранее построенных домах около 11 миллионов человек.

Достигнуты дальнейшие успехи в развитии народного образования, науки и культуры, в подготовке квалифицированных кадров, в улучшении медицинской помощи населению.

(ТАСС).

НЕДЕЛЮ

них программ и сокращения ассигнований на неотложные нужды народа — такие, как образование, медицинское обслуживание, жилищное строительство.

Во внешнеполитической части Никсон ограничился стандартными заявлениями о том, что США якобы хотят мира во Вьетнаме, но не скрывал того, что его правительство намерено продолжать войну с помощью более активного использования войск сайгонского марионеточного режима для подавления национально-освободительной борьбы вьетнамского народа. Вместе с тем он подтвердил старую империалистическую политику США, которая, маскируясь лозунгами «Не уходить от ответственности», «Соблюдать договорные обязательства», направлена на то, чтобы подавлять любое освободительное движение во всех частях мира.

Послание президента Никсона «О положении страны» ориентирует Соединенные Штаты на продолжение старого курса как во внутренней, так и во внешней политике.

ПРОВОКАТОРЫ— ХУЖЕ ЭПИДЕМИИ

Более ста смертельных случаев зарегистрировано в Западном Берлине в результате заболевания гриппом, охватившего значительную часть населения города. Но хуже эпидемии стали для западных берлинцев политические провокации, вновь организуемые здесь боннскими властями. Особый международный статус Западного Берлина представляет собой один из элементов нынешнего территориального статус-кво в Европе, и нарушение его грозит превратить этот город в один из очагов напряженности в Европе со всеми вытекающими отсюда последствиями, в том числе и для западноберлинского населения.

Западный Берлин, как известно, является самостоятельной политической единицей, не имеющей никакого отношения к Федеративной Республике Германии. Да и находится он в 200 километрах от ее границ. Тем не менее сейчас сюда пожаловали высокопоставленные «гости» с берегов Рейна — боннские министры и парламентарии вместе с многочисленным обслуживающим персоналом. На этой неделе здесь, в ныне восстановленном здании бывшего рейхстага, состоялись заседания комиссии западногерманского бундестага. Тут только что закончила работу парламентская фракция свободных демократов. В начале следующей недели в том же здании будут заседать члены совета старейшин бундестага, а вслед за ними— парламентские фракции социал - демократической партии и партии ХДС/ХСС.

Столь «трогательное единство» правящей в Бонне правительственной коалиции социал-демократов и свободных демократов с оппозиционной им ныне партией ХДС/ХСС, представляющей реакционные милитаристские и реваншистские круги, говорит о многом. Прежде всего о том, что правительство Брандта намерено продолжать и даже активизировать провокационную политику в западноберлинском вопросе, проводившуюся ранее правительствами Аденауэра, Эрхарда и Кизингера. Только в январе этого года органы боннского бундестага проведут в Западном Берлине в полтора раза больше заседаний, чем за всю первую половину прошлого года.

Такое наращивание своего «присутствия» в Западном Берлине осуществляется боннскими властями с целью демонстрации незаконных притязаний ФРГ на этот город, находящийся далеко за ее пределами на территории Германской Демократической Республики. Это в чистом виде провокация, и вся ответственность за ее последствия, как подчеркнул в своем заявлении 21 января представитель ГДР, ложится на ее инициаторов в Бонне.

Продолжение правительством Брандта худших традиций своих предшественников говорит также о том, что, провозгласив в области внешней политики проведение более реалистического курса в отношении своих восточных соседей — стран социалистического лагеря, оно теперь все больше уступает давлению справа. Новые провокации в Западном Берлине — свидетельство тех уступок, которых добиваются от правительства наиболее реакционные милитаристские и реваншистские силы Западной Германии.

Г. ДРАГУНОВ,
В. ВАШЕДЧЕНКО,
А. РАЧКОВ.
(ТАСС).

ВАРВАРАМ XX ВЕКА—ПОЗОР!

НА СНИМКАХ: вверху — большая демонстрация и митинг протеста против злодеяний империализма США на вьетнамской земле были проведены в Западном Берлине по призыву местной Социалистической единой партии и прогрессивных общественных организаций; внизу — жертвы Сонгми.

Фотохроника ТАСС.

ПРЕСТУПЛЕНИЯ АГРЕССОРОВ

ХАНОЙ, (ТАСС). Каждый день телетайпные ленты сообщают о новых преступлениях американской военщины и марионеточных войск сайгонского режима в Южном Вьетнаме.

Как сообщает Вьетнамское информационное агентство, ссылаясь на агентство печати Освобождение, с 8 по 20 декабря прошлого года сотни американских самолетов и артиллерия подвергли варварским бомбардировкам и массированному обстрелу густонаселенные районы провинции Митхо в дельте реки Меконг. Только за один день 14 декабря более 3.000 снарядов обрушилось на деревню Хойку, а за период с 8 по 13 декабря в деревне Тандонг было разрушено свыше 500 домов. Но на этом не кончается счет преступлений агрессоров. В результате широкого применения американцами ядохимикатов сотни мирных жителей провинции получили отравление, нанесен непоправимый ущерб крестьянским хозяйствам.

ВОЗВРАЩЕНИЕ

НАВЕРНОЕ, впервые у него обнаружилось столько свободного времени. Их буровая стояла в шестидесяти километрах от краевого центра, в десяти — от железной дороги, в пяти—от ближайшего села. Летом он все-таки уезжал на субботу и воскресенье домой, осенью же из-за распутицы, и это стало не с руки. Лежал в вагончике, листал старые журналы или просто думал. Вспоминал, переворачивал жизнь свою и так и этак. А в последнее время все чаще вспоминался завод.

В геологическую разведку он попал случайно. Хотя с какой стороны подходить.

Хорошо в степи. Воздух чистый, и даже в ноябре, под мокротой, не посерели еще копны соломы. Рядом с их вышкой — колки березовые, а в них — кисловатая костяника. Хорошо на просторе, а память, в обход всему, возвращается в цех. И цех тот неожиданно встает невероятным размахом. Дальше горизонта и шире степи этой. Через одиннадцать месяцев — закроет глаза, руки под голову подложит — видится он ему во всех подробностях. С заготовками, похожими на стальные бревна. Штабелями лежат у прохода. Ни одна не миновала рук Василия Шкребы. Зажимал он их в станках, отмерял заданный размер и включал круглые ножовки. Думаете, это просто? Нужно знать досконально марки стали, крепость ее, чтоб соответственно выбрать полотно пилы, задать нужную скорость и поступательное движение.

А потом установили на участке полуавтомат. Этот совсем умница. Шкреба только-только успел освоить его... Ах, как пахнет перекаленными опилками! Хорошо пахнет... Если заготовки подходили к концу, Василий поднимался во всю свою длинноту и махал рукой или кричал крановщице. По мановению его руки появлялись плановик Тоня Рудакова в синем аккуратном халатике, всегда озабоченный стропальщик Андрей Иванович Андриянов. Иногда суета возникала и без ведома Шкребы. Это значило, что на сборке требуется какая-то деталь вместо забракованной. В любом случае дело кончалось тем, что в воздух на цепях поднималась многопудовая заготовка и плавно, словно по воде, плыла к нему.

Василий поворачивается на бок и снова закрывает глаза. Вот он, мастер Сергей Семенович Заслонов, бежит по цеху. От фанерной своей конторки в углу по проходу мимо него. Прежде, когда за Василием не водились «подвиги», а был он нормальным рабочим, как все, мастер мимо не пробегал. Посоветоваться любил, просто поговорить. Любимый конек у мастера — воспитательная тема и, так сказать, психологическая оценка личности. «Как новый токарь, Васьа?», — спрашивал он. — «Что скажешь? — не спешил с суждением Шкреба. — Неделю всего мужик на участке». — «Все равно видно. Ты заметь — разные бывают пружины, результат один. Вчера Леня Ямщиков до семи часов из цеха не уходил. Пятикопеечные детали точил. Из упрямства. Потому что обещал доделать. Этот из азарта работает, из самолюбия». — «Из сознательности», — добавлял Василий. Тогда он мог добавить такое. И мастер соглашался с ним. Кивал головой, бежал по проходу дальше.

У револьверного станка Надежды Кильчановой мирное течение воспоминаний Шкребы, как правило, обрывалось. И он начинал злиться. На нее— маленькую, такую упрямую, на председателя цехкома, на мастера. Хотя на мастера, в общем-то, вовсе зря. Когда началось неладное, а затем для всех стало явным, мастер дважды был у него на квартире, сидел на табуретке, укоризненно смотрел на неприбранную с утра кровать, голые стены... Был в тот период личного шефства мастера момент, заставивший похохотать едва ли не весь завод. Это когда он решил сопровождать Шкребу в его вечерних посещениях пивных и столовых. «Выпить — почему же? — объяснял он свое решение. — Проконтролирую лично. Чтобы в меру и— по домам...». Однако скоро он понял, что из шефа может превратиться в подшефного, и прекратил опасный эксперимент.

...Но вот сейчас злость не приходила. Первые месяцы после ухода с завода она была рядом — только тронь больное. Наверное, потому же — в пику! — он не пропускал случая, чтобы порадоваться: какая вольготная жизнь в их конторе бурения и какие высокие заработки! «Они там думали, пропаду, хуже сделали...».

«Они там» — все тот же предцехкома и все недавние товарищи, участники последнего собрания. Оно было коротким, поскольку слишком очевидным было дело. Три раза предупреждали товарищи, два раза объявляли выговор в приказе, не счесть, сколько раз лишали премии. Уволить. А он, Василий Шкреба, уж и не каялся и не просил прощения, чувствуя сам неприличие такой просьбы. Единственный способ уйти от стыда и унижения он видел тогда в амбиции. «Здоровеньки булы!», — паясничал он.

— Слушай, Василь... очнись! Засоня, — звал его к действительности глиновар Сергей Бубнов. Он топтался у нар в грязнущих кирзовых сапогах. — Слушай, давай в село сбегаем.

— Дождь, — хмуро возразил Шкреба. — Да и него там?

— Магазин! — удивился глиновар. — Магазин, Вася. Опять же столовая...

— Неохота.

— Давай в шашки тогда подвигаем. Под интерес, — не унимался Серега. Ответа он не дождался. Василий глядел в щелястый потолок, и в глазах, его стояла тоска.

В СИЛУ необычности вопроса собрание шло прямо на участке. Никто его не намечал, но и не провести его не было возможности. За высоким железным столом, на высоких треногах сидели мастер, предцехкома, стропальщик Андриянов. Остальные толпились вокруг, и среди них, судорожно прижавшись ногой к острой закраине стола, стоял Василий. Его давно уже заметили. Как прошел он в зимнем пальто в конторку к мастеру, как потом вышел, задержался у своих машин, словно споткнулся на ходу. Хотел сказать что-то работающему на них молодому слесарю, но махнул рукой и вернулся назад в конторку...

— Вот ведь какая штука, товарищи, — начал вступительное слово мастер. — Просится к нам назад... человек.

В. ПЕТРОВ.

ОТ АВТОРА: Эта история произошла на Барнаульском заводе мехпрессов. Автор изменил только некоторые фамилии.

МЫ — БУДУЩИЕ ПЕДАГОГИ

Фото-репортаж

Панорама Алтая

Есть новая школа

У студентов — экзамены

Премьера в ТЮЗе

Совхозный скот спасен

В ОДНУ СМЕНУ

Еще одним современным зданием украсился Павловск. В самом центре рабочего поселка возвышается красивый трехэтажный комплекс. Это новая средняя школа на 960 мест. Здесь большие, светлые классы, просторные кабинеты, спортивный и актовый залы, столовая, библиотека. Занятия будут проходить в одну смену.

Б. ПОМЫКАНОВ.
Павловский район.

У ЮНЫХ ФИЛАТЕЛИСТОВ

Накануне Нового года в Киеве состоялась первая Всесоюзная выставка юных филателистов, посвященная столетию со дня рождения В. И. Ленина. В ней приняли участие и школьники села Родино.

На днях пришло сообщение, что жюри выставки присудило Родинской средней школе диплом. Вместе с ним ребята получили из Киева альбом с коллекцией марок и барельеф В. И. Ленина.

М. ВДОВЕНКО.
Родинский район.

ЗА МУЖЕСТВО НА ПОЖАРЕ

Это случилось недавно в Предгорновском отделении совхоза «Восход» Курьинского района. От короткого замыкания электропроводов начался пожар в коровнике, где находилось 140 животных. Пожар возник ранним утром, рабочих на ферме еще не было. Пламя быстро распространялось по соломенной кровле.

Первыми обнаружили огонь рабочие совхоза Е. И. Канунников, И. М. Долгачев, В. П. Ручьев, П. Е. Ворона. Подняв тревогу, они, не теряя ни секунды, стали выводить коров из горящего помещения. Внутри было темно, сильно задымлено. Кровля грозила каждую минуту обрушиться. Но смелые люди вывели всех коров, помогли погасить пожар.

Четверым мужественным рабочим управление внутренних дел Алтайского крайисполкома выдало денежные премии.

Д. ЦАРАН.

Из зала суда

ДОРОГАЯ ВЫПИВКА

Работники Барнаульского ремонтно-механического завода И. Е. Жданов, В. И. Рязанов и работница меланжевого комбината В. И. Жданова изготовили самогонный аппарат. Последствия не замедлили сказаться: в семье Ждановых начались дебоши, муж не раз избивал жену.

Как и следовало ожидать, самогонщики предстали перед судом. Народный суд Октябрьского района Барнаула приговорил Жданова за самогоноварение к лишению свободы на полтора года. Каждый из его компаньонов по «самогонной фирме» должен уплатить 100 рублей штрафа.

А. КУЧЕРУК,
народный судья
Октябрьского
района.

Обычная утренняя суета у раздевалок. Шум голосов оглашает все уголки Горно-Алтайского педагогического института. Но вот звонок восстановил тишину. Начались занятия. Давайте тихонько заглянем в аудитории.

Серьезные, сосредоточенные лица. Все внимание четверокурсников сосредоточено на лекции, которую читает декан химико-биологического факультета Ф. Ф. Шмунк (снимок № 1 смотрите на первой странице).

Следующий наш визит к биологам, у которых сейчас лабораторные занятия. В ботаническом кабинете поражает обилие цветов. На каждом столе — микроскоп. Сегодняшнее задание — рассмотреть растительную клетку и перерисовать ее на бумагу. Оболочка, протоплазма, ядро... Серьезны в работе Таня Головко из Мамонтовского района (снимок № 2) и ее подруги — Наташа Гальцева из Бийска и местная жительница Ирина Мамонтова. Ведь в недалеком будущем им придется объяснять эту же тему своим ученикам.

Павел Егорович Тадыев — проректор по научной работе, рассказывает:

— Всего у нас учится нынче около 4 тысяч студентов тринадцати национальностей свыше 2 тысяч — заочники.

Короток зимний день, опустились на город сумерки, затих институт. Только в этой аудитории — оживление. Здесь студенты третьего курса химико-биологического факультета проводят вечер поэзии (снимок № 3). Такие вечерние кафе в институте пользуются популярностью.

Утром вместе со студентами четвертого курса уходим в горы. Туризм — любимый вид спорта у будущих педагогов (снимок № 4).

Это — вчерашние студенческие будни. А сегодня в разгаре зимняя сессия. Экзамены для тех, кто как следует занимался в году, не страшны. Спокойна и Татьяна Сумина с историко-филологического факультета. Приехала она в Горно-Алтайск из Усть-Канского района. Дочь потомственного животновода в скором времени станет преподавателем. Учится она на «отлично».

Е. ШЛЕЙ.

Фото автора.

ЦЕХ-АВТОМАТ СОВХОЗА

Он один здесь за всех — за начальника цеха, за ИТР и за рабочих. Один — потому, что больше и не требуется. Цех автоматизирован полностью. Такое сейчас еще и не на каждом заводе увидишь, а цех, о котором идет речь, — сельский.

Как снизить себестоимость концентратов, давать их больше и лучшего качества? Над этим много думали рационализаторы совхоза «Кировский». И вот недавно здесь пущен построенный собственными силами цех по приготовлению концентрированных кормов. Весь процесс — от загрузки зерна до выхода готовой продукции — автоматизирован.

В. ШМАТЕНКО.
Мамонтовский район.

ЕЩЕ РАЗ ПРО ДРУЖБУ

ВЧЕРА

О крепкой мальчишечьей дружбе написано немало страниц. Повести, рассказы и даже целые романы. Новая постановка краевого ТЮЗа по пьесе известного детского прозаика и драматурга Юрия Томина «Чудеса без решета» снова привлекает внимание зрителя к этой «вечной» теме. На сей раз дружба ровесников Толика и Мишки проверяется не только жизненными испытаниями, но и чудесными фантастическими приключениями.

Эту веселую и вместе с тем очень поучительную историю поставил режиссер Владимир Черкин. Музыку к спектаклю написал композитор Георгий Дегтярев.

В роли Толика выступает актриса Екатерина Кошелева. Мишка — первая роль молодой дебютантки Веры Михеевой. В спектакле также заняты артисты: заслуженная артистка РСФСР К. Кайгородцева, В. Тамбовский, Т. Родникова, И. Михеева, Б. Кунин, К. Малькевич, В. Гвоздков и другие.

На снимке: сцена из спектакля.

Фото В. Корнева.

ЖУРКА ЗИМУЕТ В ТРОИЦКОМ

Мы привыкли встречать журавлей весной, радуемся, увидев высоко в небе их стаю, услышав с детства знакомое курлыканье. А тут журавль танцевал на... снегу, окруженный толпой мальчишек.

Ребятишки помогли мне отыскать хозяина птицы. Им оказался Николай Кузнецов, ученик 9-го класса Троицкой средней школы. Он рассказал:

— Журку мы нашли в сентябре позапрошлого года на поле. Наверное, какой-то браконьер перебил ему крыло. Обессилевшая птица не могла летать. Мой брат Гена поймал журавля, и мы его принесли домой. Сначала он боялся не только людей, но даже курц. Мы стали лечить его, кормили зерном и овощами, и Журка быстро поправился, привык к нам.

Когда наступает весна, журавля становится жалко. Весь день он на улице. Ходит с поднятой вверх головой и как только заметит своих сородичей, разбегается, хочет взлететь, чтобы встретить стаю, но подняться высоко не может: крыло перебитое не позволяет. А потом он долго и тревожно курлычет вслед улетевшим птицам...

Вся наша семья полюбила журавля. Живет и питается он вместе с курами.

М. ПАВЕЛЬЕВ.

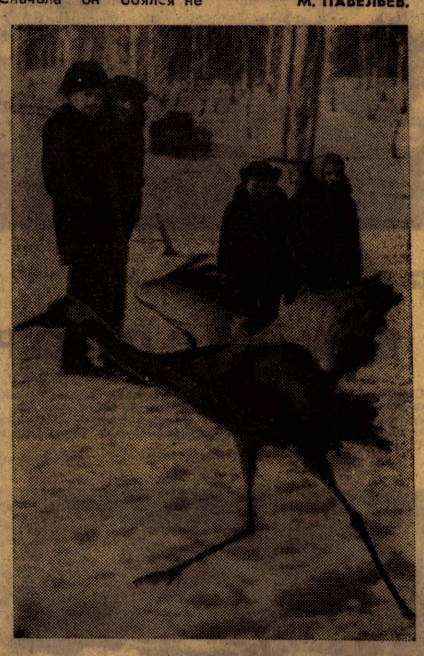

СПОРТ

ИХ ЖДЕТ ХЕРЕНВЕН

Такой представительной делегации давно не посылала Федерация конькобежного спорта СССР на международные соревнования. В первом женском чемпионате Европы по скоростному бегу на коньках, который состоится в голландском городе Херенвене 31 января — 1 февраля, выступят чемпионка СССР по спринтерскому многоборью и абсолютная чемпионка страны ленинградка Нина Статкевич, недавно установившая на льду высокогорного катка Медео два мировых рекорда: по сумме многоборья (184,085 очка) и в беге на 1.500 метров (2 минуты 17,82 секунды), чемпионка мира рижанка Ласма Каунисте, «золотой спринтер» олимпийского Гренобля москвичка Людмила Титова, ее теска и землячка Мохначева, абсолютная чемпионка СССР 1969 года и обладательница бронзовой награды первенства страны в этом году, киевлянка Татьяна Шелехова.

Шелехова, которую спортивный мир больше знает как рекордсменку среди девушек под фамилией Растопшина, заняла на чемпионате СССР по многоборью четвертое место, проиграв Мохначевой всего 0,135 очка.

Старший тренер женской сборной СССР — ленинградец Евгений Красильников, а руководитель делегации — член исполкома Международного союза конькобежцев Виктор Капитонов (Москва).

(ТАСС).

ЧЕМПИОНАТ СТРАНЫ ПО ХОККЕЮ

Два матча чемпионата страны по хоккею состоялись 23 января.

Четвертый раз в нынешнем сезоне встречались воскресенский «Химик» и столичный «Локомотив», и, как в трех предыдущих матчах, победу одержали подмосковные спортсмены — 5:2 (2:1, 2:0, 1:1).

В Ленинграде повторная встреча между местными армейцами и новосибирской «Сибирью», как и накануне, принесла победу хозяевам поля — 7:2 (1:0, 1:2, 5:0).

(ТАСС).

НАРОЧНО НЕ ПРИДУМАЕШЬ

ТОРОПИЛ НАС ДЕКАБРЬ...

Да, он у нас всегда такой, декабрь. Подгоняет, торопит. Вот и последний известно, каким был у строителей — рекордным и по выработке «вала», и по сдаче готовой продукции, и, чего греха таить, — браку... Это оставило свой след даже в деловых бумагах, официальных речах и мимолетных репликах.

Хотите — верьте, хотите — нет, но декабрь оказался рекордсменом по числу выражений, которые подходят под рубрику «Нарочно не придумаешь» (регистрация и подсчет велись при содействии нелишенных и начисто лишенных чувства юмора активистов общественных организаций стройтрестов и домостроительного комбината Барнаула).

Вот кое-что из декабрьского неофициального смотра-конкурса грамотеев-строителей всех рангов:

Из отчетов и выступлений на собраниях и совещаниях

Зима в разгаре, а мы замерзаем.

Вопрос прояснился только к обеду, когда принесли пол-литру. Надо, оказывается, создать нетерпимое положение в нашем коллективе.

Энергетик предупредил: «Обрежу будки».

К сожалению, в этом году нам предстоит сдать четыре дома.

Заболеваемость стройки в целом выше средней.

Из предпраздничного, последнего в 1969 году, приказа

Оставить тов. (имярек) дежурным компрессором на дому.

Из объяснительной записки

По семейным обстоятельствам вышла замуж и законно прогуляла три дня с Кзотом. А позавчера совершила прогул в юбилейной столовой на Черемушках нечаянно.

Из разговоров

Обеденный перерыв. В бытовке раздают из термосов пищу. Строитель — кухарке: «Вкусные щи?» — «Закачаешься!».

Сын принес отцу на стройку перекусить. «Слава, а ты сам-то ел?» — «Ел». — «Что ел?» — «Рыбку и одну щучку».

В. ДЕВЯТОВ.
Домостроительный комбинат.
г. Барнаул.

НЕДЕЛЯ Голубого экрана

25 ЯНВАРЯ

Москва.

12.00 — Новости. 12.15 — Для детей. «Приходи, сказка». 12.45 — Для школьников. «Учись кататься на коньках». 13.15 — Телевизионный народный университет. Факультет культуры. «Художественный образ». 14.00 — Музыкальный киоск. 14.30 — «КВН-70». 16.30 — И. С. Тургенев. «Провинциалка», телевизионный спектакль. 17.45 — «Семь дней». Международная программа. 18.30 — «СССР — Польша». Телевизионный матч по акробатике.

Барнаул.

19.30 — «Молодость».

Москва.

21.00 — «Все о хоккее», телевизионный журнал. 21.30 — «Союз нерушимый». Программа Ереванской студии телевидения. 22.15 — Клуб кинопутешественников. 23.10 — 23.30 — Новости.

26 ЯНВАРЯ

16.30 — Учебная программа. Физика. 9 класс. «Вес и невесомость» (из Новосибирска). 19.15 — Стихи Г. Панова. 19.35 — «Летопись полувека». Год 1920-й. 20.20 — Передача для работников промышленности. 21.20 — Телепанорама. 21.40 — «Человек из Канады», художественный фильм.

27 ЯНВАРЯ

19.00 — Мультфильм для детей. 19.30 — «Страна Пионерия», телевизионный журнал. 20.30 — К 100-летию со дня рождения В. И. Ленина. «Ленинский Первомай», документальный фильм. 20.50 — «Земля алтайская», программа для работников сельского хозяйства. 22.00 — Киножурнал. 22.10 — Литературный концерт.

28 ЯНВАРЯ

9.30 — Учебная программа. Биология. 10-й класс. «Биосинтез белка» (из Новосибирска).

Москва.

14.30 — Новости. 14.45 — Для школьников. В кукольном театре. 15.15 — А. Грибоедов. «Молодые супруги». Премьера телевизионного спектакля. 16.00 — Клуб кинопутешественников. (В записи). 17.00 — Кинопанорама. 18.30 — Спортивная неделя. 18.45 — Новости.

Барнаул.

19.00 — Дневник политической информации. «Труд рабочего». 19.25 — Для старшеклассников. «Страницы большой дружбы», документальный фильм. 19.45 — Телепанорама. 20.00 — «Новости киноэкрана». 20.45 — «Николай Бауман», художественный фильм.

29 ЯНВАРЯ

14.30 — Новости. 14.45 — Мастера искусств. Народный артист РСФСР Николай Грибачев. 16.15 — Ленинский университет миллионов. «Социальная революция и общественный прогресс». 16.45 — В эфире — «Молодость». Диалог. 17.20 — Концерт мастеров искусств Армянской ССР. 18.30 — Ленинский университет миллионов (повторно).

Барнаул.

19.00 — Для школьников. Художественный фильм. 20.20 — К 100-летию со дня рождения В. И. Ленина. «Первая конная». Передача о становлении Советской власти в Горном Алтае. 20.50 — Киножурнал. 21.00 — «На полках нашей фильмотеки». А. П. Чехов. 22.00 — «Эстрадная мозаика».

30 ЯНВАРЯ

19.00 — «Молодость». В программе: «Молодежь — юбилею Ильича» — «Сто ударных дней», рассказ. «Мне бы в синие, синие горы». спортивная передача. «Алтаюшка» — приглашение к конкурсу. 21.00 — «Спокойной ночи, малыши». 21.10 — «Позывные недели», предвыходной выпуск «Телепанорамы». 21.35 — «Сто первый сенатор», художественный фильм.

31 ЯНВАРЯ

Москва.

11.00 — Новости. 11.15 — Для школьников. 11.45 — Клуб любителей песни (повтор.). 12.45 — Телевизионный народный университет. Факультет науки и техники. «Проблемы развития минерально-сырьевых ресурсов и их использование в народном хозяйстве». 13.30 — Литературная передача. 14.15 — Цветное телевидение. Музыкальная программа. 15.00 — «С именем республики», премьера польского телевизионного художественного фильма. Из серии «Ставка больше, чем жизнь». 16.00 — «Жизнь танца». Балет П. И. Чайковского «Спящая красавица». 16.45 — В эфире — «Молодость». «На поверке — молодость страны, молодежь Таджикистана». 17.25 — Новости. 17.30 — Цветное телевидение. Премьера телевизионного спектакля.

Барнаул.

18.30 — Телевизионный музыкальный лекторий. Занятие 2-е.

Москва.

20.00 — 22.30 — Международная программа и концерт.

1 ФЕВРАЛЯ

Москва.

12.00 — Новости. 12.15 — Для школьников. 12.45 — Телевизионный народный университет. Факультет культуры. Марксистско-ленинская эстетика. «Понятие о прекрасном». 13.30 — По ленинским местам. 14.00 — Музыкальный киоск. 14.30 — Для юношества. Праздник знаний. Финал космической олимпиады «Вселенная рядом». 16.00 — «Пароль». Премьера польского телевизионного художественного фильма. Из серии «Ставка больше, чем жизнь». 17.00 — 18.30 — Перерыв.

Барнаул.

18.30 — «У нас в гостях». 19.30 — «Верю в тебя», телеспектакль Ленинградской студии телевидения.

Москва.

20.45 — «Союз нерушимый». Таджикская ССР. 21.30 — Клуб кинопутешественников. 22.25 — 22.30 — Новости.

ТЕАТРЫ

КРАЕВОЙ ТЕАТР ДРАМЫ. «МОРЯКИ», В 12. «ЗЕМЛЯ». В 19.30.

ТЕАТР МУЗЫКАЛЬНОЙ КОМЕДИИ. «НЕ БЕЙ ДЕВЧОНОК!». В 12. «ВЕРКА И АЛЫЕ ПАРУСА». В 19.30.

КИНО

«РОССИЯ». «ПИР ХИЩНИКОВ». В 10, 10.40, 12.40, 13.40, 15.40, 16.20, 19.20, 20, 22. «ВЛЮБЛЕННЫЕ». В 9, 12, 14.40, 17.40, 18.20, 21.20. На удлиненном сеансе в 21.20 — «КУРОРТ БОРЖОМИ». «ЗОЛОТОЙ МАЛЬЧИК». 26 января — «ПОСЛЕДНЯЯ НОЧЬ ДЕТСТВА». В 9.15, 10, 11, 12, 12.45, 13.45, 14.15, 15.15, 16, 17, 17.45, 18.45, 19.15, 20.15, 21, 22.

«ЮНОСТЬ». «НУ И МОЛОДЕЖЬ!». В 10, 13.45, 17.30, 21.30. «Я ЕГО НЕВЕСТА». В 12, 15.45, 19.30. 26 января — «СУПРУЖЕСКАЯ ЖИЗНЬ». (1 серия). В 9.30, 11.30, 13.30, 15.30, 17.30, 19.30, 21.30.

«РОДИНА». «НУ И МОЛОДЕЖЬ!». В 10, 11, 12, 13, 14, 15, 16, 18, 20, 21, 22. «ЗАСАДА». В 9, 17, 19. 26 января — «СУПРУЖЕСКАЯ ЖИЗНЬ». (1 серия). В 9, 10, 11, 12, 13, 14, 15, 16, 17, 18, 19, 20, 21, 22.

«ОКТЯБРЬ». «СЕРЕЖА». В 9.30, 13.10, 16.45, 20.15. «ВЛЮБЛЕННЫЕ». В 11.25, 15, 18.30, 22. На удлиненном сеансе в 22 «БОРЬБА И ТВОРЧЕСТВО». 26 января — «ПОСЛЕДНЯЯ НОЧЬ ДЕТСТВА». В 9.30, 11.20, 13.10, 15, 16.50, 18.40, 20.30, 22.15.

«ПЕРВОМАЙСКИЙ». «ПАССАЖИР С «ЭКВАТОРА». В 10, 12, 13, 14, 15, 16, 18, 20, 21, 22. «Я ЕГО НЕВЕСТА». В 11, 17, 19. 26 января — «РАССВЕТ». В 10, 11, 12, 13, 14, 15, 16, 17, 18, 19, 20, 21, 22.

«ЧАЙКА». 25, 26 января — «МАТЕРИНСКАЯ ЛЮБОВЬ». (1—2 серии). В 9.15, 12, 15, 18, 21.

«АЛТАЙ». «МАТЕРИНСКАЯ ЛЮБОВЬ». (1—2 серии). В 12, 15, 18, 21. 26 января — «НЕ ГОРЮЙ». В 15, 17, 19, 21. На удлиненном сеансе в 21 час. — «ТАЙМ-АУТ».

Клуб ЗАВОДА «ТРАНСМАШ». «КОМЕДИАНТЫ» (1—2 серии). В 15, 18, 21. Вечер танцев. В 21.15. 26 января — «Я ЕГО НЕВЕСТА». В 15, 17, 19. Народный университет культуры. «ЧАРОДЕИ УКРАИНСКОЙ МУЗЫКИ». Композитор Лысенко. Концерт артистов Украинской Государственной филармонии. В 21.

Клуб ЖЕЛЕЗНОДОРОЖНИКОВ. «СТАРЫЙ ЗНАКОМЫЙ». В 16, 18, 20. Вечер танцев. В 21. «ЖИРАФ В ОКНЕ». В 14 (для детей).

Клуб РАБОТНИКОВ ТОРГОВЛИ. «ТРАГЕДИЯ ГОРНОГО УЩЕЛЬЯ». В 17, 19, 21.

ГОРОДСКОЙ УНИВЕРСИТЕТ КУЛЬТУРЫ

Дом политического просвещения

(пр-кт Ленина, 66).

Сегодня очередное занятие факультета изобразительного искусства.

Лекция — французский художник XX века **Анри Матисс.**

Лектор — научный сотрудник краевого музея изобразительного искусства **Т. М. Степанская.**

После лекции демонстрируются цветные кинофильмы: **Государственный Эрмитаж и его экспонаты. Французский художник Клод Моне.**

Начало в 17 часов.

Вход по абонементам № 1 и разовым билетам.

Цена билета — 50 коп.

Касса работает в день занятия с 16 часов в Доме политпросвещения.

В ДОМЕ ПОЛИТИЧЕСКОГО ПРОСВЕЩЕНИЯ КРАЙКОМА КПСС

27 января в 10 утра состоится городской семинар пропагандистов по научному коммунизму.

ПОГОДА

Сегодня днем по краю, по данным синоптиков, ожидается облачная с прояснениями погода, по предгорным и восточным районам — снег, метель, ветер западный, 7—12, по южным районам — до 15 метров в секунду, температура 15—20 градусов мороза.

По Барнаулу — облачная, с прояснениями погода, без существенных осадков, слабая метель, ветер западный — 7—12 метров в секунду, температура — 16—18 градусов мороза.

НАШ АДРЕС И ТЕЛЕФОНЫ:

Барнаул, ул. Короленко, 105. ТЕЛЕФОНЫ: справки 5-49-56, заместитель редактора 5-48-37, ответственный секретарь 5-52-34, заместители отв. секретаря 5.51-13. ОТДЕЛЫ: партийной жизни 5-43-54, 5-53.11, пропаганды и агитации 5-50-92, советского строительства и быта 5.51.73, 5-53-11 сельского хозяйства 5-46-73. 5.54-64, промышленности и транспорта 5-52-63 5.46-12, строительства 5-49-54, культуры и учебных заведений 5.50.82, информации и спорта 5-46-92, писем 5.54.12, 5-48-71, стенографистка 5-45-62, отдел объявлений 5-53-62. Общественная приемная работает с 10 до 14 часов (кроме субботы и воскресенья). Телефон 5.57-62.

Редактор
А. ПРОЗОРОВ.

г. Барнаул.
ул. Короленко, 105.
Издательство
«Алтайская правда»
Алтайского крайкома КПСС

АГ 02074. 50.300
Заказ № 458.
Тираж 170.000 экз.