ПРОЛЕТАРИИ ВСЕХ СТРАН, СОЕДИНЯЙТЕСЬ!

АЛТАЙСКАЯ ПРАВДА

Орган Алтайского краевого комитета КПСС и краевого Совета депутатов трудящихся

№ 3 (14586) • ВОСКРЕСЕНЬЕ, 4 ЯНВАРЯ 1970 ГОДА • Год издания 53-й • Цена 2 коп.

ТРУДОВОЙ РИТМ НОВОГО ГОДА

Вот и начались трудовые будни нового года — завершающего года пятилетки, года Ленинского юбилея. Советские люди полны решимости ознаменовать его еще большими хозяйственными успехами. Они знают, что на путях коммунистического строительства, как подчеркивается в Тезисах Центрального Комитета КПСС к 100-летию со дня рождения В. И. Ленина, потребуется приложить труда много больше, чем до сих пор.

В первые же дни многие коллективы промышленных предприятий, строек и транспорта, колхозов и совхозов нашего края показали образцы высокой организованности, четкости и самоотверженности в выполнении своего долга. Наши корреспонденты попросили рассказать на страницах газеты о новогодней трудовой вахте представителей различных коллективов. Вот что они сообщили.

Четко трудились в первые дни нового года стрелочники первого поста станции Барнаул. Когда на посту стояла старшая стрелочница Евдокия Матвеевна Коношенко, все поступившие на станцию и прошедшие через Барнаул поезда были обработаны быстро, не задержаны ни на одну лишнюю минуту. Пути и стрелки содержались в образцовом порядке.

На снимке: на посту Е. М. Коношенко.

Фото А. Калабухова.

ПЕРВАЯ ВАХТА

А. С. ВОРОБЬЕВ,
дежурный инженер ТЭЦ Алтайского тракторного завода

В ночь под Новый год в цехах завода остановились станки и кузнечные молоты, потухли сталеплавильные и нагревательные печи. И только агрегаты ТЭЦ по-прежнему действовали, давая людям свет и тепло.

В момент, когда за праздничным столом, на вечерах, у елок люди поздравляли друг друга, наша смена вступила на первую трудовую вахту 1970 года.

Добросовестно трудились на своем посту машинист котла И. И. Егоров, машинист турбины Н. П. Меркурьев, старший электрик А. А. Лисин, старший химик В. И. Вальтер, бригадир углеподачи А. М. Потеряев, старший дежурный пульта управления Е. И. Говорова. Они обеспечили четкое выполнение заданных параметров и графиков. Сэкономлены десятки тонн топлива.

ГОРОЖАНЕ ОСТАЛИСЬ ДОВОЛЬНЫ

О. И. АФОНИНА,
мастер смены первого завода Бийского хлебокомбината

Наш хлебный комбинат не прерывал работу в новогодние дни. Отрадно сказать, что каждый у нас трудился с полной отдачей своих сил. Надо было обеспечить хлебными изделиями жителей города, и мы успешно справились со своей задачей. И хлеб наш вышел особенно вкусным. А оборудование действовало на заводе безотказно.

Пример в труде показали у нас в эти дни пекарь Мария Феликсовна Виноградова, кочегар Федор Андреевич Штарк, слесарь Анатолий Казанцев, да и многие другие.

Наш комбинат досрочно выполнил прошлогоднюю программу и дал много хлебных изделий сверх плана. Уверены, что и в новом, юбилейном году будем трудиться так, чтобы люди были довольны нашей работой.

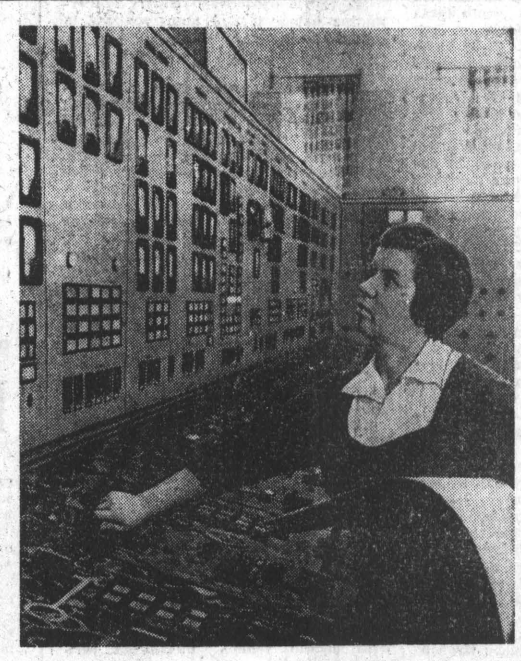

Ничто не нарушало в эти дни поток электрической энергии и пара, идущих в жилые кварталы города. С особой ответственностью трудились коллективы турбинного и электрического цехов Барнаульской ТЭЦ-2. Пример высокой дисциплины и четкости в работе показал в первые трудовые смены нового года машинист турбинного цеха Николай Тимофеевич Коханов, участник стодневной ленинской вахты.

НА СНИМКЕ: у главного щита управления в электрическом цехе. Справа — дежурный щита Мария Степановна Лаврова.

Фото А. Калабухова.

Идет сверхплановый корд

М. ЛЕОНЕНКО,
начальник смены цеха прядения корда капронового производства Барнаульского комбината химволокна

Новый трудовой год наш коллектив начал успешно. Уже в первую смену выработано более восьмисот килограммов сверхпланового химического волокна. Причем, вся продукция высокого качества. А это очень важно.

Такой результат в смене не случаен. Высокие темпы мы держали и в прошлом году. Но этот год, как известно, особенный: готовимся достойно встретить 100-летие со дня рождения В. И. Ленина.

Сейчас все у нас стоят на стодневной ударной вахте. Такие наши работницы, как Нина Колтакова, Зина Резина, Муза Рачкова, являясь инициаторами социалистического соревнования, постоянно задают тон в работе. Они часто обслуживают 80 веретен вместо 40 по норме. На них, естественно, равняются и остальные.

Такое отношение к труду дает нам основания для оптимистических выводов. К юбилею Ильича мы сможем дать значительное количество кордного волокна сверх плана.

Надои заметно поднялись

Хорошо отпраздновала Новый год Бессоновка — поселок, где живут и трудятся животноводы совхоза «Кулундинский». В домах сельчан горели нарядные елки.

Первые дни 1970 года коллектив бессоновских животноводов начал работать с еще большим подъемом. Люди взялись за дело с сознанием того, что они открывают счет необычного года — года ленинского юбилея. Каждый трудится с большим старанием. По сравнению с последними днями ушедшего года надой заметно поднялся. Например, в группе Е. Мантыревой он увеличился больше, чем на килограмм, и составляет сейчас десять килограммов. Немногим меньше он в группах, закрепленных за М. И. Самойловой, Р. И. Березовской, Н. А. Чувардиной и М. Я. Энис.

Н. ВАРЮХИН.

Кулундинский район.

В СОВЕТЕ МИНИСТРОВ РСФСР

Совет Министров РСФСР, рассмотрев предложения Комиссии по Государственным премиям РСФСР при Совете Министров РСФСР, принял постановление о присуждении Государственных премий РСФСР 1969 года.

В ОБЛАСТИ ЛИТЕРАТУРЫ ПРЕМИИ ИМЕНИ М. ГОРЬКОГО ПРИСУЖДЕНЫ:

КОНОВАЛОВУ Григорию Ивановичу, писателю — за роман «Истоки».

СМИРНОВУ Сергею Васильевичу, поэту — за поэтические произведения 1967 — 1968 годов.

СОЛОВЬЕВУ Борису Ивановичу, литературному критику за книгу «Поэт и его подвиг».

ПРЕМИЯ ИМЕНИ Н. К. КРУПСКОЙ присуждена **НОСОВУ Николаю Николаевичу**, писателю, за книги «Приключения Незнайки и его друзей», «Приключения Незнайки в солнечном городе», «Незнайка на Луне».

В ОБЛАСТИ МУЗЫКАЛЬНОГО ИСКУССТВА ПРЕМИИ ИМЕНИ М. ГЛИНКИ присуждены:

КОНДРАШИНУ Кириллу Петровичу, дирижеру — за концертные программы 1966—1967 и 1967—1968 годов.

ХОЛМИНОВУ Александру Николаевичу, композитору — за оперу «Оптимистическая трагедия» и «Песню о Ленине».

В ОБЛАСТИ ТЕАТРАЛЬНОГО ИСКУССТВА ПРЕМИИ ИМЕНИ К. СТАНИСЛАВСКОГО присуждены:

ТОЛУБЕЕВУ Юрию Владимировичу, актеру — за исполнение ролей в спектаклях «Кремлевские куранты», «Семья Журбиных», «Дело, которому ты служишь» в Ленинградском академическом театре имени А. С. Пушкина.

ПРОЗОРОВУ Николаю Захаровичу, актеру — за исполнение ролей в спектаклях «На диком бреге», «Совесть», «Старик» в Красноярском краевом драматическом театре имени А. С. Пушкина.

В ОБЛАСТИ ИЗОБРАЗИТЕЛЬНОГО ИСКУССТВА ПРЕМИИ ИМЕНИ И. РЕПИНА присуждены:

ЛАНГИНЕНУ Лео Фомичу, скульптору — за серию скульптурных портретов «Наш современник»: «Помор», «Комсомолка 30-х годов», «Сиркка», «Тойво Антикайнен», «Портрет спортсмена Миши Попова».

КУГАЧУ Юрию Петровичу, художнику — за картины: «В субботу», «Перед танцами», «Свадьба», «Селькор».

БУСОВОЙ Александре Тимофеевне, ВЕСЕЛОВОЙ Ольге Николаевне, ДОСПАЛОВОЙ Екатерине Николаевне, ИВАНОВОЙ Нине Ивановне, КИЕВОЙ Зинаиде Флегонтьевне, ЛУПИНОЙ Ольге Павловне, САЛЬНИКОВОЙ Нине Петровне, СИНЕВОЙ Марфе Федоровне — художникам семеновской фабрики «Хохломская роспись» и семинской фабрики «Хохломский художник» — за создание высокохудожественных произведений прикладного искусства в традициях хохломской росписи.

В ОБЛАСТИ КИНОИСКУССТВА ПРЕМИЯ ИМЕНИ БРАТЬЕВ ВАСИЛЬЕВЫХ присуждена **ЗГУРИДИ Александру Михайловичу**, режиссеру, **ЮРУШКИНОЙ Нине Андреевне**, оператору — за создание научно-популярных фильмов «Зачарованные острова» и «Лесная симфония».

В ОБЛАСТИ АРХИТЕКТУРЫ ГОСУДАРСТВЕННЫЕ ПРЕМИИ РСФСР присуждены:

ОРЛОВУ Георгию Михайловичу, ГУМБУРГУ Юрию Николаевичу, МОВЧАНУ Владимиру Яковлевичу, МОРОЗОВУ Дмитрию Ефремовичу, архитекторам — за архитектуру комплекса сооружений Братской ГЭС.

ЛЕБЕДЕВУ Виктору Владимировичу, ЛАРИНУ Александру Дмитриевичу, КУЧАНОВУ Сергею Ивановичу, архитекторам; **АБРАМОВУ Дмитрию Прокофьевичу, МИХАЙЛОВУ Анатолию Григорьевичу**, инженерам — за архитектуру комплекса зданий Московского академического хореографического училища.

ТРИНАДЦАТЬ СПУСТИЛИСЬ В ШАХТУ

Они первыми встречают утро. Рано, еще солнце где-то прячется за горами, а они уже едут на смену. Впереди — 16 километров пути. Дорога, извиваясь серпантином, ведет все выше и выше в горы. И с каждым километром светлее становится небо. Мощный вездеход с трудом одолевает крутые изгибы, местами колеса, потеряв сцепление с землей, яростно прокручиваются. Тогда приходится выпрыгивать из кузова и помогать машине. Останавливаться нельзя, иначе тянет к обрыву.

Но вот и двухэтажное здание комбината шахты. Здесь, на высоте 2.700 метров над уровнем моря, щедро светит солнце, а в глубокой долине, где остался поселок, долго еще прячутся густые тени.

Сменив «цивильное» платье на жесткие шахтерские робы, смена уходит в глубь горы. Идет по длинному, узкому штреку, впереди — бригадир. По неписаному горняцкому закону бригадир всегда спускается в шахту первым, а выходит из нее последним. Вот он подает фонарем сигнал: осторожно, под ногами лед. Люди замедляют шаги. От света лампочки своды над головой поблескивают, словно их обсыпали новогодним елочным снегом. Начинается царство вечной мерзлоты. Скоро забой.

Эта смена у горняков бригады Петра Николаевича Каташева — необычная смена, она должна стать решающей в соревновании с коллективом, руководит которым Василий Михайлович Савенко. Проходчики обеих бригад — старые соперники. Попеременно то одни, то другие, увеличивая выработку, уходят вперед, и за этой упорной борьбой с интересом следит весь рудник. Каташев настойчив, но и Савенко тоже. Одно время его бригада прочно занимала первое место. Каташев только взглянет на Доску показателей издали, досадливо крякнет, и в сторону отойдет. Смолчит, не скажет ничего. Да и что говорить — Савенко сейчас лучше работает.

Чувствовал Каташев, будто на пустую породу напоролся. Рвешь ее, рвешь, метр за метром, а металла в ней все равно нет. Чтобы отвязаться от назойливых мыслей, до боли в руках работал отбойным молотком. Только когда становилось невмоготу, бросал перфоратор, разрешал устроить перекур. Садился на камень, и снова разные думки лезли под каску. Что можно улучшить? Как-то разговорился с Василием Шкуркиным. Парень начитанный. Что интересное узнает — сразу рассказывает. Это от него в бригаде стало известно, что их Акташский рудник — второй в мире, где встречается самородная ртуть. Стекает она живыми каплями по стенам забоя, даже чудно становится, веришь, будто гора плачет. А впервые обнаружили самородную ртуть в Альмадене, в Испании.

— Нового больше ничего не вычитал? — спросил бригадир Василия.

— Есть новое, Петр Николаевич, — обрадовался тот, — Нашел я в газете описание скоростного метода проходки. Здорово парни работают. Только учиться надо, в той бригаде все забойщики смежными профессиями овладели, потому называется она комплексной.

В самую точку угадал Шкуркин. Чего не хватает их бригаде, так это маневренности, оперативности. Много времени отнимают всякие задержки да жданки. Отказал механизм — жди помощи, прекратилась внезапно подача сжатого воздуха — снова ремонтников в забой скликай да потерпи, пока отзовутся. С того разговора и началось: засела бригада за учебники. Повеселел Каташев, ходит, на Савенко хитро посматривает.

Первые же дни работы по-новому показали, насколько удобна и практична комплексная бригада и в условиях Акташа. Бригадир мог распоряжаться ею, как того требовали интересы дела. Взаимозаменяемость в коллективе позволила снять с повестки дня многие наболевшие вопросы, точнее распределять силы проходчиков. Медленно, по сантиметрам, но неуклонно стала расти выработка. По норме бригаде положено углубиться за смену на 1 метр 10 сантиметров, а она начала делать по полтора метра.

Вскоре весть о том, что каташевцы овладели методом скоростной проходки, дошла до всего рудника. «Теперь быть бригаде Савенко второй», — рассуждали горняки. Но самое главное — у бригады нашлись последователи, на шахте поверили в начинание.

...Такова предыстория особо ответственной смены, в которую должна решиться судьба соревнования двух бригад. Сегодня каташевцам нужно во что бы то ни стало выбрать забой на двести сантиметров, и тогда выработка за месяц достигнет у них 80 метров — рекорд рудника.

Привычно, неторопливо, но уверенно приступают проходчики к работе. Пулеметные очереди перфораторов резко хлестнули по стенам забоя. Теперь бесполезно говорить, все равно никто ничего не услышит. Впрочем, слов не надо. Каждый отлично знает свое дело. Железом наливаются под робой мускулы, удерживая рвущийся из рук отбойный молоток. Изредка кто-нибудь вскинет голову, направит луч фонаря на нависший свод — не грозит ли там опасность?

Грохот внезапно стих, бригада позволила себе отдохнуть, и тотчас в забое установилась мертвая тишина. Она настолько вязкая и темная, что, кажется, ее можно растереть между пальцами. Гора давит на стены забоя прессом в сотни тысяч тонн, шуршат камешки, поскрипывает от натуги лес. Но люди не обращают внимания на тревожные звуки, их руки тяжело лежат на коленях и вздрагивают частой дробью, словно ветер срывает на тихой воде мелкую рябь.

«Хорошо хлопцы начали, — радуется про себя бригадир, — сделаем два метра».

Петр Николаевич всматривается в лица, ищет на них признаки усталости. Их нет. Все спокойны. И старый товарищ бригадира Николай Хотеев, и Юрий Юрьев, и новичок Леонид Марков. Отбойные молотки толкут в порошок красную киноварь, раскалывают руду на куски.

Когда смена кончилась, забойщики прошли заветную черту — сделали два метра выработки. Это была победа. Каташев пропускал мимо себя проходчиков к выходу и словно бы впервые заметил, что было их ровно тринадцать. «Несчастливое число? Только не для нас». Бригадир улыбнулся и вышел из шахты последним.

Ю. ПЕШКОВ,
корр. «Алтайской правды».

Улаганский район.

НА СНИМКЕ: лучший проходчик шахты Акташского рудника Илья Федорович Безлюдько.

Фото Э. Жукова.

ВЧЕРА

● ДНЕПРОПЕТРОВСК. ГОСУДАРСТВЕННАЯ КОМИССИЯ ПОДПИСАЛА АКТ О ВВОДЕ В СТРОЙ ПЕРВОЙ ОЧЕРЕДИ КОМБИНАТА БЫТОВОЙ ХИМИИ, ОДНОГО ИЗ КРУПНЕЙШИХ НА УКРАИНЕ.

Это мощное предприятие выросло в самом молодом промышленном районе города. Под крышей огромного здания главного производственного корпуса уже разместились пять основных цехов. Здесь установлены автоматизированные и механизированные технологические линии оборудования, начавшие вырабатывать стиральные порошки, а также гранулированные синтетические средства для отбеливания и подкрахмаливания белья, пасту для чистки посуды, пластилин и другие изделия. В дальнейшем будет налажен выпуск мастики для натирки полов, пасты для полировки кузовов легковых автомобилей.

Ежегодная производительность комбината — 15 тысяч тонн различных изделий бытовой химии.

● НА НЕСКОЛЬКО МЕСЯЦЕВ РАНЬШЕ СРОКА ВСТУПИЛ В СТРОЙ ВОРОНЕЖСКИЙ МОЛОКОЗАВОД — ОДИН ИЗ КРУПНЕЙШИХ В РОССИИ.

Он будет давать 200 тонн продукции в смену. Для ее хранения имеется холодильник емкостью в две тысячи тонн.

ВЧЕРА

● ВАШИНГТОН. МЕЖДУНАРОДНЫЙ ВАЛЮТНЫЙ ФОНД (МВФ) ОБЪЯВИЛ ОБ ОКОНЧАНИИ РАСПРЕДЕЛЕНИЯ ПЕРВОЙ ВЫПУЩЕННОЙ ПАРТИИ ТАК НАЗЫВАЕМОГО «БУМАЖНОГО ЗОЛОТА».

Эта искусственная валюта была создана в прошлом году под давлением США в попытке решить валютные проблемы капиталистического мира.

Согласно заявлению МВФ, среди 104 членов этой организации было распределено 3.4 млрд. долларов «бумажного золота». Значительная часть этой суммы досталась Соединенным Штатам, которые получили почти 867 млн. долларов.

«ИНТЕРКОСМОС-2» В ПОЛЕТЕ

Спутник «Интеркосмос-2» для исследования характеристики ионосферы Земли, запуск которого был осуществлен 25 декабря 1969 г., успешно продолжает полет. Как известно, на борту спутника установлена научная аппаратура, изготовленная в ГДР и СССР по техническим заданиям, разработанным специалистами НРБ, ГДР, СССР и ЧССР.

Проведены заседания оперативно-технической группы с участием специалистов НРБ, ГДР, СССР и ЧССР по управлению работой аппаратуры, установленной на спутнике.

На последнем заседании этой группы в радиотехническом институте АН СССР обсуждены итоги за прошедшие дни полета спутника. На 31 декабря 1969 г. к 13 часам спутник «Интеркосмос-2» совершил 89 оборотов вокруг Земли. Установленная на спутнике аппаратура работает нормально.

Запоминание информации, полученной при помощи ионных ловушек и высокочастотного зонда вдоль орбиты спутника, и передача ее на Землю по каналам радиосвязи, также как и непосредственная радиопередача результатов измерений всех научных приборов, производится нормально в соответствии с намеченной программой.

Ионосферные обсерватории и станции приема сигналов радиопередатчика «Маяк» социалистических стран — участниц эксперимента продолжают вести согласованные наблюдения. Определена программа дальнейших работ.

(ТАСС).

ЛАУРЕАТЫ ВСЕСОЮЗНОГО КОНКУРСА

Всесоюзный конкурс на лучшие научно-исследовательские и производственно-технические работы в химической и силикатной промышленности принес радость победы более чем сорока нашим землякам, которые награждены дипломами и почетными грамотами.

В конкурсе принимали участие представители Барнаульского завода асбесто-технических изделий шинного комбината, комбината химического волокна, политехнического института, филиала опытно-конструкторского бюро автоматики и других предприятий и организаций края.

Работы, выполненные творческими группами в составе В. Р. Шлотгауэра, Г. М. Коерлыги, И. Н. Покидова, Н. С. Федяевой, В. Н. Уланова, В. П. Колесникова, В. М. Аксиенко, Е. Г. Аксиенко, В. В. Татарниковой, Н. Г. Федорова, удостоены третьей всесоюзной премии. Такую награду алтайские химики получают впервые.

М. БАБУШКИН,
зам. председателя Алтайского краевого правления химического общества.

63.000 МАЛЬЧИШЕК НЕВИДАННОЙ РЕВОЛЮЦИИ

БАРНАУЛЬСКОМУ КОМСОМОЛУ — 50 ЛЕТ

3 января 1920 года в Барнауле в здании Пролеткульта на Гоголевской улице в доме № 68 (ныне это дом № 60. — РЕД.) по инициативе местной молодежи (бывших членов Барнаульского социалистического союза рабочей молодежи и участников подпольной работы), при активной помощи политотдела и коммунистов 26 дивизии Красной Армии и под руководством Алтгуборгбюро РКП(б) создано Барнаульское оргбюро РКСМ и проведено первое организационное комсомольское собрание. На нем присутствовало 40 человек (в основном рабочая молодежь и лишь три учащихся). С докладом о текущем моменте выступил представитель губбюро РКП(б) председатель губревкома В. В. Аристов. Собрание обсудило цели и задачи Коммунистического Союза молодежи и избрало городской комитет РКСМ из трех человек. В него вошли Андрей Сухно, Юлия Беднякова и Николай Трунов.

ИЗ АРХИВНЫХ ИСТОЧНИКОВ.

ГОВОРЯТ, что самые счастливые люди — это те, кто нашел себя еще в детстве, у кого есть мудрый наставник, чья последующая жизнь складывалась как исполнение задуманных желаний и планов. Если с такой меркой подойти к 63.000 сегодняшних барнаульских комсомольцев, то, несомненно, окажется, что они-то и есть самые счастливые люди на земле.

Полвека тому назад сорок самых первых их товарищей, которые, кстати, были первыми и на всем Алтае, прикоснувшись к пламени революции, открыли для себя смысл жизни в служении ей верой и правдой и страстно мечтали видеть ряды своего союза «непобедимыми батальонами молодых пролетариев, штурмующих старый мир».

На долю первых комсомольцев Барнаула выпали трудности, которые сегодняшней молодежи порой даже невозможно представить. Ни опыта, ни традиций, ни знаний. Всему надо было учиться на ходу, в борьбе. А тут еще голод, вши, грязь, болезни, отсутствие предметов самой первой необходимости и смерть, которая их ожидала не только на поле сражения, но и из-за угла, предательски.

И все-таки они не терялись.

За первый же месяц жизни организации — к 3 февраля 1920 года — их ряды выросли до 500 человек. Барнаульская комса, как они себя тогда называли, считала своим долгом заботиться о подрастающей смене, о здоровье детей. Чтобы спасти их от голода и недоедания, по ходатайству комсомола 1 марта 1920 года все дети трудящихся Барнаула до 14-летнего возраста были переведены на государственное содержание.

Рождались и первые комсомольские традиции. 1 мая в Барнауле проходил коммунистический субботник, на котором работало до 25.000 человек. А на следующий день барнаульский комсомол впервые праздновал День молодежи. «Силами комсомольцев были устроены грандиозная манифестация, митинги, спектакли, — писала газета «Алтайский коммунист» (предшественница нынешней «Алтайской правды»). — Праздник прошел с большим подъемом».

В это же время в барнаульской организации закладывались и первые традиции пролетарского братства и солидарности, первые традиции интернационального воспитания молодежи. 18 апреля при Барнаульском комитете РКСМ была создана секция латышской молодежи. Вскоре после этого была организована и специальная секция мусульманской молодежи. А 24 июня Алтай уже впервые в своей истории праздновал День помощи Юношескому Интернационалу. Комсомольцы Барнаула выпустили однодневную газету «На помощь». В целом по губернии было проведено 29 митингов с охватом 40.000 человек. Кроме того, прочитано 18 политических докладов, которые слушали 13.000 человек. В Барнауле, а также в Бийске и Камне прошли демонстрации, в которых приняли участие 8.000 человек. В этот же день 2.000 человек слушали беседы, которые проводили наиболее грамотные комсомольцы, и 4.000 смотрели комсомольские спектакли.

Когда сегодняшние историки с полувекового расстояния с научной достоверностью еще и еще раз исследуют первые шаги барнаульского комсомола и задумываются, как же им, полуголодным, полураздетым, полуграмотным мальчишкам и девчонкам тех далеких лет, оказались по силам столь великие революционные дела, то снова и снова приходят к одному и тому же выводу: у них было главное — идеи В. И. Ленина, вера в Революцию и такой мудрый наставник, как Российская Коммунистическая партия большевиков, которая считала заботу о жизни и делах рабочих парней и девчат, заботу об их союзе столь же важной, как заботу о хлебе насущном. Вот что, к примеру, записали алтайские коммунисты в резолюции своей Второй губернской конференции (она проходила в Барнауле с 21 по 24 июля 1920 года): «... в настоящую великую русскую революцию и на долю пролетарской молодежи выпала небывалая по важности и трудности задача: закончить начатую отцами борьбу за освобождение от ига капитала, оформить и укрепить классовое пролетарское самосознание и приступить к постройке коммунистического общества, а потому партийная работа в Союзе молодежи приобретает сейчас громадное значение... Исходя из этого, Вторая Алтайская губернская конференция РКП(б) обязывает будущий губпартком в первую очередь поставить работу среди молодежи». А чуть раньше с этой же целью по решению своего губбюро коммунисты Алтая моложе 23 лет вступили в комсомол и активно участвовали в его работе. И очень символично, что накануне пятидесятилетнего юбилея барнаульского комсомола на общегородском собрании (отчет с него недавно публиковала «Алтайская правда») молодых коммунистов, работающих в комсомоле, возрождена и продолжена на новом этапе эта старая добрая традиция пятидесятилетней давности.

На такую отеческую заботу коммунистов барнаульский комсомол всегда отвечал боевыми делами, верностью заветам Ленина, идеалам партии и народа.

В те тревожные годы молодые барнаульцы больше всех послали добровольцев на борьбу с Врангелем и белополяками. И те, кто оставался дома, считали себя мобилизованными. Повсюду еще рыскали недобитые банды белогвардейцев. Члены РКСМ вступали в боевые отряды ЧОН и с оружием в руках защищали завоевания революции.

Я рассказал только о самых первых шагах барнаульских комсомольцев. Стоит ли специально подчеркивать, что каждый из прожитых 50 лет вписывал в их биографию свои неповторимые черты и боевые, по-настоящему интересные дела.

Революция продолжается. Для сегодняшних молодых барнаульцев ее передний край проходит на лесах Всесоюзной ударной комсомольской стройки — строительстве Барнаульского шинного комбината, в цехах заводов и фабрик, в студенческих аудиториях... Боевой проверкой на верность завоеваниям революции и делу отцов служит и Всесоюзный ленинский зачет.

Участвуя в нем, комсомольско-молодежные бригады, которых за минувший год стало 400 вместо 250, имевшихся ранее, явились одними из инициаторов ленинской трудовой вахты «100 ударных дней — юбилею Ильича». Этот почин теперь подхватил весь край. 40.000 молодых барнаульцев, среди которых и 19,5 тысячи комсомольцев, соревнуются под девизом «Пятилетку — досрочно!». Причем, 300 молодых рабочих Барнаула сегодня уже выполнили свои личные пятилетки, а более тысячи человек по своему трудовому календарю встретили юбилей В. И. Ленина.

Одним словом, барнаульские комсомольцы достойно продолжают эстафету, переданную им от предыдущих поколений.

Д. ГОРБУНЦОВ.

В промтоварном магазине № 1 Кулундинского райпотребсоюза работает стол раскроя. Отлично работает в нем опытная закройщица И. А. Кадкина.

НА СНИМКЕ: И. А. Кадкина (слева) и заказчица М. И. Стрежень подбирают материал для платья.

Фото А. Калабухова.

Сигналы услышаны

В ЦЕЛЯХ УПОРЯДОЧЕНИЯ ЗАРПЛАТЫ

В строительно-монтажном поезде ВОДРЕМ-11 (г. Новоалтайск) введена сдельная оплата труда. С одной стороны — это вроде бы неплохой стимул. Но наряды в течение месяца не оформляются, а к концу возникает неразбериха в начислении зарплаты. Причем, это делается с ведома главного инженера В. Я. Куровa. Этими тревогами поделился в письме «Алтайской правде» электрослесарь М. С. Попов.

Председатель Новоалтайского горисполкома т. Первова, к которой обратилась газета, сообщает, что факты подтвердились. Так, при проверке нарядов выполненных работ оказалось, что в октябре за счет необоснованного исправления нарядов главным инженером В. Я. Куровым была уменьшена заработная плата автору письма на 51 рубль 23 копейки.

Горисполком предложил начальнику ВОДРЕМа-11 В. П. Шубину выплатить незаконно удержанную сумму, а В. Я. Курова привлечь к ответственности. Предложено навести порядок в оформлении нарядов и начислении заработной платы.

ДЛЯ УДОБСТВА ПАССАЖИРОВ

За последнее время все чаще поступают жалобы на плохое обслуживание пассажиров на вокзале ст. Барнаул. Житель Третьяковского района И. Сердцев, которому пришлось покупать билет в Барнауле, испытал эту нервотрепку: у билетных касс — столпотворение, диванов в зале не хватает и т. д.

На письмо пассажира дал ответ редакции начальник Алтайского отделения железной дороги т. Огуй. Он рассказал о мерах, которые помогут улучшить обслуживание пассажиров.

В случае возникновения больших очередей на помощь кассирам приходят работники транзитных касс, для обслуживания пассажиров с детьми, больных, престарелых открывается специальная билетная касса. В помощь дежурным по вокзалу привлекаются другие работники. В зале ожидания поставлены дополнительные диваны.

Итоги года. Выводы. Перспективы

В СОРТ НАДО ВЕРИТЬ!

На пленумах Краснощековского райкома КПСС, агрономических конференциях, на различных совещаниях и заседаниях не раз ставился вопрос о расширении посевных площадей под наиболее ценными в наших условиях сортами яровой пшеницы: Саратовская-29 и Харьковская-46. Принимались соответствующие решения. Однако до сих пор они не выполнены.

Наш район имеет плодородные земли, благоприятные климатические условия для выращивания сильных и твердых пшениц. Практика госсортоучастка, передовых хозяйств показывает, что Саратовская-29 и Харьковская-46 не только высокоурожайны, но и высокорентабельны. С этим все соглашаются, но дело не движется.

Так, в 1969 году под сильными и твердыми пшеницами было занято в районе всего лишь 27,3 процента посевных площадей — намного меньше, чем намечалось плана. До сих пор имеется ряд хозяйств (совхоз «Дальний», колхозы имени Ильича и «Алтай»), где эти сорта совсем не высеваются или занимают незначительную площадь.

Руководители и специалисты этих хозяйств пытаются доказать, что эти сорта у них «не идут», дают низкие урожаи. Действительно, сильные и твердые пшеницы требуют к себе повышенного внимания, разработки и внедрения более высокой агротехники. Там, где это делают, достигнуты хорошие показатели. Даже в нынешнем неблагоприятном году хозяйства, где сильными и твердыми пшеницами была занята половина посевных площадей, получили доход от полеводства значительно выше, чем другие.

Колхоз имени Калинина находится в более засушливой части района, 45 процентов его посевных площадей занимает Саратовская-29. Она ежегодно дает урожай выше других сортов. В 1969 году он был на 2,2 центнера с гектара выше, чем у Лютесценс-758. Колхоз сдал много высококачественного зерна, за которое получил 40 процентов доплаты.

Племзавод «Покровский» находится в более увлажненной части района. Он специализируется на Харьковской-46 (засевает ею более 45 процентов площади). Эта пшеница в 1969 году на один центнер превысила среднюю по хозяйству урожайность. Широко здесь испытывалась и Саратовская-29. Она дала с каждого гектара на 1,1 центнера больше зерна, чем Скала. Высокий урожай и продажа государству зерна ценных сортов обеспечили высокий доход от полеводства.

В колхозе имени Ильича опытному делу уделяется мало внимания. Как ни странно, но в хозяйстве, где работал прославленный на весь край колхозный опытник Герой Социалистического Труда Г. И. Щербинин, агрономы почти не занимаются опытничеством. А если они и закладывают опыты, то с нарушениями методики и часто не доводят их до конца. Не случайно в отчете главного агронома колхоза В. Ломакина нет ни слова об опытной работе.

А эта работа здесь необходима тем более, что до сих пор в хозяйстве не научились возделывать сильные пшеницы. Саратовская-29 дает низкие урожаи, и специалисты намерены прекратить ее выращивание. И это вместо того, чтобы опытным путем разработать необходимую для этого сорта агротехнику. Можно представить, какой ущерб колхозной экономике наносит такое пренебрежение сильной пшеницей.

Несостоятельны и ссылки некоторых специалистов на то, что Саратовская-29 очень часто дает зерно, не отвечающее кондициям сильной пшеницы. Действительно, это бывает, но только там, где к возделыванию этой пшеницы подходят по шаблону, без учета особенностей сорта, размещают ее где попало и высевают как попало.

Опыт Краснощековского госсортоучастка показывает, что создание высокого агрофона для этого сорта хотя и хлопотное дело, но необходимое. Все дополнительные затраты с лихвой окупаются высокими урожаями и отличным качеством зерна. За последние пять лет Саратовская-29 на наших полях превысила по урожайности сорт Лютесценс-758 на 2,4 центнера и сорт Цезиум-31 — на 3,4 центнера с гектара.

Но надо учитывать, что Саратовскую-29 следует в первую очередь высевать по парам и кукурузе с обязательным внесением под эти предшественники органических и минеральных удобрений. На таких фонах сорт дает не только высокие урожаи, но и хорошее зерно.

В последние годы иногда приходится слышать о низких урожаях по пару. Все дело тут в шаблонном подходе к некоторым приемам агротехники, которые применяются без учета запаса продуктивной влаги в почве. В условиях весенней засухи тяжелосуглинистые, хорошо увлажненные почвы очень быстро теряют влагу из верхнего рыхлого слоя, трескаются, сильно уплотняются. Это приводит к угнетению растений. Отсюда и низкий урожай. Такие явления наблюдались и у нас на сортоучастке. Наоборот, при недостаточных запасах влаги в паровом поле, когда оно сильно уплотнено, достаточно провести трех—четырехкратное поверхностное боронование. Именно при такой агротехнике пшеница на паровых полях давала у нас даже в засуху по 30 и более центнеров зерна с гектара, в том числе Харьковская-46.

Немного об этом сорте. В 1969 году по району он дал урожайность на полтора центнера выше средней. Следует отметить, что наилучшим предшественником для Харьковской-46 является кукуруза. В этом году по ней у нас был получен урожай в 18 центнеров с гектара—намного выше, чем по другим фонам. Этот сорт, кроме высоких урожаев, отличается зерном высоких товарных качеств.

Но у него есть один недостаток. Его нельзя размещать долго на одних и тех же полях: появляется много пустых колосьев. Причина, как отмечает кандидат наук А. Бадулин, заключается в том, что растения повреждаются пшеничным цветочным клещом, который высасывает тычинки и пестики, а колосья остаются стерильными. По этой причине у нас и в Краснощековском совхозе в последние годы резко снизилась урожайность. Только в 1969 году удалось опять (но только по кукурузе) получить хороший урожай. Мы считаем, что причина пустоколосости требует еще дальнейшего тщательного наблюдения и изучения.

Но во всяком случае, накопленный опыт говорит о том, что оба эти сорта имеют хорошие перспективы. И им должно быть уделено соответствующее внимание во всех хозяйствах.

К. БЕЛЯЕВ,
заведующий Краснощековским сортоучастком, заслуженный агроном РСФСР.

ДОЛГО ЛИ СТОЯТЬ ВАГОНАМ НА ЗАВОДСКИХ ПУТЯХ?

В последнее время, как указывалось на только что состоявшейся сессии Верховного Совета СССР, создались определенные трудности в обеспечении своевременных перевозок грузов, особенно железнодорожным транспортом. Причин тут немало, в том числе и зависящих от руководителей транспортных хозяйств предприятий нашего края.

Мало внимания, в частности, уделяется развитию путевого хозяйства и оснащению его современными механизмами. А на таких предприятиях, как тракторный и моторный заводы, фронты погрузочно-разгрузочных работ даже уменьшились против уровня прошлых лет. Удивляет то, что сплошь и рядом мероприятия по развитию транспортных хозяйств составляются формально, а выполнение их пускается на самотек.

Все это привело к тому, что простой каждого местного вагона под грузовыми операциями превышает сейчас плановую норму в среднем на три часа. В последние месяцы ежедневно более 600 вагонов оставались неразгруженными на подъездных путях предприятий.

В таких условиях следует, прежде всего, поднять дисциплину и ответственность руководителей железнодорожных хозяйств за состояние грузовой работы на вверенных им предприятиях.

Важно также с большей настойчивостью отыскивать и приводить в действие резервы увеличения мощностей предприятий, изготовляющих и ремонтирующих грузовые магистральные вагоны. И еще: необходимо обеспечить повышенную загрузку каждого железнодорожного вагона.

Комитеты народного контроля края, усиливая сейчас внимание работе железнодорожного транспорта, вынуждены прибегать к крайним мерам. Так, например, за безответственное отношение к служебным обязанностям, непринятие мер к развитию железнодорожного хозяйства и нанесенный ущерб некоторых руководителей пришлось сурово наказать, подвергнуть денежным начетам.

Задача состоит сейчас в том, чтобы любая полезная инициатива по изысканию резервов сокращения простоя вагонов получила всемерную поддержку. Недавно бюро крайкома КПСС и крайисполком одобрили инициативу Кучукского сульфатного комбината и железнодорожной станции Ново-Благовещенка, коллективы которых взялись сократить простои вагонов под грузовыми операциями на три часа. Это значительный резерв! Последовать опыту благовещенцев надо всем коллективам предприятий. Непочатый край работы здесь для народных дозорных.

Недавно краевой комитет народного контроля специально рассмотрел вопрос о расширении мощностей по выпуску вагонов из ремонта на Барнаульском вагоноремонтном заводе. Оказалось, что уже сейчас ВРЗ мог бы увеличить количество выпускаемых из ремонта вагонов почти в полтора раза. Однако мешает этому крайняя медлительность по реконструкции завода и вводу в действие вагоноремонтного цеха. Недопустимо низкими темпами ведет работы строительно-монтажный поезд № 140, возглавляемый Н. И. Рябоконем. Странную позицию и непонимание важности задачи проявляют руководители треста «Алтайтрансстрой», его управляющий Н. А. Алешин. Мало чувствуется заботы о дальнейшем проектировании нового строительства на ВРЗ и со стороны Министерства путей сообщения.

Как показала проверка, большие резервы высвобождения вагонов за счет уплотненной их загрузки таятся в хозяйствах краевого управления «Союзвторчермет». За десять месяцев прошедшего года металлургическая промышленность получила от края более двухсот тысяч тонн непереработанного, негабаритного лома черных металлов. В связи с этим для отгрузки лома было использовано 22 тысячи вагонов, в то время как по утвержденной технической норме их требовалось немногим более 14 тысяч. Вместо того, чтобы использовать резервы, управление решило вдруг сократить объем переработки лома на одиннадцать с лишним процентов. Это сделано при участии главного инженера управления т. Чепрасова.

Серьезные претензии приходится предъявить руководителям вагоностроительного завода и, прежде всего, главному инженеру В. Т. Замуруеву. За последние три года количество непереработанного лома в общей сдаче завод увеличил почти в два раза. Такое положение можно наблюдать и на некоторых других предприятиях.

Прошло продолжительное время, как на Алтайском тракторном заводе родилась мысль об организации контейнерной перевозки тракторов. В результате этого можно было бы, по самым скромным подсчетам, ежегодно высвобождать почти две тысячи железнодорожных вагонов. Однако из-за медлительности руководителей предприятия, управления дороги и филиала Алтайского научно-исследовательского института технологии машиностроения это мероприятие до сих пор не проведено в жизнь.

Не все еще делают для улучшения перевозок и сами железнодорожники. А ведь они, в первую очередь, заинтересованы в этом.

Нельзя не признать, что и городские, и районные комитеты и группы народного контроля, регистрируя простои вагонов, порой неглубоко вникают в существо проблемы, не заставляют думать работников железнодорожных хозяйств предприятий над коренными, кардинальными вопросами улучшения перевозок грузов.

В. КАРБЫШЕВ,
заместитель председателя краевого комитета народного контроля.

УДОСТОЕНА НАГРАДЫ ВДНХ

В «Алтайской правде» сообщалось, что книжный магазин села Сорокино удостоился высокой чести быть участником Выставки достижений народного хозяйства в Москве. Недавно его работница Людмила Александровна Федоскина, комсомолка, ударник коммунистического труда, награждена бронзовой медалью ВДНХ.

К ЮБИЛЕЮ

ИЗДАТЕЛЬСТВА «Музыка» и «Советский композитор» выпустили и продолжают выпускать книги и ноты, посвященные юбилею В. И. Ленина. Некоторые из них Барнаульский специализированный магазин нот и литературы по музыке может предложить любителям музыки: «Гимны республик Советского Союза» (в переложении для духового оркестра, партитура и голоса), «Славим победу Октября!» (выпуск пятый, избранные русские советские песни), «Песни о Ленине» (для школьного хора), «Песни, стихи, рассказы о Ленине» (для детей дошкольного и младшего школьного возраста), В. Витлин «Ленин» (песни для голоса с фортепиано), «Любимые песни Ильича» (для голоса или хора в сопровождении фортепиано (баяна).

РАССКАЗ

СЛУЧАЙ В ПЕТРОВКЕ

I.

ПЕТРОВКА — село приборовое, елками обзаводится рано. Еще в середине декабря завсегдатай общественных мест бобыль Платоныч стал наведываться в магазин с непременным пучком игольчатых веток, подобранных по дороге. Коротая время, старик грелся на ящике перед печкой, изредка заставляя ее гудеть от порции зеленого смольника. По длинной, куделистой бороде Платоныча плясали отблески пламени, в прищуренных глазах светилась игривая лукавинка.

Подозрительно посматривали на старика малыши. А близнецы-девчушки недавно переселившегося в колхоз городского шофера Роберта Опятова, так те, пошептавшись и указывая на Платоныча, принародно спросили маму:

— Вот этот Дед Мороз будет разносить подарки? Где у него мешок?

— Приметили сходство, — виновато улыбаясь Платонычу, молодая мамаша подтолкнула дочерей. — Приглашайте тогда.

Девчушки, одетые в заячьи шубки, снежными комьями подкатились к печке, одна даже притронулась к лохматому воротнику платонычева полушубка.

— Приходите, дедушка, к нам на елку. И со Снегурочкой!

— Наш дом рядом со школой, — поспешила добавить другая. — Как увидите, что у крылечка нету одной ступеньки, там мы и живем.

Исподволь наблюдал Платоныч за бойкой торговлей, не упуская случая с кем-либо поделиться сельскими новостями, — в каком дворе какую скотину закололи к празднику, кто из стариков собрался навестить детей в городе, у кого свадьба готовится. Все ведомо Платонычу, и поговорить страсть как хочется: в бобыльской-то избе словом перекинуться не с кем.

Для охотливых слушателей у Платоныча был в запасе затяжной разговор. Начинал он его кивком головы в сторону покупателей, теснящихся у прилавка с радужными елочными украшениями.

— Взахват берут!.. Нынче, однако, всякую избу елка нарядит. Городскую манеру переняла деревня, грамотейкой стала. Ранешняя-то ее жизнь теперь вроде страшной сказки вспоминается. — Как бы призывая вглядеться в прошлое, Платоныч поднимал руку с оттопыренным указательным пальцем-горбуном, передыхал и, уже неторопко, сказочником повествовал о прошлом глухой, затерянной в предгорье деревушки, где самогон да брага, пьяные разгулы да побоища — вот тебе и все новогодье.

— Некрасно праздновали, — заканчивал Платоныч. — Про нарядные-то елки я в свои молодые лета слыхом не слыхивал. — Застекленьлые глаза Платоныча как бы отпотевали, в срывающемся звонком голосе звучала почти ребяческая обида. И редко кто из слушателей воздерживался от того, чтобы не пригласить бобыля к себе на елку.

Из всех односельчан только тракторист Митька Заковряжин сгрубил старику. Но тут сам Платоныч вызвал огонь на себя. Когда рослый и коренастый Митька складывал в мешок батарею шампанского, Платоныч подковырнул:

— Породистые бутылки выбрал, в аккурат по себе.

— По себе и только для себя,— хмуро покосился на него Заковряжин. — В прицепщике не нуждаюсь.

Кряхтя, уплелся домой Платоныч, и в самые предпраздничные дни не наведывался в магазин. То ли прихворнул, то ли на зайцев охотился. А, может, и непогоды страшился,— снег валил густо, временами буранить начинало.

Зимнему празднику буран не помеха, и перемена погоды мало кого удручала. У нас, в Присалаирье, на Новый год снег идет почти всегда. Даже праздничнее было с ним в последний декабрьский день. Правда, на сугробах во дворах уже не зеленели елки, дождавшиеся своего часа постучаться в дома. Зато в селе дымили все трубы, воздух насытился такими аппетитными запахами, будто ты уже не в Петровке, а в городском ресторане. По улицам с обеда снегириными стаями сновала ребятня, для которой зажглись огни елок и в школе, и в детсаде, и в клубе.

В полдень совсем разбушевался буран, беснуется — зги не видно. Конечно, за новогодними столами весело и при снежной кутерьме на дворе, да ведь это когда все дома. А тут вдруг сам председатель один да другой раз объявил по радио:

— Товарищи колхозники! Утром ушел в тайгу и до сих пор не возвратился домой шофер Роберт Опятов. Наверно, заблудился. Прошу всех, кто способен принять участие в поисках, собраться в конторе.

II.

НАКАНУНЕ Роберт Опятов, ездивший в город, уже за полночь возвратился домой. На переметенных дорогах, к тому же с хрупким шифером в кузове, намаялся порядком. Однако утром предпраздничные хлопоты рано подняли его с постели.

Жена, из кухни вошедшая в спальню, застала Роберта засматривающим в кроватки девчушек.

—Не буди, — приставила Мария палец к губам. — Самый сон у них...

— Скучали по мне?

— Больше по елке,—улыбнулась жена. — Только о ней и лепечут.

Позавтракав, Опятов надел армейский бушлат, подпоясался широким ремнем, нож в карман засунул. С порога помахал жене рукавицей:

— Часа через два ждите с елочкой!

По времени уже вставать бы солнышку, а на улице еще еле брезжил рассвет: утро-то со снегом. В сонном селе Опятову повстречался только тракторист Заковряжин, подменяющий больного моториста у животноводов. На приветствие Митька не ответил, все еще сердится, чудак человек. Его, видите ли, обидели: без ведома председателя не свозили в выходной день к дяде в соседнее село. Будто у Опятова своя «Волга» или «Москвич».

Тайга в пяти-шести километрах полукольцом огибает Петровку, только с ветреной стороны ее нет. Опятов за околицей же свернул с дороги, петляющей по берегу Быстрянки, благо, по свежему снежку лыжи скользили, как по маслу. До цели он добрался и впрямь скоро и не стал задерживаться на опушке, где росли большие березы да осины, ели же попадались то слишком рослые, то какие-то хилые.

Облюбованное деревцо было срезано в густом подлеске. Веревкой Опятов туго притянул ветви к стволу, на лямке, как ружье, закинул елку за спину. По-армейски, удобно!

Вряд ли стряслась бы беда с Опятовым, не заметь он тут горячего заячьего следа, проложенного вправо, как ему показалось, с уклоном к опушке. «Какая разница, где я выйду из бора?—подумал он.—Пройдусь по следу, может, настигну беляка. Будет о чем Надюшке с Веркой рассказать».

Крупитчатый снег сыпался струями, словно горстями кидал его верховой ветер, находя отверстия в паутине, сотканной кронами деревьев. В тайге было все еще по-утреннему сине. Опятов, не отрывая взора от заячьего многоточия, шел да шел, а когда остановился передохнуть и отвернул рукав полушубка, не сразу часам поверил — половина двенадцатого?! «Черт с ним, с зайцем», — мысленно выругался он и повернул вправо.

Пересекая участившиеся полянки, Опятов ускорял ход, а на гребне увала изо всех сил оттолкнулся палками, чтобы с ветерком скатиться в лощину. Вот тут-то его и подкараулил бес. Поздно разглядел он еле припорошенный снегом жгут хмеля, угодил под него правой лыжей и ку-

4 января—День независимости Бирмы

ВСЕ ЭТО—БИРМА

...У каждого народа есть своя великая река. Здесь такой рекой, гордостью народа, его кормилицей является Иравади. Почти с самого севера страны несет она на юг свои желто-серые от плодородного ила воды. По берегам реки, у многочисленных притоков столпились большие и малые города с обязательными золотыми куполами пагод и деревни с домами на сваях, с крытыми широкими пальмовыми листьями крышами.

Сверху, из окна самолета, Иравади похожа на гигантского питона, распрямившего кольца в полуденной истоме. Вокруг него, насколько хватает глаз, земля разбита на квадраты и прямоугольники рисовых полей, зеленых, как изумруды. А дальше, на горизонте, угадываются невысокие горы, поросшие труднопроходимыми зарослями бамбука, тика, колючего кустарника.

Все это — Бирма. За свою долгую и сложную историю эта небольшая азиатская страна пережила многое, знала взлеты и падения, была свободной и сильной, порабощенной и униженной. На берегах Иравади звучала не только бирманская, но и — китайская, английская, японская и снова английская речь... Лишь 22 года назад, 4 января 1948 года, после упорной борьбы, унесшей много человеческих жизней, страна обрела независимость. С тех пор этот день торжественно отмечается как национальный праздник—День независимости.

После прихода к власти Революционного совета начался второй этап бирманской национально-освободительной революции. На берегах Иравади подули новые ветры. Сегодня можно смело утверждать, что ни в одной другой стране Юго-Восточной Азии не произошло таких глубоких изменений, как в Бирме. Даже при самом конспективном изложении они дают такую картину:

— Иностранного капитала здесь больше нет, он выдворен из страны, его собственность национализирована.

— Национализированы крупные и средние частные предприятия, банки, внешняя торговля, оптовая и частично розничная торговля. Государству принадлежат теперь средства связи, железнодорожный, воздушный, морской транспорт, крупнейшие издательства и типографии, газеты, радио, учебные и лечебные учреждения.

— В деревне, а для Бирмы это особенно важно, поскольку она сельскохозяйственная страна, ликвидировано помещичье землевладение, запрещено сгонять крестьян за долги с обрабатываемых ими участков. Государство создает машинно-тракторные станции проката, поощряет объединение крестьян в кооперативы, дает им значительные денежные ссуды.

— На предприятиях установлен 8-часовой рабочий день, введены гарантированный минимум заработной платы, оплачиваемые отпуска, пенсии.

— На нужды просвещения отводится четвертая часть бюджета. Начальное образование бесплатное. В значительной степени бесплатным является и медицинское обслуживание.

Из сказанного ясно, в каком направлении и в чьих интересах проводятся преобразования в Бирме. Однако было бы неверно представлять себе дело так, будто новый путь страны отмечен одними только успехами и усыпан розами. Новое никому не дается легко. В последние годы значительно сократился экспорт риса — основного источника валютных поступлений. Рост цен обгоняет рост заработной платы. Не искоренены «черный рынок», безработица. Низка производительность труда, существует карточная система на промышленные и многие продовольственные товары.

Бирманские руководители не закрывают глаза на трудности, не скрывают их природу — отсутствие опыта и подготовленных кадров, противодействие реакции, недостаточно высокая сознательность части населения, особенно среди крестьян, продолжающаяся вооруженная борьба со стороны оппозиционных сил, в том числе и «левых».

И все же, конечно, не эти недостатки определяют нынешнее лицо страны. Автору этих строк бирманцы неоднократно говорили так: «Проблем у нас, как видите, масса, и ошибок хватает; в чем-то забежали вперед, что-то недоучли, просчитались, но не это главное. Главное в том, что путь нами избран передовой, прогрессивный. И большинство народа в это верит».

Погрессивные социально-экономические преобразования, осуществленные в Бирме, вывели ее на ведущее место среди молодых развивающихся государств Азии. Усилия Бирмы поддерживают социалистические страны, Советский Союз. Отношения между нашими двумя странами развиваются плодотворно. Они полностью отвечают интересам советского и бирманского народов, ибо строятся на взаимном уважении суверенитета и независимости, невмешательстве во внутренние дела, на основе взаимовыгодного сотрудничества.

Б. КРОТКОВ.
(АПН).

Рангун—Москва.

С разных меридианов

КРЕСТЬЯНЕ ПОЛУЧАЮТ ЗЕМЛЮ

ДЕЛИ. Первый день нового года ознаменовался для жителей самого южного штата Индии — Кералы осуществлением еще одного из прогрессивных мероприятий, проводимых местным правительством объединенного фронта.

В этот день, сообщает газета «Нэшнл геральд», вступил в силу пересмотренный закон о земельной реформе, в соответствии с которым арендаторы, обрабатывавшие земельные участки в течение длительного времени, станут их владельцами.

«С этого момента система крупного частного землевладения в Керале будет ликвидирована раз и навсегда», — заявил министр доходов штата К. Т. Джакоб.

Ограничение размеров земельной собственности, отметил он, сокрушит монополию кучки крупных помещиков на обрабатываемые земли.

(ТАСС).

МИЛЛИАРДЫ—НА ВООРУЖЕНИЕ

ВАШИНГТОН, 3 января. (ТАСС). Перешагнув порог 1970 года, Пентагон намерен ознаменовать предстоящее десятилетие новыми, еще более дорогостоящими милитаристскими проектами.

В печати уже сообщалось, что вооруженные силы США планируют создание нового истребителя «F-15».

Близкий к военно-промышленным кругам США журнал «Ю. С. ньюс энд Уорлд рипорт» сообщил, что очередная милитаристская затея Пентагона обойдется американским налогоплательщикам в огромную сумму — 9,6 млрд. долларов. Руководители военного ведомства США поручили разработку проекта компании «Макдоннел Дуглас корпорейшн», являющейся одним из основных подрядчиков Пентагона. Первые 107 самолетов, которые произведет фирма, принесут ей 1,6 млрд. долларов прибыли. К середине 1970-х годов Пентагон планирует закупить 700 самолетов типа «F-15».

АГРЕССОР НЕ УНИМАЕТСЯ

БЕЙРУТ, 3 января. (ТАСС). 4 человека были вчера ранены в результате налета израильских самолетов на южной границе Ливана, заявил здесь представитель вооруженных сил республики.

В 12.15 по местному времени, сообщил представитель, 8 израильских самолетов вторглись в воздушное пространство Ливана, обстреляв из пулеметов мирное население.

Огнем противовоздушной обороны израильская авиация была отогнана.

Рабочие Австралии будут продолжать борьбу

КАНБЕРРА, 3 января. (ТАСС). Минувший год в Австралии ознаменовался мощными выступлениями рабочего класса страны. Забастовочная борьба достигла самого высокого накала за последние 20 лет. На одном из этапов борьбы в стране одновременно бастовало более миллиона человек. Новый, 1970 год, заявил член австралийского совета профсоюзов Пэт Клэнси, будет свидетелем еще более упорной борьбы рабочего класса Австралии.

ДВОРЕЦ СПОРТА

4, 10, 11 ЯНВАРЯ ПРОВОДИТ

МОЛОДЕЖНЫЕ НОВОГОДНИЕ ВЕЧЕРА

В ПРОГРАММЕ: СКАЗКА «ВОЛШЕБНОЕ ОЗЕРО» И ПРЕДСТАВЛЕНИЕ АРТИСТОВ МОСКОВСКОГО ЦИРКА НА СЦЕНЕ, ТАНЦЫ.

Начало в 19 часов. Продажа билетов в кассах Дворца спорта с 9 до 19 часов.

НЕДЕЛЯ Голубого экрана

4 ЯНВАРЯ

19.00 — Для детей. «Сказка о Снегурочке», мультфильм. 19.10 — «Краевая Книга почета». 19.35 — Телепанорама. 19.55 — Эстрадная мозаика. 20.50 — О Всесоюзной переписи населения. 21.30 — Для родителей. «Здравствуйте, наши папы», спектакль ЦСТ. (Трансляция из Новосибирска).

5 ЯНВАРЯ

Москва

13.00 — Новости. 13.15 — Для дошкольников и младших школьников. «Приходи, сказка». 13.45 — Для школьников. «У нас в гостях художник-иллюстратор Л. Владимирский». 14.20 — телевизионный спектакль. 15.25 — «Здоровье». Научно-популярная программа. 15.45 — Цветное телевидение. «Восемь известных». Музыкальная развлекательная программа. 16.45 — А. С. Пушкин. Лирика. 1829—1830 гг. 17.10 — Новости.

Барнаул

17.30 — Для школьников. «Внимание, на старт!», телевизионный журнал. 18.30— Телепанорама. 18.45 — «Тысяча мелочей», киноочерк о работе предприятий бытового обслуживания. 19.45 — «Марш энтузиастов», документальный фильм.

Москва.

20.40 — А. Островский. «Поздняя любовь». Спектакль МХАТа им. Горького. 23.00 — 1.00 — Заключительный концерт фестиваля искусств. «Русская зима». Трансляция из Кремлевского Дворца съездов.

6 ЯНВАРЯ

День профилактики радиотелецентра.

7 ЯНВАРЯ

Москва

15.00 — Новости. 15.10 — Для дошкольников и младших школьников. С. Михалков. «Зайка-зазнайка». Передача из Перми. 15.55 Спортивная неделя. 16.10 — Мультипанорама. 17.10 — «Мир и перспективы». Беседы международных обозревателей Ю. Жукова, В. Кудрявцева, Н. Полянова, В. Шрагина. 18.00 — Клуб кинопутешественников.

Барнаул

19.00 — Открытие кинофестиваля, посвященного 100-летию со дня рождения В. И. Ленина. «Живой Ленин», хроникально-документальный фильм. 19.50 — Телепанорама. 20.10 — Новые стихи Л. Мерзликина.

Москва.

20.30 — «У солдатского костра». Передача из Минска. 21.00 — Новости. 21.15 — «Голоса России». Передача из Воронежа. 22.00 — Спортивная неделя. 22.15 — Л. Лордкипанидзе. «Случай в селе Передоль». Премьера телевизионного спектакля. Передача из Тбилиси. 23.15—23.45 — «По ленинским местам». Передача из Ленинграда.

8 ЯНВАРЯ

Москва

15.00 — Новости. 15.15 — Для школьников. «Веселые старты». 16.15 — Литературный театр. «Терем-теремок», новогодняя сказка для взрослых. 17.20 — Заключительный концерт фестиваля искусств. «Русская зима». 1 отделение (в записи). 18.50 — Новости.

Барнаул

19.00 — К 100-летию со дня рождения В. И. Ленина «Летопись полувека». 1917 год. 19.55 — Дневник политической информации.

Москва.

20.30 «В эфире — «Молодость». 21.15 — Новости. 21.30 — Алешин. «Строгая девушка», телевизионный спектакль. 23.00 —0.30 — Музыкальная программа.

9 ЯНВАРЯ

19.00 — «Новогодний подарок», спектакль балетной студии Барнаульского Дворца пионеров. 19.45 — «Земля алтайская». Программа для работников сельского хозяйства. 20.45 — Спокойной ночи, малыши», 20.55 — «Позывные недели», предвыходной выпуск телепанорамы. 21.20 «Говорит и показывает ГАИ». Этого могло не случиться». 21.35 — К 100-летию со дня рождения В. И. Ленина. «Первый посетитель», художественный фильм.

10 ЯНВАРЯ

Москва.

12.30 — Новости.

12.45— Для школьников. Конкурс юных знатоков спорта.

13.15 — Для детей. Рассказы о Ленине.

13.50 — Заключительный концерт фестиваля искусств. «Русская зима». 2 отделение (в записи).

15.15 — Телевизионный стадион. 10 сильнейших спортсменов года.

15.45 — Д. Пристли. «Улица ангела». Премьера телеспектакля, часть 1-я.

17.25 — Эстафета новостей.

18.10 — Концерт.

Барнаул

18.30 — Для детей. «Васек Трубачев и его товарищи». Художественный фильм.

Москва.

20.00 — Новости.

20.15 — Музыкальная программа.

21.00 — Ю. Либединский. «Неделя». телеспектакль.

22.30—24.00 — «Иллюзион», Творчество Дины Дурбин.

11 ЯНВАРЯ

Москва

12.30 — Новости.

12.45 Передача для детей.

13 15 — Мультипликационный фильм.

13.30 — По ленинским местам.

14.00 — Д. Пристли. «Улица ангела». Премьера телеспектакля, часть 2-я.

15.00 — Для юношества. «Праздник знаний», финал космической олимпиады. «Все-ленная рядом».

16.30 — «Таллинская фантазия». Телевизионный музыкальный фильм.

17.15 — «Семь дней», Международная программа.

18.00 — «Союз нерушимый». Программа Эстонской студии телевидения.

Барнаул

19.30 — «Зигзаг удачи». Художественный фильм.

Москва

21.00 — «Союз нерушимый». Программа Эстонской студии телевидения.

23.30—24.00 — Клуб кинопутешественников.

ТЕАТРЫ

КРАЕВОЙ ТЕАТР ДРАМЫ. 4, 5 января — «ИВАН-ДА-МАРЬЯ». В 10, 14.

ТЕАТР МУЗЫКАЛЬНОЙ КОМЕДИИ. 4, 5 января. — «НЕ БЕЙ ДЕВЧОНОК!». В 11, 14.

ТЕАТР ЮНОГО ЗРИТЕЛЯ. «ИЩИ ВЕТРА В ПОЛЕ». В 10, 14. 5 января — ПРЕМЬЕРА. «ЧУДЕСА БЕЗ РЕШЕТА». В 10, 14.

КИНО

«РОССИЯ». 4, 5 января — «Я ЕГО НЕВЕСТА». В 10-45, 11-45, 12-30, 13-30, 14-15, 15-15, 16, 17, 17-45, 18-45, 19-30, 20-30, 21-15, 22. 4 января — «НОВЫЕ ПРИКЛЮЧЕНИЯ НЕУЛОВИМЫХ». В 9, 10 (для детей). На удлиненном сеансе в 21-15 «Вас приглашает кино». «БУМЕРАНГ». 5 января — «АРМИЯ ТРЯСОГУЗКИ СНОВА В БОЮ». В 9, 10 (для детей).

«ЮНОСТЬ». «УДИВИТЕЛЬНАЯ ИСТОРИЯ, ПОХОЖАЯ НА СКАЗКУ». В 10 (для детей). «НЕ ГОРЮН!» (кинокомедия). В 11-45, 13-45, 15-45, 17-45, 19-45, 21-45. На удлиненном сеансе в 21-45 — «МУЖЕСТВЕННЫЕ ЗА РУЛЕМ». «АЛЬМАНАХ КИНОПУТЕШЕСТВИЙ». № 34. 5 января.—Перед сеансом выступает Дед Мороз. «ЭТО БЫЛО В РАЗВЕДКЕ». В 10 (для детей). «НЕ ГОРЮН!» В 12-15, 14-15, 16-15, 18-15, 20-15, 22-15.

«РОДИНА». 4, 5 января — новый художественный фильм. «Я ЕГО НЕВЕСТА». В 11, 11-50, 13, 14, 14-40, 15-40, 16-20, 17-20, 18, 19, 19-40, 20-40, 21-20, 22-20. 4 января — «ДУБРОВСКИЙ». В 9-30, 10 (для детей). 5 января —«ЗОЛОТОЙ ГУСЬ». В 9-30, 10 (для детей).

«ОКТЯБРЬ». «В ГОРАХ МОЕ СЕРДЦЕ». В 11-45, 13-30, 15-15, 17, 18-45, 20-30, 22-15. На удлиненном сеансе в 22-15 — «АШХАБАД—РЕУТОВО». «НА ПОЛЕ БОРОДИНСКОМ». «МАЛЮТКА ЧЕРВЕН, БОЦМАН И МОЗЕС». В 10 (для детей). 5 января — «НЕ ГОРЮН!» В 11-45, 13-30, 15-15, 17, 18-45, 20-30, 22-15. «АНЮТИНА ДОРОГА». В 10 (для детей).

«ПЕРВОМАЙСКИЙ». 4 января— «ВЫСТРЕЛ НА ПЕРЕВАЛЕ КАРАШ». В 12, 13, 14, 15, 16, 17, 18, 19, 20, 21, 22. 5, 6 января — «ЗАСАДА». В 12, 13, 14, 15, 16, 17, 18, 19, 20, 21, 22.

Кинотеатр «ОГОНЕК». 4 января — «АПОЛИТ-66». В 10, 11. 5, 6 января — «ВОЛШЕБНАЯ ЛАМПА АЛАДДИНА». В 10, 11.

«ЧАЙКА». «СКАЗКА О МАЛЬЧИШЕ-КИБАЛЬЧИШЕ». В 9-30, 11 (для детей). «ИМЕНЕМ ЗАКОНА». В 13, 15, 17, 19, 21. 5 января — «СУДЬБА БАРАБАНЩИКА». В 9-30, 11 (для детей). «ИМЕНЕМ ЗАКОНА». В 13, 15, 17, 19, 21.

«АЛТАЙ». «МУЖЬЯ В КОМАНДИРОВКЕ». В 15, 17, 19, 21. «ПОВЕСТЬ О НАСТОЯЩЕМ ЧЕЛОВЕКЕ». В 13 (для детей). 5 января — «СТАРЫЙ ЗНАКОМЫЙ». В 11, 13, 15, 17, 19, 21.

Клуб ЗАВОДА «ТРАНСМАШ». «АНЖЕЛИКА — МАРКИЗА АНГЕЛОВ». В 15, 17, 19, 21.

Клуб РАБОТНИКОВ ТОРГОВЛИ. «ДАЛЕКО НА ЗАПАДЕ». В 17, 19, 21.

АНТИПЕНКО Н. Г.

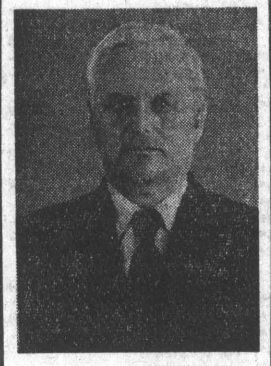

2 января 1970 года после тяжелой продолжительной болезни скончался Николай Георгиевич Антипенко, член КПСС с 1950 года, персональный пенсионер.

Н. Г. Антипенко родился в 1898 году в д. Броды Чаусского района Могилевской области Белорусской ССР. Трудовую деятельность начал чернорабочим сахарного завода в г. Киеве.

Н. Г. Антипенко — участник первой мировой и гражданской войн, в рядах Красной Армии он сражался против белополяков, участвовал в разгроме банд.

После демобилизации из рядов Красной Армии в 1922 году работал в Могилевской области по организации сельхозкооперации и сельхозсоюзов. Затем получил направление в Омскую область.

По окончании Западно-Сибирского Высшего практического института в 1932 г. Н. Г. Антипенко был направлен на работу в Алтайский край. Работал преподавателем и зав. учебной частью в межрайонных школах по подготовке колхозных кадров в Залесовском, Кытмановском, Сорокинском районах и Горно-Алтайской автономной области.

С первого дня Великой Отечественной войны Н. Г. Антипенко — в рядах Советской Армии, где служил по июль 1944 года. После демобилизации работает в Западно-Сибирской опытной станции — сначала управляющим экспериментальным хозяйством, а с 1947 года — директором этой станции.

В 1940 году заочно окончил Омский сельхозинститут, а в 1954 году — аспирантуру при Научно - исследовательском институте овощного хозяйства, в 1958 году защитил диссертацию, и ему была присвоена ученая степень кандидата сельскохозяйственных наук.

Директором Западно-Сибирской овощной станции Н. Г. Антипенко проработал около двадцати лет. Он проявил себя опытным руководителем. Станция выросла в крупное научное учреждение. Ее коллективом при участии Н. Г. Антипенко выведено и улучшено более 15 сортов овощебахчевых культур, разработаны многие вопросы агротехники возделывания овощных культур и картофеля в условиях Сибири.

Труд Н. Г. Антипенко высоко отмечен Родиной, он был награжден орденами Ленина, «Знак почета» и медалями. Неоднократно утверждался участником ВДНХ.

Николай Георгиевич Антипенко останется в памяти знавших его людей как активный работник, честный и принципиальный коммунист, хороший товарищ.

Группа товарищей

Алтайский краевой комитет КПСС, исполнительный комитет Алтайского краевого Совета депутатов трудящихся, Барнаульский горком КПСС и горисполком, Алтайский краевой совет профсоюза работников сельского хозяйства и заготовок, Центральный РК КПСС и исполком районного Совета депутатов трудящихся с глубоким прискорбием извещают о том, что 2 января 1970 года после тяжелой болезни скончался бывший директор Западно-Сибирской овощной опытной станции, кандидат сельскохозяйственных наук

Николай Георгиевич АНТИПЕНКО,

и выражают искреннее соболезнование семье и родным покойного.

Коллектив Западно-Сибирской овощной селекционно-опытной станции с глубоким прискорбием извещает о кончине бывшего директора станции, члена КПСС, персонального пенсионера

Н. Г. АНТИПЕНКО

и выражает глубокое соболезнование родным и близким покойного.

ОТ КОМИССИИ ПО ОРГАНИЗАЦИИ ПОХОРОН Н. Г. АНТИПЕНКО

Комиссия сообщает, что гроб с телом Н. Г. Антипенко будет установлен в главном корпусе Западно-Сибирской овощной селекционно-опытной станции (пос. Лебяжье).

Доступ для прощания с покойным открыт 5 января 1970 года с 12 по 14 часов. Похороны состоятся 5 января. Вынос тела в 14 часов.

Дирекция, партийный комитет, завком профсоюза, коллектив Барнаульского комбината химического волокна им. Ленинского комсомола с глубоким прискорбием извещают о преждевременной смерти

УСТИНОВИЧ Галины Георгиевны,

начальника отдела сбыта комбината, и выражают глубокое соболезнование семье и родным покойной.

НОВЫЙ ГОД ШАГАЕТ ПО АЛТАЮ

Новый год приходит к нам с востока. Самыми первыми его встречают жители **Турачакского района.** Но многие передовики здесь уже давно переступили рубеж юбилейного года. Среди них коллектив Тулойского лесопункта Турачакского леспромхоза. Новый год он начал трудовой юбилейной вахтой и выполнил вчера сменное задание на 150 процентов. В канун Нового года ежедневно давали по полторы нормы трактористы Синнского лесопункта Г. Я. Готфрид и Р. С. Гасс. В счет второй половины наступившего года трудятся бригады Горно-Алтайского леспромхоза, возглавляемые коммунистами Валерием Гуреевым и Александром Алейниковым. Тракторист, кавалер ордена Ленина А. С. Маргуц из Байгольского леспромхоза за четыре года пятилетки дал 58 тысяч кубометров древесины при пятилетнем задании 48 тысяч кубометров.

Поэтому и хорошо было на душе у турачакцев в новогоднюю ночь. В районном Доме культуры, сельских и поселковых клубах состоялись балы-маскарады, массовые гулянья, концерты художественной самодеятельности, по улицам катали детей и взрослых празднично украшенные тройки.

Семь новогодних свадеб состоялось в **Солтоне.** Поэтому и праздник здесь в новогоднюю ночь был особенно веселым. Многие пришли к елке, что установлена в центре села, в карнавальных костюмах. Играла музыка, лихо били снег каблуками плясуны, проносились быстрые тройки.

В праздничную ночь жители **Ельцовки** побывали на встрече Нового года во многих местах страны. Только что запущенный здесь ретранслятор позволил им посмотреть барнаульские, новосибирские и московские телевизионные программы.

Веселой была новогодняя ночь в **Залесове.** Маскарад в Доме культуры, ярко иллюминированная елка на стадионе привлекли к себе жителей райцентра.

Больше десятка троек звоном своих бубенцов разбудили тишину первого новогоднего утра в **Тогуле.** Дед Мороз и Снегурочка поздравляли с праздником самых уважаемых, самых трудолюбивых жителей райцентра.

Бийчане, и взрослые и дети, побывали на новогодних утренниках и вечерах в городском театре, в многочисленных Домах культуры и клубах, на выставке работ художника А. М. Ананьина.

Много новоселий в канун Нового года состоялось в **Змеиногорском районе.** В колхозе «Россия» сдан 16-квартирный дом, по нескольку квартир заселено в других колхозах и совхозах.

Много интересного и веселого было у **волчихинцев** в новогодние праздники: и лихие тройки, и веселые хороводы, и визиты Деда Мороза со Снегурочкой в квартиры передовиков.

Вот и пришел к нам юбилейный год. Пусть он будет для всех нас особенно плодотворным!

На снимке: новогодний праздничный утренник в Барнаульском Дворце спорта.

Фото А. Калабухова.

ХОККЕЙ

Вчера на стадионе «Мотор» в розыгрыше Кубка РСФСР барнаульские хоккеисты должны были встретиться с командой «Локомотив» (Омск). Игра из-за неявки омичей не состоялась.

барем закувыркался вниз, а при полете не миновал удара о ствол сосны.

Цепляясь за сосну, Опятов попытался встать, но сразу же со стоном осел: колкая боль в колене не позволяла согнуть левую ногу. Вблизи из снега торчала сломанная лыжа, и Опятов долго, с испугом глядел на нее широко открытыми глазами, еще не сознавая, что теперь она, будь и совершенно целой, уже не потребуется ему.

Опятов связал оборванную лямку на елке, через голову отправил ее за плечи. Но и другая попытка встать ему не удалась, и он вновь дожидался, когда утихнет боль. Уяснить бедственное положение его заставил мороз — до костей пробрал.

— Замерзнуть можно, — сказал он самому себе и, чувствуя, что губы деревенеют, стал размышлять вслух: — Надо двигаться. Встать и как-нибудь с палкой... Ждать некого.

Превозмогая боль, Опятов искусал губы, а все же встал, сколько-то и как-то шел, пока не свалился. Потом, освободясь от елки, только полз.

Короток декабрьский день, особенно метельный. Перед Опятовым все стало серым, расплывчатым, будто виделось через запотелое окно. Трясущимися руками нащупывал он деревья и двигался, то подтягиваясь, то отсовываясь.

Но вот не стало деревьев, движение усложнилось. Перед Опятовым то в сугробе кувыркался ветер, то по твердому насту ползли снежные змейки. Он понял, что выбрался-таки из бора, огляделся по сторонам и рывком подался вправо. Там, невдалеке, за снежной завесой вырисовывался силуэт избы.

— Усадьба лесничего! — прокричал Опятов, не слыша сорванного голоса.

Ветер силился затоптать Опятова в сугроб, снежные змейки жалили в самое лицо, запорашивали глаза, Опятов стонал и скрежетал зубами, однако упорно, метр за метром, приближался к цели. Когда он разглядел, что перед ним никакая не изба, а стог сена, оттуда донесся вроде бы конский всхрап, потом два крупных животных метнулись в сторону бора и потонули в метельной мгле... «Лосей отпугнул»,—догадался Опятов и сам почувствовал голод, пересохший рот смочила теплая слюна.

За стогом, в затишке, Опятов отдыхал, соображая, как быть дальше. «Мария, конечно, давно почуяла беду, сбегала в правление. Да кто же в этакий буранище, ночью согласится идти на поиски? Поди, все уже гуляют, пьяные... А если и найдутся смельчаки, кто подскажет им, в какую сторону направиться? Опятова было обрадовала утренняя встреча с Заковряжиным, но в следующую минуту затеплившуюся надежду потушила Митькина обида, и мороз коснулся самого сердца.

«Одно спасение — сено жечь. Буду греться у костра, а если ищут, на огонь скорее придут, — решил Опятов, но тут же спохватился: — А вдруг ветер занесет пламя в стог? Сена тут, пожалуй, центнеров триста, не менее»...

Он долго махал негнущимися в локтях руками, но нисколечко не согрелся. Крякнув, подполз к самому стогу и, сбросив рукавицы, начал вырывать из него пучки колючего сена.

III.

УЖЕ ЧЕРЕЗ ПОЛЧАСА в колхозной конторе стало тесно, а люди все подходили. Женщины, которые, конечно, не отваживались идти в бор, из-за любопытства табунились в прихожей, встревоженно, на все лады судача о случившемся. Тут же, в большей частью в коридоре, несли околесицу и нещадно дымили табачищем те из мужиков, которым посвящена известная пословица про канун праздничка и прочее. Все, кто был готов выручить человека из беды, сразу проходили в председательский кабинет.

Председатель, грузный мужчина лет сорока, то и дело отхлебывая воду из граненого стакана, молча выслушивал соображения о поиске. Когда в список, не раз свернутый и развернутый им, была занесена двадцать первая фамилия, он отодвинул от себя стакан.

— Действуем, товарищи, четырьмя группами конников. Лошадей на конюшне готовят. У нас в бор четыре дороги, так вот, значит, двинетесь по всем, а опушку фронтом прочешете. Я думаю, вглубь Опятов не ушел.

Возражений не последовало, и председатель зачитал составы групп. Платоныч, гревший у голландки спину, не услышав своей фамилии, шагнул к столу:

— А я, а мне, Федор Ильич?

— Ты? — председатель глядел на него растерянно. — Мне казалось, ты так пришел... Совет подать.

Платоныч выпрямился, грудь выпятил:

— Что же вы? Человек заблудился... Самое мне, охотнику, тайга ведома.

— Ладно, — взмахнул рукой председатель, — поедешь в четвертой группе.

Застегивая полушубок, Платоныч окинул взором мужиков:

— Надумал я тут: надобно, чтобы с ружьями, у кого есть. В потемках можно не увидеть, а на выстрелы он голос подаст.

— Верно, — одобрил председатель. — Все, товарищи?

— На случай, просеку бы обшарить, — подал голос Заковряжин. — Далеко она, но если он блудит, то на нее наткнется.

— В просеку верхом холодно. — Федор Ильич почесал затылок. — Знаешь что, Заковряжин? Езжай на тракторе!..

Было сделано все, что задумано, никто не спасовал перед стихией. Строгой мерой испытал буран, насколько сильно у колхозников чувство товарищества. Лишь утром одна за другой возвратились группы перемерзших, намаявшихся конников.

А тракторист, пройдя просеку, спустился в пойму Чумыша, откуда степь начинается. Ему что? Он в кабине, обогрет, хоть сколько езди!.. К тому же припомнил Заковряжин, что в войну наш же, петровский, паренек, застигнутый бураном на степи, в стогу отсиделся.

Колесит Митька по лугу, стог за стогом вплотную объезжает, — нет Опятова. Последний, самый близкий к бору стог отыскал, — он все их сам же летом с механизаторами ставил. Тут — как предчувствовал! — остановился и из кабины вылез. Глядь, а Опятов вот он, из стога выполз и глазам своим не верит.

— Митя?.. Ты как... за сеном?

Заковряжину пришлось на спине нести шофера к трактору. В кабине Опятов сидел с закрытыми глазами, не снимая обеих рук с колена. Изредка взглядывая на него, Заковряжин притормаживал трактор перед каждым ухабом.

Там, где луговая дорога огибает кромку бора, вдруг замаячил всадник. Остановив трактор, Заковряжин прикоснулся к плечу Опятова:

— Вон, тебя ищут.

Платоныч, а это был никто иной, не поверил Митьке на слово, наклонясь, заглянул в кабину и только тогда рассмеялся:

— Слава богу, нашлась пропажа!

Он начал было расспрашивать, что и как, но Заковряжин запустил мотор.

— Некогда. Однако в больницу повезу.

— Постой, постой, Мить! — схватился Платоныч за дверку. —Мной вот для обогрева «Перцовка» прихвачена... На-ка, передай там!

Пока Опятов пил, старик не переставал тараторить.

— А я тоже, было, на луга собрался... Вроде потише дует. Вот ведь напасть какая!.. Пей всю, тебе надо!

...После того, как на рассвете по селу протарахтел трактор и радио сообщило приятную весть, притихла, успокоилась Петровка. А часом позже мимо колхозной конторы проехал запорошенный снегом бородатый, как Дед Мороз, всадник с елкой под мышкой. Близ школы он подвернул к дому с крыльцом, у которого нет одной ступеньки.

А. СОТНИКОВ.

Редактор А. ПРОЗОРОВ.

Типография издательства «Алтайская правда» Алтайского крайкома КПСС г. Барнаул, ул. Короленко, 105.

АГ 05001. 50.300
Заказ № 7156.
Тираж 170.000 экз.

СПРАВОЧНАЯ ТАБЛИЦА

тиража выигрышей по денежно-вещевой лотерее РСФСР 1969 года дополнительного (новогоднего) выпуска, состоявшегося 24—25 декабря 1969 года в г. Подольске

Новогодний выпуск денежно-вещевой лотереи РСФСР 1969 года имеет 80 разрядов, на которые разыграно 9 200 000 вещевых и денежных выигрышей, в том числе 80 автомобилей «Волга», 80 автомобилей «Москвич-412», 80 автомобилей «Запорожец», 240 мотоциклов «Урал-2», «ИЖ-Юпитер-2» и «Восход», 2 400 холодильников. Тираж выигрышей проведен на один разряд лотереи, который состоит из 1 млн. билетов.

Выигрыши, указанные в настоящей таблице, выдаются по лотерейным билетам соответствующих серий и номеров, имеющихся в 80 разрядах лотереи.

В таком же порядке разыграны другие вещевые и денежные выигрыши.

Выигрыши выпали на следующие номера серий и номера лотерейных билетов во всех 80 разрядах лотереи 1969 года дополнительного (новогоднего) выпуска:

№№ серий	№№ билетов	Наименование вещевого или размер денежного выигрыша	Денежная стоимость вещевого выигрыша в рублях и копейках
40018	028*)	Одеяло жаккардовое метисное	38
40025	1—200	3 рубля	—
40032	011*)	50 рублей	—
40039	122*)	Ковер фабричной работы, размер 1,4×2 м	84
40044	037*)	20 рублей	—
40047	157*)	15 рублей	—
40061	176*)	10 рублей	—
40063	193*)	Ковер фабричной работы, размер 1,4×2 м	84
40069	1—200	5 рублей	—
40082	165*)	Стиральная машина	85
40086	181*)	Велосипед дорожный женский	55
40106	122*)	Одеяло жаккардовое метисное	38
40113	039*)	Платок пуховый типа «Оренбургский» машинной вязки	28
40115	051*)	Часы «Полет-2416» мужские в золоченом корпусе	46
40119	109*)	Магнитофон «Орбита-2»	210
40123	096*)	Ковер фабричной работы, размер 1,4×2 м	84
40145	158*)	Радиоприемник «ВЭФ-12»	93—02
40149	006*)	Сорочка мужская нейлоновая	20
40155	169*)	50 рублей	—
40173	112*)	Часы «Полет-2416» мужские в золоченом корпусе	46
40181	162*)	Сорочка мужская нейлоновая	20
40185	178*)	15 рублей	—
40191	053*)	20 рублей	—
40194	071*)	15 рублей	—
40195	131*)	Платок пуховый типа «Оренбургский» машинной вязки	28
40203	1—200	Парфюмерно-косметический набор	4
40206	195*)	40 рублей	—
40211	100*)	Часы «Полет-2416» мужские в золоченом корпусе	46
40217	165*)	Ковер фабричной работы, размер 1,4×2 м	84
40218	199*)	90 рублей	—
40255	029*)	Кинокамера «Аврора»	65
40269	125*)	50 рублей	—
40286	104*)	50 рублей	—
40300	1—200	5 рублей	—
40311	158*)	Сорочка мужская нейлоновая	20
40315	196*)	Часы «Полет-2416» мужские в золоченом корпусе	46
40331	054*)	15 рублей	—
40336	075*)	40 рублей	—
40349	079*)	20 рублей	—
40352	112*)	Сорочка мужская нейлоновая	20
40359	026*)	20 рублей	—
40362	091*)	Стиральная машина	85
40365	083*)	Платок камвольный шерстяной	20—50
40370	165*)	60 рублей	—
40379	093*)	15 рублей	—
40388	158*)	20 рублей	—
40395	009*)	70 рублей	—
40409	071*)	Платок камвольный шерстяной	20—50
40427	187*)	100 рублей	—
40442	059*)	50 рублей	—
40443	104*)	Ковер фабричной работы, размер 1,4×2 м	84
40447	072*)	Электробритва «Харьков»	22—50
40468	056*)	40 рублей	—
40471	180*)	70 рублей	—
40473	173*)	80 рублей	—
40497	116*)	Холодильник	250
40499	172*)	Часы «Заря-1509» женские в золоченом корпусе	32—50
40505	112*)	90 рублей	—
40507	143*)	Холодильник	250
40518	1—200	5 рублей	—
40541	195*)	40 рублей	—
40552	021*)	15 рублей	—
40553	052*)	Электробритва «Харьков»	22—50
40561	075*)	Платок пуховый типа «Оренбургский» машинной вязки	28
40563	049*)	Парфюмерный набор «Красная Москва»	12
40569	083*)	Сорочка мужская нейлоновая	20
40577	130*)	Фотоаппарат «ФЭД-3-Л»	47
40589	059*)	Стиральная машина	85
40597	030*)	Холодильник	250
40603	033*)	Стиральная машина	85
40609	173*)	10 рублей	—
40630	1—200	3 рубля	—
40639	073*)	15 рублей	—
40640	195*)	15 рублей	—
40642	135*)	Ковер фабричной работы размер 1,4×2 м	84
40667	043*)	15 рублей	—
40689	163*)	Сорочка мужская нейлоновая	20
40706	031*)	Стиральная машина	85
40722	171*)	30 рублей	—
40726	082*)	Сорочка мужская нейлоновая	20
40740	155*)	15 рублей	—
40754	077*)	Платок пуховый	64
40756	1—200	3 рубля	—
40757	136*)	Платок камвольный шерстяной	20—50
40773	098*)	Холодильник	250
40802	075*)	90 рублей	—
40809	043*)	30 рублей	—
40819	071*)	60 рублей	—
40829	1—200	3 рубля	—
40835	189*)	100 рублей	—
40837	051*)	Стиральная машина	85
40846	016*)	20 рублей	—
40848	142*)	60 рублей	—
40849	025*)	Платок камвольный шерстяной	20—50
40852	149*)	50 рублей	—
40860	005*)	15 рублей	—
40869	031*)	20 рублей	—
40879	186*)	Платок камвольный шерстяной	20—50
40889	101*)	Платок пуховый	64
40917	149*)	40 рублей	—
40927	093*)	80 рублей	—
40930	010*)	70 рублей	—
40946	1—200	3 рубля	—
40958	005*)	50 рублей	—
40964	189*)	15 рублей	—
40969	190*)	Парфюмерный набор «Голубой ларец»	13—50
40974	034*)	Парфюмерный набор «Красная Москва»	12
41002	016*)	Стиральная машина	85
41005	093*)	50 рублей	—
41007	127*)	70 рублей	—
41014	025*)	40 рублей	—
41031	116*)	20 рублей	—
41034	126*)	Холодильник	250
41036	084*)	Одеяло жаккардовое метисное	38
41046	081*)	15 рублей	—
41049	034*)	Электробритва «Харьков»	22—50
41054	143*)	Часы «Полет-2416» мужские в золоченом корпусе	46
41059	113*)	Платок пуховый	64
41070	050*)	50 рублей	—
41079	018*)	30 рублей	—
41089	040*)	Холодильник	250
41095	1—200	5 рублей	—
41101	066*)	40 рублей	—
41108	133*)	Электробритва «Харьков»	22—50
41121	159*)	Палантин	20
41137	112*)	Холодильник	250
41143	023*)	Платок пуховый типа «Оренбургский» машинной вязки	28
41151	042*)	50 рублей	—
41158	179*)	20 рублей	—
41176	192*)	Одеяло жаккардовое метисное	38
41181	018*)	70 рублей	—
41182	036*)	50 рублей	—
41190	152*)	Электробритва «Харьков»	22—50
41191	008*)	Радиоприемник «Альпинист»	27—94
41216	128*)	20 рублей	—
41227	128*)	30 рублей	—
41231	069*)	30 рублей	—
41258	156*)	Платок пуховый	64
41270	122*)	Платок пуховый типа «Оренбургский» машинной вязки	28
41275	030*)	80 рублей	—
41292	060*)	50 рублей	—
41324	089*)	60 рублей	—
41335	072*)	Стиральная машина	85
41336	151*)	70 рублей	—
41348	182*)	Холодильник	250
41361	044*)	20 рублей	—
41364	070*)	60 рублей	—
41370	027*)	40 рублей	—
41386	111*)	Велосипед дорожный мужской	50
41388	008*)	10 рублей	—
41417	171*)	70 рублей	—
41440	140*)	20 рублей	—
41446	177*)	Холодильник	250
41468	1—200	5 рублей	—
41475	150*)	Одеяло жаккардовое метисное	38
41478	115*)	60 рублей	—
41504	119*)	Стиральная машина	85
41525	168*)	30 рублей	—
41527	140*)	80 рублей	—
41536	066*)	70 рублей	—
41538	157*)	Плащ «болонья» мужской с беретом, размер 52—56	59
41552	014*)	50 рублей	—
41567	098*)	Холодильник	250
41575	198*)	90 рублей	—
41591	016*)	15 рублей	—
41595	082*)	Магнитофон «Комета-206»	180
41607	021*)	40 рублей	—
41611	030*)	15 рублей	—
41627	118*)	40 рублей	—
41630	052*)	20 рублей	—
41631	1—200	5 рублей	—
41637	089*)	Холодильник	250
41650	132*)	100 рублей	—
41652	018*)	Пылесос	45
41659	126*)	50 рублей	—
41663	192*)	40 рублей	—
41682	068*)	60 рублей	—
41709	089*)	10 рублей	—
41721	063*)	Палантин	20
41725	053*)	Холодильник	250
41726	133*)	Сорочка мужская нейлоновая	20
41730	152*)	10 рублей	—
41745	064*)	50 рублей	—
41761	081*)	Одеяло жаккардовое метисное	38
41783	143*)	30 рублей	—
41784	168*)	80 рублей	—
41786	197*)	Сорочка мужская нейлоновая	20
41792	116*)	20 рублей	—
41808	107*)	90 рублей	—
41811	163*)	20 рублей	—
41828	024*)	Аккордеон «Аккорд»	149
41830	071*)	50 рублей	—
41840	106*)	40 рублей	—
41869	049*)	50 рублей	—
41871	081*)	Сорочка мужская нейлоновая	20
41873	012*)	50 рублей	—
41885	131*)	Стиральная машина	85
41919	045*)	30 рублей	—
41922	182*)	Плащ «болонья» женский с косынкой размер 48—50	50
41947	133*)	Мотоцикл «ИЖ-Юпитер-2» с коляской БП-65	911
41956	062*)	50 рублей	—
41973	119*)	30 рублей	—
41975	060*)	20 рублей	—
41986	041*)	Стиральная машина	85
41994	153*)	Платок камвольный шерстяной	20—50
41998	007*)	70 рублей	—
42007	102*)	Самовар тульский электрический	21
42034	093*)	60 рублей	—
42038	026*)	80 рублей	—
42049	083*)	Парфюмерный набор «Голубой ларец»	13—50
42050	127*)	60 рублей	—
42068	085*)	40 рублей	—
42069	135*)	80 рублей	—
42072	062*)	15 рублей	—
42110	106*)	Сорочка мужская нейлоновая	20
42114	034*)	30 рублей	—
42124	1—200	3 рубля	—
42136	038*)	20 рублей	—
42145	132*)	30 рублей	—
42149	147*)	100 рублей	—
42153	056*)	Сорочка мужская нейлоновая	20
42172	070*)	15 рублей	—
42174	143*)	30 рублей	—
42183	027*)	30 рублей	—
42192	134*)	20 рублей	—
42195	097*)	10 рублей	—
42201	082*)	70 рублей	—
42204	051*)	15 рублей	—
42209	077*)	40 рублей	—
42214	140*)	Сорочка мужская нейлоновая	20
42220	1—200	3 рубля	—
42226	178*)	Холодильник	250
42236	185*)	80 рублей	—
42241	104*)	Радиоприемник «Альпинист»	27—94
42247	055*)	50 рублей	—
42248	168*)	20 рублей	—
42258	110*)	40 рублей	—
42267	044*)	Пианино С-5	527
42275	010*)	Часы «Чайка-1600» женские в золотом корпусе	96
42297	138*)	Ковер фабричной работы, размер 1,4×2 м	84
42299	134*)	50 рублей	—
42300	137*)	40 рублей	—
42305	068*)	30 рублей	—
42322	133*)	10 рублей	—
42331	091*)	70 рублей	—
42342	096*)	15 рублей	—
42369	199*)	Холодильник	250
42384	177*)	Платок пуховый типа «Оренбургский» машинной вязки	28
42393	037*)	30 рублей	—
42394	092*)	Пылесос	45
42395	030*)	80 рублей	—
42400	051*)	Фотоаппарат «ФЭД-3-Л»	47
42404	042*)	30 рублей	—
42414	111*)	20 рублей	—
42420	027*)	Холодильник	250
42424	155*)	20 рублей	—
42431	005*)	70 рублей	—
42439	1—200	5 рублей	—
42452	190*)	30 рублей	—
42458	003*)	Магнитола «Фиалка-2»	158
42478	162*)	Сорочка мужская нейлоновая	20
42489	061*)	Палантин	20
42501	112*)	20 рублей	—
42505	110*)	80 рублей	—
42506	008*)	10 рублей	—
42512	1—200	3 рубля	—
42518	096*)	20 рублей	—
42531	166*)	60 рублей	—
42532	020*)	Радиола «Рекорд-68-2»	72
42542	122*)	Платок пуховый типа «Оренбургский» машинной вязки	28
42555	062*)	30 рублей	—
42563	044*)	50 рублей	—
42564	069*)	30 рублей	—
42585	052*)	30 рублей	—
42587	152*)	Плащ «болонья» женский с косынкой, размер 44—46	45
42589	109*)	20 рублей	—
42599	163*)	30 рублей	—
42625	028*)	50 рублей	—
42638	056*)	Платок пуховый	64
42642	087*)	20 рублей	—
42651	058*)	40 рублей	—
42653	034*)	10 рублей	—
42658	046*)	Сорочка мужская нейлоновая	20
42663	068*)	80 рублей	—
42671	001*)	20 рублей	—
42689	043*)	70 рублей	—
42693	073*)	20 рублей	—
42696	107*)	Платок пуховый типа «Оренбургский» машинной вязки	28
42714	171*)	Часы «Заря-1509» женские в золоченом корпусе	32—50
42718	038*)	15 рублей	—
42719	020*)	10 рублей	—
42740	191*)	50 рублей	—
42754	057*)	60 рублей	—
42755	160*)	100 рублей	—
42758	200*)	Холодильник	250
42762	178*)	Духи «Каменный цветок»	10
42765	078*)	15 рублей	—
42767	171*)	Платок камвольный шерстяной	20—50
42773	164*)	40 рублей	—
42800	138*)	Радиоприемник «ВЭФ-12»	93—02
42805	100*)	Платок пуховый типа «Оренбургский» машинной вязки	28
42812	179*)	15 рублей	—
42856	052*)	Часы «Заря-1509» женские в золоченом корпусе	32—50
42858	1—200	3 рубля	—
42863	017*)	15 рублей	—
42874	190*)	Платок пуховый	64
42877	134*)	20 рублей	—
42889	009*)	15 рублей	—
42915	003*)	80 рублей	—
42923	113*)	100 рублей	—
42925	091*)	Платок камвольный шерстяной	20—50
42929	105*)	Платок пуховый	64
42935	115*)	80 рублей	—
42938	008*)	30 рублей	—
42941	150*)	90 рублей	—
42956	082*)	60 рублей	—
42958	070*)	Велосипед дорожный мужской	50
42963	113*)	Сорочка мужская нейлоновая	20
42967	191*)	Часы «Заря-1509» женские в золоченом корпусе	32—50
42975	082*)	60 рублей	—
42991	134*)	20 рублей	—
42997	074*)	Платок пуховый типа «Оренбургский» машинной вязки	28
43001	105*)	20 рублей	—
43005	081*)	Платок камвольный шерстяной	20—50
43011	154*)	15 рублей	—
43012	184*)	Платок пуховый	64
43015	181*)	40 рублей	—
43016	187*)	30 рублей	—
43018	099*)	20 рублей	—
43031	194*)	70 рублей	—
43038	138*)	Холодильник	250
43053	169*)	Магнитофон «Комета-206»	180
43058	171*)	60 рублей	—
43070	076*)	40 рублей	—
43079	185*)	Платок пуховый типа «Оренбургский» машинной вязки	28
43091	183*)	50 рублей	—
43100	071*)	15 рублей	—
43104	007*)	90 рублей	—
43142	159*)	40 рублей	—
43155	144*)	15 рублей	—
43158	014*)	Платок пуховый типа «Оренбургский» машинной вязки	28
43162	100*)	30 рублей	—
43179	003*)	Сорочка мужская нейлоновая	20
43181	149*)	70 рублей	—
43190	192*)	50 рублей	—
43205	055*)	Радиоприемник «Альпинист»	27—94
43215	070*)	100 рублей	—
43216	151*	Стиральная машина	85
43221	190*)	Часы «Чайка-1600» женские в золотом корпусе	96
43230	093*)	Мотоцикл «Восход»	465
43238	185*)	90 рублей	—
43242	187*)	Холодильник	250
43245	053*)	40 рублей	—
43254	107*)	80 рублей	—
43270	199*)	40 рублей	—
43271	014*)	Баян производства Тульского объединения «Мелодия»	128
43290	183*)	Холодильник	250
43294	005*)	Телевизор	354
43303	183*)	60 рублей	—
43311	055*)	Стиральная машина	85
43327	161*)	Палантин	20
43338	162*)	15 рублей	—
43341	164*)	Стиральная машина	85
43358	180*)	20 рублей	—
43369	176*)	90 рублей	—
43370	087*)	30 рублей	—
43387	148*)	Холодильник	250
43399	134*)	Магнитола «Фиалка-2»	158
43407	111*)	Фотоаппарат «ФЭД-3-Л»	47
43408	075*)	10 рублей	—
43409	052*)	40 рублей	—
43414	1—200	5 рублей	—
43422	188*)	50 рублей	—
43427	096*)	40 рублей	—
43441	018*)	20 рублей	—
43447	103*)	15 рублей	—
43452	136*)	30 рублей	—
43460	105*)	Фотоаппарат «ФЭД-3-Л»	47
43463	030*)	Платок пуховый типа «Оренбургский» машинной вязки	28
43467	076*)	30 рублей	—
43469	067*)	Самовар тульский электрический	21
43470	193*)	Сорочка мужская нейлоновая	20
43486	078*)	15 рублей	—
43488	152*)	70 рублей	—
43498	019*)	30 рублей	—
43505	018*)	Велосипед дорожный мужской	50
43508	170*)	Плащ «болонья» мужской с беретом размер 48—50	55
43543	101*)	Плащ «болонья» женский с косынкой размер 52—56	55
43560	028*)	Платок камвольный шерстяной	20—50
43566	129*)	40 рублей	—
43573	117*)	40 рублей	—
43582	139*)	Баян производства Тульского объединения «Мелодия»	128
43587	165*)	Сорочка мужская нейлоновая	20
43590	038*)	Пылесос	45
43603	082*)	10 рублей	—
43608	108*)	15 рублей	—
43612	046*)	Сорочка мужская нейлоновая	20
43630	125*)	40 рублей	—
43637	021*)	Электробритва «Харьков»	22—50
43643	145*)	Часы «Заря-1509» женские в золоченом корпусе	32—50
43650	099*)	Мотоцикл М-63 «Урал-2»	1250
43654	048*)	Электробритва «Харьков»	22—50
43655	029*)	Стиральная машина	85
43688	181*)	Духи «Каменный цветок»	10
43711	058*)	30 рублей	—
43718	028*)	60 рублей	—
43722	109*)	50 рублей	—
43735	032*)	Сорочка мужская нейлоновая	20
43736	143*)	90 рублей	—
43737	1—200	5 рублей	—
43742	046*)	Холодильник	250
43744	003*)	15 рублей	—
43752	168*)	Платок пуховый типа «Оренбургский» машинной вязки	28
43757	092*)	15 рублей	—
43761	053*)	Плащ «болонья» мужской с беретом размер 44—46	51
43762	163*)	Радиола «Рекорд-68-2»	72
43764	044*)	Фотоаппарат «Сокол»	195
43773	154*)	Кинокамера «Аврора»	65
43788	181*)	Магнитофон «Орбита-2»	210
43828	178*)	Палантин	20
43831	134*)	10 рублей	—
43833	151*)	Электробритва «Харьков»	22—50
43853	195*)	Гитара	9—50
43897	013*)	20 рублей	—
43903	186*)	40 рублей	—
43904	1—200	5 рублей	—
43920	126*)	100 рублей	—
43923	016*)	30 рублей	—
43925	1—200	5 рублей	—
43926	045*)	Платок пуховый	64
43928	105*)	Холодильник	250
43935	155*)	Электробритва «Харьков»	22—50
43938	183*)	40 рублей	—
43946	157*)	Аккордеон «Аккорд»	149
43962	044*)	Ковер фабричной работы размер 1,4×2 м	84
43977	1—200	5 рублей	—
43979	092*)	Сорочка мужская нейлоновая	20
43982	181*)	40 рублей	—
44008	131*)	Велосипед дорожный женский	55
44011	032*)	Платок камвольный шерстяной	20—50
44014	014*)	10 рублей	—
44043	158*)	15 рублей	—
44052	165*)	50 рублей	—
44053	179*)	Самовар тульский электрический	21
44056	146*)	50 рублей	—
44058	165*)	30 рублей	—
44066	078*)	70 рублей	—
44076	198*)	100 рублей	—
44077	142*)	Магнитофон «Астра-4»	200
44078	163*)	Платок пуховый	64
44083	006*)	Электробритва «Харьков»	22—50
44085	187*)	10 рублей	—
44087	036*)	70 рублей	—
44092	142*)	40 рублей	—
44094	092*)	Платок пуховый типа «Оренбургский» машинной вязки	28
44099	143*)	Сорочка мужская нейлоновая	20
44116	091*)	50 рублей	—
44118	081*)	10 рублей	—
44121	179*)	40 рублей	—
44123	041*)	Платок пуховый	64
44125	006*)	Сорочка мужская нейлоновая	20
44133	061*)	80 рублей	—
44139	175*)	Холодильник	250
44155	158*)	Холодильник	250
44158	133*)	50 рублей	—
44180	134*)	Автомобиль «Москвич-412»	4841—25
44194	1—200	3 рубля	—
44196	136*)	Сорочка мужская нейлоновая	20
44201	148*)	Пылесос	45
44208	079*)	80 рублей	—
44224	035*)	Сорочка мужская нейлоновая	20
44226	1—200	3 рубля	—
44228	059*)	Платок пуховый типа «Оренбургский» машинной вязки	28
44236	173*)	Одеяло жаккардовое метисное	38
44237	160*)	30 рублей	—
44247	184*)	Платок пуховый	64
44259	012*)	Сорочка мужская нейлоновая	20
44262	129*)	20 рублей	—
44267	184*)	70 рублей	—
44273	032*)	Холодильник	250
44274	153*)	50 рублей	—
44281	1—200	3 рубля	—
44292	091*)	Платок пуховый типа «Оренбургский» машинной вязки	28
44296	034*)	20 рублей	—
44302	178*)	60 рублей	—
44305	195*)	Ковер фабричной работы, размер 1,4×2 м	84
44306	052*)	Радиоприемник «Альпинист»	27—94
44314	004*)	Кинокамера «Кварц-5»	265
44321	072*)	Радиоприемник «Альпинист»	27—94
44322	175*)	10 рублей	—
44330	1—200	3 рубля	—
44335	093*)	Платок пуховый типа «Оренбургский» машинной вязки	28
44347	162*)	Одеяло жаккардовое метисное	38
44358	100*)	70 рублей	—
44360	157*)	Стиральная машина	85
44361	180*)	Сорочка мужская нейлоновая	20
44362	1—200	Парфюмерно-косметический набор	4
44389	066*)	Автомобиль «Волга»	5602
44392	1—200	3 рубля	—
44402	008*)	Одеяло жаккардовое метисное	38
44416	003*)	Духи «Каменный цветок»	10
44419	069*)	Самовар тульский электрический	21
44441	098*)	Автомобиль «Запорожец» ЗАЗ-966	3500
44446	168*)	Стиральная машина	85
44451	121*)	15 рублей	—
44456	133*)	Сорочка мужская нейлоновая	20
44462	157*)	Стиральная машина	85
44464	195*)	Холодильник	250
44469	197*)	10 рублей	—
44471	153*)	Стиральная машина	85
44476	142*)	10 рублей	—
44482	062*)	40 рублей	—
44492	097*)	80 рублей	—
44519	040*)	60 рублей	—
44522	011*)	20 рублей	—
44543	165*)	50 рублей	—
44544	190*)	20 рублей	—
44552	087*)	40 рублей	—
44553	187*)	30 рублей	—
44559	183*)	15 рублей	—
44560	142*)	Холодильник	250
44562	031*)	20 рублей	—
44563	192*)	Платок пуховый типа «Оренбургский» машинной вязки	28
44565	132*)	40 рублей	—
44567	121*)	40 рублей	—
44571	019*)	Платок пуховый	64
44578	026*)	100 рублей	—
44594	093*)	Палантин	20
44621	010*)	15 рублей	—
44638	121*)	20 рублей	—
44653	1—200	3 рубля	—
44655	124*)	30 рублей	—
44659	023*)	30 рублей	—
44664	192*)	30 рублей	—
44671	113*)	Гитара	9—50
44675	149*)	Пылесос	45
44676	093*)	Швейная машина ручная	48
44682	158*)	Стиральная машина	85
44686	105*)	Платок пуховый	64
44693	178*)	10 рублей	—
44695	007*)	80 рублей	—
44752	123*)	20 рублей	—
44766	177*)	40 рублей	—
44767	157*)	50 рублей	—
44771	120*)	40 рублей	—
44777	031*)	30 рублей	—
44779	199*)	60 рублей	—
44784	175*)	Холодильник	250
44788	110*)	Кинокамера «Аврора»	65
44796	070*)	80 рублей	—
44798	058*)	20 рублей	—
44800	156*)	20 рублей	—
44816	136*)	20 рублей	—
44823	126*)	20 рублей	—
44827	042*)	Одеяло жаккардовое метисное	38
44829	178*)	30 рублей	—
44835	008*)	Радиола «Рекорд-68-2»	72
44837	024*)	60 рублей	—
44841	144*)	Платок камвольный шерстяной	20—50
44845	187*)	Платок пуховый	64
44850	002*)	50 рублей	—
44855	109*)	Радиоприемник «ВЭФ-12»	93—02
44865	045*)	15 рублей	—
44878	014*)	Сорочка мужская нейлоновая	20
44892	108*)	Часы «Заря-1509» женские в золоченом корпусе	32—50
44928	184*)	20 рублей	—
44931	046*)	15 рублей	—
44934	059*)	Платок пуховый типа «Оренбургский» машинной вязки	28
44935	187*)	40 рублей	—
44953	045*)	Холодильник	250
44963	175*)	80 рублей	—
44977	1—200	5 рублей	—
44983	081*)	Ковер фабричной работы, размер 1,4×2 м	84
44997	141*)	Холодильник	250
44998	173*)	40 рублей	—

***) На остальные 199 номеров лотерейных билетов этой серии выпали выигрыши по 1 рублю. Если в колонке (№№ билетов) указано 1—200, это означает, что на все 200 номеров билетов этой серии выпали одинаковые выигрыши**