ПРОЛЕТАРИИ ВСЕХ СТРАН, СОЕДИНЯЙТЕСЬ!

АЛТАЙСКАЯ ПРАВДА

Орган Алтайского краевого комитета КПСС и краевого Совета депутатов трудящихся

№ 294 (14572) • ЧЕТВЕРГ, 18 ДЕКАБРЯ 1969 ГОДА • Год издания 53-й • Цена 2 коп.

СЕССИЯ ВЕРХОВНОГО СОВЕТА СССР

МОСКВА, 17 декабря. (ТАСС). Сегодня второй день в Большом Кремлевском Дворце работает седьмая сессия Верховного Совета СССР седьмого созыва.

В 10 часов утра началось заседание Совета Национальностей. Председательствует заместитель председателя Совета Национальностей депутат **М. А. Абдуллаева.**

Тепло встретили депутаты и гости товарищей **А. Н. Косыгина, А. Я. Пельше, А. Н. Шелепина, В. П. Мжаванадзе, Ш. Р. Рашидова, Д. Ф. Устинова, Б. Н. Пономарева.**

С содокладом Планово-бюджетной и отраслевых комиссий о Государственном плане развития народного хозяйства СССР, Государственном бюджете СССР на 1970 год и отчете об исполнении Государственного бюджета за 1968 год выступил председатель Планово-бюджетной комиссии Совета Национальностей, депутат **К. М. Герасимов.**

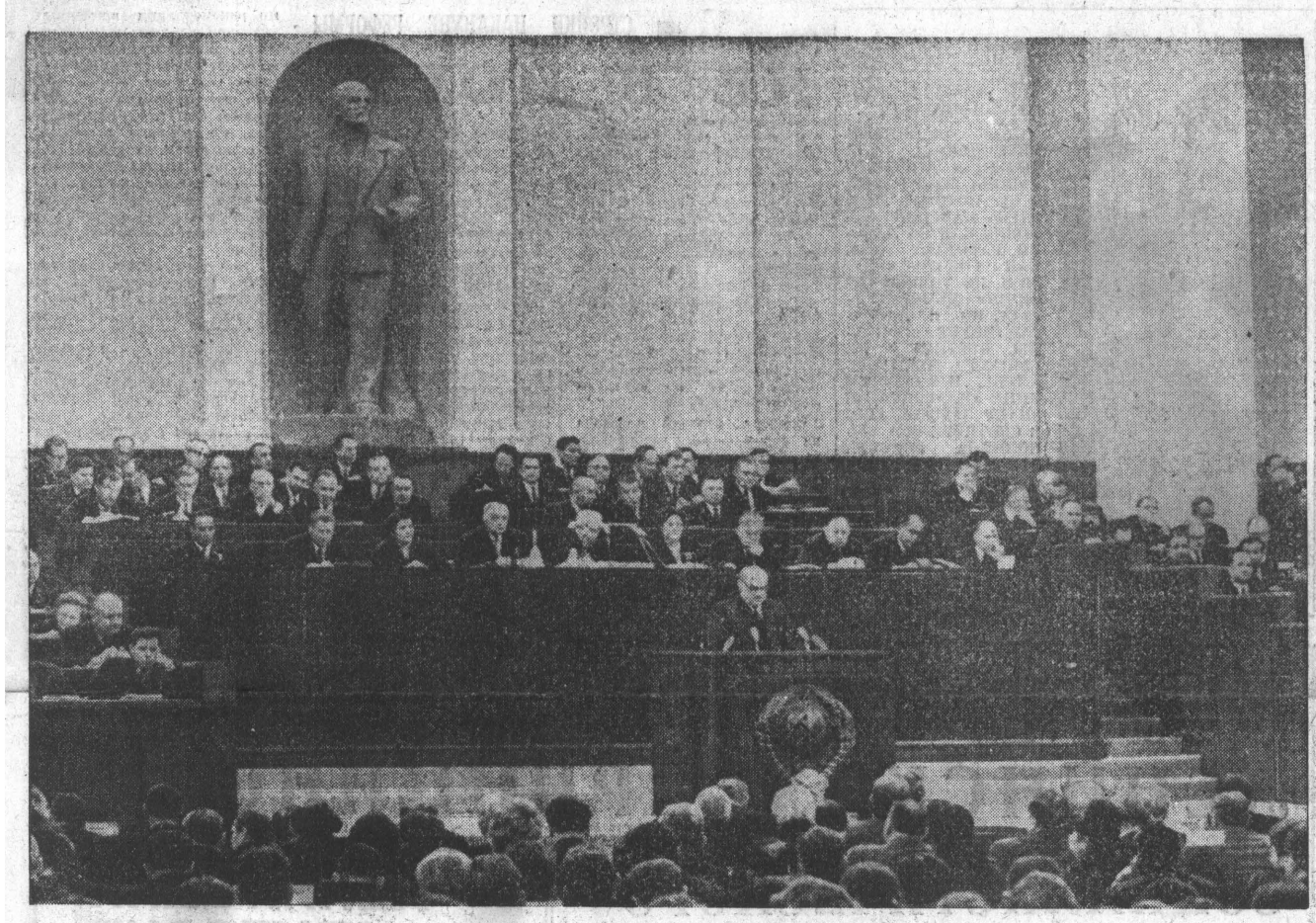

Седьмая сессия Верховного Совета СССР седьмого созыва. Совместное заседание Совета Национальностей и Совета Союза.

На Третьем Всесоюзном съезде колхозников и проходящей сейчас сессии Верховного Совета СССР со всей остротой поставлен вопрос о необходимости увеличения производства мяса. Эта задача весьма злободневна и для хозяйств Алтая, многие из которых в большом долгу перед страной. Необходимо принять все меры для того, чтобы выполнить годовой план продажи мяса государству, использовать для этого все резервы. А о том, что резервы эти есть, свидетельствует публикуемый ниже материал.

ИЗУЧИ И ПРИМЕНИ У СЕБЯ

РЕЗЕРВЫ ФЕРМ

СОВХОЗ «Табунский» в числе первых в крае выполнил годовой план сдачи мяса государству. На приемный пункт отправлено 6.280 центнеров мяса, в том числе свыше тысячи центнеров свинины. Более 60 процентов мяса крупного рогатого скота — высшей упитанности, около 75 процентов свинины — жирной кондиции. Средний сдаточный вес одной головы крупного рогатого скота составил 370, а свиней — более 150 килограммов.

Сдавался, в основном, молодняк в возрасте 18—22 месяцев. От реализации говядины получена прибыль в 112.427 рублей, свинины — 27.524 рубля.

* * *

Это стало возможным благодаря тому, что в последние годы в нашем хозяйстве улучшена организация откорма. Постоянно растут среднесуточные привесы.

Выращивание и откорм молодняка крупного рогатого скота в совхозе специализированы и ведутся на трех крупных фермах. Ермаковское отделение вот уже пять лет занимается только выращиванием и откормом и из года в год добивается самых высоких привесов и самой низкой себестоимости мяса.

Сама по себе специализация никаких дополнительных затрат не потребовала. В отделении — четыре примитивных помещения, в которых размещается 700—750 голов молодняка. Главное в том, что внимание коллектива не распыляется, люди постепенно становятся мастерами своего дела. Такими, как Борис Николаевич Бобровских, Анастасия Степановна Костырина, Екатерина Яковлевна Кравченко, Маргарита Алексеевна Елкина, Василий Николаевич Зубов.

Для успешного производства мяса необходимо не только обильное, но и правильное кормление. Мы, например, на многолетнем опыте убедились, что откорм не будет экономически выгодным, если не включить в рацион значительное количество грубых кормов (сена, соломы). Поэтому рацион для поставленных на откорм бычков с живым весом 350 килограммов включает в себя 6 процентов концентрированных кормов, 21 процент грубых и 73 процента силоса. Как известно, такой большой удельный вес силоса в рационе может вызвать заболевания. Чтобы этого не случилось, даем поваренную соль, обесфторенный фосфат. Животных стремимся размещать таким образом, чтобы все они могли лежать, не привязываем их.

Надо, однако, сказать, что мы недостаточно полно используем резервы увеличения производства мяса. Чтобы откорм шел действительно интенсивно, необходим такой молодняк, который бы до этого правильно выращивался. Дело в том, что мясные качества животного формируются в первые шесть—восемь месяцев его жизни.

Учитывая это, мы в последние годы, насколько было в наших силах, улучшили процесс выращивания маленьких телят. Прежде всего, заметно увеличили количество обрата на выпойку. С этой целью в двух отделениях установили сепараторы, даем телятам лучшее сено, что приносит неплохой результат. Однако это мы пока что делаем не везде. Беда вот в чем. Во-первых, не везде есть сепараторы, и не всегда их можно купить. Во-вторых, дело упирается в то, что планирующие, как районные, так и краевые органы, не идут в этом навстречу зоотехникам. Например, наши специалисты считают, что для получения наилучшего результата телятку следовало бы (так как нет сепараторов) выпаивать по 300—350 килограммов цельного молока. Экономисты же, ссылаясь на инструкции, записывают в промфинплан всего 200—220 килограммов молока. И мы очень проигрываем в привесах. В подтверждение чего можно привести немало фактов.

Хочу подробнее сказать о свиноводстве. Свиноферма в хозяйстве небольшая — 950—1.000 голов. Но ежегодно мы сдаем по 1.200—1.300 центнеров свинины. Кроме того, каждый год продаем 400—500 поросят рабочим совхоза. За последние четыре года ферма дает прибыль. В 1968 году, например, она составила 39.308 рублей. Неплохой результат ожидается и нынче.

Основная наша линия в свиноводстве — интенсивное использование маточного поголовья. Ежегодно получаем по два опороса от каждой свиноматки. Первый тур проходит обычно в январе—феврале, второй — в июне—июле. За два опороса от каждой свиноматки получаем в среднем по 16 поросят.

Как и другие отрасли, свиноводство сосредоточено в специализированном отделении, где применяется конвейерная система. Хряков, холостых и супоросных маток содержим вначале в одном свинарнике, затем за месяц до опороса свиноматок переводим в маточники, в которых они находятся с поросятами полтора—два месяца. От отъема до четырехмесячного возраста молодняк содержится отдельно в хорошем, теплом помещении. С четырехмесячного возраста переводим его на откорм или в ремонтную группу. На ферме работают опытные кадры. Оплата труда поставлена в прямую зависимость от производимой продукции.

Остановилась на производстве свинины в нашем совхозе я не случайно. Как известно, до недавнего времени было широко распространено мнение о том, что свиноводство в степи, якобы, убыточно. Поэтому большинство свиноводческих ферм было ликвидировано. Мы не согласились с этим. **Если свиноводством правильно заниматься, оно пойдет и в степи. Мы намерены и дальше в разумных пределах развивать эту отрасль.**

Резервов увеличения производства мяса у нас еще немало. В хозяйстве не создана пока что прочная кормовая база. Не налажено промышленное скрещивание. Высока себестоимость продукции. Сейчас мы наметили ряд мер, направленных на повышение уровня интенсивности животноводства

В эти дни мы работаем над тем, чтобы уже в первом квартале 1970 года резко увеличить производство и сдачу мяса государству. Расчеты показывают, что в январе следующего года сможем сдать не менее 400 голов молодняка. В феврале снимем с откорма и сдадим также 400 голов, в марте отправим 50 голов. Средний вес сдаваемого животного за этот период составит 365—390 килограммов. Таким образом, **в течение квартала будет сдано более 3.000 центнеров мяса.**

А. ЛЕЙМАН,
главный зоотехник совхоза «Табунский», заслуженный зоотехник РСФСР.
Табунский район.

НОВАЯ, УСОВЕРШЕНСТВОВАННАЯ...

В ночь на 17 декабря в цехе прядения корда «большого капрона» был закончен монтаж новой, усовершенствованной прядильно-намоточной машины для производства капронового корда. В семь часов вечера была получена первая опытная нить.

Машина ленинградских проектировщиков рассчитана на производство капронового корда. Нить будет в два раза толще, чем снимается с имеющихся машин.

— Это большой выигрыш для нас, — говорит технолог капронового производства Екатерина Павловна Шелепова. — Отпадет необходимость трощения волокна на машинах первой крутки, на которых сейчас ведется трощение (скручивание) двух нитей.

НА СНИМКЕ: за отладкой первого рабочего узла новой прядильной машины начальник смены Ф. Мухитдинов (слева) и мастер цеха прядения корда В. Бойко.

Текст и фото
А. КРИВОЩЕКОВА.

ЗА ВЫСОКИЕ ЮБИЛЕЙНЫЕ НАГРАДЫ

БЮРО КРАЙКОМА КПСС И ИСПОЛНИТЕЛЬНЫЙ КОМИТЕТ КРАЕВОГО СОВЕТА ДЕПУТАТОВ ТРУДЯЩИХСЯ ПРИНЯЛИ ПОСТАНОВЛЕНИЕ О МЕРАХ ПО УСИЛЕНИЮ ПЕРЕВОЗОК ГРУЗОВ ЖЕЛЕЗНОДОРОЖНЫМ ТРАНСПОРТОМ.

УЛУЧШИТЬ ПЕРЕВОЗКИ ГРУЗОВ

В нашем крае проделана определенная работа по улучшению перевозок грузов железнодорожным транспортом.

Алтайским отделением дороги, руководителями предприятий и организаций разработаны и осуществляются меры по сокращению простоя вагонов под грузовыми операциями, укомплектованию кадров транспортных подразделений, усилению механизации погрузочно-разгрузочных работ.

С ценной инициативой выступили коллективы Кучукского сульфатного комбината и станции Ново-Благовещенка, принявшие совместные социалистические обязательства по улучшению использования подвижного состава. В результате они сократили простой вагонов под грузовыми операциями на три часа.

Вместе с тем использование железнодорожного подвижного состава в крае остается неудовлетворительным. На многих предприятиях не уделяется должного внимания развитию подъездных путей, механизации погрузочно-разгрузочных работ и расширению складского хозяйства. Намечаемые меры из года в год не выполняются.

Нормальный ритм грузовой работы на станциях края нарушается неравномерным предъявлением грузов к перевозкам в течение дней недели. Не полностью используются грузоподъемность и вместимость вагонов, есть случаи небрежного отношения к их сохранности.

Имеются серьезные недостатки в работе предприятий железнодорожного транспорта. Не обеспечивается своевременная доставка грузов, допускается неточная информация клиентуры о поступлении грузов, нарушаются сроки их подачи.

Бюро крайкома КПСС и исполнительный комитет краевого Совета депутатов трудящихся утвердили разработанные Алтайским отделением дороги, предприятиями и организациями мероприятия по улучшению использования железнодорожного подвижного состава на 1969—1970 годы.

Партийным организациям железнодорожных станций, транспортных подразделений предприятий и организаций предложено установить постоянный контроль за их выполнением, поднять ответственность руководителей подразделений и служб, обеспечивающих погрузочно-разгрузочные работы, за улучшение использования железнодорожных вагонов, сокращение непроизводительных простоев.

В постановлении обращено внимание партийных, профсоюзных и комсомольских организаций предприятий транспорта, промышленности, строительства на необходимость повышения уровня организаторской и воспитательной работы в коллективах транспортных подразделений. Предложено широко развернуть социалистическое соревнование за ускоренную обработку вагонов на станциях и предприятиях, внедрение методов и способов уплотненной погрузки, изыскание резервов для дополнительных перевозок народнохозяйственных грузов.

Говорят участники соревнования

ПО РАБОТЕ И ЧЕСТЬ

Наша бригада на стройке ТЭЦ-2 сейчас вышла в первый ряд. Ребята стараются. Многим по плечу и бетонные, и плотницкие, и кровельные, и даже стекольные работы.

Нет, не сразу стала бригада такой. Но всегда в ней было хорошее ядро. Вот И. Курильский. Приятно с ним работать — все умеет, ни в каких замечаниях не нуждается. Такие, как он, укрепляют всегда в нелегкие минуты уверенность в силах, в способности коллектива справиться с трудностями. Собственно, такие, как он, и создают коллектив и заставляют других тянуться к нему. Вот В. Толочко. Пришел в бригаду лет восемь назад без специальности. Помогли ему стать плотником, бетонщиком, стекольщиком. С первого до последнего листа укладывал кровлю на новом здании ТЭЦ-2. И вдруг... уволился. Это было обидно. Ну, коли сам решил, что поделаешь... А через два месяца приходит с «повинной». «Не могу, — говорит, — без вас. Глупо все вышло. Примите». Приняли, конечно. Отлегло от сердца: не ошиблись все-таки в нем, тяжко ведь стоящего парня терять...

А у В. П. были грешки, за которые, прямо скажу, человека и держать-то не стоит,— выпивал, прогуливал. Поговорили с ним в бригаде. По-рабочему. Вроде, понял, но не совсем. Еще раз пришлось. И что вы думаете — подействовало. Сейчас о нем ничего плохого сказать не могу.

Вот так мы, как говорится, цементируем коллектив, набираемся сил, усложняем свои задачи. К столетию со дня рождения Ильича уверенно брали такие обязательства: ежемесячное задание — на 115 процентов, экономия материалов — на тысячу рублей, качество — не ниже «хорошо», на стройплощадке — порядок, собрать и сдать 5 тонн металлолома, смежные профессии —трем новым членам бригады.

На днях подвели предварительные итоги. Нормы выполняются в среднем на 126 процентов. Производительность труда на одну пятую превышает запланированную. Отгружено четыре тонны металлолома. А вместо трех смежные профессии приобрели одиннадцать человек.

Сейчас по всей стране развертывается соревнование за ленинские юбилейные награды. И мы, конечно, включились в него и решили принять повышенные обязательства. Сэкономим еще тысячу рублей и **в день рождения В. И. Ленина, 22 апреля 1970 года, будем работать на сэкономленных материалах.** А 11 апреля проведем субботник.

Кстати, бригаду нашу поддержали и другие коллективы управления, а также субподрядчики. Об этом есть решение профсоюзной конференции. **Общая сумма сэкономленных материалов, на которых будут работать энергостроители и монтажники 22 апреля, превысит 18 тысяч рублей.**

В. СТАРКОВ,
бригадир комплексной бригады СУ ТЭЦ-2.

САМЫЕ НИЗКИЕ ПРОСТОИ

Поездной диспетчер Николай Власов вызвал дежурную по станции Ново-Благовещенка Лидию Иощенко и сообщил, что через два часа прибудет угольная кольцовка для Кучукского сульфатного комбината. Лидия Семеновна сразу же оповестила об этом начальника смены железнодорожного цеха комбината, тот стал готовить рабочих и механизмы. К назначенному времени подогнали на станцию свой паровоз и составительскую бригаду. И через полчаса состав ушел под выгрузку.

Не прошло и трех часов, как на станцию с комбината прибыла первая группа вагонов из-под выгрузки.

Договорившись с машинистом и диспетчером, Иощенко организовала прицепку порожняка к первому проходящему грузовому поезду. Так, не ожидая, когда освободятся все вагоны, она отправила постепенно весь прибывший на комбинат состав обратно.

Работники сульфатного комбината механизировали все погрузочно - разгрузочные фронта; удлинили угольную эстакаду на шесть вагонов, пересмотрели всю технологию работы. Железнодорожники со своей стороны организовали хорошую информацию, быструю подборку и подачу вагонов. **Все это дало возможность в октябре и ноябре сократить простой вагонов под погрузкой и выгрузкой в среднем на пять часов против нормы, сэкономить 20.446 вагоно-часов, высвободить для дополнительной погрузки около 400 вагонов.** Такой результат достигнут впервые в крае.

А. ТУРУНЦЕВ.

СОСТОЯЛОСЬ ПЕРВОЕ ЗАСЕДАНИЕ

созданного при Барнаульском городском комитете КПСС совета содействия техническому прогрессу. Представители партийных, профсоюзных и комсомольских организаций, ученые, инженеры, рабочие, входящие в совет, обсудили план его работы на 1970 год и заслушали доклады главных инженеров барнаульских комбинатов — хлопчатобумажного и химического волокна и котельного завода о ходе городского смотра по внедрению в производство новой техники.

ПАРТИЙНАЯ ХРОНИКА

МАМОНТОВО

Как выполняются решения XXIII съезда КПСС по подбору, расстановке и воспитанию руководящих кадров? Этому вопросу был посвящен пленум Мамонтовского райкома партии.

Пленум отметил положительный опыт работы с кадрами ряда партийных организаций. Важную роль здесь играют разнообразные формы политической и экономической учебы, повышение профессиональной квалификации через заочные учебные заведения, экономические школы, курсовая подготовка.

Сейчас в районе все директора совхозов и председатели колхозов, 8 из 9 управляющих имеют высшее или среднее специальное образование. Из 90 бригадиров и заведующих фермами у 21-го — среднее специальное образование, а 46 учатся заочно в сельскохозяйственных техникумах или вечерних общеобразовательных школах.

В районе разработана четкая система учебы всех категорий партийного актива. Вошли в практику ленинские чтения, теоретические конференции, семинары.

Парторганизации оперативно информируют активистов о важнейших вопросах внутренней и внешней политики партии, правительства. Действенным методом воспитания чувства ответственности за порученное дело являются отчеты коммунистов, в том числе и руководителей, на партийных собраниях, заседаниях бюро райкома партии.

Вместе с тем пленум обратил внимание на то, что некоторые руководители работают без должного размаха, инициативы. Отдельные первичные парторганизации не вникают в стиль и методы работы руководителей, слабо изучают их политические и деловые качества.

В принятом постановлении определены меры, направленные на улучшение идейно-политической закалки и деловой подготовки кадров.

ЦЕЛИННОЕ

Райком партии провел совещание коммунистов — депутатов районного и сельских Советов депутатов трудящихся, членов КПСС, работающих в комсомоле, профсоюзах, народном контроле. Всего присутствовало 250 человек.

С лекцией «О ленинском стиле работы» выступил первый секретарь райкома КПСС И. А. Антонов, второй секретарь райкома партии В. Г. Фадеев прочитал доклад «О задачах коммунистов, работающих в общественных организациях».

На совещании отмечалось, что партийные организации больше внимания стали уделять роли членов партии во внепартийных организациях.

Секретари партийных комитетов совхозов «Еландинский», «Ясная Поляна», «Красный луч» тт. П. М. Бердников, Н. П. Вышегородцев, М. Е. Зорькин, колхоза «40 лет Октября» Д. М. Клевцов отметили, что за последнее время активизировалась работа партийных групп в Советах, укрепилось партийное ядро в комсомоле. На партсобраниях, заседаниях парткомов регулярно заслушиваются отчеты коммунистов о выполнении ими партийных поручений. Большинство членов партии являются передовиками производства, принимают активное участие в работе общественных организаций.

Вторая часть совещания была проведена по секциям.

Участники совещания внесли ряд конкретных предложений по активизации работы коммунистов. С их учетом бюро райкома партии наметило меры по дальнейшему повышению роли коммунистов в Советах, комсомольских и профсоюзных организациях, народном контроле и т. д.

ТАЛЬМЕНКА

Тальменский райком партии провел семинар секретарей первичных и цеховых парторганизаций, впервые избранных на партийную работу. Перед собравшимися выступили секретари и заведующие отделами райкома партии. Прочитаны лекции и доклады: «Задачи идеологической работы партийных организаций в связи с подготовкой к 100-летию со дня рождения В. И. Ленина», «О практике подготовки и проведения партийных собраний и заседаний партбюро», «О формах, методах и содержании массово-политической работы», «Организаторская работа партийных организаций по выполнению партийных решений».

Участники семинара подробно обсудили вопросы планирования работы первичных партийных организаций, воспитания коммунистов на партийных поручениях и ряд других.

В заключение первый секретарь райкома партии А. Т. Цигулев подробно остановился на очередных задачах районной партийной организации на предстоящий период.

НОВЬ «СВЕТЛОГО ПУТИ»

Никакой торжественной тишины, приличествующей экзаменам, нет. В открытые окна слышно, как где-то гудит мотор и шумит кормокухня. Экзамены идут не в школе, а в Доме птицевода на ферме совхоза «Светлый путь». Это обычный трудовой день. Каждый занимается своим делом. Одни строят помещения, другие грузят в автомобиль готовую продукцию, а третьи сдают экзамены. Затем люди в белых халатах идут в птичник. Там сдача зачетов продолжается.

Птичник этот напоминает фабричный цех: машины, тихо журчащий конвейер, яркий свет. На дверях таблички: «Красный уголок», «Комната отдыха», «Душевая», «Гардероб»...

Работают в птичнике всего четверо, а обслуживают они 30 тысяч кур. Оператор Мария Володичева и Василий Плотников, слесарь, раздают корм пятнадцати тысячам кур, собирают продукцию, убирают помещение, следят за механизмами. Это же входит в обязанности Раисы Голофаевой и Степана Матвеева.

...«Светлый путь» еще не так давно был обычным хозяйством. Сеяли пшеницу и овес, лен и кукурузу, разводили скот — всего понемногу. Можно было вести дело по-старому. Но хозяйская сметка подсказала: наряду с зерновым хозяйством и молочно-мясным скотом на одном отделении следует развивать птицеводство. Так появилась в совхозе новая специализированная ферма. Своими силами рабочие готовили и ставили оборудование, внедряли комплексную механизацию. Подбирались кадры — инициативные, добросовестные люди. Они учились новому делу.

Сейчас на окраине села выросла птицефабрика. Инкубатор и профилакторий, акклиматизатор, кормоприготовительный цех и сортировка яиц — все это механизировано. Процессы труда и сейчас совершенствуются. Клеточное содержание, сухое кормление, племенная работа — все это появилось буквально в последние годы. Птицеводство ведется с размахом, на промышленной основе.

И вот результат. В прошлом году ферма получила восемь миллионов яиц — двести двадцать от каждой несушки.

Резко сократились затраты кормов на производство продукции. Четыреста пятьдесят кормовых единиц на тысячу яиц затрачивали в первый год. Теперь — всего двести тридцать шесть. Это позволило снизить себестоимость продукции втрое против прежнего. Ферма рентабельна. А доход от птицеводства в прошлом году составил более миллиона рублей.

Экономист Павел Соломонович Бордецкий рассказывает:

— За три года прирост продукции составил сорок пять процентов. Сказались новая технология, внедрение элементов научной организации труда. Производительность труда у нас за эти годы поднялась на пятьдесят процентов. Зарплата возросла на двадцать пять. Внедряем хозрасчет, режим экономии.

Прибыль, полученная хозяйством в 1966 году, составила 1.025 тысяч рублей, в 1967 — 1.015 тысяч, в 1968 — 1.060 тысяч рублей. Успешно завершается и нынешний год. Нынче совхоз продаст государству тридцать восемь миллионов штук яиц. От каждой несушки думаем получить по двести сорок яиц.

Дружат в «Светлом пути» с зоотехнической наукой. Рационы взрослой птицы и молодняка — особые, составленные по-научному. Работать в профилактории и лаборатории нельзя без знаний. Везде поэтому заняты люди грамотные. Большинство — женщины.

Молодых называют последователями первых миллионерок—Ольги Владимировны Гавриленко и Аллы Ивановны Силиной. Отличными мастерами стали птичницы Мария Шмакова и Евдокия Корольковa, Валентина Берсенева и Раиса Лисина. Есть и классные мастера выращивания молодняка — Нина Щиголева, Мария Кунгурова.

Немало сделано парткомом, дирекцией совхоза для приобщения женщин к работе на птицеферме. При этом приходилось решать ряд вопросов. Скажем, проблема — женщины и механизация фермы. Как ее решить? С каждым годом все больше машин появляется на селе, они взяли на себя основную тяжесть труда хлебороба и животновода. И как следствие: пропорционально сужается круг так называемых женских профессий. На току, например, где раньше женщины лопатами перебрасывали зерно, теперь хозяйничают механизаторы, а у пульта управления — мужчины.

И еще одна тенденция — растет общеобразовательный уровень села. Вчерашние восьмиклассницы и десятиклассницы становятся главным трудовым резервом хозяйства. И отсюда вопрос о приобщении женщин к механизмам приобрел особую остроту и злободневность. В «Светлом пути» первыми операторами, наладчиками ставили, как правило, инициативных, серьезных работниц. В свое время эти должности освоила, к примеру, Алла Ивановна Силина и другие, теперь уже знатные птичницы. У них потом училась молодежь.

А мужчины трудятся и на птичнике, и на кормоприготовлении — где работа потяжелее. Но большинство занято на откорме — в животноводстве, в поле и на строительстве.

Управление техникой требует знаний, культуры производства. Это вторая, очень важная сторона дела. Почти каждый работник фермы теперь учится. Конечно, все это не делалось в один день. О многом пришлось подумать, многие вопросы решать заново. Скажем, вопрос повышения квалификации. Не на последнем месте здесь оплата труда.

Вот как об этом говорит зоотехник Екатерина Алексеевна Заречнева:

— Мелочи, которых много, как и в любом другом деле, в птицеводстве знать может только мастер. Вот мы и пришли к мысли: мастера отличать среди других надо. Оплачивать труд его так, чтобы люди были заинтересованы в результате, а стало быть, и в повышении знаний.

Птичницы очень хорошо понимают теперь, почему племенную работу нужно вести по науке. Это позволило повысить яйценоскость кур, поднять вес яиц, их диетичность. Люди заинтересованно, с понятием говорят о том, что сделано и что еще предстоит сделать. Разумно продуманная оплата труда помогает росту мастеров, росту совхозного птицеводства и, в конечном счете, развитию хозяйства.

Помню, года три назад в «Светлом пути» говорили о наладчиках, операторах, слесарях. С кадрами механизаторов на птицеферме было туго. Медленно осваивалось новое дело.

А сегодня в партбюро, в профилактории, в кабинете директора совхоза, Героя Социалистического Труда А. М. Крюкова снова говорят о реконструкции птичников. В каждом будет вмещаться сорок пять тысяч кур. Обслуживать их будут четыре человека. В перспективе — переход на клеточное содержание птицы. Комплексная механизация, повышение продуктивности позволят в ближайшее время довести ежегодное производство яиц до шестидесяти миллионов, получать их по 250 — 260 штук от несушки. При этом себестоимость не должна превышать тридцати пяти рублей за тысячу. Намечается производить не менее девятисот тонн птичьего мяса в год. Повышение урожайности позволяет хозяйству содержать птицу в основном на собственных кормах. Будет сооружен крупный механизированный молочный комплекс на полторы тысячи коров. Тогда и молочное животноводство станет рентабельным.

Все это записано в перспективном плане. К столетию со дня рождения В. И. Ленина хозяйство придет с высокими производственными показателями.

И село благоустраивается. Тянутся улицы двухэтажных домов, выросло здание Дома быта. Есть тут и отличная школа, и детский сад, и хорошая столовая, и клуб, и магазины. Правильной дорогой идет «Светлый путь».

П. МАТВЕЕВ.

Первомайский район.

■ КАК ВАС ОБСЛУЖИВАЮТ?

УДОБСТВА СЕЛЬСКОГО БЫТА

ОБЗОР ПОЧТЫ

На редакционном столе — две стопки писем: о том, как налажен быт и досуг сельского жителя.

Проблемы эти многообразны и многогранны. Сфера обслуживания, как известно, удовлетворяет повседневные материальные и культурные потребности населения. Работники торговли, транспорта, связи, бытового хозяйства, детских, культурно-массовых и других учреждений выполняют большую работу по созданию удобств для человека. И немало уже сделано.

Как сообщают читатели, в ряде сел Шипуновского, Поспелихинского, Рубцовского и других районов колхозники и рабочие совхозов живут в благоустроенных домах городского типа, к их услугам прекрасные Дворцы культуры, бытовые комбинаты и т. д.

Растет культурно-бытовой уровень, растут и кадры сельского сервиса.

«Когда-то топчихинцы пользовались услугами бытовых комбинатов Барнаула, — пишет селькор С. Петров. — Теперь им не приходится ездить «за тридевять земель»: в ателье Топчихи работают мастера не хуже барнаульских. Красиво одеться сельчанам помогает коллектив швейного цеха, работающего по принципу: делай вещь так, чтобы заказчик был доволен. Здесь немало умелых и старательных мастеров. Галина Кобзева начинала работать швеей, закончила заочно Горно-Алтайский технологический техникум швейного производства. Теперь она начальник цеха. На счету Г. Кобзевой, Н. Домашенкиной и других мастериц множество благодарностей от заказчиков».

Вместе с тем нельзя не видеть и крупных недостатков в культурно-бытовом обслуживании сельского населения. «Еще не во все жилые дома подведена электроэнергия», — пишут в редакцию жители сел Благодатного и Рассказихи Первомайского района. Недостаточно развита и сеть бытового обслуживания. Не везде имеются дошкольные учреждения, парикмахерские. Еще хуже с мастерскими и пунктами по ремонту одежды и обуви, особенно в отдаленных и малонаселенных пунктах. Если в небольшом поселке мастерская может оказаться нерентабельной, то надо найти какой-то выход.

Г. Каренкова, А. Иванова и другие из поселка Заводского Троицкого района с горечью пишут: «В поселке нет ни одного пункта быта, была единственная пошивочная мастерская, обслуживавшая четыре села, и ту закрыли. А в ателье райцентра за 30 километров не каждый может попасть. В других селах бывают передвижные мастерские, которые принимают заказы на пошив одежды, ремонт обуви, бытовых приборов, химчистку вещей и т. д. Мы же лишены и этого».

Авторы многих писем подчеркивают тесную связь освобождения сельских женщин от обременительных забот по домашнему хозяйству со степенью их участия в общественном производстве. Вот конверт с обратным адресом: село Подсосново Славгородского района. Более тридцати женщин-матерей поставили свои подписи под письмом: «В нашем колхозе-миллионере имени Кирова за последние годы возведены многие культурно-бытовые учреждения: Дом культуры, больница, роддом, бытовой комбинат... Красиво выглядят скверы, искусственный пруд. Но нет главного для женщин-матерей — учреждения детского комбината. Родителям приходится брать ребенка на работу или с вечера думать, куда же его устроить на день? А между тем в промфинплане колхоза ежегодно фигурирует пункт: построить детские ясли. В принятом III съездом колхозников Примерном Уставе записано: «Колхоз принимает меры по улучшению культурно-бытовых условий жизни колхозников... В этих целях... колхоз создает детские сады и ясли». Хочется верить, что в ближайшем будущем так будет и у нас».

Женщины-матери и из других отдаленных сел нередко так и пишут: «Создайте хороший детский сад, чтобы мы были спокойны за своих детей, и тогда каждая из нас станет трудиться еще лучше».

Более полное удовлетворение культурно-бытовых запросов — немаловажный факт и с точки зрения закрепления в селе квалифицированных кадров, особенно молодежи. «Уходит молодежь и из села Долино Егорьевского района, — пишет нам Р. Аламбаева. —И чему удивляться: работа культурно-бытовых учреждений заглохла, и никому нет до этого дела».

Можно было бы перечислить и еще немало жалоб на плохую работу клубов, на недостатки в торговле и медицинском обслуживании сельского населения. Такого рода письма лишний раз напоминают, что проблема устроенности сельского быта остается одной из важных.

Укрепившаяся экономика колхозов и совхозов позволяет при известной помощи государства коренным образом решать проблемы быта сельских жителей. И эти благоприятные возможности надо использовать в полной мере.

В. КИНЕЛЕВ.

КАЧЕСТВО, НАДЕЖНОСТЬ

Ежемесячно Рубцовское телевизионное ателье № 4 ставит на учет около 500 новых телевизоров, приобретенных населением. А всего ателье сейчас обслуживает 63 тысячи телевизоров, в том числе в селах Рубцовской зоны 23 тысячи. За последние два года в адрес работников ателье поступает все больше и больше благодарностей.

Отлично трудятся механики Н. Г. Криворученко, Н. Е. Стволов, П. Е. Лысенко, техник-приемщик М. М. Щербина. Немало в коллективе рационализаторов. Среди них особенно активны механики А. И. Дерхо, В. М. Филонов, В. И. Захаров, Н. Е. Стволов. Только в нынешнем году внедрено около десятка рационализаторских предложений. Все они направлены на ускорение сроков ремонта телевизоров и радиоприемников и улучшение его качества. Во всех восьми сельских приемных пунктах рабочие также борются за то, чтобы честь марки предприятия была высокой.

Н. МАРКОВ,
корр. «Алтайской правды».

г. Рубцовск.

● КИНО ЛЮБЯТ ВСЕ, НО ЛИШЬ НЕМНОГИЕ ЗНАЮТ ПО ФАМИЛИИ ИЛИ ХОТЯ БЫ В ЛИЦО КИНОМЕХАНИКА.

НИНУ АНДРЕЕВНУ ДЬЯКОНОВУ В СЕЛЕ ШУБЕНКА БИЙСКОГО РАЙОНА ЗНАЮТ ВСЕ. И НЕ ПОТОМУ, ЧТО ЗДЕСЬ КАЖДЫЙ ЧЕЛОВЕК КАК НА ЛАДОНИ. РАБОТАЕТ ОНА, КАК ГОВОРЯТ, С ДУШОЙ, НЕ ТОЛЬКО ОТЛИЧНО ДЕМОНСТРИРУЕТ, НО И ПРОПАГАНДИРУЕТ ФИЛЬМЫ. ПОЭТОМУ И НЕ БЫВАЕТ ПУСТО В КЛУБЕ, И С ПЛАНОМ НИНА АНДРЕЕВНА НЕ ЗНАЕТ ЗАБОТЫ. ЕЩЕ В СЕНТЯБРЕ ОНА ВЫПОЛНИЛА ГОДОВОЕ ЗАДАНИЕ НА 104 ПРОЦЕНТА И ТЕПЕРЬ ТРУДИТСЯ В СЧЕТ 1970 ГОДА.

Фото Б. Байрамова.

■ СТРОЙКИ НАКАНУНЕ РЕФОРМЫ

НЕ В НОГУ

В список строительно-монтажных организаций, которые могут быть подготовлены к переводу с 1970 года на новую систему планирования и экономического стимулирования, одним из первых включен трест «Стройгаз». Сейчас организована экономическая учеба работников, начат анализ производственно-хозяйственной деятельности всех подразделений. Наиболее ответственным и трудным остается при этом определение объема работ по объектам или этапам.

Одним из условий перевода на новую систему генерального подрядчика является осуществление расчетов с заказчиками за полностью отстроенные объекты или этапы работ без промежуточных платежей, а субподрядчика—за комплексы соответствующих видов монтажа, включенных в планы подрядчика. Причем, расчеты между нашими СУ и субподрядными организациями будут производиться за законченные комплексы соответствующих видов монтажных и специальных строительных работ, независимо от того, переведен или нет субподрядчик на новую систему планирования и экономического стимулирования.

Но перед строителями стоит ряд трудностей. Во временных указаниях о порядке определения этапов сказано, что их количество, состав и сметная стоимость, как правило, устанавливаются проектной организацией. В отдельных случаях (при строительстве несложных зданий и сооружений) они могут определяться и заказчиком совместно с генподрядчиком (с привлечением при необходимости проектной организации). Мы понимаем, что проектировщики досконально еще не могут очертить этапы хотя бы на один 1970 год. Да и сами рекомендации временных указаний не дают полной ясности. Например, непонятно, как определять этапы по объектам, где идет реконструкция, где разрешено финансирование без смет, составленных по рабочим чертежам. Вся эта огромная работа ведется пока только силами инженеров и техников стройуправлений и треста. Заказчики же никакого участия в определении этапов не принимают.

Хуже того, объем планируемых «Стройгазу» работ на объектах моторного завода, шинного комбината и других обеспечен проектно-сметной документацией примерно лишь наполовину. На ряде строек нет не только смет, но и рабочих чертежей. До сего времени заказчики не сделали пересчета смет в новых ценах, который нужно было закончить еще до 1 июля.

Такое положение очень затрудняет нашу подготовку к переходу на новый порядок планирования.

В. КОЛОБОВ,
начальник экономической лаборатории треста «Стройгаз».

МЕЖДУНАРОДНОЕ ЗНАЧЕНИЕ ЛЕНИНСКИХ ПРИНЦИПОВ СОЦИАЛИСТИЧЕСКОГО ХОЗЯЙСТВОВАНИЯ

ЛЕНИНСКИЙ ЛЕКТОРИЙ «АЛТАЙСКОЙ ПРАВДЫ» 1870-1970

Великая Октябрьская социалистическая революция в России на второй день после победы, перехода политической власти в руки рабочих и крестьян, со всей остротой поставила перед новым, невиданным в истории человечества государственным и общественным строем вопрос о руководстве экономикой.

«Главной задачей пролетариата и руководимого им беднейшего крестьянства... в начатой нами 25 октября 1917 года социалистической революции в России, — писал В. И. Ленин,—является положительная или созидательная работа налаживания чрезвычайно сложной и тонкой сети новых организационных отношений, охватывающих планомерное производство и распределение продуктов...» (Ленин, т. 36, стр. 171).

Формулируя текущие, очередные хозяйственные задачи, В. И. Ленин всегда связывал их с конечными целями строительства социалистической экономики, обосновывал закономерности ее развития, принципы, которые легли в основу политической экономии социализма. Этим вопросам посвящены такие труды Владимира Ильича, как «Очередные задачи Советской власти», «Доклад VIII Всероссийскому съезду Советов», «Об едином хозяйственном плане», «Лучше меньше, да лучше», «О придании законодательных функций Госплану» и множество других работ, вошедших в сокровищницу научного социализма.

В каких же направлениях работала гениальная ленинская мысль, намечая и обосновывая основные принципы социалистического хозяйствования?

Это, прежде всего, **планомерное развитие народного хозяйства.** Общественная собственность на средства производства, говорил Ленин, превращает экономику страны в единый социальный организм и, стало быть, неизбежно требует единого общегосударственного народнохозяйственного планирования. Причем государственные экономические планы разрабатываются с участием самих трудящихся, их массовых организаций. Эти планы должны быть научно обоснованы, опираться на новейшие достижения отечественной и мировой науки и техники. Государственные планы в социалистическом обществе после тщательного их рассмотрения и утверждения полномочными органами Советской власти становятся директивными, обязательными для каждого предприятия.

В. И. Ленин учил, что нужно, опираясь на марксистское учение, глубоко анализировать законы экономического развития при социализме, по-деловому организовывать хозяйственное руководство, поменьше играть в администрирование, поменьше командовать, побольше изучать практический опыт масс и делать из него правильные практические выводы.

Ленин не только теоретически определил роль и место единого государственного народнохозяйственного плана в экономической системе социализма, но был вдохновителем и организатором разработки первого единого хозяйственного плана молодой Советской республики — плана ГОЭЛРО. Следует в связи с этим подчеркнуть, что государственный план электрификации России (ГОЭЛРО) представлял собой не просто программу строительства электростанций. Это был широко и научно разработанный перспективный план развития всего народного хозяйства, создания на базе электрификации новых и реконструкции старых, полученных в наследие от капитализма, промышленных предприятий. Именно поэтому Ленин указывал, что в докладе ГОЭЛРО, представленном на рассмотрение VIII съезда Советов, «изложен единый хозяйственный план» (Ленин, том 42, стр. 339). Ленинская теория социалистического планирования лежала в основе всех советских пятилеток, превращенных многонациональным советским народом, тремя поколениями тружеников СССР в могучую материальную силу.

После второй мировой войны, когда в результате поражения фашизма возникло содружество социалистических стран, плановое развитие народного хозяйства СССР — текущее и перспективное — стало, как и предвидел Ленин, законом экономического развития для всех государств, где власть перешла в руки рабочих и крестьян.

Идеи народнохозяйственного планирования утверждаются и в развивающихся странах Азии, Африки, Латинской Америки, освободившихся от колониального ига, и, прежде всего, в тех из них, которые решительно встали на путь некапиталистического развития. Больше того, сейчас даже в ряде капиталистических стран стало модным так называемое экономическое программирование и прогнозирование. В них капиталистический мир тщетно ищет ключи для преодоления неразрешимых социально-экономических противоречий, которые ему присущи на всех его исторических этапах и которые особенно обостряются в эпоху империализма, в период общего кризиса капитализма.

Сейчас интерес к трудам В. И. Ленина необычайно растет не только среди тех зарубежных социологов, экономистов, которые стремятся с научной объективностью познакомиться с ленинизмом, но и в псевдонаучных кругах дипломированных лакеев империализма, пытающихся фальсифицировать теоретическое наследие великого вождя трудящихся планеты. Находятся и такие «исследователи», как, например, французский «советолог» А. Шамбр, которые утверждают, что Ленин был... принципиальным противником единого народнохозяйственного плана. Тут уж, как говорится, дальше ехать некуда!

Правда заключается в том, что Ленин, будучи основоположником теории и практики единого народнохозяйственного планирования, в то же время сформулировал и идею сочетания **централизованного планирования с экономической самостоятельностью, инициативой каждого предприятия.**

Именно в этом сочетании, в постоянном его развитии и совершенствовании Ленин видел один из важнейших принципов социалистического хозяйствования, который блестяще доказал свою плодотворность в практике экономического строительства в СССР и других социалистических странах. И здесь еще раз проявилась могучая диалектика ленинской мысли, чуждая односторонности, блестяще анализирующая любое явление, любой процесс во всем его многообразии.

В неоднократных выступлениях 1921—1922 годов Ленин постоянно подчеркивал необходимость предоставления предприятиям, трестам (в пределах государственного плана) необходимой организационной, финансовой и экономической самостоятельности. Именно в тот период и было теоретически сформулировано ленинское учение о хозяйственном расчете как социалистической форме конкретных экономических связей предприятий и объединений со всем народным хозяйством.

Главные требования хозяйственного расчета, сформулированные В. И. Лениным в его трудах, — это самоокупаемость и прибыльность деятельности предприятий; эквивалентность во взаимоотношениях между ними, измеряемая в стоимостной форме; экономическая ответственность и материальная заинтересованность производственных коллективов в результатах своего труда. Эти слагаемые хозрасчета получили широкое применение в социалистической практике.

Новая система планирования и экономического стимулирования знаменует новый этап еще более полной реализации ленинских идей хозяйствования. Он характеризуется, прежде всего, тем, что хозрасчет более органически «встраивается» в процесс социалистического планирования. Ведь усиление хозрасчетной заинтересованности и ответственности заводов и фабрик связано в первую очередь с совершенствованием системы разработки планов, с расширением функций предприятий и объединений в этой решающей области экономической деятельности.

Можно назвать еще одну черту совершенствования хозяйственного расчета — это его развитие по «вертикали». На новые условия планирования и экономического стимулирования сейчас переходят главки министерств, которые, по сути дела, преобразуются в отраслевые и территориально-отраслевые хозрасчетные объединения. Эта тенденция легко просматривается не только в экономической реформе, проводимой в СССР, но и в экономических преобразованиях, осуществляемых в других социалистических государствах.

Весь хозрасчетный «инструментарий» служит тому, чтобы еще теснее связывать воедино интересы отдельного труженика, коллектива и общества в целом, то есть идейные, моральные и материальные интересы советских людей. Таким образом, все полнее воплощается в жизнь положение В. И. Ленина о том, что строить социализм, коммунизм надо не на энтузиазме непосредственно, а при помощи энтузиазма, рожденного великой революцией, на личной заинтересованности, на хозяйственном расчете.

Леонид ПЕКАРСКИЙ,
Яков УШЕРЕНКО —
экономические комментаторы АПН.

(Окончание следует).

С разных меридианов

НАВСТРЕЧУ ЛЕНИНСКОМУ ЮБИЛЕЮ

ЗАПАДНЫЙ БЕРЛИН. Корр. ТАСС К. Саввин передает:

Западноберлинские коммунисты готовятся отметить знаменательную дату в жизни всего прогрессивного человечества — 100-летие со дня рождения В. И. Ленина. Эта подготовка была начата по решению правления Социалистической единой партии Западного Берлина еще в апреле нынешнего года. Был прочитан цикл лекций и докладов, посвященных актуальности ленинских идей на современном этапе.

В рамках ленинского года проводим лекции и доклады по вопросам марксизма-ленинизма, рассказал член секретариата правления СЕП Западного Берлина Карл-Гейнц Кништедт в беседе с корреспондентом ТАСС. Недавно были прочитаны лекции «Ленинская политика ЦК КПСС по укреплению единства мирового коммунистического движения» и «Актуальность ленинского учения о партии нового типа». Намечены также лекции о значении учения В. И. Ленина, о классовом содержании национального вопроса на современном этапе, о значении ленинизма для борьбы молодежи против монополистического капитала, о ленинском учении о всеобщих закономерностях и национальных особенностях при переходе от капитализма к социализму.

Одновременно в районных организациях нашей партии действуют кружки по изучению марксизма-ленинизма, в которых участвуют преимущественно молодые коммунисты, отметил Кништедт.

Как сообщил далее Кништедт, прогрессивное издательство «Друккауз норден» выпустило тиражом в несколько тысяч экземпляров брошюры, посвященные ряду работ В. И. Ленина.

АМЕРИКАНО-ЛИВИЙСКИЕ ПЕРЕГОВОРЫ

ТРИПОЛИ, 17 декабря. (ТАСС). Эвакуация американской военно-воздушной базы с территории Ливийской Арабской Республики началась 12 декабря, то есть за два дня до официального открытия переговоров между США и Ливией о ликвидации американской военно-воздушной базы Уилус Филд. Об этом говорится в заявлении, опубликованном агентством ЛНА после первого заседания. Окончательный срок эвакуации еще не установлен.

МОСТ МЕЖДУ ЕВРОПОЙ И АЗИЕЙ

АНКАРА, 17 декабря. (ТАСС). Первый мост, который соединит Европу с Азией, будет сооружен через Босфор в районе Стамбула. Как заявил министр общественных работ Турции Тургут Гюлез, строительство моста длиной 1.650 метров закончится в 1973 году. Его пропускная способность 22 тысячи автомашин в сутки.

Мост явится частью большого комплекса, включающего подъездные пути и мост меньших размеров через залив Золотой Рог. Стоимость осуществления всего проекта составит, как ожидается, 180 миллионов долларов, из которых 50 миллионов Турция надеется получить в качестве иностранных займов.

ГРИПП НАСТУПАЕТ

ЛОНДОН, 17 декабря. (ТАСС). По сообщению корреспондента агентства Рейтер из Анкары, распространившаяся в Европе эпидемия гриппа достигла Турции. Как заявил министр здравоохранения Турции Ведат Али Озкан, гриппом уже заболели тысячи жителей страны.

ПРЕЖНИМ КУРСОМ

ВАШИНГТОН, 17 декабря. (ТАСС). Министр обороны США М. Лэйрд вчера на пресс-конференции в Пентагоне вновь подтвердил, что Соединенные Штаты по-прежнему делают упор на так называемой «вьетнамизации» войны во Вьетнаме, что на практике означает продолжение агрессии в Юго-Восточной Азии. Хотя министр обороны и говорил о существующем якобы у правительства «расписании» вывода американских войск из Вьетнама, он тем не менее отказался назвать конкретные сроки такого вывода.

ВОЕННЫЙ ПЕРЕВОРОТ В ПАНАМЕ

14 декабря в Панаме произошел еще один военный переворот. Лишь немногим более года удалось править страной генералу Торрихосу — главарю военной хунты, которая сама захватила власть в Панаме в октябре 1968 года в результате военного заговора против президента Ариаса. Теперь Торрихоса свергли его же ближайшие приспешники. Воспользовавшись поездкой генерала в Мексику, два полковника Рамиро Сильвера и Амадо Санхур, занимающие важнейшие посты в командовании национальной гвардией Панамы, объявили о смещении Торрихоса. Ему запрещено возвращаться в Панаму.

Английская газета «Файненшл таймс» не так давно писала: «Для жизни в Панаме характерно, что почти во всех происходящих там событиях можно узнать руку США. Американское влияние распространяется далеко за пределы 5-мильной зоны, идущей вдоль каждой стороны Панамского канала». Как видно из первых сообщений иностранных информационных агентств о новом перевороте в Панаме, «рука США» сыграла свою роль и на сей раз. Агентство Рейтер, например, отмечая, что новые панамские руководители «считаются более консервативными и более проамериканскими», подчеркивает следующий факт: переворот произошел немногим меньше чем через две недели после того, как личный представитель Нельсона Рокфеллера посетил Панаму.

В связи с этим нельзя не вспомнить, что именно Нельсон Рокфеллер, который по поручению президента США Никсона подготовил доклад о «новой политике» Вашингтона в Латинской Америке», открыто призывает к установлению и укреплению военных диктатур на континенте, видя в них единственную силу, способную, по его мнению, справиться с народными демократическими и антиимпериалистическими движениями в западном полушарии.

Вашингтон, видимо, в последнее время разочаровался в диктатуре Торрихоса. Дело в том, что, несмотря на политику репрессий и террора, которую проводил генерал Торрихос, ему не удалось справиться с растущим в стране движением народных масс за независимость Панамы от империализма США, за восстановление демократических свобод, за освобождение политических заключенных, за выдворение из страны военных миссий США. Именно под давлением этого движения Торрихос вынужден был в прошлом месяце объявить, хотя и формально, о восстановлении конституционных гарантий, действие которых было приостановлено после военного переворота в октябре 1968 года.

Одним словом, развитие внутриполитических событий в Панаме шло не так, как того хотели бы вашингтонские руководители. Чтобы исправить положение, в соответствии с их планами и был осуществлен очередной переворот. Как сообщило агентство Франс Пресс из Вашингтона, «лица, ответственные за этот переворот, разъяснили американским кругам, что свержение генерала Торрихоса преследовало цель приостановить начавшийся, как опасались, сдвиг правительства влево».

Н. ЧИГИРЬ,
обозреватель ТАСС.

БЛИЗНЕЦ КУ-КЛУКС-КЛАНА

По сообщению иоганнесбургской газеты «Санди таймс», южноафриканские расисты, заимствуя опыт своих коллег из Соединенных Штатов, создали организацию по образцу и подобию ку-клукс-клана. Руководитель этой расистско-фашистской организации Рэй Рудман величает себя «зеленым драконом», члены его организации облачаются в белые плащи и балахоны. Как две капли воды похожи программы американских и южноафриканских куклуксклановцев. По заявлению Рудмана, обряды посвящения в новоиспеченное братство происходят тайно.

Можно подумать, что националистическое правительство ничего не знает о существовании этого общества. Во всяком случае, Форстер и его министры хранят по этому поводу полное молчание. При той всепроникающей работе системы тотального сыска и шпионажа, которая налажена в ЮАР, трудно поверить, что правительство находится в неведении по поводу деятельности «зеленого дракона» и его банды. Дело в ином. Проводя политику фашизации страны, жесточайших репрессий по отношению к противникам апартеида, запретив все прогрессивные организации и политические партии, правительство Форстера в то же время откровенно поощряет деятельность различного рода расистских и фашистских организаций типа «Брудербонд», «Оссева брандваг», «Германо-южноафриканского общества» и других.

Эти общества издают и распространяют брошюры, в которых пропагандируются идеи шовинизма, разжигается ненависть между различными этническими группами населения страны, восхваляется террор, направленный на сохранение господства расистского меньшинства. Но операции фашистующих «кланов» не ограничиваются «литературной» деятельностью. Члены такой террористической организации, как «Ди вит хандс» («Белая рука»), устраивают нападения на противников существующего в стране режима, сжигают их дома, не останавливаются перед прямой физической расправой.

Сейчас «зеленый дракон» Рудман с помощью коллег из расистских организаций «Англо-нордический союз» и «Бурская нация» намеревается протащить на всеобщих выборах 1970 года в парламент своего ставленника Раса Бейерса. Судя по всему, им это удастся, ибо правительство Форстера рассматривает южноафриканский ку-клукс-клан и подобные ему организации как надежную опору своего фашистского режима, орудие осуществления политики апартеида.

В. КУНИН.
(АПН).

ПОЛОЖЕНИЕ В ДАГОМЕЕ

ПАРИЖ, 16 декабря. (ТАСС). Министры дагомейского правительства сегодня в полном составе вышли в отставку в знак протеста против отказа нынешних военных лидеров Дагомеи организовать открытую встречу с бывшим президентом республики Эмилем Зинсу. Об этом сообщает корреспондент агентства Франс Пресс из Котону.

Как известно, после государственного переворота, приведшего на прошлой неделе к свержению президента Зинсу и его аресту, министры прежнего правительства по просьбе руководителей переворота согласились временно остаться на своих местах. Свое согласие они оговорили, однако, условием, что бывший президент будет освобожден из-под стражи и возвращен в Котону.

По возвращении в Котону Эмиль Зинсу устроил пресс-конференцию, на которой выступил с призывом к руководителям армии организовать открытую встречу между ним, министрами правительства и военными лидерами для выяснения взаимных отношений. Однако руководители армии отвергли это предложение, что, по мнению местных журналистских кругов, и привело к сегодняшней отставке министров.

Сообщается также, что временный директорат, осуществляющий руководство Дагомеей после свержения президента Зинсу, опубликовал сегодня декрет о запрещении всякого рода демонстраций и митингов по всей стране.

Демилитаризованная зона Демократической Республики Вьетнам примыкает непосредственно к 17-й параллели. Она занимает площадь около тысячи квадратных километров. В течение многих месяцев американские интервенты бомбили эту вьетнамскую землю, разрушая села, дороги, мосты, памятники культуры. Население зоны вынуждено было долгое время жить под землей, строя там жилища, детские сады, школы, госпитали. Американские варвары продолжают налеты на демилитаризованную зону и в настоящее время.

НА СНИМКЕ: корпуса контейнеров из-под шариковых бомб вьетнамские крестьяне используют для изготовления деталей сельскохозяйственных орудий.

Фото Г. Щербакова.

АПН.

ПРЕСТУПНАЯ ПОДДЕРЖКА

ЛУСАКА, 17 декабря. (ТАСС). Новый факт применения американских самолетов португальскими колонизаторами против патриотов Анголы приводится газетой «Таймс оф Замбия», которая опубликовала статью своего корреспондента Уинтера Лемба.

Уинтер Лемба отмечает, что он прошел сотни миль с борцами за свободу Анголы по территории страны. Однажды ему показали сбитый обгоревший самолет. На нем явственно была видна надпись «Сделано в Коннектикуте, США». Радиостанция самолета была сделана западногерманской фирмой «Телефункен», пишет Уинтер Лемба, а все надписи в кабине пилота сделаны по-английски.

Африканские борцы за свободу Анголы, Гвинеи (Бисау) и Мозамбика неоднократно отмечали, что португальские каратели используют напалмовые бомбы и базуки американского производства, стрелковое оружие из Западной Германии и Бельгии, английские полевые радиостанции и другое снаряжение из арсеналов НАТО.

КОД ПРЕСТУПЛЕНИЯ — «ПЛАН ФЕНИКС»

Предлагаем вниманию читателей сокращенный перевод статьи члена английского парламента Энн Керр, опубликованной в лондонской газете «Ньюс оф уорлд».

«Три дня назад я получила ужасное письмо. Я тут же решила, что Великобритания и, насколько возможно, весь мир должны узнать об этом письме из Южного Вьетнама.

В нем описываются пытки, применяемые сайгонской администрацией к женщинам. Автор сообщает об экзекуциях в тюрьме «Тху Дык», расположенной в восьми милях от Сайгона. Заключенным в ней женщинам-патриоткам заливают глаза и рты негашеной известью, полосуют лица ножом, применяют другие пытки. Так, у учительницы Нгуен Тхи Бай были выбиты все зубы. С 18-летней девушки сорвали одежду, повалили на пол, и тюремщик стал втыкать ей в тело остроконечный металлический прут. Затем ее изнасиловали.

Многие женщины не выдерживают пыток и умирают.

Назову имена еще трех жертв, которые, как мне известно, умерли после долгих дней мучений в «Тху Дык». Это 42-летняя Нгуен Тхи Тан, арестованная 25 мая прошлого года, 16-летняя Данг Тхи Ран и жительница Сайгона Нгуен Тхи Зуан Лан. Мне стало также известно, что в лагере на острове Кон-дао в тела женщин вонзают осколки бутылок. Здесь узницам часто не дают ни куска хлеба, ни капли воды, обрекая их на медленную смерть.

Во всех концах планеты нарастает возмущение тем, что творят на вьетнамской земле агрессоры и их сайгонские марионетки. Движение протеста против необъявленной войны, развязанной Вашингтоном в Юго-Восточной Азии, ширится и в самих США. Миллионы американцев убеждены, что их правительство допустило колоссальную ошибку, пытаясь навязать свою волю народу, живущему в 8 тысячах миль от американских берегов.

Один из таких людей — молодой лейтенант армии США Фрэнсис Рейтмейер. Он отказался служить в экспедиционных войсках во Вьетнаме, когда узнал, что ему придется участвовать в осуществлении так называемого «Плана Феникс». Это означает, что он должен был «обеспечивать» истребление до 50 вьетнамцев в месяц, а также прибегать к «особым мерам» — пыткам над патриотами. Начальники Рейтмейера объявили ему, что главной целью «Плана Феникс» является борьба не с вооруженным противником, а с «политическими врагами». Лейтенант понял: с помощью такого рода методов США пытаются достичь победы, которую они не могут одержать на поле боя.

Лейтенант Фрэнсис Рейтмейер сказал «нет!».

Нуждается ли такой поступок в комментариях?..».

Примечание АПН. Факты о зверских расправах над вьетнамскими патриотами, изложенные в этом письме, являются лишь звеном в общей цепи кровавых преступлений американской военщины. Не случайны также недавние события в общине Сонгми, где убийцы в мундирах вооруженных сил США истребили поголовно все население. Эти злодеяния свидетельствуют о том, что Пентагон хладнокровно и планомерно осуществляет на вьетнамской земле политику геноцида.

СМОЛЕНСКИЕ ЭТЮДЫ

ДОМ НА ВЗГОРКЕ

Красный уголок маточной свиноферме Линевского совхоза — это большой просторный дом. В нем стационарная киноустановка и зрительный зал на сто мест, ленинская комната и библиотечка, телевизор и радиола, бильярдная. Иное село клуба подобного не имеет, а тут такое помещение скромно именуется уголком. Но дело даже не в размерах и оборудовании.

В дом на взгорке люди собираются и до начала, и после смены, и во всякое свободное время. Здесь они обсуждают итоги своей работы и учатся зоотехнии, смотрят сельскохозяйственные фильмы. Особой популярностью пользуются кинолекторий по ленинской тематике и политические информации.

Постоянным политинформатором на ферме закреплен В. И. Новиков, но в помощь ему привлекаются и другие товарищи. Главный ветврач Павел Иванович Тетяков недавно выступил с беседой о международном положении, директор совхоза Ю. Т. Волков рассказал о поездке в Германскую Демократическую Республику и Чехословакию.

В красном уголке звучат голоса самодеятельных артистов.

Что ни день — что-то интересное. О плане культурно-массовой и политической работы среди животноводов заботятся партийная организация и ее секретарь Ольга Андреевна Попова. А вот события из личной жизни не запланируешь, но их часто здесь же отмечает весь коллектив.

Настало время уходить на заслуженный отдых свинарке Красковье Севастьяновне Скачковской — большое собрание было в доме на взгорке. Торжественно провожали на пенсию К. П. Юрьеву, Е. С. Тихонову. Были сказаны теплые слова о честной трудовой жизни, вручались ценные подарки.

На собрании по случаю 50-летия свинарки Анастасии Поповой виновница торжества, влажными глазами обведя полный зал, только и смогла сказать:

— Спасибо, родные, приглашаю вас всех в гости...

ПРЕМЬЕРА НАРОДНОГО

В воскресенье с утра принаряженные люди шли в Дом культуры. Афиша сообщала, что состоится торжественная регистрация новорожденных. Вторая красочная реклама приглашала на премьеру, которая будет вечером.

В Смоленском любят свой театр, зародившийся еще в двадцатых годах, сразу после гражданской войны. Три года назад ему присвоено звание народного. В репертуаре театра классические и современные пьесы. Зрителям запомнились постановки «Игла и штык» А. Галиева, «Красавец мужчина» А. Островского и другие.

Но каждая новая работа должна быть шагом вперед. Сегодняшний спектакль — первая постановка режиссера Михаила Лынникова. Всем хотелось увидеть, как получилось...

И вот у нас в руках небольшая программка, отпечатанная в местной типографии. В списке исполнителей значатся и хорошо знакомый зрителям учитель Н. Кузменко, и дебютанты сцены — работница бухгалтерии В. Филатова, официантка Л. Бобровская.

Аплодисменты зала засвидетельствовали творческую удачу коллектива. Теперь народный театр готовит две постановки одновременно — «Платон Кречет» А. Корнейчука и «Обелиск» Г. Мамлина.

О ПОЛЬЗЕ ХОЛОДА

Речушка Поперечка делит село пополам. С высокого берега, из-за густо опушенных инеем ив, скользят лыжники. На пляжном пятачке, расчищенном от снега, мальчишки звенят коньками, шумно гоняют шайбу. Чуть поодаль — прорубь. Днем здесь берут воду, а вечером... Вечером хозяйничают «моржи». Правда, пока их в Смоленском всего несколько, но лиха беда — начало.

Собственно, речь идет о «семействе моржей». Михаил Нестерович Бурилов, шеф-повар столовой райпотребсоюза, и его жена Любовь Никандровна, плановик-экономист, увлекаются зимними купаниями уже несколько лет. Вечером, когда затихает жизнь в селе, супруги спускаются к проруби. Чуть слышно шуршит по камешкам вода. Пока один купается, другой держит наготове пальто.

Михаила Нестеровича нередко спрашивают: мол, не вредны ли зимние ванны?

— От холода никакой продукт не портится, — шутливо отвечает шеф-повар.

А если всерьез интересуются, пояснит: бессонница раньше мучила. Зимние купания вылечили. Приучал себя постепенно: обливался холодной водой, занимался гимнастикой. Тем же путем учит закаляться своих дочерей Таню и Лену.

Есть и еще один «начинающий морж» в Смоленском — Дмитрий Мартынович Лапсин, Герой Социалистического Труда, директор совхоза «Советская Россия». До глубокой осени не оставляет он купаний в речке.

В. ДУЮНОВ.
Смоленский район.

● Моя милиция

ПРОДОЛЖЕНИЕ ЖИЗНИ

В «Алтайской правде» уже сообщалось о героической гибели лейтенанта милиции А. В. Буданова и о награждении его посмертно орденом Красной Звезды. Публикуем рассказ о его короткой, но яркой жизни.

АЛЕКСАНДР Буданов родился, учился и вступил в комсомол в Тальменке. До всего ему было дело. Строили Дом культуры — после работы шел к каменщикам подмастерьем, призвали в армию — в адрес матери шли благодарственные письма. Как дружинника, стали приглашать патрулировать в поселке, затем приняли в аппарат милиции и вскоре направили в спецшколу. После школы назначили участковым уполномоченным в Озерки.

Озерки в Тальменском отделении считаются трудным участком. В него входят станция и два крупных села. Жители их работают в Барнауле, Новоалтайске, Тальменке. Знают друг друга постольку-поскольку. Это затрудняет работу.

Новый участковый начал со знакомства с людьми. Зашел к директору совхоза и просидел с ним несколько часов, побывал в парткоме, встретился с комсомольцами. Договорились обо всем. Спустя некоторое время на улицах поселков, на станции появились дружинники. Дружину составляли коммунисты, комсомольцы, лучшие рабочие.

А Буданов ходил из дома в дом и продолжал знакомиться с жителями. Блокнот участкового запестрел записями: «Побывать в школе, 5 кл.», «Написать на меланжевый комбинат», «Помочь матери В. привезти дрова».

На собрании дружинников говорил:

— Ребята, поинтересуйтесь этим шалопаем Витькой. Мать жалуется: управы на него нет. С какой-то подозрительной компанией связался.

И ребята поинтересовались. Саша опять пошел в Витькин дом. С мальчишкой завязалась дружба.

Как-то, встретившись с уполномоченным, повеселевшая мать рассказала:

— Вы что, товарищ Буданов, пошептали, что ли, над Витькой? Переменился совсем мальчишка.

Перед Новым годом дружинники решили: не допустить в праздник ни одного «ЧП». Новый год прошел весело, интересно. С елками в клубах, домах, со Снегурочками, зайцами, Берендеями и Дедом Морозом. Дед оказался остроумным, не по бороде живым и веселым. Он поспевал всюду, никого не оставлял без внимания. Только под утро в домах и клубах начали гаснуть огни. Саша Буданов, сняв с себя костюм и бороду Деда Мороза, начал инструктировать добровольных помощников, что им делать дальше.

Люди, освободившиеся из заключения, особенно заботили Буданова. Для одних наказание пошло впрок, и они взялись за ум, другим надо помочь начать новую жизнь. Участковый всех их навестил, не поленился съездить на предприятия, где они теперь работали. После его визита за каждым бывшим преступником был закреплен шеф из коммунистов, передовых рабочих.

Ч. вернулся в Озерки несколько месяцев тому назад. Многое передумал в исправительной колонии. К выводу пришел такому: жизнь, что экспресс, катила мимо. Не жил, а уж вот и седина на висках. Ни семьи, ни двора.

Пошел на одно предприятие, постучался на другое, третье. Поначалу — с открытыми объятиями: «Требуется, принимаем». А посмотрят документы: «Извините, только что приняли». Никому не хотелось возиться с человеком, прожившим 25 лет паразитом, столько горя принесшем людям, два раза побывавшем в заключении.

Буданов встретился с Ч., когда тот был, что называется, в накале.

— Люди жили, а я волком в норе... Паскудил им из-за угла. Им слезы, а мне — прощай молодость. Дайте человеком стать. Заглажу вину.

И опять хождения по организациям, беседы в парткоме и у директора Озерского откормсовхоза, беседы с родителями Ч. и с ним самим.

Ч. приняли на работу. Позже, удостоверившись в его добрых намерениях, дали квартиру, повысили разряд. Встретил он хорошую девушку, женился. Кстати, сватом приглашал Буданова.

— Я ей все рассказал, Александр Васильевич, — взволнованно делился он, — а вдруг раздумает.

Сейчас супруги Ч. оба работают, ждут ребенка, счастливы...

— До отхода электропоезда Усть-Тальменская — Барнаул остается семнадцать минут, — извещал репродуктор.

Саша взглянул на часы: успеется. И, расхаживая по перрону, продолжал думать: сегодня 29. Через два дня праздник 1 Мая. Пройдет демонстрация, и я — свободный человек. Отпуск. Поеду с мамой во Фрунзе. Надо только партбилет получить. Несколько дней тому назад его приняли в члены партии.

— Привет, Саша!

К Буданову подошел старший сержант железнодорожной милиции Имбеков.

— Здравствуйте, дядя Федя! Я слышал, вы собираетесь...

Буданов недоговорил. К ним подходил мужчина средних лет. На правой стороне лица — огромное лиловое пятно, левый глаз запух.

— Встретили четверо, — сдерживая волнение, сказал он, — отобрали хозяйственную сумку. И вот... подбросили...

— Пока, Саша, я побежал...

— Куда же вы один, дядя Федя, я помогу!

Преступники ушли недалеко. Имбеков и Буданов быстро их настигли.

— Загорельский? Ты и здесь успел? — окликнул Александр высокого парня.

Загорельского Буданов знал давно, вместе учились в шестом классе. Потом их дороги разошлись. Александр жил для людей, стараясь оградить их от зла. Загорельский шел против людей. Дважды судим. Бегал с предприятия на предприятие, был замешан во многих неблаговидных делах.

— Ну, пошли, — приказал Имбеков и зашагал впереди. Александр шел сзади. Вдруг Загорельский прыгнул в сторону и побежал. Буданов — за ним.

Загорельский ощерился, взмахнул рукой... Боль пронзила все тело...

И опять удар ножом. Падая, Буданов потянулся к кобуре, но отдернул руку: «Нет, стрелять нельзя. Люди с электрички идут». Увидел людей и Загорельский. Размахивая ножом, побежал. Бежал от людей, к глухому забору. Тогда Саша приподнялся на локте, встал, шатаясь, достал пистолет и выстрелил.

Имбеков первым подоспел к Александру. Потом, передав его подбежавшим пассажирам, кинулся к забору: отнимать у разъяренной толпы убийцу. Позднее, убийца был сужден и приговорен к расстрелу.

Десять часов бились врачи Тальменки и Барнаула за жизнь Буданова. Но слишком тяжелы были раны.

Хоронила его вся Тальменка. Приехали проводить в последний путь своего участкового и жители Озерок. У могилы товарищи дали прощальный салют. И когда все разошлись, к свежему холмику подошел высокий, стройный человек. Он прислонился к дереву и заплакал... Это был Ч.

У Сашиной могилы, словно часовые, стоят высокие стройные березы. На могиле цветы. Много их. Приносят знакомые и незнакомые. Никто не проходит мимо. Остановятся, поклонятся и пойдут.

10 ноября, в День советской милиции, сюда пришло все отделение. Принесли венки.

Когда человек, живший для других, уходит из жизни, это не значит, что он умер. Он жив в сердцах людей. Таких, как Александр, не забывают.

Вспоминаются строки:

Даже смерть — продолжение жизни,
Если прожил ты,
не сгибаясь.
Даже смерть — продолжение жизни,
Если падал ты,
не сгибаясь.

Буданов любил людей и жил для них.

Е. САБЛИНА.

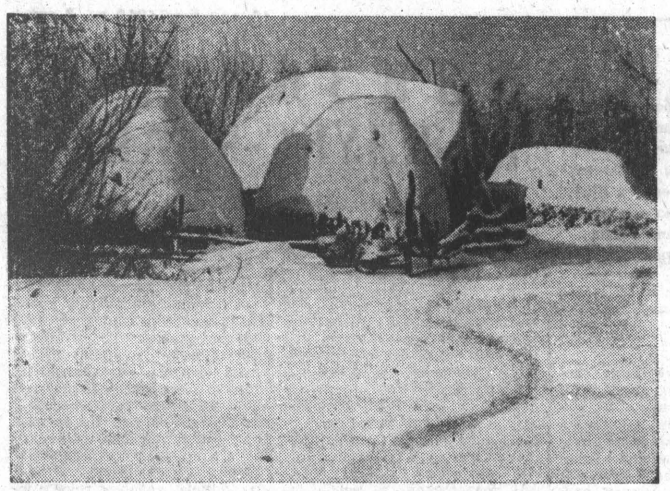

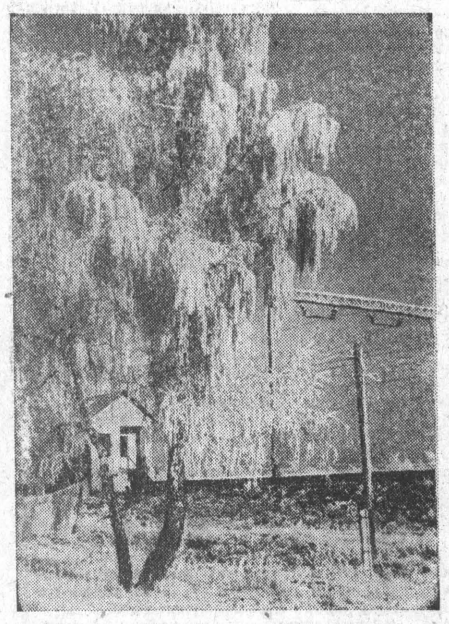

«ЗИМНИЕ ЭТЮДЫ». Фото М. Семибратова.

◆ НОВОСТИ НАУКИ И ТЕХНИКИ

ОГНЕННАЯ КИСТЬ

В СТАРИНУ столбы, забивавшиеся в землю, обжигали. Древесина становилась долговечнее и меньше подвергалась гниению.

Недавно изобретение наших предков возродили для новых целей ленинградские специалисты. Оказалось, что огонь не только продлевает жизнь древесине, но и облагораживает ее поверхность, выявляя текстуру. Так в строительстве появилась «огненная кисть». Обожженная древесина уже украшает двери и окна некоторых ленинградских домов.

Декоративный обжиг нашел применение при окраске и лакировке изделий в электростатическом поле. Внедрению этого прогрессивного способа мешала низкая и неоднородная электропроводность дерева, из-за чего покрытие получалось неравномерным. Тонкая пленка углерода, образующаяся при обжиге, — своеобразный проводник, — уравняла электропроводность поверхности древесины, «подчинив» ее электростатическому полю.

Александр СТРОГАНОВ.

(АПН).

ВЗРЫВ ПОМОГАЕТ КУЛИНАРУ

К многообразным профессиям, которыми за последние годы овладел взрыв, прибавилась еще одна — кулинария. Теперь он очищает овощи и фрукты от кожуры. Этому его научила группа сотрудников Краснодарского научно-исследовательского института пищевой промышленности, сконструировавшая автоматический аппарат для паротермической обработки плодов и овощей. Аппарат успешно выдержал испытания и рекомендован в производство.

Всего двенадцать секунд необходимо ему, чтобы очистить картофель, тыкву, свеклу, морковь, айву, груши или яблоки. При мгновенном сбросе давления, предварительно доведенного до восьми—девяти атмосфер, кожура овощей и фруктов, загруженных в камеру, буквально, разлетается на мелкие кусочки. За один час аппарат может обработать до трех тонн продуктов.

Оригинальная установка, разработанная краснодарцами, предназначена для предприятий общественного питания. К ее изготовлению приступил Краснодарский экспериментальный завод имени Калинина. Производительность необычного чистильщика такова, что он будет обслуживать сразу несколько предприятий общественного питания и одновременно выпускать полуфабрикаты в пакетах для продажи населению. Его можно будет использовать также в консервной промышленности и магазинах системы «Плодоовощеторг».

Юрий ЗЕНЮК, корреспондент АПН.

КОСМЕТИКА — И ДЛЯ МУЖЧИН

В Советском Союзе к услугам людей, желающих выглядеть красиво, 139 врачебно-косметических учреждений. Их двери открыты и для мужчин, многие из которых относятся к косметике в лучшем случае иронически.

Выступая со статьей в ноябрьском номере рижского журнала «Наука и техника», врач-косметолог В. ИВОЧКИНА утверждает, что избегать косметической помощи — весьма неуместный предрассудок. Агентство печати Новости предлагает вниманию читателей эту статью с некоторыми сокращениями.

Заботиться о лице и теле столь же необходимо, как о душе и мыслях. Меня всегда удивляли так называемые «деловые люди», считающие, что их солидность пострадает, если они будут заниматься своей внешностью. Нет, систематически и продуманно следить за своим внешним видом, пользоваться услугами косметологов — не пустое времяпровождение. Деловитость инженера, ученого, конструктора от этого нисколько не пострадает.

Думается, многие мужчины чураются врачебно-косметических кабинетов потому, что имеют довольно смутное представление о том, что происходит в их стенах. Современный врачебно-косметический кабинет — это царство врачей-косметологов и сестер-косметичек. Тут в ходу последние достижения этой своеобразной отрасли медицины. Применяются новейшие приборы и оборудование. В специальных кабинах можно подлечить недостатки лица и тела, устранить морщины, угри, шишковидные наросты (многие по незнанию принимают их за опухоли и обращаются к онкологам), веснушки, пигментные пятна, излишние волосы — одним словом, в кабинете вам окажут амбулаторную косметическую помощь. Своевременное и регулярное применение средств и приемов косметики помогает в приобретении и сохранении красоты человека. В числе этих средств — и такая техника, как портативный аппарат д'Арсонваля (лечение токами высокой частоты) для повышения тонуса кожи, аппарат для диатермии, с помощью которого производится радикальное удаление волос электрическим током, аппарат постоянного гальванического тока для удаления волос электролизом и другие.

Научная косметика наших дней наследует богатый исторический опыт. Колыбелью косметики считают Египет. В гробницах египетских захоронений (их возраст определяется в четыре тысячи лет) обнаружены сосуды с мазями, маслами и благовониями, а также пинцеты для удаления волос. Но, как выяснилось недавно, еще за тысячу лет до этого тибетские врачи применяли ринопластику — операции по пластике носа из кожи щеки. Гигиена и косметика являлись естественной и важной потребностью в жизни древних народов Эллады и Рима. Знаменитый кносский врач Гиппократ советовал для сохранения здоровья и красоты соблюдать диету, заниматься гимнастикой, принимать специальные ванны, массаж, использовать солнечный свет. Роскошные римские бани были подобны клубам, в которых аристократы принимали паровые ванны, массаж, умащали тело эфирными маслами. Римский врач Клавдий Гален был автором первого систематизированного учебника косметики. Наиболее значительные труды по косметике были созданы арабским ученым Абу-Али Ибн Синой, который разработал диагностику и методику лечения косметических заболеваний кожи. Исключая мрачную эпоху средневековья, когда ухаживать за своим «грешным телом» возбранялось, косметика развивалась во все периоды человеческой истории. Гигиенический уход за кожей был широко развит и на Руси. По сей день славятся замечательные русские бани с хлестким массажем вениками, русский «холодец» (настой из мяты) для освежения тела.

Ныне в косметологии выделяется четыре направления. Гигиеническая косметика предупреждает появление косметических недостатков. Лечебная косметика устраняет имеющиеся недостатки лица и тела. Украшение лица с помощью грима — цель декоративной косметики. Те дефекты, которые не поддаются обычному лечению, удаляет и исправляет хирургическая (пластическая) косметика.

Последнее направление иногда вызывает много толков. Очевидно, и до читателей дошли, скажем, слухи о методах борьбы с облысением. Действительно, в этой области предпринимаются кое-какие опыты. Еще в 1924 году венгерский врач Морис Шайн выдвинул теорию, согласно которой облысение у мужчин возникает в результате чрезмерного натяжения апоневротического шлема и кожи головы с наступлением половой зрелости. Рост кожных покровов в это время не соответствует росту черепа. Верна или неверна эта теория, сказать пока трудно. Но хирургический метод устранения чрезмерного натяжения кожи головы пробуют в различных клиниках. Около 150 подобных операций проделано и в Московском институте врачебной косметики, в основном у молодых мужчин (от 20 до 35 лет). Как сообщают хирурги-косметологи, из 98 человек, обследованных после операции, у 28 чувство натяжения кожи исчезло и стали расти пушковые волосы. Возможно, со временем на этом пути удастся добиться большего успеха. За рубежом входит в практику пересадка участков кожи на голове. Это болезненная и, главное, весьма дорогостоящая операция.

Но давний афоризм медиков о том, что легче предупреждать заболевания, нежели лечить их, не устарел. Вот почему в заключение мне хотелось бы дать несколько советов по профилактике косметических дефектов, вызываемых некоторыми видами производственной деятельности. Медикам, которым приходится часто мыть руки, лучше пользоваться мылами «Детское», «Спермацетовое», «Яичное», а чтобы кожа не теряла эластичности, смазывать ее жидкостью, состоящей из равных частей глицерина, одеколона и нашатырного спирта. Геологам и строителям перед выходом на работу неплохо смазывать руки кремом «Приз» или витаминизированным вазелином. Химикам перед работой с кислотами и щелочами советую намазать руки кремом «Силиконовый». После окончания работы хорошо пользоваться защитно-отмывочной пастой и 70% спиртом. В заключение процедуры втереть в кожу смягчающие витаминизированные кремы («Восторг», «Люкс», «Атласный»). Рыбакам для защиты кожи лица и шеи от соленой воды, ветра и солнца (кожа делается грубой, сухой, кирпично-красного цвета с пятнами) следует применять кремы «Молодость», «Сигулда», «Земляничный». После работы кожу нужно обмыть пресной водой и смазать кремом. Хорошо действуют марлевые компрессы из теплого растительного масла с добавлением растертого с маслом белка.

СПОРТ

ПОБЕДИТЕЛИ — СТУДЕНТЫ

Закончились традиционные соревнования по баскетболу, посвященные Дню Советской Конституции. В них участвовало 10 мужских и 9 женских команд. Состав подобрался довольно ровный, и на победу претендентов было немало.

В финале первыми встретились женские команды АПИ и БГПИ. Игра у соперниц в первые пять минут не клеилась, чувствовалось, что спортсменки очень волнуются. Первыми пришли в себя будущие педагоги. Они и повели в счете. Но политехники вскоре догнали соперниц.

Во второй половине игры команды вели равную борьбу почти до конца матча, который сложился крайне неудачно для команды БГПИ: несколько ее основных игроков после пяти персональных замечаний покинули площадку. В результате метких бросков Л. Барсуковой, С. Унжаковой, Л. Фадеевой в последние три минуты команде АПИ удалось вырваться вперед и победить.

В финальной игре у мужчин спор вели студенты БГПИ и котельщики. Равный поединок шел здесь лишь в первой половине матча. Затем мощная игра студентов в нападении, где особенно отличился В. Горсков (он принес команде 20 очков), позволила им резко вырваться вперед и победить со счетом 78:66. Команда БГПИ подготовилась в техническом и тактическом отношении неплохо. Однако настораживает моральная подготовка ее игроков. Так, в полуфинальном матче судьи вынуждены были строго предупредить капитана команды Савкина за умышленный удар, а в финале за пререкания с судьями был удален с площадки С. Эликошвили. Спортивным наставникам института следует обратить на эти нарушения самое пристальное внимание.

Проведенные соревнования вновь показали, что у нас в Барнауле сложилось прямо-таки катастрофическое положение с подготовкой судей. Тренеры играющих команд правильно делали замечания по поводу слабого судейства, но здесь необходимо усматривать вторую сторону медали: большую помощь в подготовке судей должны оказывать и они сами. Сейчас, когда часть опытных судей по разным причинам ушла (или уходит) из баскетбола, молодежь пока еще не проявляет должной инициативы, чтобы стать высококвалифицированными арбитрами.

Международная федерация баскетбола в этом году внесла существенные изменения в правила игры, поэтому хочется обратиться к физкультурным организациям города и тренерам: не теряя времени, нужно уже сегодня обратить самое серьезное внимание на подготовку судей. От этого в немалой степени зависит рост баскетбола в краевом центре.

Ю. ГОЛОВАНОВ, председатель федерации баскетбола, г. Барнаул.

БОКСЕРЫ ВЫХОДЯТ НА РИНГ

На днях в Омске закончилось открытое первенство спортивного клуба «Нефтяник» по боксу, на котором выступали спортсмены из Челябинска, Кургана, Петропавловска, Новосибирска и Барнаула. Честь организаторов турнира защищали две команды. Вот как выступили наши земляки: в наилегчайшем весе учащийся Барнаульского учетно-кредитного техникума Виктор Бычков занял второе место, выполнив норматив кандидата в мастера спорта, а Виктор Белоусько (весовая категория до 75 килограммов) занял третье место.

В. ДАНИЛОВ.

ВСЕ НАЧАЛОСЬ С РЕКОРДОВ

ЛЬВОВ. (ТАСС). Сразу с двух мировых рекордов начался здесь командный чемпионат страны по тяжелой атлетике. Их установил чемпион мира в наилегчайшем весе львовский атлет Владислав Кришишин. Сначала он в дополнительном подходе выжал штангу весом в 113,6 кг, а потом толкнул 128,5 кг. У чемпиона мира превосходная сумма троеборья — 335 кг (112,5, плюс 95 плюс 127,5). На втором месте его главный соперник свердловчанин Владимир Сметанин — 320 кг, на третьем — львовский силач Адам Гнатов — 307,5 кг.

В соревнованиях участвуют более 250 сильнейших атлетов, представляющих 25 команд спортивных обществ и ведомств.

Наш Домашний Уголок

ЧЕМ ПОПОЛНИТЬ ЛИЧНУЮ АПТЕЧКУ

Мы привыкли смотреть на овощи лишь как на продукты питания, и весьма мало знаем о них, как о лекарствах, применяемых в народной медицине.

Вот, например, **картофель** — незаменимый гарнир к мясным, рыбным и прочим блюдам. Клубни его содержат много крахмала, белки, жиры, органические кислоты, витамины.

В народной медицине картофельный сок пьют при систематических головных болях, язвах желудка и кишечника. Пары неочищенного вареного картофеля — хорошее средство для ингаляции дыхательных путей. Ломтики сырого картофеля прикладывают к местам, пораженным экземой.

В **репчатом луке** содержатся различные сахара, азотистые вещества, фитин, жиры, лимонная, аскорбиновая и яблочная кислоты, витамин B_1, B_2 и другие.

Свежий лук употребляют как общеукрепляющее, для усиления аппетита, улучшения пищеварительного процесса, лечения водянки и т. д.

Спиртовая настойка лука способствует растворению песка и мелких камней при почечно-каменной болезни. Но если у человека больное сердце или печень, то употреблять ее не следует.

Луковую кашицу и сок употребляют для лечения ран, ожогов, при ревматизме, зудящих сыпях, как косметическое средство от веснушек, угрей, родимых пятен.

Известная нам **белокочанная капуста** давно ценится как общеукрепляющее, противоцинготное и улучшающее пищеварение средство.

Свежий сок капусты с сахаром пьют при воспалении дыхательных путей, ожирении, диабете, пониженной и нулевой кислотности. Сок с отваром семян — хорошее средство от бессонницы. Кислая капуста и рассол укрепляют десны. Листья, отваренные в молоке, в смеси с отрубями прикладывают к пораженным местам при золотухе и мокнущей экземе.

В **свекле** есть протеины, сахар, витамины. Ее сок, смешанный с медом (в равных количествах), применяют при гипертонии и простудных заболеваниях (по полстакана 3—4 раза в день). Кваченая варенная свекла — хорошее средство от цинги и малокровия. Сырую свеклу кладут в рот для ослабления зубной боли. Кашицу из корнеплодов прикладывают к опухолям и язвам, многократно меняя по мере высыхания, измельченные листья — к воспаленным местам.

С. АСТАФЬЕВА, начальник отдела информации крайаптекоуправления.

НОВЫЕ МАРКИ

52-й Октябрь

52-ю годовщину Великой Октябрьской социалистической революции Министерство связи СССР отметило выпуском праздничной почтовой миниатюры.

Рисунок марки представляет собой декоративную композицию, в основе которой лежит изображение серпа, молота и звезды — элементов Государственного флага СССР. Торжественность и значительность марке придают изображение башен и звезд Кремля на фоне праздничного салюта, цветовое сочетание красного, синего и золотистого цветов. На верхней части миниатюры слова В. И. Ленина: «Октябрьская революция открыла новую эпоху всемирной истории».

Автор марки — художник Юрий Левиновский.

Миниатюра выполнена способом высокой печати на мелованной бумаге. Номинал — 4 копейки. Размер по перфорации — 37 на 37 миллиметров. Зубцовка — гребенчатая.

Номер по каталогу — 3.848.

ДОМ-МУЗЕЙ В. И. ЛЕНИНА

Выпущена в почтовое обращение марка «Ульяновск. Дом-музей В. И. Ленина». Она является серийной в ряду уже находящихся в почтовом обращении марок с видами ленинских мест. Темно- и светлозеленый, оранжевый и золотистый тона — такова цветовая гамма миниатюры. Художник — Виталий Тирдатов.

Печать — глубокая. Номинал — 4 копейки. Размер по перфорации — 28 на 40 миллиметров. Зубцовка — рамочная.

Новая марка получила по каталогу 3949-й номер.

ИЗ ЗАЛА СУДА

ПОДЕЛОМ!

Некто Лазарев В. В. за кражу был осужден к трем годам лишения свободы. Но урок не пошел ему впрок. Выйдя на свободу в конце прошлого года, он вновь принялся за старое. Лазарев ограбил несколько человек.

Преступник был арестован Народный суд Центрального района приговорил его к 11 годам лишения свободы с отбыванием в колонии строгого режима.

А. АЙЗЕНБЕРГ, пом. прокурора Центрального района, г. Барнаул.

Зам. редактора В. ЧИЛИКИН.

ПРОФЕССИОНАЛЬНО-ТЕХНИЧЕСКОЕ УЧИЛИЩЕ № 13 — химиков, действующее на базе комбината химического волокна.

объявляет дополнительный прием учащихся НА 1969—1970 УЧЕБНЫЙ ГОД.

Училище готовит квалифицированных рабочих по выпуску вискозного корда, кордной ткани, капронового волокна, эластика и других.

Срок обучения — 1—2 года, в зависимости от профессии. Все окончившие училище обеспечиваются работой на Барнаульском комбинате химического волокна имени Ленинского комсомола с предоставлением общежития в Комсомольском городке.

Заработок на производстве по окончании училища — 120—140 рублей в месяц.

Учащиеся обеспечиваются бесплатным питанием, обмундированием, общежитием, а также денежным вознаграждением с выработки.

Принимаются девушки в возрасте от 15,5 до 19 лет, с образованием 8—10 классов, без вступительных экзаменов.

При поступлении необходимо представить паспорт и свидетельство о рождении, документ об образовании, справку с места жительства с указанием, на чьем иждивении находится поступающий, характеристику из школы, четыре фотокарточки (3×4 см).

Для поступления необходимо лично явиться в училище и пройти медкомиссию. Документы почтой не принимаются.

Адрес училища: г. Барнаул, ул. Г. Титова, 8. Проезд трамваем № 1, 3 до остановки «Крытый рынок».

ОТДЕЛ ПО ИСПОЛЬЗОВАНИЮ ТРУДОВЫХ РЕСУРСОВ КРАЙИСПОЛКОМА

БЮЛЛЕТЕНЬ

О ПОТРЕБНОСТИ В РАБОЧИХ, СЛУЖАЩИХ, ИНЖЕНЕРНО-ТЕХНИЧЕСКИХ РАБОТНИКАХ НА ПРОМЫШЛЕННЫХ ПРЕДПРИЯТИЯХ И СТРОЙКАХ г. БАРНАУЛА.

ТРЕБУЮТСЯ:

ШИННОМУ КОМБИНАТУ:

токари, слесари по ремонту оборудования, слесари-сантехники, газоэлектросварщики, шоферы 1—2 классов на пассажирские автомобили, электрослесари контрольно-измерительных приборов и автоматов, плотники, штукатуры, столяры, маляры, каменщики, уборщицы производственных помещений, работники в охрану.

Для своевременной подготовки рабочих ведущих квалификаций для шинного производства производится набор для обучения по основным специальностям. Принимаются мужчины в возрасте не моложе 18 лет и имеющие образование в объеме не ниже 8 классов. Обучение будет производиться на родственных предприятиях Красноярска, Омска, Кирова в течение 3—6 месяцев, в зависимости от специальности.

НА ФАБРИКИ: МАКАРОННУЮ, СПИЧЕЧНУЮ:

упаковщицы, фасовщицы, трактористы, шоферы, возчики, рабочие по двору, грузчики, уборщицы, забивщики, маляры, штукатуры, плотники, столяры, кочегары, зольщики, подсобные рабочие, рабочие тарного цеха.

НА ЗАВОДЫ: КРУПНОПАНЕЛЬНОГО ДОМОСТРОЕНИЯ, РЕМОНТНО-МЕХАНИЧЕСКИЙ ТРЕСТА «СПЕЦЭЛЕВАТОРМЕЛЬМАШ»:

бетонщики, штукатуры, маляры, плотники, электрики, слесари, газорезчики, газоэлектросварщики, кочегары, мотористы, операторы, грузчики, стропальщики, строгальщики, токари, разнорабочие, формовщики-заливщики, обрубщики, заготовщики-выбивщики, электрообмотчики, слесари-сантехники, подсобные рабочие.

ХЛОПЧАТОБУМАЖНЫЙ КОМБИНАТ:

ткачи, прядильщицы, чесальщицы, ленточницы, съемщицы, заряжальщицы, узловязальщицы, мотальщицы, токари, фрезеровщики, электромонтеры, слесари-сантехники, слесари механосборочных работ, слесари-ремонтники прядильно-ткацкого и отделочного оборудования, металломодельщики, компрессорщики, рабочие в отделочное производство (мужчины и женщины), каменщики, асфальтобетонщики, плотники, кровельщики, штукатуры-маляры, подсобные рабочие, грузчики.

Демобилизованных из Советской Армии учиться: на помощника мастера ткацкого производства, слесарей-ремонтников ткацкого оборудования, токарей. Ученическая ставка 69 рублей. Срок обучения от 3 до 9 месяцев.

НА МЕЛЬКОМБИНАТ:

машинисты турбонасосов, дежурные слесари и ремонтники, электрики, слесари-сантехники, транспортировщицы; дворники; женщины для работы на мельнице, швеи, сортировщицы, выбивальщицы, кочегары.

В БАРНАУЛЬСКОЕ МОНТАЖНОЕ УПРАВЛЕНИЕ ТРЕСТА «СИБСАНТЕХМОНТАЖ»:

шоферы, токари, электрик-силовик, знакомый с электрооборудованием автомобиля.

ИНЖЕНЕРНО-ТЕХНИЧЕСКИЕ РАБОТНИКИ И СЛУЖАЩИЕ:

инженеры-электромеханики на должности мастера, старших мастеров, энергетиков цеха и на конструкторскую работу, зам. главного бухгалтера.

За справками и направлениями на работу обращайтесь на пункты по трудоустройству г. Барнаула: пр-кт Красноармейский, 104 «а», пр-кт им. Калинина, 8 «а», комн. 77, ул. Кирова, 84.

ДЕМОБИЛИЗОВАННЫЕ ВОИНЫ!

БАРНАУЛЬСКИЙ ШИННЫЙ КОМБИНАТ ПРИГЛАШАЕТ ВАС НА УЧЕБУ с дальнейшей работой на нашем комбинате по следующим специальностям:

сборщики автопокрышек на различных станках; **слесари** по обслуживанию и ремонту технологического оборудования; **прессовщики-вулканизаторщики, машинисты** закрытого резиносмесителя, **помощники каландровожатых.**

Срок обучения — 6—8 месяцев, в зависимости от специальности.

За время учебы выплачиваются ученические в размере 96 руб. в месяц, а в период прохождения практики — дополнительно 33 процента заработной суммы.

На период учебы предоставляется благоустроенное общежитие или выплачиваются квартирные за наем частной квартиры.

Заработная плата после окончания обучения гарантируется 150—200 рублей.

На обучение принимаются юноши, отслужившие в рядах Советской Армии, с образованием 8—10 классов, не старше 30 лет.

За справками обращаться в отдел кадров шинного комбината. Проезд автобусом № 1, трамваем № 1, 3, 8, 9 до остановки «Моторный завод». От остановки «Моторный завод» — трамваем № 6 до остановки «БШК».

ТЕЛЕВИДЕНИЕ

Москва

18.05 — Клуб любителей песни. 19.05 — «Почему снег белый». Премьера телевизионного документального фильма. 19.45 — Ленинский университет миллионов. Диалектический материализм. «Материя и сознание». 20.15 — Литературный театр. Рекемчук. «Скудный материк». В 17.

Барнаул

21.00 — Телепанорама. 21.20 — «Такие же точно ребята», документальный фильм. 22.10 — Школа гражданской обороны.

Москва

22.30 — Ленинский университет миллионов. Диалектический материализм. «Материя и сознание». 23.00 — А. Крон. «Второе дыхание», премьера телеспектакля. 0.30 — «Время». Информационная программа. 1.00 — Международный турнир по фигурному катанию. Парное катание. Обязательная программа.

ТЕАТРЫ

КРАЕВОЙ ТЕАТР ДРАМЫ. «МОРЯКИ». В 19.30.

ТЕАТР МУЗЫКАЛЬНОЙ КОМЕДИИ. Премьера. «ВЕРКА И АЛЫЕ ПАРУСА». В 19.30.

КИНО

«РОССИЯ». «ПОВЕСТЬ О ЧЕКИСТЕ». В 9, 10, 10-45, 11.45, 12.30, 13.30, 14.15, 15-15, 16, 17, 17-45, 18.45, 19-30, 20.30, 21-15, 22. На удлиненном сеансе в 21-15 «ВИЗИТ ПОДГОРНОГО В АЛЖИР».

«ЮНОСТЬ». «ПОВЕСТЬ О ЧЕКИСТЕ». В 10, 11-45, 13.45, 15-30, 17-30, 19-30, 21-30.

«РОДИНА». «НЕПОДСУДЕН». В 9.30, 10, 11-10, 11-40, 12-50, 13.40, 14-50, 15-30, 16.30, 17-10, 18-10, 18-50, 19-50, 20.30, 21.30, 22-10. На удлиненном сеансе в 21-30 — «ВОЕННОЙ МУЗЫКИ ОРКЕСТР». «У ИСТОКОВ ТВОИХ».

«ОКТЯБРЬ». «ПОВЕСТЬ О ЧЕКИСТЕ». В 9-30, 11-15, 13, 16 35 18-20, 20.05, 22. «КАК ВАС ТЕПЕРЬ НАЗЫВАТЬ?». В 14-45.

«ПЕРВОМАЙСКИЙ». «НЕПОДСУДЕН». В 9, 10, 10-45, 11.45, 12-30, 13-30, 14-15, 16, 17, 17-45, 18.45, 19-30, 20-30, 21-15, 22-15.

Кинотеатр «ОГОНЕК». «ПЕРВЫЙ ПОСЕТИТЕЛЬ», В 15-15.

«ЧАЙКА». «УЩЕЛЬЕ ВЕДЬМ». В 9-30, 11-15, 13, 17, 19, 21. «СУДЬБА БАРАБАНЩИКА». В 14-30.

«АЛТАЙ». «АНЖЕЛИКА, МАРКИЗА АНГЕЛОВ». В 15, 17, 19, 21.

ДВОРЕЦ КУЛЬТУРЫ ХИМИКОВ. «КРАХ» (1—2 серии). В 15, 18, 21.

Клуб ЗАВОДА «ТРАНСМАШ». «НЕПОДСУДЕН». В 15, 19, 21. Документальный фильм «ЧЕХОСЛОВАКИЯ, ГОД ИСПЫТАНИЙ». В 17.

Клуб МЕЛАНЖЕВОГО КОМБИНАТА. «УЛИЧНЫЙ РЕГУЛЯРОВЩИК». В 15, 17, 19.

Клуб РАБОТНИКОВ ТОРГОВЛИ. «УГРЮМ-РЕКА» (1—2 серии). В 17, 20.

Клуб ЖЕЛЕЗНОДОРОЖНИКОВ. «ДАЛЕКО НА ЗАПАДЕ». В 16, 18, 20.

ПОГОДА

Сегодня днем **по краю**, по данным синоптиков, — облачная погода с прояснениями, местами снег, слабая метель, ветер юго-западный, 5—10 метров в секунду, температура 8—13 градусов мороза.

По Барнаулу — облачная погода с прояснениями, слабый снег, слабая метель, ветер юго-западный, 5—10 метров в секунду, температура 8—10 градусов мороза.

НАШ АДРЕС И ТЕЛЕФОНЫ:

Барнаул, ул. Короленко, 105. ТЕЛЕФОНЫ: справки 5-49-56, заместитель редактора 5-48-37, ответственный секретарь 5-52-34, заместители отв. секретаря 5.51-13. ОТДЕЛЫ: партийной жизни 5-43-54, 5-53-11, пропаганды и агитации 5-50-92, советского строительства и быта 5.51.73 5-53-11 сельского хозяйства 5-46-73 5.54-64, промышленности и транспорта 5-52-63 5.46-12, строительства 5-49-54, культуры и учебных заведений 5.50.82, информации и спорта 5-46-92, писем 5.54.12, 5-48-71 стенографистка 5-45-62, отдел объявлений 5-53-62. Общественная приемная работает с 10 до 14 часов (кроме субботы и воскресенья). Телефон 5.57.62.

Типография издательства «Алтайская правда» Алтайского крайкома КПСС г. Барнаул, ул. Короленко, 105.

АГ 05247. 50.300
Заказ № 6895.
Тираж 170.000 экз.