ПРОЛЕТАРИИ ВСЕХ СТРАН, СОЕДИНЯЙТЕСЬ!

АЛТАЙСКАЯ ПРАВДА

Орган Алтайского краевого комитета КПСС и краевого Совета депутатов трудящихся

№ 208 (14486) • ПЯТНИЦА, 5 СЕНТЯБРЯ 1969 ГОДА • Год издания 53-й • Цена 2 коп.

КАЛЕНДАРЬ трудовой славы

Рассмотрев итоги социалистического соревнования районов, колхозов и совхозов края на уборке урожая, хлебозаготовках и вспашке зяби за третью декаду августа, бюро крайкома КПСС, исполком краевого Совета депутатов трудящихся и президиум крайсовпрофа ПОСТАНОВИЛИ:

Занести в календарь трудовой славы в газете «Алтайская правда»:

ЛАМЗИНА Д. А. и НОВИКОВА А. С. — механизаторов госплемзавода «Курьинский», намолотивших с начала уборки комбайном СК-3 по 3.300 центнеров зерна;

ЧУБАРЫХ У. И. — механизатора колхоза «Прогресс» Петропавловского района, подобравшую комбайном СК-4 валки с площади 200 гектаров и намолотившую 2.500 центнеров зерна;

ПАХАРУКОВА М. В. — механизатора колхоза им. Ленина Петропавловского района, подобравшего комбайном СК-4 валки с площади 236 гектаров и намолотившего 3.970 центнеров зерна;

МОТУЗОВА П. А. — механизатора колхоза «Октябрь» Егорьевского района, добившегося выполнения сменной нормы выработки на косовице хлебов на 192 процента;

ОСИНЦЕВА А. Г. — механизатора колхоза «Октябрь» Егорьевского района, добившегося выполнения сменной нормы выработки на обмолоте валков комбайном СК-4 на 182 процента;

МЕНЬШИКОВА Л. Ф. — комбайнера колхоза «Лебяжье» Егорьевского района, добившегося выполнения сменной нормы выработки на подборке и обмолоте валков комбайном СК-4 на 153 процента;

БУБНОВА А. Н. и ЛОПУШКО Ф. В. — механизаторов колхоза «Страна Советов» Локтевского района, добившихся выполнения сменной нормы выработки на косовице хлебов комбайном СК-4 с жаткой ЖВН-6 на 155 процентов;

ГИЛЬГИНБЕРГА Ф. Ф. — механизатора колхоза им. Ильича Михайловского района, выполнившего декадное задание на косовице хлебов комбайном СК-4 на 201 процент;

РУГИ А. Ф. — механизатора колхоза им. Ильича Михайловского района, выполнившего декадное задание на обмолоте хлебов на 158 процентов;

ВАСЬКИНА И. Е. — механизатора колхоза им. Ильича Михайловского района, выполнившего декадное задание на прямом комбайнировании хлебов комбайном СК-4 на 166 процентов.

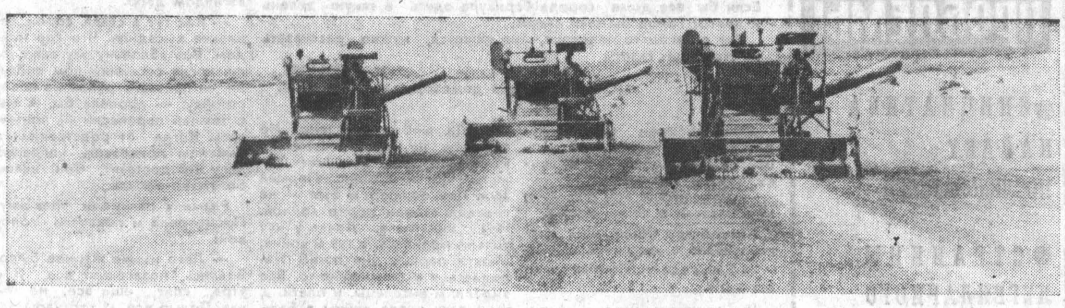

ПЕРЕДОВИКИ ЮБИЛЕЙНОЙ ВАХТЫ

НЕНАСТЬЮ ВОПРЕКИ

Труженики совхоза «Алтайский» одними из первых поддержали инициативу совхоза «Бийский» и колхоза «Россия» Змеиногорского района, выступивших с призывом высококачественно и без потерь убрать урожай четвертого года пятилетки. Они обещали засыпать в закрома государства на 20 тысяч центнеров зерна больше, чем предусматривалось планом.

Хорошо трудятся хлеборобы. И поэтому совхоз уже сдал государству 51.824 центнера зерновых, 11.700 центнеров засыпано на семена. Пример в труде показывают опытные механизаторы Степного отделения: В. Теплов, П. Паутов, Н. Прохоренко, Ф. Неверов, Б. Быкасов. Среди них и коммунист С. Алискеров. Комбайном СК-4 он убрал урожай с площади 104 гектара и намолотил 2.371 центнер зерна.

Несмотря на ненастную погоду, труженики совхоза выполнили большую часть своих обязательств. Завершить уборку урожая и сдачу хлеба государству земледельцы совхоза «Алтайский» обещают в ближайшее время.

На снимках: передовое звено комбайнеров, в котором трудится коммунист С. Алискеров, подбирает скошенную в валки пшеницу: справа — С. Алискеров.

В. ПАВЛОВ.

Фото Е. Шлея.

НАГРАДЫ ПОБЕДИТЕЛЯМ

По итогам Всероссийского социалистического соревнования за первое полугодие 1969 года Коллегия Министерства сельского хозяйства РСФСР и ЦК профсоюза рабочих и служащих сельского хозяйства и заготовок признали победителями и присудили:

переходящие Красные знамена Совета Министров РСФСР и ВЦСПС и первые денежные премии совхозам «Панкрушихинский» Панкрушихинского района и «Кубанка» Калманского района;

переходящие Красные знамена Министерства сельского хозяйства РСФСР и ЦК профсоюза рабочих и служащих сельского хозяйства и заготовок и первые денежные премии совхозам «Беловский» Троицкого района, «Славгородский» Славгородского района и «Первомайский» Родинского района;

вторые денежные премии присуждены совхозам: «Тополинский» Бурлинского района, «Чергинский» Горно-Алтайской авт. обл., «Новый путь» Благовещенского района, «Мартовский» Хабарского района, «Светлоозерский» Бийского района и «Луговской» Бийского района;

третьи денежные премии присуждены совхозам: «Максимовский» Славгородского района, «Канпский» Ключевского района, «Мельниковский» Новичихинского района, «Ягодный» Калманского района, «Бийский» Бийского района, «Сосновский» Чарышского района и «Рассвет» Завьяловского района.

ШАГНУВШИЕ В ЗАВТРА

На каждом предприятии есть люди, которые уже перешагнули рубеж пятилетки. На Алтайском заводе агрегатов это прессовщик А. Копылов, фрезеровщик Н. Замашной, сверловщики З. Гром и Ю. Паршина. Они внесли в юбилейный фонд около двух тысяч рублей за счет экономии материалов и времени.

В. ДЕНИСОВ.

Ленинский год ударной работы

ЗНАМЕНА И ПРЕМИИ — ВОДИТЕЛЯМ!

Рассмотрев материалы, представленные краевой комиссией по итогам социалистического соревнования коллективов автобатальонов, автоколонн и автохозяйств на вывозке сельскохозяйственных продуктов урожая 1969 года, исполнительный комитет краевого Совета депутатов трудящихся и президиум краевого Совета профсоюзов постановили:

присудить переходящие Красные знамена крайисполкома и крайсовпрофа с вручением денежной премии в сумме тысячи рублей коллективам:

УСТЬ-КАЛМАНСКОГО АВТОТРАНСПОРТНОГО ПРЕДПРИЯТИЯ Алтайского транспортного управления (директор АТП т. Беров Г. Ф., секретарь парторганизации т. Катунин Г. В., председатель местного комитета т. Медведев Д. И.), выполнившего план перевозок в тоннах на 168 процентов, тонна-километрах — на 141,6 процента при коэффициенте использования парка 0,89;

СВОДНОЙ АВТОКОЛОННЫ ТРЕСТА «ГОРЬКИЙСТРОЙТРАНС» (начальник т. Пахапов И. К.), выполнившей план в тоннах на 172 процента и тонна-километрах — на 154,7 процента при коэффициенте использования парка 0,9;

АВТОКОЛОННЫ № 1302 Волго-Вятского территориального транспортного управления (начальник т. Заглумонин А. Г., секретарь парторганизации т. Сорокин А. А., председатель месткома т. Петров Г. Г.), выполнившей план в тоннах на 176 процентов, тонна-километрах — на 207 процентов при коэффициенте использования парка 0,9;

АВТОКОЛОННЫ № 658 (начальник т. Шикоян И. С.), выполнившей план перевозки сельхозпродуктов на 224 процента;

АВТОКОЛОННЫ № 2 (начальник т. Романов А. П.), выполнившей план перевозок сельхозпродуктов на 185,4 процента;

АВТОКОЛОННЫ № 1062 (начальник т. Балакин М. А.), выполнившей плановое задание на перевозке сельхозпродуктов на 176,8 процента.

Восемьдесят процентов денежных премий используются для премирования шоферов и 20 процентов — для премирования руководящего состава и других работников, занятых на перевозке сельхозпродуктов.

Отмечена хорошая работа на вывозке сельскохозяйственных продуктов коллективов: Славгородской автоколонны № 1241, Родинского АТП, Горно-Алтайского ГАТП, Змеиногорского АТП Алтайского транспортного управления, автоколонны № 1303, Павловской автоколонны, автоколонн № 1159, 1160, Выксунского АТП, АТП-6, АТП-3 и Новошинского АТП Волго-Вятского территориального транспортного управления, Горьковской сводной автоколонны управления пассажирского автотранспорта, автоколонн № 758 и 1341.

ЦЕНТРАЛЬНОМУ КОМИТЕТУ ПАРТИИ ТРУДЯЩИХСЯ ВЬЕТНАМА, ПОСТОЯННОМУ КОМИТЕТУ НАЦИОНАЛЬНОГО СОБРАНИЯ ДЕМОКРАТИЧЕСКОЙ РЕСПУБЛИКИ ВЬЕТНАМ, ПРАВИТЕЛЬСТВУ ДЕМОКРАТИЧЕСКОЙ РЕСПУБЛИКИ ВЬЕТНАМ

Дорогие товарищи,

Центральный Комитет Коммунистической партии Советского Союза, Президиум Верховного Совета СССР, Совет Министров СССР, советские коммунисты, весь народ нашей страны скорбят вместе с вами, со всем вьетнамским народом в связи с кончиной президента Демократической Республики Вьетнам, Председателя ЦК ПТВ, дорогого нам всем товарища Хо Ши Мина.

Ушел от нас великий сын героического вьетнамского народа, выдающийся деятель международного коммунистического и национально-освободительного движения, большой друг Советского Союза.

Всю свою замечательную жизнь, весь свой талант революционера товарищ Хо Ши Мин отдал делу борьбы за светлое будущее своего народа, за торжество марксизма-ленинизма. Трудно переоценить его вклад в создание на принципах марксизма-ленинизма Партии трудящихся Вьетнама, являющейся признанным вождем вьетнамского народа в его борьбе за освобождение и социализм. Под его руководством была осуществлена Августовская революция, в огне которой родилась Демократическая Республика Вьетнам, первое социалистическое государство в Юго-Восточной Азии. Вдохновляемый товарищем Хо Ши Мином, вьетнамский народ оказал сокрушительный отпор империалистической агрессии против Демократической Республики Вьетнам, развернул мощную борьбу против интервенции США и их союзников, за освобождение Южного Вьетнама.

Кипучая энергия товарища Хо Ши Мина, его железная воля, несокрушимое мужество и вместе с тем — простота и человечность снискали ему глубокую любовь и уважение во Вьетнаме, в Советском Союзе, коммунистов и прогрессивных людей всего мира.

Коммунисты Советского Союза, все советские люди высоко ценят неустанные усилия товарища Хо Ши Мина, направленные на развитие братской дружбы между ПТВ и КПСС, между народами Советского Союза и Вьетнама. В Советском Союзе навсегда сохранят светлую память о нем, как о стойком марксисте-ленинце, верном друге нашей партии, нашей страны.

Выражая глубокое соболезнование по поводу этой тяжелой утраты, мы уверены, что Партия трудящихся Вьетнама, весь вьетнамский народ будут твердо следовать заветам товарища Хо Ши Мина, добиваться развития и укрепления социализма в Демократической Республике Вьетнам, решительно отстаивать дело свободы, независимости, единства и прогресса Вьетнама, крепить советско - вьетнамскую дружбу, сплоченность социалистического содружества и всего мирового коммунистического движения. В этом вьетнамские коммунисты, народ Вьетнама могут всегда рассчитывать на полную поддержку КПСС, всех советских людей.

Центральный Комитет Коммунистической партии Советского Союза — **Президиум Верховного Совета СССР** — **Совет Министров СССР**

Москва, Кремль, 4 сентября 1969 года.

ОТ ЦЕНТРАЛЬНОГО КОМИТЕТА КОММУНИСТИЧЕСКОЙ ПАРТИИ СОВЕТСКОГО СОЮЗА, ПРЕЗИДИУМА ВЕРХОВНОГО СОВЕТА СССР, СОВЕТА МИНИСТРОВ СССР

Центральный Комитет Коммунистической партии Советского Союза, Президиум Верховного Совета СССР и Совет Министров Союза ССР с глубоким прискорбием извещают трудящихся Советского Союза о том, что 3 сентября 1969 г. в Ханое в результате тяжелого сердечного приступа на 80-м году жизни скончался выдающийся деятель международного коммунистического, рабочего и национально-освободительного движения, Председатель Центрального Комитета Партии трудящихся Вьетнама, Президент Демократической Республики Вьетнам, большой друг Советского Союза товарищ Хо Ши Мин.

ЗАСЛОН ПОТЕРЯМ ЗЕРНА

Барнаульский вагоноремонтный — третий завод в стране, который освоил выпуск новых самоуплотняющихся дверей для крытых железнодорожных вагонов. Уже изготовлено две с половиной тысячи штук таких дверей. Значит, около двадцати товарных составов уйдут на вывозку зерна с полной гарантией его сохранности.

А. ТЕЛИЦЫН.

г. Барнаул.

НЕ ДОПУСКАЯ РАЗРЫВА

Ненастье разрушило наши планы, но накал страды не ослабел. Как только выглянет солнце, подсушит хлеб, комбайнеры включаются в работу. Каждый гектар берется с боем.

Вот они, мои друзья, с которыми не один год нам приходится вести нелегкую борьбу за хлеб: Николай Гайдабура, Алексей Мельник, Василий Репенко. Их агрегаты укладывают пшеницу в валки. Работа организована групповым методом. Ни один из нас не покинет загонки, не выполнив полторы нормы. Это позволило нам убрать хлеб уже на половине площади, занятой зерновыми.

Подборку валков ведут Николай Кондик, Николай Лепский, Владимир Костырко, Иван Свирский, Иван Горзий. Их машины не знают простоев.

Между косовицей и обмолотом мы стараемся не допускать большого разрыва. Сейчас он не превышает трехсот гектаров. Для подборщиков это один день работы. Все они трудятся, перевыполняя задания.

Мы сделаем все, чтобы полностью завершить уборку до десятого сентября.

М. ТОКАРЕВ,
комбайнер первого отделения совхоза «Бурлинский».

ДОПОЛНИТЕЛЬНАЯ ОПЛАТА НА УБОРКЕ

Краевое управление сельского хозяйства и крайком профсоюза рабочих и служащих сельского хозяйства и заготовок, во исполнение постановления бюро крайкома КПСС и учитывая сложившиеся неблагоприятные погодные условия на уборке урожая 1969 года и вспашке зяби, разработали мероприятия по усилению темпов полевых работ.

Краевое управление сельского хозяйства и крайком профсоюза обязали начальников районных производственных управлений, директоров совхозов обеспечить максимальную организованность и полное использование трудовых и материальных ресурсов для быстрейшего окончания уборочных работ и вспашки зяби.

Директорам совхозов в соответствии с действующим положением по оплате труда, в связи с изменением обстановки и условий производства, вызванных погодными условиями, разрешено, при необходимости, на уборке полеглых хлебов и хлебов с повышенной влажностью пересматривать нормы, рассчитанные на нормальные условия производства, в сторону их снижения при соответствующем повышении расценок за единицу работы.

Разрешено применять повышенную на 30 процентов оплату труда до конца уборки зерновых, технических культур, картофеля и овощей. Трактористам-машинистам, работающим на комбайнах, сокращены на 10 процентов сезонные нормы уборки с выдачей бесплатно 4 центнеров зерна за сниженную норму.

Директорам совхозов разрешено, при необходимости, устанавливать дополнительную оплату за своевременное и высококачественное выполнение основных видов уборочных работ.

Повышаются размеры премии шоферам, занятым на работах по вывозке урожая. Им разрешено выплачивать два процента заработка за каждый процент перевыполнения дневного задания при сохранении премии в размере 20 процентов заработка за выполнение дневного задания.

На вспашке зяби разрешено применять дополнительную оплату за высококачественное выполнение работ до конца пахоты в размере 50 процентов основного заработка.

Начальники районных производственных управлений сельского хозяйства и председатели райкомов профсоюза обязаны оказать помощь колхозам в разработке правильных и реальных норм выработки, а также мер материального стимулирования колхозников, занятых на уборочных работах, на уровне, применяемом в совхозах.

Крайсельхозуправление и крайком профсоюза обязали районные управления сельского хозяйства, директоров совхозов и рекомендовали правлениям колхозов широко развернуть действенное социалистическое соревнование на уборке урожая и вспашке зяби, используя для премирования передовиков соревнования фонды материального поощрения и фонды социалистического соревнования, имеющиеся в хозяйствах.

ВЫПОЛНЕНИЕ ГОДОВОГО ПЛАНА ЗАКУПОК ПРОДУКТОВ ЖИВОТНОВОДСТВА НА 1-е СЕНТЯБРЯ ПО РАЙОНАМ КРАЯ

(По данным крайстатуправления).

	МОЛОКО		МЯСО		ЯЙЦО		ШЕРСТЬ	
	Занимаемое место	Процент	Занимаемое место	Процент	Занимаемое место	Процент	Занимаемое место	Процент
Горно-Алтайская авт. обл.	39	66,4	56	29,1	17	98,2	37	96,5
Тальменский	1	86,9	26	65,6	22	92,3	—	—
Егорьевский	2	83,9	12	78,3	37	78,6	24	113,9
Кулундинский	3	83,8	8	84	32	84,7	34	105,8
Славгородский	4	83,5	7	85,1	18	97,8	3	149,4
Ключевской	5	83,4	2	98,1	36	78,6	27	111,4
Табунский	6	80,6	1	105,3	10	100	2	160
Благовещенский	7	79,4	14	76,6	25	91	14	124,2
Михайловский	8	78,7	41	56	53	67,7	8	128,6
Родинский	9	77,1	11	79,1	19	95,7	15	121,7
Локтевский	10	77,1	17	73	46	74,1	20	118,6
Новичихинский	11	76,4	9	81,3	27	87,3	9	128,2
Мамонтовский	12	76,4	3	96,8	2	106,8	26	113,4
Троицкий	13	75,6	4	90,9	24	92	—	—
Шипуновский	14	74,7	33	62,6	1	107,1	10	127,7
Поспелихинский	15	73,5	19	71,3	20	94,9	13	126,4
Топчихинский	16	72,6	15	73,9	48	73,4	17	120,6
Косихинский	17	71,4	49	48,7	3	105,3	—	—
Бийский	18	71,3	10	79,7	40	78	16	120,9
Змеиногорский	19	71	44	54,4	43	76,6	19	118,8
Волчихинский	20	70,8	13	77,9	51	68,9	4	139,3
Рубцовский	21	70,7	21	69,6	44	76,2	29	109,9
Усть-Пристанский	22	70,7	38	58,5	34	79,7	23	115,4
Завьяловский	23	70,4	24	66,8	21	92,7	7	134,6
Ребрихинский	24	70,3	37	59,9	23	92,1	40	83,6
Третьяковский	25	69,8	20	70,2	35	78,6	6	135,9
Алейский	26	69,7	43	55,1	55	64,8	31	107,1
Романовский	27	69,3	23	67,2	9	100	5	137,9
Смоленский	28	69	39	58,4	41	77,3	35	105
Тогульский	29	67,9	34	62,1	14	100	—	—
Каменский	30	67,7	42	55,1	29	86,8	11	126,9
Курьинский	31	67,6	52	40,3	39	78,1	33	106,7
Сорокинский	32	67,5	40	56,5	47	73,6	41	79,7
Тюменцевский	33	67,4	22	68,1	45	75,4	12	126,7
Ельцовский	34	67	36	60,3	31	85	—	—
Кытмановский	35	66,9	18	72,4	49	72,8	—	—
Панкрушихинский	36	66,8	6	86,3	11	100	21	116,5
Петропавловский	37	66,6	55	37	52	68,7	22	116,4
Угловский	38	66,5	31	63,8	28	86,9	36	103,0
Павловский	40	66,3	30	63,9	7	100,8	25	113,8
Целинный	41	65,8	35	61,1	6	100,9	—	—
Хабарский	42	63,7	5	86,6	16	98,5	18	119,9
Бурлинский	43	63,2	28	65,2	4	103,4	30	108,1
Первомайский	44	63	25	65,8	42	77,2	—	—
Чарышский	45	62,9	51	48,1	15	100	—	—
Алтайский	46	62,8	45	51,4	56	53,7	44	50
Баевский	47	61,8	32	62,7	8	100,5	42	64,1
Краснощековский	48	61,6	47	49	38	78,2	32	106,8
Усть-Калманский	49	60,9	46	49,2	33	81,1	38	90,0
Солтонский	50	60,7	16	73,4	13	100	—	—
Солонешенский	51	60,3	48	48,9	5	101,5	39	87,5
Калманский	52	60,1	27	65,4	50	71,1	1	190
Советский	53	60,1	54	37,1	54	66,3	28	110
Красногорский	54	59,8	29	64,5	12	100	—	—
Залесовский	55	59,3	50	48,1	30	86	43	60
Быстроистокский	56	55,7	53	37,7	26	99,3	—	—

В КРАЙКОМЕ КПСС

Вчера в крайкоме КПСС состоялось совещание первых секретарей райкомов и горкомов партии, руководителей краевых сельскохозяйственных управлений и ведомств. На нем были подведены итоги работы по выполнению плана хлебозаготовок и уборки урожая сельскохозяйственных культур в последней декаде августа и определены задачи партийных, советских и сельскохозяйственных органов по повышению уровня организаторской работы на хлебозаготовках, уборке зерновых, технических и овощных культур, а также обеспечению промышленных центров овощами и картофелем в первой половине сентября.

С сообщениями выступили заместитель начальника крайсельхозуправления А. Б. Мишин, начальник краевого управления хлебопродуктов и комбикормовой промышленности С. Р. Стреляев, председатель краевого объединения «Сельхозтехника» И. И. Эртель, директор треста пригородных овощемолочных хозяйств А. М. Еремин, председатель крайпотребсоюза И. П. Прокофьев, заместитель начальника краевого управления торговли П. И. Рыков, управляющий сахсвеклотрестом И. И. Деулин, первый секретарь Михайловского райкома партии П. П. Николаенко, первый секретарь Хабарского райкома партии С. М. Ишутин и первый секретарь Ребрихинского райкома партии И. Д. Ярчук.

Второй секретарь крайкома КПСС Н. Ф. Аксенов проинформировал о ходе обсуждения проекта Устава сельхозартели в колхозах и подготовки к проведению областной конференции колхозников и районных собраний представителей колхозов по обсуждению проекта нового Устава сельскохозяйственной артели.

В заключение с речью выступил первый секретарь крайкома КПСС А. В. Георгиев.

ОФИЦИАЛЬНЫЙ ОТДЕЛ

КАРТОФЕЛЬ И ОВОЩИ—ВПРОК

Исполнительный комитет городского Совета депутатов трудящихся проверил, как идет заготовка овощей и картофеля впрок. Многое сделано. Тресты столовых, например, выполнили план закладки огурцов на длительное хранение.

В целом же заготовка овощей идет неудовлетворительно. Причина — плохая организация сбора огурцов и помидоров в пригородных совхозах. Совместный график поставок их в торговую сеть не выполняется.

Труд рабочих, промышленных предприятий, посланных на уборку урожая, не дает пока желательных результатов.

Исполком обязал Октябрьский, Железнодорожный и Центральный райисполкомы выполнить ранее установленное задание и отправить на уборку картофеля и овощей 1.000 человек.

В совхозы срочно командируются ответственные представители райисполкомов и крупных заводов для организации работ на уборке.

Утверждено дополнительное задание торгующим организациям по закладке картофеля — 1.200 тонн.

ЗАБОТА О ВЫПУСКНИКАХ

Юноши и девушки, оканчивающие школы, порой в затруднении, какую лучше выбрать работу, какой профессии себя посвятить. Выбор очень большой.

Чтобы помочь принять правильное решение, горисполком создал комиссию по трудоустройству молодежи. Возглавил ее Г. В. Шаев—заместитель председателя горисполкома. В составе комиссии—экономисты, партийные, советские, профсоюзные и комсомольские работники, специалисты профтехобразования.

ДЛЯ ЗДОРОВЬЯ ЛЮДЕЙ

В последние годы на рынках Барнаула стали продаваться различные лекарственные травы. Люди, не сведущие в медицине, часто предлагают вместо полезных вредные, опасные для здоровья растения.

Горисполком своим решением обязал управление рынками запретить продажу трав частными лицами.

● ИНИЦИАТИВА НАЙДЕТ ПОСЛЕДОВАТЕЛЕЙ

● СТРАНИЦЫ ЛЕГЕНДАРНОГО ПУТИ

● УЛЬТРАФИОЛЕТ ПРОТИВ ВРЕДИТЕЛЕЙ

● ОБЕЩАНИЯ ПРОДОЛЖАЮТСЯ

● В ПОЛУЧЕНИИ РАСПИШИТЕСЬ

ПО ПРОСЬБЕ ЧИТАТЕЛЯ

ХОЗЯЙКА ДВОРА

Я живу в доме 132 по проспекту Комсомольскому. Возле него насажены молодые деревья. За ними ухаживает дворник Дукина Александра Федоровна, они очень хорошо выглядят. Кроме деревьев, возле дома много разных цветов. Она хорошо за ними ухаживает и бережет.

Проходящие мимо дома всегда любуются делом ее рук. Если бы все дома города Барнаула одеть в такую зелень и цветы! Город бы стал садом.

Вот о таком-то человеке, мне кажется, нужно рассказать на страницах газеты.

И. ДУХАНИН,
зам. председателя домового комитета № 6.

Дом обсажен вокруг деревьями. Во дворе россыпь цветов на клумбах. Две беседки, увитые хмелем.

— Дворник? А вон она, — и мне указали в конец двора.

Александра Федоровна разговаривала с девушкой:

— Ваши все ушли. Ключ мне оставили.

Мы познакомились. Александра Федоровна выслушала мои вопросы и задумалась. Потом неторопливо заговорила:

— Да, люблю я зелень. Не так ведь, не вдруг у человека к чему-то душа начинает лежать. Вот и у меня. Первый муж мой офицером был — на границе стояли перед войной. И я с ним была. Дочка у нас только родилась, а тут и война. Муж в первые дни погиб. Намаялась я в оккупацию-то. Все видела: и виселицы, и плети. А вернулась после войны в Барнаул и не могу без радости на деревья, цветы смотреть.

Александра Федоровна подхватила на колени тершегося у ее ног кота и провела рукой по его длинной шерсти. Взгляд ее потеплел.

— Дом-то четыре года назад заселили. Пусто тут совсем было. А дворником мужчина один работал. Да не лежала, видно, душа у него к этому делу — отмахает поутру метелкой и исчезнет. Я на другом участке работала, но все одно — днями-то здесь возилась. То деревце посадить, то цветы. Потом сюда перевелась. Вот уж два года, как здесь.

Оглянулась на дом, обвела взглядом двор.

— Как тут я стала, сорок деревьев высадили. Что где найдем. Вот яблоньку эту выкопали, когда соседний дом сносили, — показала рукой на новостройку, — пропала бы. А мы с землей перенесли — прижилась. Когда от родственников саженцы привезешь, когда из лесу кто доставит. Вон какое богатство теперь.

Размяла пальцами травинку. Посмотрела и покачала головой:

— Лето нынче жаркое было. Боялись, позасохнет все. Я с утра, спят еще все, на ногах. Полью все. И тротуары заодно. Люди выходят на работу—удивляются: дождь, что ли, ночью прошел — прохладой от тротуаров отдает. Приятно, когда люди твоей работой довольны.

А двор жил. Люди возвращались с работы. Каждый перебрасывался несколькими словами с Александрой Федоровной. На детской площадке два малыша ударились в рев— игрушку не поделили.

Моя собеседница улыбнулась, глядя на них:

— Много у нас ребятишек. Сначала приходилось все вечера просиживать у окна—смотрела, чтобы цветы не рвали, не ломали деревья. Мне в домоуправлении сказали, мол, чуть что, акт составляй на родителей. А пока ещё обходилась без бумажек. Есть, правда, озорники, с которыми приходится воевать, но поговоришь с таким, вразумишь — смотришь, и он сам других одергивает.

Мы сидели уже больше часа. Александра Федоровна посмотрела на свои запачканные известкой руки и заторопилась:

— Известь на завтра замешиваю. Надо бордюры у тротуаров подправить.

Мы попрощались. Уходя, я оглянулся. Дом из белого кирпича стоял в лучах заходящего солнца, словно в обрамлении самоцветов — предосенне ярких своей зеленью деревьев и цветников.

К. ЮРИН.

СОВЕТ МОЛОДЫХ

Молодой специалист, вчерашний студент, приходит на предприятие. Как встретит его коллектив? Найдет ли он себе дело по душе? Грамотный, технически образованный, прошедший известную производственную практику, он тем не менее часто теряется, долго не находит себя, не получает удовлетворения в работе. Причины разные. Бывает, что в этом виновна администрация, направившая работать молодого специалиста не по своей специальности и склонности, или иные обстоятельства. Все это может случиться и случается. Тогда на помощь должен прийти совет молодых специалистов.

На барнаульском заводе транспортного машиностроения он действует уже более десяти лет, однако особенно заметна его работа стала с прошлого года. Цель его деятельности — помочь специалисту найти себя, затем — способствовать техническому росту, приобщать к активному участию в решении производственных вопросов, помогать ему в жилищных и других бытовых вопросах.

На заводе более двухсот молодых специалистов. Все они разбросаны по цехам и отделам, но не потерялись в них. На каждого ведется личная карточка, откуда видно, чем занимается молодой специалист, как растет. Такой учет помогает совету видеть сильные и слабые стороны его, выявлять причины, сдерживающие его творческое, техническое развитие. Каждому специалисту выдается индивидуальное задание, ежегодно проводятся конференции, обязательны посещения технической библиотеки—это не может не способствовать повышению знаний молодых, а вместе с этим — отдачи производству.

Несколько примеров. И. И. Сыдин — заместитель энергетика цеха 340, молодой специалист — за короткое время уже подал рацпредложений с экономическим эффектом в 20.000 рублей. Зрело, с полной отдачей сил трудятся Борис Степанов, начальник бюро сварки отдела главного металлурга Юрий Полубеженцев. К 100-летию со дня рождения В. И. Ленина молодые специалисты завода взяли обязательства подать и внедрить в производство рационализаторские предложения с годовым экономическим эффектом на 30.000 рублей.

Совет молодых специалистов играет все большую роль в жизни предприятия. К его мнению прислушивается администрация, в частности, по подбору кадров на вакантные должности. Конструкторская, металлургическая, технологическая и экономическая секции и секция пропаганды и агитации политических знаний... Живые нити тянутся в заводской совет отовсюду — через кустовые советы, организованные путем объединения нескольких цеховых советов. Такая взаимосвязь способствует творческому коллективному подходу к решению сложных вопросов.

В. ТИШКОВ, инженер.

Улица имени...

КОМИССАР ТЯПТИН

Одна из улиц, что расположена в нагорной части Барнаула, названа именем Трофима Анисифоровича Тяптина.

В глухой деревне Ахлыстово Уфимской губернии в 1887 году в семье крестьянина-бедняка родился сын Трофим. На военную службу его призвали на Кавказскую военную железную дорогу. Дальнейшая жизнь Трофима Анисифоровича неразрывно связана с железной дорогой.

В 1912 году, отбыв срок службы, он едет на строительство Амурской железной дороги. Способный паренек быстро освоил профессию машиниста. По окончании строительства, он работает машинистом в Забайкалье.

Это были очень трудные годы — шла разбойничья империалистическая война. Тяптину не довелось принять в ней участия, но он проявил большую заботу о семьях солдат-фронтовиков. Добился организации на станции Слюдянка бесплатной столовой для солдатских сирот.

В начале 1917 года судьба забросила Тяптина в Барнаул. Здесь-то его и застала Февральская революция.

Деповские рабочие избирают Трофима Анисифоровича депутатом в Совет, а после Октябрьской революции — комиссаром Алтайской железной дороги.

Май 1918 года. Тяптин едет в Москву на совещание работников железной дороги. Для него оно явилось большой школой. Возвращаясь домой, он обдумывал план проведения в жизнь мероприятий, намеченных совещанием. Но не удалось Тяптину осуществить свои мечты. Когда он приехал в Новониколаевск (Новосибирск), его арестовали белочехи и под конвоем привезли в Барнаульскую тюрьму.

Пытки, издевательства не прекращались ни днем, ни ночью. Все чаще и чаще в камеры проникали известия о расстрелах арестованных.

— Сегодня ночью снова вся тюрьма в тревоге, все не спали, взяли из тюрьмы Цаплина, — говорил он жене через щель забора.

18 ноября 1918 года белогвардейцы добрались и до Тяптина. Вместе с ним были взяты Карев, Веховский, Лукьяненко и Тояпов. Всех пятерых привезли на станцию Алтайская и расстреляли.

Семнадцать залпов дали бандиты по пяти советским работникам, а затем закопали их в одной яме. Только через два с половиной месяца белогвардейцы разрешили семье похоронить Тяптина на нагорном кладбище.

Н. СКУПОВ.

ЛЕСНАЯ КЛИНИКА

В Алтайском управлении лесного хозяйства большое внимание уделяется защите лесов от вредных насекомых и болезней. В крае работают 10 межрайонных инженеров-лесопатологов, создан механизированный химотряд для обработки лесных питомников и полезащитных полос, действует станция по борьбе с вредителями и болезнями леса. Она дает прогнозы о размножении вредных насекомых и ведет надзор за их распространением, проводит различные анализы, разрабатывает и испытывает новейшие методы борьбы с вредителями и внедряет их в производство.

В последнее время все большее распространение получают биологические методы уничтожения вредных насекомых.

На снимках:

Лесные муравьи — верные друзья леса. В лесхозах края охраняют и расселяют колонии муравьев. Инженер Алтайской станции по борьбе с вредителями и болезнями леса Н. Ф. Сазонова (слева) и старший инженер управления лесного хозяйства Р. Н. Базанова проводят обследование переселенного муравейника.

Ультрафиолетовый свет помогает не только проводить надзор за вредными насекомыми, но и уничтожать их. В управлении сконструирована световая ультрафиолетовая ловушка. Насекомые, прилетающие на свет ртутно-кварцевой лампы, по которой пропущен ток высокого напряжения, наталкиваются на нее и погибают.

В. ВАРВАНЕЦ.
Фото автора.

НА БЕРЕГУ ЛИ СТОИТ БАРНАУЛ?

Одному приезжему в Барнаул захотелось в выходной день побывать на берегу Оби.

— Как ни старался, не смог пройти к реке, — жаловался он утром на следующий день.

«Это тебе не Москва или Ленинград», — чуть не сорвалось у меня с языка. Но вовремя подоспела другая мысль. Она перебросила меня в Новосибирск, Омск, Иркутск, Хабаровск... Город вставал за городом, и, конечно же, вспоминались их реки с облагороженными берегами и зелеными скверами. Сколько красоты и удобств для человека! А у нас? Хотя бы самые простенькие дощатые ступеньки где-нибудь были!

Мне было стыдно. Я молчал, не зная, что сказать. Да и что скажешь, когда по всей прибрежной черте города от железнодорожного моста до Барнаулки есть лишь один подход к реке. Хуже того, какой бы улицей и переулком не пошел к Оби, они приведут тебя не к берегу, а к свалке.

И. ГОРБАЧЕВ.

ДОМ ДАЛ ТРЕЩИНУ

НА ПОРОГЕ ЗИМЫ

В мае прошлого года строители второго управления треста «Барнаулжилстрой» сдали пятиэтажный дом по улице Новороссийской, возведенный по заказу шинного комбината. И все бы хорошо, но вот беда — спустя год здание дало трещину по третьему подъезду, или, как сказано в актах, по температурному шву.

Нелепо как-то: в районе Барнаула землетрясений не наблюдалось, и вот, поди ты, лопнула коробка. И заработали комиссии, одна авторитетнее другой. Результат — несколько объемистых папок с тесемочками.

Давайте развяжем тесемочки и попробуем разобраться: почему дом попал в число аварийных? Кто повинен в этом?

Уже четвертого мая первая комиссия из семи человек пыталась установить причины ЧП. Сначала, как положено, констатация, мол — лопнул, мол — трещина, ее размеры. А далее вот что: «Жильцами подтверждается... что в течение зимнего периода в подвале находилась частично вода, кроме того, в период с первого по 4 мая сего года там также стояла вода до 60—80 сантиметров, доступ которой произошел из-за неисправности канализации».

Вот оно что! Канализация неисправна, вода скапливалась, подмывала грунт, он дал осадку, а дом — трещину. Все просто. Тем более, что возле самого дома рабочие второго строительного управления треста «Стройгаз», прокладывая трассу, отрыли зимой канаву и не засыпали ее до весны. Хлынувшая вода, подмывая почву, превратила канаву в котлован и немало способствовала появлению злосчастной трещины. Вроде бы все ясно. Но тогда, кто виноват в первой причине — в том, что канализация оказалась неисправной? Главный инженер второго строительного управления треста «Барнаулжилстрой» Б. П. Павлов заверяет, что при сдаче дома нареканий не было. Разве, мол, только мелочи.

А вот они каковы, эти самые мелочи. Как-то сотрудники ЖКО заметили, что канализация работает плохо, забили тревогу. Услышали тот набат строители. Прокачали мощным насосом систему, и в колодец потекла тоненькая струйка. «Видите, — сказали они, — идет вода». И, свалив вину на недобросовестных эксплуатационников, уехали.

Ручеек тот бежал недолго. Он слабел, слабел и иссяк. Работники жилищно-коммунального отдела пробовали найти причину, но отчаялись, махнули рукой и решили меньше всего обращать внимания на канализацию. И только после аварии в трест «Барнаулжилстрой» поступило письмо. Ответ был получен оптимистический. «Выпуск от первого подъезда, о котором говорится в Вашем письме, перестал действовать, очевидно, в результате засорения при эксплуатации. Необходимо прочистить выпуск, и он будет работать нормально». Намек вывел коммунальщиков из терпения. Они взялись за лопаты, вскрыли трассу, и оказалось, что полуметрового звена трубы не достает. Его просто сломали при засыпке землей. Это была та самая «мелочь».

Еще первая комиссия, работа которой завершилась актом от четвертого мая, постановила: жильцов из аварийных квартир выселить. Каждый квартиросъемщик получил за подписью начальника ЖКО шинного комбината нечто вроде повестки на месячное переселение. Последний пункт этого документа вещал: «Выселение должно быть произведено немедленно с получением предупреждения, так как ЖКО не гарантирует безопасность дальнейшего проживания в этой квартире».

Один месяц, посчитали жильцы, срок небольшой. Тем более, что он подкреплен категоричным заверением заместителя директора по быту шинного комбината Ю. И. Антоньева. Прошло полмесяца. Трещина увеличивалась, люди ютились по углам, а ремонта никакого не было. И в середине мая делегация пострадавших явилась в Железнодорожный райисполком к его председателю А. Н. Горбатенко. Тот, узнав, в чем дело, позвонил председателю горисполкома И. Д. Налетову. Последний пообещал решить вопрос предоставления квартир после 20 мая. Двадцать первого пошли снова в тот же райисполком и получили очередное обещание на тридцатое мая.

Прошел и этот срок. В начале июня, не надеясь уже на посредничество райисполкома, квартиросъемщики добились приема у заместителя председателя горисполкома В. В. Давыдова. Тот выслушал, позвонил директору шинного комбината Б. Я. Панову, после чего делегация покинула кабинет, обнадеженная еще одним, уже трехдневным сроком.

Но время шло, люди, намаявшись с детьми по красным уголкам и по знакомым, возвращались в свои прежние квартиры. А там, словно после половодья: грязь, все вывороченo. Это руководители ЖКО, распорядясь оставить двери открытыми, чтобы иметь возможность вести контроль, не позаботились об охране.

Потом началось обратное переселение, и теперь в подъезде осталось лишь пять семей в ожидании ремонта квартир. А он все затягивается. И дело уже не только в трещине. Почему ответственные люди столь легко разбрасываются обещаниями?

Ю. КОМБОЛИН.

БАБУШКА—КИОСК

ФЕЛЬЕТОН

«УМИРАЮ — встречайте...»

Успокойтесь, дорогой читатель, вмешательство психиатра не требуется. Начало фельетона — всего лишь начало телеграммы, но... не на тот свет. Достоверно известно: на том свете принимающих аппаратов барнаульского телеграфа нет.

Вы спросите: начало какой телеграммы приведено нами? Отвечаем: любой. Настоятельно рекомендуем: любого содержания телеграмму начинать словом «умираю». И пусть вас не смущает столь мрачноватое начало.

Допустим, вы уезжаете и хотите, чтобы вас обязательно встретили. В таком случае после слова «умираю» пишите «встречайте». Если это условие для вас не обязательно — посылайте обыкновенный, шаблонный текст. В последнем случае ваше появление среди родных и близких может быть для них полной неожиданностью.

Еще через день вы будете иметь удовольствие расписываться в получении собственной телеграммы. Текст ее, как водится, будет искажен. Это подаст вашим близким и друзьям повод для многочисленных шуток. Каждый припомнит свой вариант телеграфных ребусов. А ведь кто над ними не ломал головы?!

Вероятнее всего, вам будет не до шуток. Получив в собственные руки собственную телеграмму, вы, не откладывая, засядите за возмущенное письмо в редакцию. Как это сделала Нина Ивановна Симахина — инженер Бийского маслосыркомбината. Пятнадцатого августа из шестого отделения связи города Барнаула она отправила в Бийск телеграмму о своем выезде. Телеграмма начиналась с шаблонного «Поздравляю» (день выезда совпадал с днем рождения матери).

На бийском перроне ее никто не встретил. С двумя детьми на руках (одной — два месяца, другому — четыре года), с чемоданом и сумкой добиралась Нина Ивановна домой. Как — описывать не стоит, нетрудно представить. Дома выяснилось: телеграммы нет.

Принесли ее только на следующий день. Прочитала Нина Ивановна свою телеграмму и удивилась фокусам телеграфистов. Обратила внимание и на время отправления и сравнила с барнаульской квитанцией. Разница оказалась солидной: на 7 часов 10 минут!..

Поинтересовалась у рассыльной — почему так долго (два дня!) шла телеграмма. И та простосердечно открыла ей один профессиональный секрет.

— Вот если бы, — сказала рассыльная, — в телеграмме было написано: «умер выезжай на похороны»—тогда другое дело, тогда доставили бы сразу!..

Поняла тут Н. И. Симахина свою роковую ошибку. Ее-то телеграмма начиналась с шаблонного «Поздравляю». Но винить себя, ввиду отсутствия опыта, она не стала. Действительно: откуда ей знать об удивительном предпочтении телеграфистов, об их пренебрежении к делам и чувствам живых?!

А пренебрежение это заходит иногда так далеко, что телеграф начинает начисто отрицать объективное существование адресата. Проиллюстрируем наше утверждение случаем, происшедшим с т. Найдиной, работницей райпотребсоюза в г. Сары-Агач Чимкентской области.

Гостили двое детей Найдиной у своей бабушки в Барнауле. Гостили, гостили и соскучились по маме, о чем ее письменно и уведомили. Мама отправила в Барнаул телеграмму:: «Выезжайте домой». Телеграмма возвратилась в Сары-Агач с пометкой, что не доставлена, так как «по указанному адресу адресат не проживает».

Рис. А. Урюпин.

Найдина волновалась, недоумевала: куда мог внезапно исчезнуть дом № 71 по Змеиногорскому тракту? И каким образом бабушка, которую зовут Мария, превратилась в киоск? В телеграмме так и было сказано: «Черный киоск...».

Приехали дети. И бабушке была отправлена телеграмма, что они доехали благополучно. И эта телеграмма вернулась. По той же причине. Бабушка как была киоском, так им и осталась...

Не станем отнимать у старика-телеграфа его больших заслуг. Кто из нас не ликовал от трех—четырех слов, напечатанных на его фирменном бланке?! А разве не бывает, что стук в дверь телеграфного рассыльного круто меняет нам жизнь?! Вот какая сила в телеграфе!

Тем неприятнее непростительные его огрехи. На них, кстати, указывается ему не впервые. Но, по неопровержимому свидетельству редакционной почты, эти огрехи, как принято выражаться, продолжают иметь место.

И видно невооруженным глазом, что все недоразумения с телеграммами происходят не из-за каких-то сложных, объективных причин. Нерадивость! Обыкновенная служебная нерадивость, элементарная недобросовестность — вот что порождает эти ложки дегтя в кадке меда замечательных успехов наших связистов.

Пока же, учитывая горький опыт других, воспользуемся откровением бийской рассыльной. Просим не пугаться ближних и дальних, если кто-нибудь из них, в один прекрасный день, получит такую странную, на первый взгляд, телеграмму: «Умираю. Поздравляю. Выезжаю. Встречайте».

И пусть не ломают над ней головы, а лучше осваивают передовой опыт.

Л. РАЙХЛИН.

КОНЧИНА ТОВАРИЩА ХО ШИ МИНА

ХАНОЙ, 4 сентября. (ТАСС). Сегодня утром опубликовано специальное коммюнике о кончине товарища Хо Ши Мина. В коммюнике говорится:

«Центральный Комитет Партии трудящихся Вьетнама, Постоянный комитет Национального собрания Демократической Республики Вьетнам, Совет Министров Демократической Республики Вьетнам и Президиум Центрального Комитета Отечественного фронта Вьетнама с глубочайшим прискорбием сообщают всей нашей партии и всему вьетнамскому народу, что товарищ Хо Ши Мин, Председатель Центрального Комитета Партии трудящихся Вьетнама и Президент Демократической Республики Вьетнам, скончался в возрасте 79 лет в 9 часов 47 минут 3 сентября 1969 года в результате внезапного тяжелого сердечного приступа.

На протяжении всей болезни президента Хо Ши Мина руководители нашей партии и государства день и ночь находились около него и доверили коллективу высококвалифицированных профессоров и врачей, имевших в своем распоряжении все необходимое, использовать все средства для его излечения. Было сделано все возможное, чтобы вылечить президента Хо Ши Мина, но ввиду его преклонного возраста и серьезности болезни спасти его не удалось.

Президент Хо Ши Мин был выдающимся, горячо любимым вождем нашего вьетнамского рабочего класса и всей страны. Всю свою жизнь он посвятил преданному служению революции, народу, отечеству. Он основал Коммунистическую партию Индокитая, ныне Партию трудящихся Вьетнама, основал Национальный объединенный фронт и Вьетнамскую народную армию, организовал Августовскую революцию, привел ее к победе и создал Демократическую Республику Вьетнам.

В прошлом он возглавлял наш народ в войне сопротивления французским колонизаторам, а ныне руководил нашей войной сопротивления империалистам США в целях освобождения Южного Вьетнама, защиты Севера и продвижения по пути мирного воссоединения страны. Под его руководством были одержаны славные победы в борьбе за национальную независимость, народную демократию и социализм.

Президент Хо Ши Мин был стойким, выдающимся борцом международного коммунистического движения и близким другом тех стран мира, которые борются за свою независимость и свободу.

В течение 50 с лишним лет имя, выдающиеся личные качества и революционный дух президента Хо Ши Мина были тесно связаны с жизнью и борьбой вьетнамского народа. Его смерть — тяжелейшая утрата для нашей партии и народа.

В знак нашей скорби и нашей признательности президенту Хо Ши Мину Центральный Комитет Партии трудящихся Вьетнама, Постоянный Комитет Национального собрания, Совет Министров Демократической Республики Вьетнам и Президиум Центрального Комитета Отечественного фронта Вьетнама приняли на специальном совместном заседании следующие решения:

1. Организовать государственные похороны президента Хо Ши Мина с соблюдением самого торжественного церемониала нашей страны.

2. Вся наша партия, все наши вооруженные силы и народ Вьетнама будут соблюдать траур по президенту Хо Ши Мину в течение семи дней, с 4 сентября по 10 сентября 1969 года.

3. Центральный Комитет Партии трудящихся Вьетнама, Постоянный Комитет Национального собрания, Совет Министров и Президиум Центрального Комитета Отечественного фронта Вьетнама проведут торжественную церемонию прощания с президентом Хо Ши Мином.

4. Создается комиссия с участием высших руководителей партии, государства, Отечественного фронта Вьетнама и других массовых организаций для проведения государственных похорон президента Хо Ши Мина.

В эти дни скорби Центральный Комитет Партии трудящихся Вьетнама, Постоянный Комитет Национального собрания, Совет Министров и Президиум ЦК Отечественного фронта Вьетнама обращаются ко всей нашей партии, вооруженным силам и народу с призывом воплотить эту скорбь в революционные дела, крепить солидарность и отдать всю нашу волю и силы великому делу борьбы ради победы над агрессорами США, освобождения юга нашей страны и успешного строительства социализма на Севере, воплотив таким образом в жизнь светлую мечту президента Хо Ши Мина о построении миролюбивого, единого, независимого, демократического, процветающего и могущественного Вьетнама.

Имя и дух великого президента Хо Ши Мина будет вечно жить в наших сердцах! Его революционное дело будет несомненно продолжено и доведено до полной победы!».

По страницам местных газет

В МОСКВУ, НА ВДНХ

Елизавета Михайловна Софронова много лет работает дояркой в совхозе «Дружба». По надоям молока она всегда впереди других. В нынешнем году она уже получила около 2.500 килограммов молока от каждой коровы. Лучшая доярка — участница Выставки достижений народного хозяйства в Москве.

«МАЯК ТРУДА».
Алейский район.

ДИНАСТИЯ ХЛЕБОРОБОВ

В клубе колхоза «Россия» чествовалась прославленная потомственная семья хлеборобов Петрученко. Начало этой династии положил Тимофей Тимофеевич, по стопам отца пошел его сын Иван Тимофеевич, прививший любовь к земле своим детям — Ивану, Василию и Павлу. Все они — отцы и дети — отличные механизаторы.

В торжественной обстановке механизаторскую семью приветствовали руководители колхоза, парторганизации, родственники, друзья. Пионеры вручили букеты живых цветов, самодеятельные артисты показали для тружеников концертную программу.

«ХЛЕБОРОБ АЛТАЯ».
Рубцовский район.

ШОФЕР — КИНОМЕХАНИК

Жители села Романово знают Александра Соломатина, как прекрасного киномеханика. Не было случая, чтобы он начинал сеанс позднее назначенного времени. Это не мешает ему принимать активное участие в уборочных работах.

Задолго до начала жатвы он отремонтировал школьную машину ЗИЛ-150 и сейчас ежедневно вывозит на ней в совхозе им. Крупской по 790—800 центнеров зеленой массы из-под силосоуборочных комбайнов.

«ТРИБУНА ХЛЕБОРОБА».
Панкрушихинский район.

ЗЕМЛЯК — ГЕРОЙ

Павел Тимофеевич Брилин родился в селе Вознесенке. На фронт ушел из Казахстана. В боях за Кенигсберг он совершил подвиг, за что Указом Президиума Верховного Совета СССР ему было присвоено звание Героя Советского Союза.

Издательство «Казахстан» выпустило книгу «Герои Советского Союза — казахстанцы». В нее вошел и очерк о Герое Советского Союза Павле Тимофеевиче Брилине.

«ДЕЛО ОКТЯБРЯ».
Родинский район.

С разных меридианов

В джунглях буржуазной «демократии»

ПОД ВЫВЕСКОЙ ТОРГОВОЙ ФИРМЫ

Внешне это здание выглядит совсем обычно. Таких в Вене десятки. Над входом—ничем не примечательная вывеска «Интора-Марктфоршунг». («Интора, исследование проблем рынков сбыта»). В капиталистических странах существует немало фирм и институтов, занимающихся вопросами рынков сбыта, опроса общественного мнения и т. п. Есть такие учреждения и в Австрии. Однако венская фирма «Интора» преследует иные цели.

Чем же занимается «Интора»? Какие «рынки» она исследует? Деятельность этой фирмы носит направленный и «весьма специфический» характер. «Интору» интересуют все люди, приезжающие в Австрию из социалистических стран. Неважно, находятся ли они в отпуске, на лечении, в командировке или просто пересекают австрийскую территорию, следуя в другую страну. «Любознательное» венское учреждение проводит якобы «опрос мнения» граждан социалистических государств. Для этой цели «Интора» располагает целой сетью агентов, владеющих славянскими языками (на работу принимаются только люди, знающие славянские языки).

Многочисленные сотрудники «Инторы» появляются везде, где могут находиться граждане из социалистических стран: на вокзалах, в отелях, просто на улице. Главное для них — «вступить в контакт», и затем начинается так называемый «опрос мнения». Вначале агент «Инторы» стремится заинтересовать «объект» и задает безобидные, «обычные» вопросы. Дескать, институт исследования общественного мнения хочет выяснить кое-какие вопросы у лиц, относящихся к различным слоям общества, в том числе и у туристов. Интересно, мол, участвовали ли вы уже в подобных опросах, что вы успели увидеть, что вам нравится или не нравится в Австрии.

Постепенно вопросы усложняются: как часто вы были на Западе в последние 10 лет, что для вас является самым важным в настоящее время, (любовь, безопасность, карьера, свобода) и что вы больше всего желаете (роскошь, хорошую зарплату и т. д.). Затем сотрудник «Инторы» прямо спрашивает: как вы оцениваете экономическое и политическое положение вашей страны ,читаете ли вы газеты, слушаете ли радио (и «западные радиостанции»).

Вопросы продолжаются сыпаться, как из рога изобилия: какие передачи вас интересуют больше всего (политика, последние известия, музыка, спорт и т. д.), каким приемником вы пользуетесь — транзисторным или стационарным, способен ли этот аппарат принимать длинные, средние, короткие волны и УКВ. На каких волнах вы слушаете передачу, как вы оцениваете радиопередачи своей страны (интересные или скучные, удачные или неудачные) и... как вы оцениваете передачи американской радиостанции «Свободная Европа».

Называются и другие западные радиостанции — радио Люксембурга, Би-би-си, «Голос Америки», «Немецкая волна», радио Ватикана и радио Вены (недавно начавшее вести передачи и на чешском языке). У слушателей радиостанций «Свободная Европа», Би-би-си и «Голоса Америки» выясняют также, на каком языке и на каких волнах чаще всего принимаются передачи. Этот круг слушателей «опрашивается» агентами «Инторы» с особым пристрастием. Газета «Фолькштимме» считает, что между радиостанцией «Свободная Европа» и «Инторой» существуют непосредственные контакты.

Надо отметить, что граждане ЧССР — чехи и словаки— в последнее время представляют особый интерес для «Инторы». Сотрудники фирмы обычно просят граждан ЧССР заполнить «анкеты с вопросами» вроде: «К кому из двух или трех личностей, независимой от их должностей, вы питаете самое большое доверие?». Если опрашиваемый по имени называет какого-нибудь крупного государственного или партийного деятеля, агент «Инторы» задает дополнительные вопросы: «Как велико ваше доверие к нему?» (абсолютное, ограниченное).

Затем следует ряд вопросов о «программе действия КПЧ». После этого агент, согласно инструкции, должен узнать, слушает ли опрашиваемый передачи «Свободной Европы», «Голоса Америки» и... радио Вены. Какая из этих радиостанций лучше всего информирована о «политических событиях в его стране». Два вопроса относятся только к радио Вены. Газета «Фолькштимме» полностью приводит их: «Какие передачи радио Вены вы слушаете в Чехословакии?» и «Слушаете ли вы передачи на чешском языке?».

Но одной из главных задач агента по-прежнему является получение данных о деятельности шпионско-клеветнического передатчика «Свободная Европа», филиал которого, как известно, находится в австрийской столице. Основными по инструкции являются три вопроса:

1. Как важны передачи радио «Свободная Европа» сейчас?

2. После какого события передачи этой радиостанции стали особенно полезными и необходимыми?

3. Какие события, происшедшие после «вторжения» (так шпионы из «Инторы» называют интернационалистическую акцию союзных социалистических стран в Чехословакии в августе 1968 года), оказали влияние на рост интереса к этим передачам?

Из этих вопросов видно, какое большое место отводится «Свободной Европе» в общих планах шпионско-подрывной службы США.

Все «беседы» и «интервью», проводимые агентами, контролируются руководителями «Инторы». Каждый сотрудник фирмы обязан своевременно сообщать, где и когда он договорился встретиться с гражданином из социалистической страны. По завершении работы с «объектом» он обязан составить также подробнейший отчет о личности «опрошенного». В этом отчете должно быть указано, где и каким образом «установлен контакт» агента с гражданином соответствующей социалистической страны (встретился на вокзале, на улице и т. д.). Впоследствии, на основании «опроса», к некоторым гражданам, уже возвратившимся домой, подсылаются лица, которые пытаются шантажировать их и склонить к шпионской деятельности против своей родины.

Таким образом, неблаговидная деятельность венской фирмы «Интора» свидетельствует о том, что западные государства в организации своих шпионско-диверсионных и подрывных актов, направленных против социалистических стран, придают Австрии огромное значение. При этом они используют «благоприятное» положение Австрии, граничащей с тремя социалистическими государствами, а также ее нейтральный статус. Шпионско-диверсионные и подрывные центры западных государств, особенно США и ФРГ, весьма своеобразно «учитывают» этот нейтралитет. Их не волнует то, что подобная деятельность находится в явном противоречии с интересами и стремлениями австрийского народа. Австрия для них — лишь удобный плацдарм для осуществления своих грязных и опасных планов.

А. УРБАН,
корреспондент ТАСС.
Вена.

НОВОЕ ПРАВИТЕЛЬСТВО ЙАР

КАИР. (ТАСС). Как сообщило радио Саны, Абдалла Аль-Куршуми сформировал новое правительство Йеменской Арабской Республики. В его состав вошли в основном лица, занимавшие неоднократно министерские посты.

Новый премьер-министр, инженер по образованию, занимал ранее пост министра коммуникаций. Заместителями премьер-министра назначены: Яхья Джагман, которому поручены внешние сношения страны; Абдель Салям Сабра, ведающий внутренними делами; Али Сейф Аль-Хауляни будет заниматься вопросами обороны и Ахмед Абдо Саид — финансами.

Прежнее правительство ЙАР, возглавлявшееся Хасаном Аль-Амри, ушло в отставку 9 июля.

НЕ ДОПУСТИТЬ ВОЗРОЖДЕНИЯ НАЦИЗМА

НЬЮ-ЙОРК. (ТАСС). Подкомиссия ООН по предотвращению дискриминации и по защите национальных меньшинств приступила к обсуждению проекта доклада, подготовленного в соответствии с решением Генеральной Ассамблеи чилийским юристом А. Санта Крус.

Предоставленное автором «Специальное исследование по вопросу о расовой дискриминации в политической, экономической, социальной и культурной областях» является, по мнению большинства делегатов, ценной и объективной работой.

СЕВЕРНАЯ ИРЛАНДИЯ. Полицейский стреляет из гранатомета во время разгона демонстрации в Лондондерри.

Фото ЮПИ—ТАСС.

«СПЕЦИАЛЬНЫЕ ПОЛНОМОЧИЯ» ДЕФРЕГГЕРА

Прошло полтора месяца с тех пор, как западногерманский журнал «Шпигель» впервые рассказал о том, чем занимался в годы войны в Италии тогдашний офицер гитлеровского вермахта, а ныне его преосвященство епископ мюнхенский Матиас Дефреггер. 25 лет назад по его приказу солдаты 114-й дивизии «альпийских стрелков» расстреляли 17 мирных жителей, то есть практически все мужское население деревушки Филетто в Апеннинах.

И вот теперь выявляются новые подробности кровавых дел, совершенных «стрелками» капитана Дефреггера. Четыре дня спустя после казни в Филетто аналогичная трагедия произошла в небольшом селении Онна, расположенном в нескольких километрах от Филетто и всего в 800 метрах от пункта, где размещался штаб Дефреггера. Два немецких солдата пытались было отнять у местного крестьянина лошадь, но он не бросился и, выхватив пистолет у одного из гитлеровцев, начал стрелять. Мародер был ранен. Расправа последовала немедленно. 11 июня 1944 года в Онну прибыли три автомашины с пулеметчиками. Были схвачены и зверски убиты мать и 16-летняя сестра того крестьянина, который «посмел поднять руку» на немецкого солдата. Во время облавы немцы схватили 16 мужчин. Женщинам запретили выходить из домов. Потом, как рассказывают очевидцы, послышались пулеметные очереди и последовал ряд взрывов. Гитлеровцы, заперев своих пленников в одном из домов, взорвали его вместе с пятью другими.

В найденном рапорте тогдашнего начальника местных карабинеров о расстреле мирных жителей Онны указывается, что и этот приказ исходил из штаб-квартиры 114-й дивизии. В «операции» участвовали солдаты, находившиеся в подчинении Дефреггера.

114-я дивизия «альпийских стрелков», что подтверждается документами Нюрнбергского процесса, была наделена «специальными полномочиями» для борьбы против партизан и тех, кто им сочувствовал, то есть гражданского населения. На деле «специальные полномочия» оборачивались грабежами и массовыми убийствами, которыми «стрелки» его преосвященства Дефреггера отличились сначала в Югославии, а затем в Италии.

Г. БАУТДИНОВ,
соб. корр. АПН.

Рим.

(По телефону).

ЗАПАСЫ ЗОЛОТА СОКРАТИЛИСЬ

ЛОНДОН, 4 сентября. (ТАСС). Новое сокращение запасов золота и обратимой валюты Англии произошло в августе.

Согласно данным, опубликованным министерством финансов, запасы сократились на 25 миллионов фунтов стерлингов по сравнению с июлем и составили 1.007 млн. фунтов. Это самый низкий уровень со времени девальвации фунта в ноябре 1967 года.

ОДИН ИЗ СЛАВНОЙ КОГОРТЫ

СЕГОДНЯ — ПОЛВЕКА С ТОГО ДНЯ, КАК ПЕРЕСТАЛО БИТЬСЯ СЕРДЦЕ НАРОДНОГО ГЕРОЯ В. И. ЧАПАЕВА. НА АЛТАЕ ЕСТЬ ТЕ, КТО СРАЖАЛСЯ В ЕГО ЛЕГЕНДАРНОЙ ДИВИЗИИ. ОБ ОДНОМ ИЗ НИХ НАШ РАССКАЗ.

МЫ ШЛИ окраиной Тальменки, той ее стороной, что вплотную подступает к лесу, и тут мое внимание привлек домик — предпоследний по улице Первой Боровой. Я еще издали заметил какой-то светлый квадрат на его стене, а подойдя ближе, разглядел, что это мраморная доска, на которой выбита надпись, удостоверяющая, что в домике живет почетный гражданин рабочего поселка Иван Михайлович Цапков.

— Чапаевец! — коротко ответил на мой вопрос спутник. — Да вон он сам. Подойдем?

Из густых зарослей смородины к калитке вышел сутулый старик в простенькой темной рубахе. Коротко остриженные волосы, совсем белые, оттеняли смуглость лица.

Увязавшийся с нами пятилетний сынишка приятеля при слове «чапаевец» первый ринулся брать интервью:

— Дедушка, а вы живого Чапаева видели?

— Видел, видел не раз, — засмеялся Иван Михайлович.

Что там мальчонка: в эту минуту мы и сами, далеко уже не юноши, как бы вернулись к давним дням, когда впервые встретились с Чапаем, шагнувшим в наше детство с экрана в знаменитом фильме братьев Васильевых.

Естественно, на первых порах наши разговоры сводились к одной теме — «чапаевской». Очень уж хотелось узнать побольше о любимом народном герое со слов человека, воевавшего в его дивизии, не так уж много их осталось — «одних убила пуля, других убила старость...».

Но рассказывал Иван Михайлович скупо и как бы чего-то стесняясь. Будто вскользь заметил: «Когда что-то интересное, так надо, конечно, писать, а когда обыденное — оно и не стоит».

ПЕРВЫЙ свой бой в составе чапаевской дивизии—это было при взятии Уфы—Цапков провел не на главном направлении. Хотя и лежал в цепи под обстрелом колчаковской артиллерии у взорванного моста через Белую, но это был всего лишь отвлекающий маневр красных, а в город группа вошла уже после того, как он был взят основными силами.

Потом был бросок по железной дороге на Бугуруслан, а оттуда, в пешем строю, под Уральск. И здесь был бой, но, как говорит Иван Михайлович, «обыкновенный», в каких ему приходилось участвовать еще в первую мировую войну, на австрийском фронте.

Из Уральска тяжело заболевшего Ивана Михайловича отправили в госпиталь в Саратов. В пути услышал о гибели начдива в окруженном казаками Лбищенске. А когда видел его? Весной 1919 года, попав впервые в дивизию.

Вот что осталось в памяти сейчас, пятьдесят лет спустя. Утро на хуторе, где размещался штаб дивизии. Дом, крытый железом, хозяйственные постройки. Перед домом — небольшое возвышение, кажется, горловина погреба. Прибывшее накануне вечером пополнение выстроили перед штабом, прозвучала команда «смирно», и на холмик поднялись двое — начальник дивизии и военный комиссар. На Чапаеве — френч защитного цвета, портупея, сабля, наган, на голове — фуражка. Фурманов одет почти так же, только вместо фуражки — шапка, довольно старая и потрепанная, должно быть, чем-то дорогая комиссару, если он с ней не пожелал расстаться.

Чапаев говорил о необходимости крепить железную дисциплину, о боевых задачах дивизии, из которых ближайшая — вышвырнуть белых из Уфы. Говорил начдив не очень складно, но уверенно, напористо.

Потом выступал Фурманов. Напомнил ленинские слова о том, что социалистическое отечество, революция в опасности. Нельзя допустить, чтобы здесь, в Приуралье, соединились две главные силы контрреволюции — армии Деникина и Колчака. Речь была замечательная, «трогала за сердце», вспоминает Цапков. Потом и еще, конечно, приходилось видеть вездесущего начдива.

ВСЕГО три месяца с небольшим провоевал Цапков в Чапаевской дивизии. Кажется, немного по масштабам почти четырехлетней гражданской войны. Но и немало. Через дивизию прошли тысячи людей, каждый что-то добавил к ее славе, и каждый до последнего своего часа вправе называть себя чапаевцем. Дух боевой чапаевской семьи наложил отпечаток на все, что довелось делать ветерану потом, после войны.

Вместе с тем, когда я слушал Ивана Михайловича, мне подумалось, что Чапаев и Фурманов, должно быть, остались очень довольны тем новым пополнением, которое дивизия получила перед решающим сражением за Уфу. Многие пришли сюда по партийной мобилизации, они быстро становились настоящими чапаевцами.

В этом пополнении было пятеро земляков из деревни Больше-Троицкой — ныне она Белгородской области, а тогда была Курской губернии. Среди них был член партии большевиков с 11 октября 1917 года, председатель волисполкома Иван Михайлович Цапков. Он не подлежал мобилизации, так как по последней партийной директиве в Красную Армию направлялись коммунисты до 28 лет, а ему в ту пору было уже 34. Но он пошел вместе с другими.

ИВАН Михайлович попал в 222-й полк, а двое его земляков — Зеликов и Гаркушин были при штабе дивизии. В ту страшную ночь оба они, застигнутые врасплох, попали в руки белоказаков. Утром их выстроили, и офицер скомандовал: «Коммунисты, выходи!». Зеликов первым вышел вперед: «Я коммунист!». Его тут же расстреляли. Гаркушину удалось бежать из плена, он-то и рассказал потом Цапкову подробности лбищенской трагедии.

5 сентября исполняется 50 лет со дня гибели Чапаева. Сейчас Василию Ивановичу было бы 82. А красноармейцу его дивизии Цапкову пошел 85-й.

Пройдена большая дорога. После госпиталя в Саратове Иван Михайлович получил шестимесячный отпуск для домашней поправки здоровья. Но ехать было некуда: в родных местах свирепствовали деникинцы. Зачислился в отдельный отряд при штабе армии.

Вместе со штабом выехал в Ташкент. Там однажды Иван Михайлович присутствовал на совещании военных хозяйственников, на котором выступал Михаил Васильевич Фрунзе. Речь шла о заготовках продовольствия, и Фрунзе давал советы, как вести это дело, чтобы не обидеть дехкан, и чтобы учет был строгий.

— Говорил он с нами, как рабочий с рабочими, — вспоминает об этой встрече Цапков.

Потом — Бухара, Фергана, Андижан. В Бухаре отдельный отряд спасал от разграбления ценности монетного двора свергнутого эмира. Цапков был старшим охраны поезда, на котором золото и серебро были доставлены в Ташкент...

В июне 1921 года вернулся в родное село, стал опять председателем волисполкома. Потом был председателем коммуны. Этой одной страницы его биографии хватит, пожалуй, на повесть, поэтому приведу только одно место из воспоминаний бывшего 25-тысячника, ныне полковника Советской Армии Кирилла Ивановича Лемешко:

«Весна 1930 года была в коммуне тяжелой. Продуктов не хватало... Душой и инициатором в преодолении трудностей был Иван Михайлович Цапков. Это он, работая с рассвета дотемна, успевал везде... Если не ладилось с сеялкой, он помогал устранять неполадки, если что нужно было в кузнице отковать, он и это делал с большим умением. Он вместе с коммунарами переносил все невзгоды, вместе ел и тут же в землянке жил. О землянке говорили, что он ее построил еще при организации коммуны, и она так и осталась его жильем и конторой, а когда он переселился в другое помещение, я не знаю... И весенний сев был завершен в срок, и урожай коммунары получили хороший», — пишет Лемешко.

Работал Цапков и зоотехником при райколхозсоюзе («сам учился по брошюрам и курсантам лекции читал»), восстанавливал один за другим самые слабые в районе колхозы, руководил тракторной бригадой («сам-то «Фордзоном» за два дня научился управлять»), был уполномоченным наркомата заготовок, директором райпромкомбината.

В 1940 году Иван Михайлович переселился с семьей в Казахстан, вступил в колхоз, стал вскоре заместителем председателя.

Потом снова райпромкомбинат—это уже в годы войны. В 45-м отметил шестидесятилетие, но работу бросать и не подумал. В 1951 году переехал к дочери в Славгород, но и здесь — прежде всего дело. Работал, пока хватало сил. Председателем местной промартели, потом в МТС инструментальщиком. Окончательно вышел на пенсию лишь в 70 лет, когда переехал сюда, в Тальменку.

И вот эти все факты он называет «обыденным», о чем и писать не стоит.

ТЕПЕРЬ вот на пенсии. Союзного значения. Аккуратный домик у самой опушки соснового бора — помогли построить районные организации к 50-летию Октябрьской революции и пребывания в партии. Сад и огород, нехитрое домашнее хозяйство («животноводство не держу, на продукты денег хватает»), дают работу и ему, и жене Марфе Николаевне — это для здоровья. Без каждодневного труда нет жизни. По вечерам — чтение, телевизор. И встречи с молодежью, со школьниками, переписка с друзьями, с красными следопытами, с родными (есть уже три правнука).

Смотрю на документы: несколько страничек воспоминаний, газетные заметки, фотографии, справки, письма, поздравительная телеграмма крайкома партии, почетные грамоты. Две правительственные награды — орден «Красной Звезды» и медаль «За доблестный труд в Великой Отечественной войне». Через всю жизнь пронес старый чапаевец верность идеалам, за которые сражался в гражданскую.

В. ЗЕЛЕНСКИЙ.

Тальменский район.

Служба здоровья

ХОРОШО ЛИ ВЫ СПИТЕ?

ПРОБЛЕМА сна занимает людей с незапамятных времен: ведь треть жизни мы проводим в этом состоянии. О сне писали философы и поэты, биологи и физики, писали по-разному, различен был и подход к вопросу. Ответ на него зависел от уровня развития научных знаний и в первую очередь биологической науки, от знакомства с физиологическими законами жизни. Но в одном сходились все — сон очень важен для человека. Справедливо было сказано: «Отними у человека надежду и сон, и он будет несчастнейшим существом на свете».

Человек длительное время может прожить без пищи, но без сна он погибает очень быстро. Ближайший помощник и ученица И. П. Павлова профессор М. К. Петрова в опытах на животных установила, что, например, собака может 25 дней голодать и при этом оставаться живой. В то же время искусственно вызванная бессонница в течение 5 дней приводит животное к гибели.

Что такое сон? Почему он так необходим? И. П. Павлов создал учение о сне как торможении высшего отдела мозга. Но это не просто выключение нервных клеток из работы, это особым образом организованная деятельность мозга, ведущая к восстановлению утраченных в дневное время свойств нервных аппаратов.

Что касается сновидений, то сейчас некоторые исследователи считают, что они даже необходимы нам. Во время сна могут совершаться процессы, имеющие непосредственное отношение к творчеству. Много примеров приводят, когда решение задачи, занимавшей долгое время ум человека, приходило во сне: идея «Божественной комедии» у Данте, ряд стихотворений у Пушкина, окончательный вариант периодической системы элементов Менделеева...

Если во время сна возможен творческий процесс, то возможно допустить и обучение во сне, гипнопедию. В конце прошлого и начале этого века ряд ученых в России, Германии, Франции использовали внушение во время сна с целью лечения детей при ночном недержании мочи. С 30-х годов снообучение за рубежом пытались использовать для обучения военнослужащих телеграфной азбуке, студентов — иностранному языку. Но до сих пор много неясного в выборе методики гипнопедии, в оценке ее результатов, не выяснено, насколько безвреден этот метод. В случаях, когда испытуемые усваивают материал, электроэнцефалографическая картина свидетельствует, что человек не спит.

Если для зрелого здорового организма искусственное сокращение сна не приносит вреда, то развивающемуся организму оно может причинить вред. Нужно думать, что правильнее ночью спать, а днем заниматься обучением.

Что укрепляет сон и что его расстраивает? Чтобы человек нормально жил и работал, ему нужно спать не менее 8 часов в сутки. Дети и подростки должны спать больше. Однако потребность в сне у каждого индивидуальная, и потому могут быть отклонения от этого правила.

Недосыпание, прерывистый или неглубокий сон могут вызвать не только утомление, но и нервные болезни. Сон расстраивает прежде всего отсутствие у человека ритма в его труде и отдыхе. Нарушение рефлекса сна наступит, если человек не ложится спать в твердо установленное время. Нарушают нормальный сон громкие звуки, напряженная умственная работа вечером, слишком теплая постель, предрасполагающая к потливости, неправильное положение головы, когда человек лежит на очень высокой или очень низкой подушке или лицом вниз.

Часто люди забывают, что для нормального сна организму нужен свежий воздух. В душном помещении человеку плохо спится, и ему часто снятся кошмарные сны. Многие забывают о необходимости кратковременных прогулок вечером на свежем воздухе. Некоторые перед сном плотно ужинают, пьют крепкий чай, кофе, курят, и это может мешать сну.

При расстройстве сна по совету врача могут быть использованы различные методы лечения: снотворные средства, теплые ножные ванны в течение 10—15 минут. Хорошо помогают общие теплые ванны перед сном с добавлением хвои, морской соли.

Заботиться о своем ночном сне человек должен сразу после пробуждения. Это должно выражаться в утренней гимнастике, в освежающем душе или влажных обтираниях, в ритмичном питании, чередовании умственного и физического труда. Необходимо помнить, что полезнее раньше встать и раньше ложиться.

Сну ребенка, подростка нужно уделять особое внимание. Для растущего организма он необходим более чем пища. Детям нужен не только ночной сон, но и дневной. В возрасте 1—2 лет дети должны спать днем дважды. С 2 до 7 лет они могут спать один раз в день, но ночью сон должен быть не менее 9—10 часов. Не меньше 9 часов в сутки должен спать и подросток.

Здоровый регулярный сон — один из факторов, способствующих сохранению бодрости и долголетия.

О. ГОЛУБКОВ,
доцент, заведующий кафедрой психиатрии АГМИ.

Аптека природы ● Аптека природы ● Аптека природы ● Аптека природы

СОБИРАЙТЕ СЕЙЧАС

ВАЛЕРИАНУ ЛЕКАРСТВЕННУЮ (кошачий корень). Встречается по берегам рек, на заливных, болотистых и сырых лугах, на лесных опушках, горных и лесных склонах. Препараты из ее корней и корневищ широко применяются как успокаивающее средство.

Заготавливают корни валерианы с июля по октябрь. Корневища и корни выкапывают лопатой, отряхивают от земли, толстые корневища разрезают вдоль и хорошо промывают в корзинах, опуская в проточную воду. Потом провяливают их на открытом воздухе и сушат на чердаках, в сараях или в сушилках при невысокой температуре. Сухое сырье перебирают, выбрасывая попорченные и заплесневелые корни. Хорошо высушенный валериановый корень имеет сильный своеобразный запах. Его нужно хранить в сухом месте отдельно от других растений, т. к. он может воспринять посторонний запах.

ЛЕВЗЕЮ САФЛОРОВИДНУЮ (маралий корень). Растет на высоких горных субальпийских и альпийских лугах, по лесным луговинам, в верхних частях лесного пояса, в горах Алтая.

В народной медицине применяется как возбуждающее при упадке сил. Говорят, что оно «поднимает человека от 14 болезней и наливает его молодостью».

Корни выкапывают лопатой, очищают от земли, складывают в корзины и тщательно промывают в воде, крупные части корневища разделяют на две части, проветривают на открытом воздухе и хорошо просушивают в сушилках или в проветриваемых помещениях.

БЕССМЕРТНИК — или сушеницу песчаную. Многолетнее растение, до 30 сантиметров высоты. Стебелек прямой, с зонтиковидным соцветием. Цветочные корзинки — желтые, шаровидные. Цветет с июня по октябрь. Растет на сухих песчаных местах, в борах, смешанных лесах, на опушках и прогалинах.

В народной медицине издавна известен, как средство против различных заболеваний печени, мочевого пузыря, почек, желудочно - кишечного тракта, при ревматизме и подагре.

Клинически установлено, что отвар и настой бессмертника стимулируют выделение желчи и мочи, усиливают секреторную деятельность желудка и поджелудочной железы и повышают кровяное давление.

Цветочные корзинки собирают не вполне распустившимися, срезая их целыми метелками с небольшим остатком стебля. Сушат в тени на воздухе или в хорошо проветриваемом помещении. При сушке очень важно сохранить естественную окраску корзиночек, так как красящие вещества, видимо, являются действующим началом.

КРОВОХЛЕБКУ — красноголовник или черноголовник — широко распространенное растение, до метра высотой, цветы мелкие, темно-вишневые и черно-пурпуровые, собранные в продолговато - овальные головки. Растет на суходольных, степных, солонцеватых лугах, в разреженных, смешанных и березовых лесах и по берегам рек.

Корневище содержит дубильные вещества, крахмал, аскорбиновую кислоту.

В практической медицине используют вяжущее, противовоспалительное и кровоостанавливающее действие кровохлебки, которое сочетается с бактерицидным, особенно сильным для микробов паратифозной и дизентерийных групп.

Корни и корневища заготавливают осенью, после отцветания растений. Сушат в сушилках, на чердаках или под навесами на открытом воздухе. Высушенные корни ломаются с треском, но не гнутся.

БОЯРЫШНИК КРОВАВО-КРАСНЫЙ — сибирский.

В научной медицине настой и экстракт боярышника рекомендуют при функциональных расстройствах сердечной деятельности, при нервных заболеваниях, сердечных неврозах и гипертонии. Экстракт боярышника входит в состав препарата кардиовалона.

Собирают плоды осенью (в сентябре — октябре) в период полного созревания, сушат на открытом воздухе или в сушилках.

С. АСТАФЬЕВА,
начальник отдела информации крайаптекоуправления.

ЧИТАТЕЛИ О КНИГАХ

«КРОВЬ И ЖИЗНЬ»

«Кровь — совсем особый сок». Эти слова гетевского Мефистофеля имеют не только иносказательный смысл. В них заключена истина. Кровь обладает многими удивительными свойствами. Она не только доставляет клеткам тела кислород и питательные вещества, но и удаляет продукты обмена, переносит гормоны, выделяемые эндокринными железами, регулирует температуру тела, забирает излишек тепла в мышцах и печени и согревает кожу, защищает человека с помощью лейкоцитов и антител от микробов.

Хотя жизненное значение крови известно с древнейших времен, учение о крови — гематология — является подлинным детищем XX века. Это очень интересная наука. Она развивается на стыке многих дисциплин: биохимии, физики, иммунологии и многих других. Сейчас создано большое количество различных кровезамещающих препаратов, найдены пути лечения и предупреждения многих болезней крови...

Успехам науки о крови, ее настоящему и недалекому будущему посвящено много статей, книг и брошюр и среди них — книга профессора Алтайского мединститута Зиновия Соломоновича Баркагана «Кровь и жизнь», изданная краевым книжным издательством как раз накануне Московского конгресса трансфузиологов мира.

Профессор, доктор медицинских наук З. С. Баркаган — один из виднейших специалистов по крови в нашей стране. Его работы в этой области известны далеко за пределами нашей Родины. Им, вместе с группой ученых медицинского, сельскохозяйственного и политехнического институтов Барнаула, создан новый весьма эффективный кровоостанавливающий препарат, нашедший широкое применение в стране и за рубежом. Баркаган основал Алтайскую школу гематологов, внесшую существенный вклад в разработку вопросов распознавания и лечения различных форм кровоточивости. Все изложенное делает книгу «Кровь и жизнь» серьезным трудом как для широкой аудитории, так и для медиков. В ней этап за этапом описываются свойства крови, ее происхождение, механизм процессов кровотворения, предупреждения и лечения ее болезней. Автор щедро делится своими личными наблюдениями, методами исследования и полученными результатами.

Особенно выделяется глава «Болезни крови — поиски, победы, неудачи». В ней автор рассказывает, как нож хирурга лечит малокровие, об особой форме ангины, вызванной употреблением в пищу перезимовавшего в поле зерна, о раке крови — лейкозе.

Хотелось бы указать и на некоторые недочеты этой интересной и нужной книги. Говоря об истории учения о переливании крови, автор не привлек сведения о профессоре С. М. Хотовинском, который уже на заре прошлого столетия первым предложил метод переливания крови и разработал технику ее выполнения. Не упоминает автор книги и профессора И. В. Буяльского, который на запрос медицинского совета в Петербурге о позволительности переливания крови ответил: «Такая операция у нас не запрещена и при всяком данном к тому случае может быть предпринята» (1846 год), а также «Трактат о переливании крови как единственном средстве во многих случаях спасти угасающую жизнь, составленный в историческом, физиологическом и хирургическом отношении» профессора Московского университета А. М. Филомафитского (1848 год). Книга выиграла бы, если бы в ней были помещены фотографии и хотя бы краткие рассказы о заслуженных донорах Алтая.

Но все это отнюдь не умаляет познавательной ценности книги «Кровь и жизнь».

А. КОДКИН,
кандидат медицинских наук.

ДОЛГОЖИТЕЛЬ ГРУЗИНСКОГО СЕЛА. 90-летний Нестор Зивзивадзе живет в селе Варцихе Маяковского района Грузии. Он уже давно получает пенсию и хорошо обеспечен. Но в горячее время летних работ старый Нестор не может усидеть дома.

НА СНИМКЕ: Н. Зивзивадзе на винограднике.
Фото Б. Дадвадзе. АПН.

ПЕРВЕНСТВО КРАЯ

ЛИДЕР УКРЕПЛЯЕТ ПОЗИЦИИ

ЗАКАНЧИВАЕТСЯ первая половина краевого чемпионата по футболу. Одной из центральных встреч последнего тура был поединок барнаульских команд «Динамо» и «Локомотив», возглавлявших турнирную таблицу. У железнодорожников, отстававших от соперников на одно очко, были реальные шансы догнать лидера. Для этого им надо было победить.

Поединок был интересен еще и тем, что на поле встречались представители двух поколений. Динамовцы — дублеры нашей команды мастеров — выступали против команды, в чьих рядах играло немало бывших футболистов «Темпа» — Неделько, Золотухин, Родников, Анузин, Черкашин.

Игра началась обоюдными атаками. К середине первого тайма динамовцы перехватили инициативу и прочно овладели центром поля, где уверенно действовали Садовников, Долгов и Ефимов. А на 18 минуте счет стал 1:0 в пользу «Динамо». Счет открыл Яворович.

После перерыва преимущество полностью перешло к дублерам. Еще дважды (Яворович и Долгов) поражали они ворота соперников. И лишь в конце поединка «Локомотив» сумел забить «гол престижа» (сделал это с одиннадцатиметрового удара Ганов).

В этом матче дублирующий состав барнаульских мастеров кожаного мяча сумел переиграть соперников не только технически, не только за счет физической подготовки, но и грамотно построив свою игру. Так, у железнодорожников нападение оказалось полностью отрезанным от полузащиты. А нападающие «Динамо», умело растягивая оборону соперников, создали немало выгодных моментов для взятия ворот.

В. СЛАВИН.

НА СНИМКЕ: прорыв Долгова.
Фото Б. Брязгина.

ФУТБОЛ

СВЕРХМАРАФОН ЗАКОНЧЕН

Вот и закончился продолжавшийся две недели сверхмарафонский пробег Барнаул—Шушенское. В среду комсомольцы «Трансмаша» финишировали. В Шушенском они проведут четыре дня, поработают на Мемориальном комплексе, посетят ленинские места, встретятся с жителями села, а седьмого сентября будут дома, в Барнауле.

Е. ПЕРЕПЕЛИЦА.

ВНИМАНИЮ ЛЮБИТЕЛЕЙ ФУТБОЛА

В кассах стадиона «Динамо» вы можете приобрести справочник-календарь на третий круг чемпионата страны среди команд 2-й группы класса «А».

Редактор
А. ПРОЗОРОВ.

С 28 АВГУСТА ПО 10 СЕНТЯБРЯ НА АЛТАЕ ПРОВОДИТСЯ КИНОФЕСТИВАЛЬ

«ЗДРАВСТВУЙ, ШКОЛА!»

Дорогие ребята! Приглашаем вас в кинотеатры и клубы края на встречу с любимыми героями детских фильмов.

КАДР ИЗ ФИЛЬМА «ДОЖИВЕМ ДО ПОНЕДЕЛЬНИКА».

СМОТРИТЕ В ДНИ КИНОФЕСТИВАЛЯ ХУДОЖЕСТВЕННЫЙ ФИЛЬМ

«ДОЖИВЕМ ДО ПОНЕДЕЛЬНИКА»,

получивший высшую награду на шестом Международном кинофестивале в Москве.

АЛТАЙСКАЯ КРАЕВАЯ ФИЛАРМОНИЯ
концерты Молдавского джаз-оркестра

БУКУРИЯ

Художественный руководитель — народный артист МССР

ШИКО АРАНОВ

Концерты состоятся:
10-го сентября — в клубе меланжевого комбината.
13-го сентября — в ТЮЗе.
14-го сентября — в политехническом институте.
Начало в 20 час.
12-го сентября — во Дворце химиков.
Начало в 19 час.
Билеты продаются в ЦУМе общественными распространителями и в кассе филармонии (ул. Интернациональная, 56), с 11 до 19 час.

ВЕСЕЛОЯРСКОЕ СПТУ-28 РУБЦОВСКОГО РАЙОНА

ОБЪЯВЛЯЕТ ПРИЕМ УЧАЩИХСЯ

НА 1969—70 УЧЕБНЫЙ ГОД.

по следующим специальностям:
Тракторист-машинист широкого профиля с одногодичным и двухгодичным сроком обучения, экскаваторщик-мелиоратор с одногодичным и двухгодичным сроком обучения, электромонтер-экскаваторщик, шофер-слесарь.

На учебу принимаются лица не моложе 15 лет — на 2-годичный срок обучения и не моложе 16 лет — на одногодичный срок обучения, с образованием не ниже 7 классов.

Для поступления в училище необходимо представить следующие документы: заявление о приеме на имя директора, свидетельство о рождении, свидетельство или справку об образовании, медицинскую справку о состоянии здоровья (получить в училище), справку с места жительства, четыре фотокарточки размером 3×4 см., характеристику с места работы или учебы, автобиографию.

Учащиеся обеспечиваются бесплатным трехразовым питанием, обмундированием, стипендией — 10 рублей, семейным — 20 рублей, постельными принадлежностями и квартирными в сумме 3 рубля в месяц.

Начало занятий по мере комплектования группы.

ИЗДАТЕЛЬСТВО «ЛЕСНАЯ ПРОМЫШЛЕННОСТЬ» ИМЕЕТ В ПРОДАЖЕ СБОРНИК № 10

единых районных расценок на строительные работы.

Цена — 57 коп.

Сборник состоит из двух разделов: «Озеленение» и «Защитные лесонасаждения». Раздел первый — «Озеленение» — составлен Проектным институтом Гипрокоммунстрой Министерства коммунального хозяйства РСФСР.

Раздел второй — «Защитные лесонасаждения» — разработан Всесоюзным проектно-изыскательским институтом «Союзгипролесхоз» Гослесхоза СССР под методическим руководством НИИ экономики строительства Госстроя СССР и рассмотрен отделом сметных норм и ценообразования в строительстве Госстроя СССР.

Расценки первого раздела предусматривают производство работ по озеленению городов, поселков, дорог, лесопарков, территорий промышленных предприятий и территорий строящихся объектов.

Расценки второго раздела предусматривают работы по созданию полезащитных и защитных насаждений по берегам водоемов, каналов, вдоль автомобильных дорог, лесопарков, а также по облесению и закреплению песков, оврагов и балок, устройству террас и созданию леса на вырубках.

«Единые расценки» высылаются наложенным платежом (без задатка) по указанному вами адресу.

Письмо-заявку необходимо направить по адресу: г. Москва, центр, ул. Кирова, 40 «а», издательство «Лесная промышленность», отдел распространения и рекламы.

СТРОИТЕЛЬНО-МОНТАЖНОМУ ТРЕСТУ «АЛТАЙКООПСТРОЙ»

ТРЕБУЮТСЯ:

в Алейское торгово-кооперативное училище крайпотребсоюза — **преподаватель.** Квартира предоставляется;
в Алейское стройуправление — **начальник ПТО, прорабы;**
в Ключевское стройуправление — **главный инженер;**
в Благовещенское СУ — **мастер.** Квартира предоставляется;
в Бийское стройуправление — **прорабы** и **мастера** — в села Смоленское и Белокуриха. Квартиры предоставляются;
в Заринский стройучасток — **прораб.** Квартира предоставляется;
в Каменский завод железобетонных изделий — контрольный **мастер,** знакомый с производством железобетона;
в аппарат треста — **старший бухгалтер-ревизор,** зарплата 146 руб., **товаровед** в отдел снабжения, **рабочие, грузчики.**
Обращаться: г. Барнаул, ул. М. Горького, 21, в отдел кадров треста.

ПРИГЛАШАЮТ НА РАБОТУ:

БАРНАУЛЬСКИЙ ХЛЕБТОРГ — **продавцов, учеников продавцов, зав. магазинами** со средним специальным образованием, **кассиров** кассовых аппаратов, **механика** холодильного оборудования, **операторов** машиносчетного бюро, **экономиста, плотников, печника, рабочих** в магазины и **грузчиков** на базу торга.
Обращаться: г. Барнаул, пр-кт Ленина, 16, в отдел кадров.

БАРНАУЛЬСКИЙ ОТДЕЛ ГПИ «СИБИРСКИЙ ПРОМСТРОЙПРОЕКТ» — **инженеров и техников, строителей, сантехников, сметчиков и ПОС, инженеров** по составлению генплана предприятий, **инженера-экономиста** по технико-экономическому обоснованию размещения предприятий, **копировщиц.**
Оплата — по 1 группе проектных институтов.
Квартиры предоставляются по договоренности.
Обращаться: ул. Деповская, 7, комн. 42, тел. 5-10-56.

13-я ДИСТАНЦИЯ СИГНАЛИЗАЦИИ И СВЯЗИ на постоянную работу: **электромехаников** и **монтеров** для обслуживания телефонных сетей.
Принятые пользуются льготами работников железнодорожного транспорта.
Обращаться: г. Барнаул, ул. Привокзальная, 41, телефон 92-25-07, в отдел кадров.

ГОРОДСКОЕ ПРОФТЕХУЧИЛИЩЕ № 37 при заводе «Трансмаш» — **мастеров** производственного обучения с опытом работы и **преподавателей.**
Обращаться: г. Барнаул, пр. Калинина, 28, в отдел кадров завода.

БАРНАУЛЬСКОЕ ПАССАЖИРСКОЕ АВТОТРАНСПОРТНОЕ ПРЕДПРИЯТИЕ № 2—шоферов 1 и 2 классов на автобусы, **шоферов** 3 класса для переподготовки на 2 класс, **кондукторов, автослесарей, автоэлектриков, аккумуляторщиков, слесарей-моториста, слесарей** по оборудованию, **слесарей-сантехников, электриков-силовиков, токарей, газосварщиков, плотников, маляров, рабочих** строительных профессий, **сторожа, кузнецов, разнорабочих** по гаражу, **вахтеров** в общежитие, **ст. кассира, мастеров, механиков, техника-нормировщика, рабочих** на мойку автобусов.
Одноиким предоставляется общежитие. Доставка на работу и с работы служебными автобусами.
Обращаться: г. Барнаул, 9-й Заводской проезд, 21, в отдел кадров.
Проезд автобусами № 1, 19 до остановки «Комбинат химического волокна».

БАРНАУЛЬСКИЙ ОРДЕНА ТРУДОВОГО КРАСНОГО ЗНАМЕНИ МЕЛАНЖЕВЫЙ КОМБИНАТ ОТКРЫВАЕТ КУРСЫ по подготовке поммастеров для ткацкого производства.
Срок обучения один год.
На период обучения заработная плата — 80—90 руб.
Средняя заработная плата у поммастера — 170—180 рублей.
Иногородние обеспечиваются общежитием.
Обращаться в отдел кадров комбината по адресу: г. Барнаул, ул. Полевая, 8.

ТЕЛЕВИДЕНИЕ

19.30 — Из блокнота писателя. 19.55 — «Голос моря», научно-популярный киноочерк. 20.05 — Телепанорама. 20.25 — «Фитиль-44» сатирический киножурнал. 20.35 — «Плакат времени», музыкальная передача. 21.20 — «Анна Каренина», художественный фильм, 1 серия.

КИНО

«РОССИЯ». «КОЛОНИЯ ЛАНФИЕР». В 9, 10-45, 12-30, 14-15, 16, 17-45, 19-30, 21-15. На удлиненном сеансе в 21-15 — «НОВГОРОД — ФЕОФАН ГРЕК». «ТВОИ ПОЗЫВНЫЕ». «ВОДА И КАМЕНЬ». «БАЛ В СУББОТУ ВЕЧЕРОМ». В 10, 11-45, 13-30, 15-15, 17, 18-45, 20-30, 22-15.

«ЮНОСТЬ». «СЛЕДЫ ВЕДУТ В ПРОПАСТЬ». В 9-30, 13, 14-45, 18-15, 21-45. «СВАДЬБА В МАЛИНОВКЕ». В 11-15, 16-30, 20.

«РОДИНА». Кинофестиваль «ЗДРАВСТВУЙ, ШКОЛА!». «НЕПОДДАЮЩИЕСЯ». В 9-30. Цветной спортивный фильм «ТРУДНЫЕ СТАРТЫ МЕХИКО». В 10, 22-20. «ВЛВОЕ БОЛЬШЕ, ЧЕМ НИЧЕГО». В 11-10, 11-50, 14-20, 15, 17, 17-40, 19-40, 20-20.

«ОКТЯБРЬ». «ЧАПАЕВ». В 9-30 (для детей), 18-25. «БАЛ В СУББОТУ ВЕЧЕРОМ». В 11-30, 15, 22. На удлиненном сеансе в 22 часа — «ЗРИТЕЛЬНАЯ ПАМЯТЬ ИСТОРИИ». «КОЛОНИЯ ЛАНФИЕР». В 13-10, 17, 20-25.

Выставка ДНХ. «ДАКИ». В 13, 15, 17.

«ПЕРВОМАЙСКИЙ». «ПРАЗДНИК СВЯТОГО ИОРГЕНА». В 10, 12, 13, 15, 18, 20, 22. «НА БОЕВОЙ ПОВОЗКЕ ЖИЖКИ». В 11. «ДЕВЧАТА». В 17, 19, 21. На удлиненном сеансе в 21 час — «БЕРЕГИСЬ, ИДЕТ ПОЕЗД». «ДОКЕР».

Кинотеатр «ОГОНЕК». «НЕУЛОВИМЫЕ МСТИТЕЛИ». В 14. «НОВЫЕ ПРИКЛЮЧЕНИЯ НЕУЛОВИМЫХ». В 16.

«ЧАЙКА». «ВАСИЛИСА ПРЕКРАСНАЯ». В 9-30 (для детей). «ХОЗЯИН ТАЙГИ». В 11, 12-45, 14-30, 16-15, 18, 19-45, 21-30.

Кинотеатр «ЛЕТО» (пос. Мирный). «АННЫЧКА». В 19, 21.

«АЛТАЙ». «ДОБРОВОЛЬЦЫ». В 15 (для детей). «БОМБЕЙ В ОБЪЯТИЯХ НОЧИ». В 17, 19, 21. На удлиненном сеансе в 21 час — «ВРЕМЯ БОЛЬШИХ ИСПЫТАНИЙ».

Клуб МЕЛАНЖЕВОГО КОМБИНАТА. «МЕСТО ВСТРЕЧИ — ЖЕНЕВА». (2 серии). В 15, 18, 21.

ДВОРЕЦ КУЛЬТУРЫ ХИМИКОВ. «ХОЗЯИН ТАЙГИ». В 15, 17, 19, 21.

Парк МЕЛАНЖЕВОГО КОМБИНАТА. «СИРТАКИ». В 20-30.

ПОГОДА

Сегодня днем по краю, по данным синоптиков, переменная облачность, без осадков, по восточным и предгорным районам местами слабый дождь, возможна гроза, ветер ночью переменный, 5—10, днем юго-западный, 7—12 метров в секунду, по южным районам до 15 метров в секунду, температура 24—29 градусов тепла.

По Барнаулу — переменная облачность, без осадков, ветер ночью переменный, 5—10, днем 7—12 метров в секунду, температура 26—28 градусов тепла.

Вчера днем уровень воды в Оби в районе Барнаула составлял 178 сантиметров над 0 графика водного поста. Температура воды 16,4 градуса тепла.

УЧЕБНЫЙ КОМБИНАТ ЦСУ в Барнауле и Бийске ОБЪЯВЛЯЕТ ПРИЕМ УЧАЩИХСЯ с отрывом от производства на курсы подготовки бухгалтеров промышленных предприятий, совхозов и колхозов, а также без отрыва от производства (в вечернее время) в группы **повышения квалификации бухгалтеров, главных** (старших) **бухгалтеров** промышленных предприятий.
Прием на курсы производится индивидуально и по направлению организаций, комбинат заключает договоры с организациями на проведение семинаров по журнально-ордерной форме учета, сальдовому методу учета материалов, нормативному методу учета затрат на производстве и по вопросам механизации учета.
Обращаться по адресу: г. Барнаул, Короленко, 108, телефон 5-50-45, г. Бийск, М. Горького, 133, телефон, Заречье, 0-45.

ОКТЯБРЬСКИЙ РАЙКОМ ДОСААФ ПРОИЗВОДИТ НАБОР на платные курсы радиотелемехаников, мастеров и слесарей КИП, шоферов-профессионалов, бульдозеристов и мотоциклистов.
Принимаются лица, окончившие 8 классов, и по направлению предприятий для повышения квалификации.
Обращаться: пр-кт Калинина, 8 «а», телефон 5-43-84.

МЕНЯЮ 2-комнатную квартиру со всеми удобствами в г Кременчуге на 2- или 3-комнатную квартиру в центре города Барнаула.
Обращаться: пр-кт Ленина, 82, кв. 41, телефон 5-37-69.

НАШ АДРЕС И ТЕЛЕФОНЫ:

Барнаул, ул. Короленко, 105. ТЕЛЕФОНЫ: справки 5-49-56, заместитель редактора 5.48.37, ответственный секретарь 5-52-34, заместители отв. секретаря 5.51-13. ОТДЕЛЫ: партийной жизни 5-43-54, 5-53-11, пропаганды и агитации 5-50-92, советского строительства и быта 5-51-73, 5-53.11, сельского хозяйства 5-46-73, 5-54.64, промышленности и транспорта 5.52-63, 5-46-12, строительства 5.49-54, культуры и учебных заведений 5.50-82, информации и спорта 5-46-92, писем 5-54.12, 5-48-71, стенографистка 5.45-62, отдел объявлений 5.53.62. Общественная приемная работает с 10 до 14 часов (кроме субботы и воскресенья). Телефон 5-57-62.

Типография издательства Алтайского крайкома КПСС. г. Барнаул.

АГ 06593. 50.300.
Заказ № 4823.
Тираж 170.000 экз.