ПРОЛЕТАРИИ ВСЕХ СТРАН, СОЕДИНЯЙТЕСЬ!

АЛТАЙСКАЯ ПРАВДА

Орган Алтайского краевого комитета КПСС и краевого Совета депутатов трудящихся

№ 199 (14477) • ВТОРНИК, 26 АВГУСТА 1969 ГОДА • Год издания 53-й • Цена 2 коп.

Первая заповедь хлебороба

У советского земледельца, воспитанного Коммунистической партией, нет выше интересов, чем интересы государства, интересы народа. И потому он живет заботами о преумножении богатства и могущества Родины.

Особенно ревностно он относится к тому, чтобы у нашей страны были всегда необходимые запасы хлеба. Ведь хлеб — всему голова. Будет много хлеба — значит будет больше мяса, молока и других продуктов. И потому выполнение плана хлебосдачи земледельцы считают своей первой заповедью.

Стремлением выполнить свою первую заповедь в эти дни живут и хлеборобы края. Они близко к сердцу приняли призыв тружеников полей ордена Ленина колхоза «Россия» Змеиногорского района и совхоза «Бийский» Бийского района, решивших уже в нынешнем году значительно перевыполнить пятилетний план-заказ заготовок зерна, и развертывают боевое социалистическое соревнование за проведение уборки урожая в сжатые сроки и без потерь, изыскивают дополнительные резервы и возможности для увеличения сдачи и продажи хлеба государству. Например, хлеборобы совхоза «Тогульский» дали слово засыпать нынче сверх годового плана 20 тысяч центнеров зерна, колхоза имени XIX съезда партии Петропавловского района — 8 тысяч центнеров. На год раньше срока выполнят пятилетний план-заказ по продаже зерна совхоз «Чумышский» Кытмановского района, колхоз им. Карла Маркса этого же района и некоторые другие хозяйства.

В крае есть немало бригад, отделений, звеньев, механизированных отрядов, которые, несмотря на засушливое лето, вырастили неплохой урожай. Коллективы этих подразделений также сейчас направляют всю свою энергию, все свои силы на то, чтобы собрать весь выращенный хлеб до единого зерна и как можно больше сдать его Родине.

Эти патриотические чувства хлеборобов священны. Их дела и помыслы заставляют всю краевую партийную организацию, всех тружеников сельского хозяйства края еще внимательнее и строже оценить свои возможности и резервы для увеличения вклада земледельцев Алтая в хлебный баланс страны. И потому для партийных организаций, местных Советов, сельскохозяйственных органов сейчас нет важнее задачи, чем создание боевого настроя на хлебозаготовках.

А это значит — знаменем уборки должно стать выполнение первой заповеди земледельца — плана хлебосдачи. Ни один колхоз, ни один совхоз, ни одна бригада и отделение не могут не участвовать в пополнении хлебных ресурсов страны. Задача райкомов партии, райисполкомов—в ближайшие дни внимательно разобраться с каждым хозяйством, определить его возможности по увеличению вклада в хлебный баланс и обеспечить своевременную отгрузку зерна государству.

Сибирская осень внесла в планы уборочных работ существенные коррективы. Сейчас зерновые практически созрели повсеместно. И если упустить время — урожаю будут нанесены невосполнимые потери. Задача состоит в том, чтобы, преодолевая все трудности, взять хлеб, взять его до единого зерна.

На днях крайком партии провел совещание первых секретарей райкомов партии и председателей райисполкомов. Такие же совещания с участием руководителей хозяйств и секретарей партийных организаций состоялись во всех районах. На них были обсуждены коренные вопросы уборочных работ. Надо, чтобы выработанные коллективным опытом стратегия и тактика проведения жатвы во всех хозяйствах претворялись в жизнь неукоснительно.

А для этого, прежде всего, нужно поднять на должный уровень чувство ответственности у каждого специалиста и руководителя, у каждого хлебороба. Сегодня мы не можем, не имеем права мириться с фактами неорганизованности, простоя техники, недисциплинированности отдельных работников. Каждый на порученном ему участке уборочного конвейера обязан трудиться в полную меру своих сил, изыскивать возможности и резервы для повышения темпов жатвы и хлебозаготовок.

И там, где работы организованы именно так, обеспечен успех. Колхозники сельхозартели «Родина» Усть-Пристанского района (председатель тов. Павлухин А. С., секретарь партийной организации тов. Легостаев А. А.) сумели, четко организовав уборочные работы, к 25 августа обмолотить хлеба с 62 процентов посевных площадей. Вчера колхоз выполнил план-заказ государства на продажу зерна, отгрузив его 36 тысяч центнеров вместо 35. Подсчитав свои резервы, колхозники решили продать сверх плана еще 10 тысяч центнеров зерна.

Этот пример показывает, что если капризам погоды противопоставить упорство, настойчивость, высокую организованность, то можно высокими темпами убирать хлеб и сдавать его государству.

Но в крае есть и другие примеры, которые не красят отдельных руководителей. Вместо того, чтобы мобилизовать хлеборобов на ускорение темпов уборки, в Бурлинском, Баевском, Романовском, Славгородском и некоторых других районах все еще ведутся разговоры об ущербе, который нанесла засуха урожаю. Такое поведение руководителей ничем не оправдано. Интересы дела требуют не сетований на засушливое лето и дождливую осень, а решительных действий, мобилизации всех сил и средств на ускорение темпов уборки урожая, борьбы за каждый колос, каждое пшеничное зерно.

У хлеборобов Алтая накоплен большой опыт проведения жатвы в сложных условиях. К этому опыту прибавилась более совершенная техника, а самое главное, у нас выросли новые замечательные кадры механизаторов, специалистов, организаторов сельскохозяйственного производства. Партийные организации, опираясь на эту могучую силу, имеют все возможности поднять всех трудящихся края на борьбу за хлеб и обеспечить быструю и без потерь уборку урожая всех сельскохозяйственных культур.

Это будет лучшим подарком трудящихся Алтая 100-летнему юбилею В. И. Ленина.

Ленинский год ударной работы

У инициаторов соревнования

СПЛОШНЫМ ФРОНТОМ

На полях совхоза «Бийский» с раннего утра до позднего вечера кипит работа: скашиваются и убираются хлеба, следом идут волокуши и стогометы, а за ними — тракторы с плугами. Уборка урожая четвертого года пятилетки идет сплошным фронтом. Труженики совхоза используют для работы каждый погожий час.

Земледельцы готовят достойную встречу знаменательной дате — 100-летию со дня рождения В. И. Ленина. Они решили нынче, то есть за четыре года, завершить пятилетний план продажи зерна государству. Совхоз уже отгрузил в закрома Родины двадцать две тысячи центнеров зерновых нового урожая. (Снимок внизу слева — идет погрузка зерна для отправки на элеватор). Шесть тысяч центнеров засыпано на семена. Освободившиеся поля распаханы под зябь. А на паровых полях ведется сев озимой ржи. Быстро и качественно засевают поля бригады Михаила Швецова и Ивана Брагина (снимок в центре).

По 12—13 часов в день работают в поле комбайнеры И. Р. Парада, Ю. В. Полосухин, В. В. Переладов, В. В. Шубин, А. П. Маняхин, Н. П. Сизов. Они трудятся в счет 1971 года. Коммунист Алексей Прокопьевич Маняхин, например, в прошлом году был первым тысячником в совхозе. (Снимок вверху справа). И в нынешнюю уборку он одним из первых завоевал звездочку тысячника. Сейчас этот рубеж позади. Комбайнер А. П. Маняхин заканчивает намолот второй тысячи центнеров зерновых.

Часто капризничает алтайская погода. Но, несмотря на это, радостны лица земледельцев. Выращен неплохой урожай. И в этом — заслуга тружеников совхоза, инициатора краевого социалистического соревнования по досрочному выполнению заданий пятилетки среди совхозов и колхозов.

В. ПАВЛОВ.

Фото Е. Шлея.

ВКЛАД ПЫТЛИВЫХ

Рационализаторы завода «Геофизика» приближающийся ленинский юбилей встречают хорошими трудовыми подарками. За полугодие было подано и внедрено более 520 предложений, экономия от которых составила 267,4 тысячи рублей.

А. СМИРНОВ.

СЛОВО СДЕРЖАНО. ХЛЕБ ИДЕТ СВЕРХ ПЛАНА!

В ПОСЛЕДНИЙ ЧАС

Вчера колхозники нашей сельхозартели «Родина» Усть-Пристанского района одержали первую победу в борьбе за хлеб. Мы выполнили план-заказ государства на продажу зерна. В ЗАКРОМА ГОСУДАРСТВА ЕГО ОТГРУЖЕНО 36 ТЫСЯЧ ЦЕНТНЕРОВ, ВМЕСТО 35 ТЫСЯЧ ЦЕНТНЕРОВ ПО ПЛАНУ.

Поддерживая инициативу хлеборобов колхоза «Россия» и совхоза «Бийский», наши колхозники, подсчитав свои резервы и возможности, РЕШИЛИ ПРОДАТЬ СВЕРХ ПЛАНА ЕЩЕ 10 ТЫСЯЧ ЦЕНТНЕРОВ ЗЕРНА.

Урожай выращен неплохой. С каждого гектара зерновых намолачиваем свыше 15 центнеров хлеба. Мы уже убрали хлеба с 62 процентов посевной площади. Зерна достаточно, чтобы засыпать его на семена, на фураж и в другие фонды. Думая прежде всего об интересах государства, приложим все усилия к тому, чтобы обещанные 10 тысяч центнеров зерна сверх плана отгрузить как можно быстрее.

Одновременно с уборкой в колхозе идет вспашка зяби, заготовка кормов.

Успешное завершение всех сельскохозяйственных работ — будет лучшим подарком 100-летнему юбилею Ильича.

А. ПАВЛУХИН — председатель колхоза «Родина».
А. ЛЕГОСТАЕВ — секретарь парторганизации.
В. КРАНИН — секретарь комсомольской организации.
П. ЕРОХИН — председатель местного комитета профсоюза.

На календаре — год 1971-й

Личную пятилетку — досрочно! — под таким лозунгом несут ленинскую трудовую вахту труженики Угреневского овощесовхоза. В соревновании участвуют и работники молочнотоварных ферм.

Одной из первых завершила выполнение личной пятилетки доярка Анна Андреевна Степнова. При плане 2.970 центнеров она уже надоила 3.149 центнеров молока.

По трудовому календарю будущего года начали работать также доярки член КПСС Анна Прокопьевна Урайкина, Дарья Павловна Клинникова, Ольга Трофимовна Скиданчук. Скоро перешагнет пятилетний рубеж по надою молока еще одна доярка — Ирина Прокопьевна Щербинина.

А. ОСТРЯКОВ.

Бийский район.

ЗАПАС ПРОЧНОСТИ

Шесть лет тому назад пришли они на Алтайский моторный завод. С тех пор и работают Василий Миргородский и Александр Удодов, сменяя друг друга на одних и тех же станках.

Вот их хозяйство: три станка, тумбочка, инструмент. Обычно принято так — тумбочка у каждого рабочего своя, инструмент у каждого отдельный. Миргородский и Удодов решили объединиться. Ответственность за инструмент повысилась вдвое. Ведь ребята понимали, что, случись у одного неполадка, придется туго сменщику.

Отсюда пришла и мысль ликвидировать межсменные простои. Они так трудились: отработал смену, прибрал инструмент, почистил станок и— домой. А однажды кто-то из них удивился: зачем же мы станки выключаем? Ведь за оборудованием следим отлично, инструмент у нас общий, значит, сменщику можно вставать к работающему станку. Передача стала вестись на ходу.

И это еще не все. Ребята решили: уж раз мы работаем заодно, почему бы и деньги не получать из общего котла. Поддержали их еще двое — автоматчики Виктор Шок и Дмитрий Баркалов. Теперь вся бригада Миргородского стала и произведенные детали, и заработанные деньги делить поровну.

Возможно, возникнут возражения: а что если один из них начнет работать спустя рукава или делать бракованные детали? Думаю, что опасения напрасны. Судите сами — бригаде Миргородского доверяют обработку самых сложных деталей. Причем, в 1967 году бригадой сэкономлено 5.030 килограммов металла. Еще больше — в прошлом году. Почти девять дней не получали они металл со склада! И в этом году четверка Миргородского уже внесла в ленинский фонд экономии несколько сот килограммов стали различных марок.

Запас прочности, которым обладает бригада, пожалуй, можно объяснить не только высоким мастерством ее членов (у бригадира—шестой разряд, Удодов недавно сдал на пятый, у Баркалова и Шока — четвертый), но и тем творческим отношением к труду, который характерен для нее. Приведу один пример. Обработка седла клапана считается на заводе одной из сложнейших операций. Осваивать ее поручили бригаде Миргородского. А технология освоения такова, что из тысячи деталей — пятнадцать—двадцать идет в брак. Это почти неизбежно. Ребята с такими потерями мириться не захотели. Посоветовались с инженерами, технологами и своего добились. Сократили число бракованных деталей до пяти. Причем, каждый станок дает теперь 800 деталей при норме 600. В пользу бригады говорит и такой факт. При мелких неполадках станочники не бегут искать слесаря, а устраняют их сами.

Сейчас В. Миргородский, А. Удодов, Д. Баркалов и В. Шок стремятся выполнить пятилетний план бригады до ноября 1969 года. И, конечно, своего они добьются.

В. БЕЗНОСЕНКО.

г. Барнаул.

ВЧЕРА

ХОРОШИЙ ПОДАРОК К НОВОМУ УЧЕБНОМУ ГОДУ

преподнесли школьникам строители колхоза «Победа» Краснощековского района. Они сдали новую двухэтажную школу на 320 мест.

В НАРОДНУЮ РЕСПУБЛИКУ БОЛГАРИЮ ВЫЕХАЛА ТУРИСТИЧЕСКАЯ ГРУППА АЛТАЙСКОЙ МОЛОДЕЖИ.

В ее составе — комсомольские работники, учителя и инженеры. Они побывают в городах и селах страны, познакомятся с жизнью болгарской молодежи, примут участие в празднновании 25-летия со дня свержения фашистской диктатуры в Болгарии.

ЧТОБ РОДИНА УКРАСИЛАСЬ САДАМИ

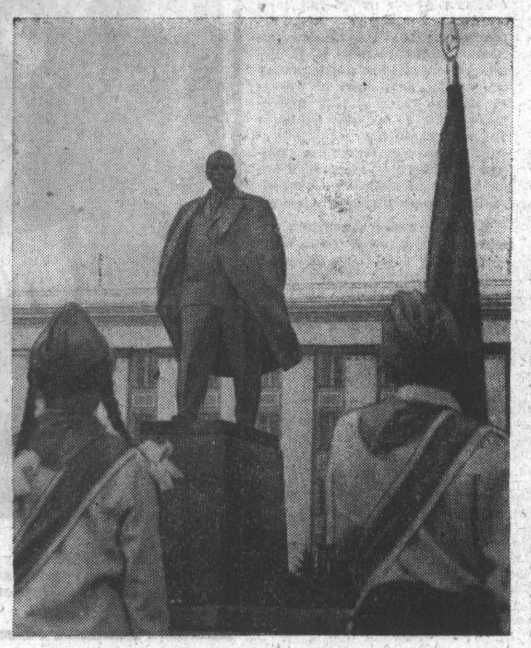

ОБРАЩЕНИЕ

участников краевого слета юных натуралистов ко всем пионерам и школьникам Алтайского края

Из далеких горных сел и таежных поселков, из степных просторов Кулунды, из районов и городов нашего края собрались мы, посланцы многотысячной армии юннатов, на свой традиционный слет.

Мы собрались вместе в дни, когда вся наша страна идет навстречу славной дате — столетию со дня рождения Владимира Ильича Ленина. Готовим свои трудовые подарки и мы, пионеры и школьники Алтая. Активно участвуем в социалистическом соревновании за звание лучшей производственной бригады, школьного лесничества, опытного участка, в эстафете цветов, в конкурсе на лучшее озеленение и охрану зеленых насаждений в городах и селах. Юными любителями природы уже высажено 2650 тысяч деревьев и кустарников, изготовлено 80 тысяч гнездовий, 15 тысяч кормушек. Более 20 тысяч ребят являются членами Всероссийского общества охраны природы.

По почину выпускников школ Троицкого, Поспелихинского, Кытмановского районов более 3 тысяч выпускников остались работать в родном селе.

Юными хозяевами земли называет нас народ, и наш святой долг — внести достойный вклад в могучий поток всенародного созидания.

На заре Советской власти подписал В. И. Ленин декрет об охране природных богатств Советского государства. В выполнении ленинского завета общее желание объединяет ребят — сделать нашу Родину еще краше, еще богаче.

Мы, участники слета, обращаемся к вам, пионеры и школьники Алтая:

— готовьте себя к труду в сельском хозяйстве, осваивайте профессии полеводов, механизаторов, животноводов;

— множьте ряды юных натуралистов, создавайте в школах, колхозах, совхозах кружки юннатов, ученические производственные бригады, школьные лесничества, первичные организации общества охраны природы. Активно включайтесь во Всесоюзный смотр работы ученических производственных бригад;

— шире вовлекайте своих товарищей — пионеров и школьников — в ряды юных друзей природы, улучшайте натуралистическую и опытническую работу, оказывайте активную помощь своему совхозу, колхозу, лесничеству;

— добивайтесь на своих полях высоких урожаев зерна, овощей, картофеля, плодов, ягод;

— организуйте на животноводческих фермах шефство над молодняком. Оказывайте колхозам и совхозам помощь в заготовке кормов;

— создавайте в бригадах и лесничествах летние лагеря труда и отдыха. Пусть каждый такой лагерь станет центром воспитательной, культурно-массовой, спортивно-туристской работы среди пионеров и школьников;

— любите наших пернатых друзей — птиц. Берегите их, заботьтесь о гнездовьях и кормушках для них;

— украшайте свой город, свое село цветами. Выращивайте рассаду, собирайте семена, разбивайте газоны, чтобы ярким цветником стала наша земля.

Пусть зашумят на пустырях сады, выращенные нашими руками, пусть леса преградят дорогу ветрам — врагам урожая, а новые сорта пшеницы, выведенные юными опытниками, переселятся со школьных делянок на совхозные и колхозные поля.

Пусть наш труд, украшающий и преобразующий землю, будет лучшим подарком к ленинскому юбилею.

Пусть цветет и хорошеет наша Советская Родина!

УЧАСТНИКИ КРАЕВОГО СЛЕТА ЮНЫХ НАТУРАЛИСТОВ И ОПЫТНИКОВ СЕЛЬСКОГО ХОЗЯЙСТВА.

ДРАГОЦЕННОЕ НАСЛЕДИЕ

ШАГИ ЛЕНИНИАНЫ

ПРИЕЗЖАЯ в Павловск, обращаешь внимание на такую деталь. На центральной улице, на самом красном месте, недалеко от памятника Ильичу, установлена Доска почета передовиков производства. А неподалеку — другая. На ней — портреты лучших пропагандистов района. Хороших производственников чествуют у нас везде. В любом районном центре, в любом хозяйстве увидишь их портреты, а вот заслуги пропагандистов кое-где еще остаются в тени. Если и посвящают им стенд, то выставляют его где-нибудь в зале или фойе райкома. А здесь Доска почета лучших пропагандистов и броско оформлена, и расположена на самой людной улице.

Глядя на это красочное сооружение, сразу приходишь к выводу, что райком партии уделяет пропаганде первостепенное внимание. Это так и есть. В районе большим тиражом выпущены плакаты, рассказывающие о методах работы не только передовиков сельского хозяйства, но и пропагандистов. Особенно большая роль отводится показу опыта пропаганды ленинского идейного наследия, работы по формированию коммунистического мировоззрения, воспитанию у людей идейной убежденности. А форм и методов ее в районе много. Это вызвано самой жизнью.

При райкоме партии работает ленинский лекторий. Посещают его партийные и советские работники, активисты, руководители предприятий. Это, если можно так выразиться, —школа павловских агитаторов, политинформаторов и пропагандистов. Знания, вынесенные из ленинского лектория, идут через пропагандистов в массы.

Теоретические конференции в Доме культуры также требуют подготовленной аудитории. Недавняя конференция «Ленин о единстве и сплоченности коммунистического движения на основе пролетарского интернационализма» была для учителей, интеллигенции.

Дом культуры проводит также беседы и лекции о жизни и деятельности Ильича. С ними выступают лекторы райкома партии или общества «Знание».

Особенно большой популярностью у павловцев пользуются ленинские кинолектории. Организованы они в крупных населенных пунктах, там, где есть киноустановки. В районе составлен график движения ленинских фильмов от села к селу. Перед зрителями выступает либо местный пропагандист, либо приехавший из районного центра. Он рассказывает о жизни и деятельности Ленина в тот или иной период, и рассказ подкрепляется фильмом. Эффект очень хороший. Свободных мест в зале почти не бывает.

Ленинскими чтениями охвачено большинство населения. Но в райкоме задумались, что, видимо, какая-то часть людей оставалась в стороне. Это, главным образом, пожилые люди, с недостаточным общеобразовательным уровнем. Ленин — для всех. Значит, надо искать какие-то другие формы пропаганды. Так появились в Павловске ленинские народные школы. И не только в районном центре, но и во всех селах района. Создавались они на предприятиях, в совхозах, отделениях.

Людям понравилось посещать эти школы, где изучается биография Ильича. Все здесь друг друга хорошо знают, это располагает к непринужденной беседе. Любой может, не стесняясь, задать вопрос. Беседы в народных ленинских школах идут на простом, доступном всем языке. Беседчик учитывает уровень аудитории.

Но, безусловно, в любом хозяйстве проходят теоретические семинары по работам вождя, клубные лекции, кинолектории.

Очень показателен в этом плане опыт совхоза «Комсомольский». Теоретический семинар по работам В. И. Ленина здесь ведет пропагандист Н. С. Козлов. Преподаватель истории местной школы, человек широкого диапазона знаний, он всегда умело использует местный материал, иллюстрируя те или иные положения.

Н. С. Козлов показывает слушателям, как все гениальные предвидения вождя воплощаются в их жизнь. Когда речь на семинаре шла о ленинском плане индустриализации страны, об оснащении сельского хозяйства хорошими машинами, Козлов напомнил мечту Ильича о ста тысячах тракторов, а потом сказал, что только на полях Павловского района работает более тысячи тракторов, а совхоз «Комсомольский» имеет их свыше сотни. Рассказал и о совхозной достопримечательности — о стотысячном тракторе, выпущенном Алтайским тракторным заводом. Десять лет назад совхоз получил эту машину с табличкой «Стотысячный». Самым лучшим механизаторам оказана честь на ней работать. И они очень берегут юбилейную машину, называя ее ленинской. Десять лет для трактора — приличный срок, а юбилейная машина — в отличном состоянии.

При изучении темы «Культурная революция — составная часть ленинского плана построения социализма» слушатели знакомились с работой «Странички из дневника». В ней Ильич приводит таблицу грамотности населения России за 1918 и 1920 годы. В таблице помещены для сравнения данные грамотности населения Западной Сибири с европейской частью России. На тысячу человек в европейской части России было 330 грамотных, а в Западной Сибири — 108. Сейчас же речь идет уже об увеличении числа специалистов с высшим образованием.

В «Комсомольском» различными видами учебы охвачено чуть ли не все население. Около тысячи человек обучается в общеобразовательной школе, около восьмидесяти учится в институтах и техникумах, сотни повышают свою профессиональную квалификацию. Только на центральной усадьбе трудится 35 человек с высшим, 50 со специальным средним образованием.

Разве эти факты не являются яркой иллюстрацией того, как ленинская мечта о культурной революции воплощается в жизнь? Разве это не благодарный материал для пропагандиста?

При разборе темы «В. И. Ленин о национальной политике и дружбе народов СССР» пропагандист Козлов снова возвращается к примерам своего совхоза. Ведь «Комсомольский» — многонациональное хозяйство. В нем трудятся представители пятнадцати национальностей: русские, украинцы, немцы, белорусы, поляки, казахи, корейцы, калмыки и другие.

Вот так: ведет пропагандист Козлов беседу, и какое бы ленинское положение ни взял, оно наглядно и убедительно подтверждается примерами из жизни хозяйства.

Теоретические семинары по работам Ильича действуют на слушателей мобилизующе. Заставляют задуматься о прошлом, настоящем и будущем, реальнее видеть перспективы развития своего хозяйства, живущего по ленинским заветам. Пропагандист заметил: в какой бригаде занятия проходят лучше, там и дисциплина, и производительность труда неизмеримо выше.

В Павловском райкоме партии считают, что каждый руководитель предприятия должен быть пропагандистом. С одной стороны, это делает более крепким его контакт с коллективом, с другой — повышает уровень пропаганды. Ведь руководители, как правило, — люди, хорошо подготовленные.

На Доске почета лучших пропагандистов района есть имена многих руководителей хозяйств. И среди них — директор совхоза «Прутской» Г. Г. Струков. Он часто выступает с лекциями по ленинской тематике. Много лекций им прочитано по теме «Ленинский стиль работы».

Прекрасным пропагандистом считается и С. М. Артеменко, директор Павловской средней школы, член общества «Знание». С преподавателями школы он провел методическую конференцию «Использование ленинского теоретического наследия в учебно-воспитательной работе». И уже имеет перспективный план чтения лекций о ленинском наследии на предприятиях и в учреждениях райцентра на 1970 год.

Успешная пропаганда ленинизма в районе, «ее идейный уровень» обеспечиваются квалифицированными пропагандистскими кадрами. Райком партии работает с ними, учит их. Разработана система мер по оказанию помощи пропагандистам, агитаторам, политинформаторам в изучении и разъяснении ленинского теоретического наследия. Перед ними с лекциями и докладами выступают партийные и советские работники.

Развертывая идеологическую работу в связи со столетием со дня рождения В. И. Ленина, в Павловске используют многообразные средства духовного воздействия в интересах успешного решения практических задач, поставленных Коммунистической партией.

Е. ГУЩИН.

Павловский район.

К ПЯТИДЕСЯТИЛЕТИЮ СОВЕТСКОГО ТЕАТРА

ШКОЛА ЖИЗНИ

В наследство от старой России молодая Советская Республика получила театры, необычайно многочисленные и многообразные. Наряду с бывшими императорскими, отныне государственными театрами, и продолжавшими свое дело частными антрепризами возникло множество театральных кружков и новых театров при различных ведомствах. Лишь коренная перестройка могла решить выдвинутую Октябрем благородную задачу — поставить искусство на службу народа. 26 августа 1919 года В. И. Лениным был подписан декрет об объединении театрального дела.

С тех пор прошло пятьдесят лет. И сегодня, мысленно оглядываясь на этот путь, мы можем назвать десятки коллективов, сотни имен и спектаклей, ставших заметными вехами в истории советского театра. Одной из интересных страниц этой истории является деятельность ВТО, которое, возникнув в конце прошлого века как филантропическая организация, превратилось во влиятельный творческий союз деятелей профессионального театрального искусства. В его рядах насчитывается сейчас свыше 20 тысяч членов.

Осенью в Москве откроется очередной съезд Всероссийского театрального общества. Посланцы многонационального театра РСФСР и гости из союзных республик соберутся, чтобы обсудить наиболее актуальные проблемы советского театра.

Пятидесятилетний возраст — это рубеж, который позволяет говорить об итогах, извлечь уроки на будущее.

Большую и многообразную работу проводит Алтайское отделение Всероссийского театрального общества, руководит которым заслуженный артист РСФСР Д. Г. Паротиков.

Событием в театральной жизни Алтая стала творческая конференция театров Сибири, на которой обсуждались идейно-творческие проблемы воплощения образа В. И. Ленина на современной сцене.

Режиссеры, актеры —исполнители роли В. И. Ленина, театральные критики говорили о тех идейно-творческих задачах, которые возникают в процессе сценического воплощения пьес с образом вождя, об огромной ответственности театров в этой работе. Грядущая знаменательная дата — 100-летие со дня рождения В. И. Ленина — с особой силой выдвигает необходимость творческого осмысления накопленного советским театром опыта сценической Ленинианы. Создание образа В. И. Ленина составляет главное содержание проблемы сценического воплощения положительного героя.

Апрельский (1968 г.) Пленум ЦК КПСС указал на настоятельную необходимость повысить активность нашей пропаганды в борьбе с буржуазной идеологией. Применительно к искусству это требование партии означает укрупнить идейный масштаб пьес и спектаклей, усилить пафос утверждения величия и красоты трудовых подвигов народа.

Немалое значение имеет и предварительное широкое обсуждение репертуарных планов театров. Цель его — преградить на сцену путь пьесам низкопробным, идейно и художественно слабым. Театр недаром называют школой жизни. И каждый спектакль — это тоже урок — коммунистического воспитания, идейности, патриотизма.

Художественно несостоятельная, эмоционально вялая пьеса не окажет должного влияния на зрителей, несмотря на самые добрые намерения ее автора.

Среди актуальных вопросов развития советского театра большое значение имеют сейчас проблемы актерского мастерства. Русская национальная школа актеров, восходящая к творчеству таких выдающихся корифеев сцены, как М. С. Щепкин, П. С. Мочалов, П. А. Стрепетова, М. Н. Ермолова, династия Садовских, В. Н. Давыдов, нашла свое наиболее полное воплощение в творчестве К. С. Станиславского и В. И. Немировича-Данченко и созданного ими Художественного театра.

Развитие реалистических традиций русской национальной школы актерского искусства способно принести новые успехи нашему театру. Об этом наиболее ярко свидетельствует творческая практика художественного руководителя Ленинградского Большого драматического театра им. М. Горького, народного артиста СССР, лауреата Ленинской и Государственной премий Г. А. Товстоногова.

Верность принципам русской национальной школы, актерского мастерства определила успех основных исполнителей спектакля «Последние» М. Горького, поставленного на сцене Алтайского краевого драматического театра.

Коммунистическая партия и Советское правительство уделяют много внимания эстетическому воспитанию нашего народа и особенно подрастающего поколения. Оно становится неотъемлемым звеном в системе коммунистического воспитания гармонически развитого человека. Многое делают для этого алтайские театры. Они дружат с коллективами промышленных предприятий и тружениками села, открыт клуб друзей ТЮЗа, проводятся зрительские конференции и т. д.

Алтайское отделение ВТО постоянно помогает коллективам художественной самодеятельности: организует семинары руководителей народных театров, выезды актеров и режиссеров профессионального театра и самодеятельные коллективы.

И еще одна серьезная задача стоит перед театрами — улучшить работу по обслуживанию сельского зрителя. Труженики сельского хозяйства должны иметь возможность постоянно знакомиться со спектаклями профессиональных театров и не только летом, но и осенью, и зимой. Следует искать для этого самые разнообразные формы.

В ознаменование пятидесятилетия советского театра, в преддверии грядущей знаменательной даты — 100-летия со дня рождения В. И. Ленина — мастера театрального искусства Алтая готовы к созданию талантливых, волнующих спектаклей о торжестве великих идеалов коммунизма.

И. СКАЧКОВ,
зам. председателя президиума совета Всероссийского театрального общества.

ОЗДОРОВЛЕНИЕ СЕМЯН

МНОГО труда вкладывают земледельцы, чтобы получить хороший урожай. Тщательно подготовят землю, вовремя посеют семенами высокой кондиции. Но вот подходит уборка, и вдруг оказывается, что намолот-то невелик. Не каждое растение дает полновесное зерно. Встречаются пустые колосья или недоразвитые, со щуплым зерном. Это болезни свели на нет труд хлебороба.

В нашем крае наиболее вредоносны корневые гнили, твердая и пыльная головня. Особенно сильно поражены болезнями посевы в Алтайском, Чарышском, Солтонском, Сорокинском и ряде других районов.

Чем же объяснить то, что болезни до сих пор причиняют ущерб? Прежде всего, недоброкачественным и несвоевременным протравливанием семян, неправильным применением ядов. Ликвидировать болезни сельскохозяйственных культур или снизить их вредоносность можно при проведении комплекса агротехнических, организационно-хозяйственных и химических мер борьбы. Из них особое место должно занять заблаговременное протравливание семян. Кондиционные по чистоте и влажности семена можно обеззараживать с осени. Это освободит хозяйство в горячую весеннюю пору от трудоемких работ. Длительное воздействие ядов намного повышает эффективность протравливания. При этом можно уменьшить норму расхода химикатов на 30 процентов, что снизит стоимость работ.

Протравливание должно проводиться с учетом биологии возбудителя болезни. Заражение семян пшеницы спорами твердой головни происходит во время обмолота, споры находятся на поверхности зерна; споры твердой головни ячменя — как на поверхности, так и под пленкой зерна; споры твердой и пыльной головни овса прорастают под пленкой с образованием особых клеток грибницы, способных перезимовать; споры пыльной головни проса сохраняются и на поверхности, и под пленкой зерна. Растения заражаются во время прорастания семян. Нужно всегда помнить, что инфекция находится на поверхности зерна или под его пленкой, в почве споры не сохраняются! Отсюда ясно, что самым радикальным средством борьбы с этими видами головни является протравливание семенного материала.

В хозяйствах края применяются как сернистоорганические, так и ртутноорганические препараты, которые не только уничтожают инфекцию, но и оказывают стимулирующее воздействие на развитие растений. Применяя их, можно получить дополнительный урожай. Однако необходимо строго соблюдать нормы расхода протравителей. Пренебрежение этим правилом приводит к нежелательному накоплению ядовитых веществ в сельскохозяйственных продуктах и почве.

Следует обратить особое внимание на технику протравливания. Только специальные машины обеспечивают хорошее перемешивание яда с зерном и высокую эффективность этого мероприятия. Применяющийся до сих пор в некоторых хозяйствах так называемый «штанговый метод» должен быть категорически запрещен! Пора понять руководителям хозяйств Третьяковского, Усть-Пристанского и ряда других районов, что такое протравливание ничего, кроме вреда, не дает. В месте укола иглы распылителя происходит перетравливание семян, в результате избыточной дозы яда они снижают всхожесть, появляются уродливые проростки. На удалении от иглы зерна получают малую дозу ядов, и инфекция не убивается. Это уже давно доказано, и все-таки кое-кто еще держится за подобный метод. Зачем заниматься самообманом?

Наиболее рационально протравливание семян водными суспензиями ядохимикатов с прилипательными добавками, при котором на поверхности зерна образуется тонкая пленка, не разрушающаяся при загрузке и высеве. При этом меньше ядов попадает в атмосферу, что улучшает санитарно-гигиенические условия труда. Сущность метода заключается в следующем. В смесительную камеру машины одновременно с ядом вбрызгивается 5—10 литров воды на тонну семян. При использовании водных суспензий норма протравителя должна соответствовать норме при сухом способе протравливания. Яд хорошо прилипает к семенам, почти не пылит. Чтобы он прилипал еще лучше, добавляется прилипатель (обрат, патока, мучной клейстер). Опасаться увеличения влажности семян не следует. Как показывает практика, она увеличивается не более чем на 0,5—1 процент. Уже не первый год протравливают зерно с увлажнением в Поспелихинском, Ребрихинском, Кулундинском, Егорьевском и других районах. Если семена кондиционны по влажности, можно смело протравливать их водными суспензиями.

Нужно заблаговременно подготовить к работе протравочные машины с уже отрегулированным расходом яда и смачивателя или суспензий. Если протравливание ведется смачивающимися порошками, надо заготовить индивидуальные средства защиты для всех работающих. Звенья по протравливанию должны пройти специальный инструктаж, а также медицинский осмотр и получить удостоверения на право работы с ядохимикатами.

Надо подготовить и помещения для хранения семян, проведя в них дезинфекцию по всем правилам. Нельзя допускать, чтобы семенной материал засыпался вместе с продовольственным и фуражным зерном.

В. ГЛАДКИХ,
ст. агроном-фитопатолог краевой станции защиты растений.

«ВОДА: ДРУГ И ВРАГ»

По следам наших выступлений

— ПАРТИЙНОЕ бюро и администрация Алтайской землеустроительной экспедиции «Росгипрозем» считают статью «Вода: друг и враг» в «Алтайской правде» от 13 августа 1969 года своевременной, правильно нацеливающей внимание хозяйств и проектных организаций на защиту почвы не только от ветровой, но и от водной эрозии, — сообщает в редакцию начальник экспедиции т. Курилов.

Критические замечания, высказанные в адрес экспедиции, правильны. Действительно, не проектировались внутри полей производственные участки в зависимости от крутизны склона и степени эродированности. Очень долго обрабатываются полевые материалы и изготовляются документы.

Экспедиция принимает меры по более углубленной разработке проектов внутрихозяйственного землеустройства. В настоящее время проводятся полевые обследования, чтобы в зимний период во всех проектах был разработан специальный раздел агротехнических мероприятий по защите почв от эрозии. Он включит в себя текстовую часть, соответствующие таблицы в агроэкономическом обосновании севооборотов и картограммы, на которых будут нанесены производственные участки, длины гонов и намечаемые мероприятия. Составляются картограммы крутизны склонов. Экспедиция сверх плана составляет проект по совхозу «Власть труда» Бийского района в увязке с Саратовской экспедицией «Союзгипролесхоз». В ряде хозяйств, в том числе в колхозе «Красное знамя» Первомайского района, перенесены в натуру лесополосы.

Крайсельхозуправление поддержало просьбу экспедиции об увеличении плана работ 1969 года. По почвенному картированию и разработке противоэрозионных мероприятий, в том числе по проведению изысканий для строительства ликанов.

К сожалению, экспедиция, хотя и является самой большой в Сибири, не располагает кадрами для обеспечения всех потребностей. Увеличение числа специалистов упирается в отсутствие квартир. Агропочвенная лаборатория никак не соответствует современным требованиям. Все это серьезно затрудняет работу. Мы надеемся на помощь и производственными помещениями, и жильем.

Статья: «Вода: друг и враг» будет обсуждена на намечающемся в конце августа производственном совещании начальников проектно-изыскательских отрядов и на партийном собрании. Намечено включить в план технической учебы на зимний период 1969—70 года изучение вопросов защиты почв от водной эрозии и опыта курской экспедиции по разработке комплексных проектов.

ВПРОК ЛИ УРОК?

К зиме готовиться сегодня

КАК-ТО в феврале нынешнего года, когда много дней подряд немилосердно «жали» морозы, довелось мне быть на «Алтайсельмаше». Необыкновенно суровая зима, как придирчивый экзаменатор, обнажила все те «узкие» места на заводе, которые в обычные зимы не так заметно сказывались на производстве. Холод грозил остановить завод.

Особенно страдали сталелитейщики. «Горячий цех» стал походить на холодильник, температура в иные дни опускалась до восьми градусов ниже нуля. И только благодаря самоотверженности рабочих цех, хотя и не в полном объеме, но давал литье. В первом квартале он задолжал 500 тонн.

Тормозил выпуск плугов и плоскорезов рамный пролет кузнечно-прессового цеха, где плохая подготовка к зиме резко снизила производительность труда. Низкая температура и особенно сквозняки явились причиной частых простудных заболеваний. Все это отрицательно сказалось на выполнении плана. Плохо шла и реализация готовой продукции, поскольку нормальной отгрузке мешали срывы в работе железнодорожного цеха, страдавшего из-за беспечности администрации завода, плохо подготовившей его к зиме.

Отставание, допущенное в зимние месяцы, фактически не ликвидировано и по сей день. Оно тяжелым бременем легло на экономику.

Но извлекли ли сельмашевцы урок из зимних неурядиц? Еще в середине мая директор завода издал приказ о подготовке к зиме. Утверждены мероприятия отделов и служб, выполнение которых должно гарантировать от любых капризов природы. Однако приказ выполняется плохо. К примеру, по отделу главного механика из 88 мероприятий реализовано не больше десятка. Не лучше положение и по отделу главного энергетика.

Недавно в стержневом отделении сталелитейного цеха я разговорился с работницами М. И. Корзуновой, Т. Г. Высоцкой, З. И. Шалыгиной. На вопрос о подготовке цеха к зиме они со вздохом ответили:

— Готовим мангалы...

Мангалы — это коксовые жаровни, с помощью которых прошлой зимой рабочие отогревали формовочную смесь, крепители и грелись сами.

Низкую температуру в цехах на «Алтайсельмаше» объясняют недостаточной подачей тепла с заводской тепловой станции. А так ли это? Давайте разберемся. Станция должна строго выдерживать режим своей работы, иначе ее оборудование долго не прослужит. Температура возвратной воды не должна превышать плюс 70 градусов. Чтобы соблюсти режим, станция вынуждена подавать воду, нагретую до 90—100 градусов. А потребитель воду почти не охлаждает. Получается парадокс: в цехах холодно, а тепло не расходуется. Почему? Да потому, что отопительная система не может обеспечить нормальный перепад давления и температур. Станция могла бы нагревать воду до 140—150 градусов. Но тогда, циркулируя по отопительной системе, она должна охлаждаться до плюс 50—60 градусов. Тепла в этом случае будет достаточно.

Но руководители завода не только не пытаются организовать регулировку системы силами завода, но и не приглашают наладчиков из специализированной организации.

До сих пор не решены на заводе и другие важные вопросы подготовки к работе в зимних условиях. Крыша плавильного отделения сталелитейного цеха находится в аварийном состоянии. Своими силами литейщики усилили фундаменты колонн, но отдел капитального строительства завода дальнейших шагов к ремонту крыши не предпринимает, хотя по графику эта работа должна быть закончена еще в июне.

Ни одной калориферной установки нет в складе песка. На участке непроизводственного литья не утеплены до сих пор ворота.

В кузнечно-прессовом цехе уже немало сделано по утеплению. Но основные мероприятия все еще остаются в проекте. Например, системой вентиляции из сварочных кабин отсасывается вредный для дыхания воздух. В помещении создается своеобразный вакуум, и изо всех щелей в цех проникает снаружи холодный воздух. Чтобы создать равновесие, запланировано поставить две приточных вентиляционных установки с подогревом поступающего наружного воздуха. Однако отдел главного энергетика не спешит с их монтажом.

Кузнечно-прессовый цех ежесуточно расходует до 400 тонн металла. Естественно, что холодный прокат, поступая к рабочим местам с цехового склада металла, сильно охлаждает воздух. Со склада через проемы поточных линий постоянно дуют сквозняки. Давно уже идет разговор о том, чтобы отеплить склад. Только по всему видно, что и в нынешнем году администрация завода не собирается решить эту проблему. Не взялись еще и за реконструкцию теплотрассы.

Пожалуй, едва ли какое предприятие города имело в минувшую зиму столь большие простои вагонов, как «Алтайсельмаш». Правда, нынче кое-что сделано для улучшения работы железнодорожного цеха в зимних условиях: паровозы заменены тепловозами, отремонтировано депо. Но этого мало. Никто не позаботился о механизации очистки путей от снега. Да и путевое хозяйство ремонтируется плохо. Начальник железнодорожного цеха Н. Я. Евпланов ссылается на нехватку людей. Но ведь зима не сделает на это скидку. Как пригодились бы в зимнее время и те два километра новых путей, которые намечено построить. Однако в ОКСе завода пока лишь занимаются очередными перенесениями сроков.

В конце июля заводской комитет профсоюза обсуждал подготовку завода к работе в зимних условиях. С докладом выступил главный инженер завода А. А. Боль. К сожалению, заседание не поставило целью строго потребовать от исполнителей выполнения намеченных мероприятий.

— Вот будем слушать еще раз этот вопрос в конце сентября, — сказал председатель завкома И. С. Бочкарев, — тогда...

Но тогда и до зимних холодов останутся считанные дни. И вряд ли даже самое строгое заседание поможет наверстать упущенное время.

Н. МАРКОВ,
корр. «Алтайской правды».
г. Рубцовск.

НА СНИМКАХ: вверху — сцена из спектакля «Лев Гурыч Синичкин» (театр юного зрителя), внизу — «В ночь лунного затмения» (краевой театр драмы).

Фото В. Янсюкевича и Е. Шлея.

ЛАТИНСКАЯ АМЕРИКА — БУРЛЯЩИЙ КОНТИНЕНТ

Вдохновляясь идеями Ленина

Перуанцы, как и все народы мира, готовятся достойно отметить 100-летие со дня рождения В. И. Ленина. С этой целью в Лиме создан комитет, в который входят представители Всеобщей конфедерации трудящихся Перу, перуано-советской ассоциации культурных связей, Института им. Хосе Карлоса Мариатеги, Левого союза, Фронта национального освобождения, Коммунистической партии, видные общественные и политические деятели страны. В наиболее крупных городах на такой же широкой основе образуются местные комитеты.

Многие писатели, политики и профсоюзные руководители готовят обстоятельные исследования, доклады и сообщения, посвященные жизни и деятельности бессмертного гения нашей эпохи. Самое существенное при этом заключается не только в широком и разнообразном составе участников, но и в смысле, содержании намеченных мероприятий.

Пристально всматриваясь в прошлое, когда под руководством Владимира Ильича Ленина восторжествовала Октябрьская революция, был создан могучий и непобедимый Советский Союз и позже возник лагерь социалистических стран, мы с еще большей ясностью видим настоящее и пути в будущее.

Победы ленинских идей, являющихся творческим применением и развитием марксизма, вдохновляют нас в борьбе за национальную независимость, против империалистического господства монополистов.

Прошло почти сто лет со дня рождения В. И. Ленина, 40 лет со дня основания нашей партии. Сама жизнь, то, что происходит сейчас в Перу, показывают, насколько могучи и действенны ленинские идеи.

Именно под влиянием идей ленинизма после победы Великого Октября родилась Перуанская коммунистическая партия. Тогда же широко развернулось движение против американского империализма и его прямых и косвенных союзников в стране. В то же время возникла и Апра — антипод партии коммунистов. Между ними все время велась полемика в области идеологии, политики и экономики. Этот спор разгорался тем ожесточеннее, чем больший накал приобретала антиимпериалистическая борьба.

Уже тогда наиболее передовые слои нашего народа поняли все зло, которое несет с собой империалистическое господство, усугубляемое засильем местных латифундистов. Вспыхнули самые крупные забастовки рабочего класса против американских «Серро де Паско корпорейшн» и «Интернэшнл петролеум компани». Вскоре стачечные бои начали перерастать в восстание. События тех дней оставили глубокий след в памяти нации, они породили вечную ненависть к империализму, к его предприятиям в стране, к его агентам и защитникам в правительстве. Антиимпериалистические настроения ширились и превращались в мощное националистическое движение, захватившее в конце концов высшие слои армейского офицерства. Кульминационным моментом этого процесса явились патриотические действия, направленные на структурные преобразования антиимпериалистического и антифеодального характера, предпринятые нынешним правительством военных. Речь идет о национализации нефтяной компании — филиала рокфеллеровской «Стандард ойл оф Нью-Джерси» и аграрной реформе, предусматривающей экспроприацию крупных землевладений, в том числе американских.

Эти меры были вызваны агрессивностью, злоупотреблениями, грабительской, аморальной политикой североамериканских предприятий в Перу, равно как и подобными действиями госдепартамента и его пособников в правительстве бывшего президента Белаунде.

США грозят Перу всевозможными репрессиями, вплоть до прямого вмешательства и государственного переворота.

Чтобы успешно противостоять империалистическому давлению, национально-освободительные движения — и это объективная необходимость — опираются на поддержку социалистического лагеря, солидарность всех народов, борющихся за свою независимость.

Ленинская идея об антиимпериалистических и национально-освободительных революциях как части всемирного процесса пролетарской революции подтверждаются событиями, развертывающимися в наши дни в странах Латинской Америки.

Дела и мысли В. И. Ленина живут в свершениях прогрессивного человечества. Это и победа Великого Октября, строительство социализма и коммунизма в СССР, рост могущества социалистического лагеря; это и укрепление всемирного движения коммунистов, свидетельством чему явилось недавно прошедшее международное Совещание коммунистических и рабочих партий; это и мощный размах антиимпериалистической борьбы, в которую включились народы зависимых, колониальных и полуколониальных стран. Наконец, это убедительные победы вьетнамского народа и консолидация всемирного антиимпериалистического движения, в котором все активнее участвует и народ Перу.

Хорхе дель ПРАДО,
Генеральный секретарь ЦК Перуанской коммунистической партии.
(АПН).

БОЛЬШИНСТВО СТРАН ЛАТИНСКОЙ АМЕРИКИ ЗАВОЕВАЛО ГОСУДАРСТВЕННУЮ НЕЗАВИСИМОСТЬ В НАЧАЛЕ ПРОШЛОГО ВЕКА. В ЦЕЛОМ ОНИ ПРОШЛИ ДОВОЛЬНО ДЛИТЕЛЬНЫЙ ПУТЬ КАПИТАЛИСТИЧЕСКОГО РАЗВИТИЯ, ТАМ СФОРМИРОВАЛСЯ, РАСТЕТ И КРЕПНЕТ В БОРЬБЕ МНОГОЧИСЛЕННЫЙ ГОРОДСКОЙ И СЕЛЬСКИЙ ПРОЛЕТАРИАТ; ПРАКТИЧЕСКИ ВО ВСЕХ СТРАНАХ ДЕЙСТВУЮТ КОММУНИСТИЧЕСКИЕ ПАРТИИ. НАРОДЫ ЛАТИНСКОЙ АМЕРИКИ БОРЮТСЯ С ОБЩИМ УГНЕТАТЕЛЕМ И ЭКСПЛУАТАТОРОМ — ИМПЕРИАЛИЗМОМ США, КОТОРЫЙ ПОСТАВИЛ ВЕСЬ КОНТИНЕНТ В ЗАВИСИМОЕ ПОЛОЖЕНИЕ, СЧИТАЯ ЕГО СВОИМ СТРАТЕГИЧЕСКИМ ТЫЛОМ. НЕКОТОРЫЕ ИЗ ЭТИХ НАРОДОВ ЕЩЕ ВЕДУТ БОРЬБУ ПРОТИВ КОЛОНИАЛЬНОГО ГОСПОДСТВА.

(Из Основного документа, принятого международным Совещанием коммунистических и рабочих партий в Москве 17 июня 1969 года).

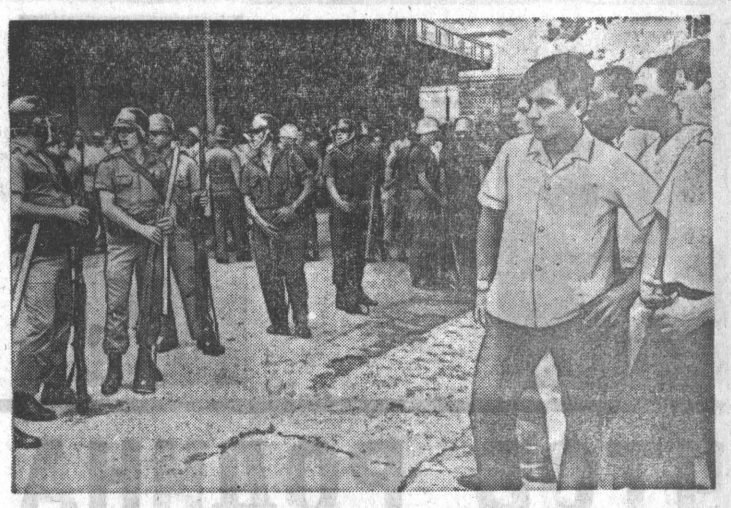

Трудящиеся КОСТА-РИКИ ведут упорную борьбу за свои права. Недавно в городе Лимон 800 портовых рабочих английской компании «Норзерн Рейлуэй компани» объявили забастовку, требуя выплаты задержанной зарплаты.

В знак солидарности с бастующими к забастовке присоединились железнодорожники той же компании, студенты колледжей и школьники. После трехдневной борьбы трудящиеся победили.

НА СНИМКЕ: во время забастовки. Вооруженные жандармы были брошены против рабочих.

Фотохроника ТАСС.

В помощь пропагандисту

ТОЛЬКО ФАКТЫ

С ИЮЛЯ 1960 ГОДА В СТРАНАХ ЛАТИНСКОЙ АМЕРИКИ СОВЕРШЕНО 11 ГОСУДАРСТВЕННЫХ ПЕРЕВОРОТОВ.

ЗА ВРЕМЯ ДИКТАТУРЫ ГЕНЕРАЛА СТРЕСНЕРА ПАРАГВАЯ БЫЛА ВЫНУЖДЕНА ПОКИНУТЬ ОДНА ТРЕТЬ НАСЕЛЕНИЯ. ТЫСЯЧИ ПАЛИ ЖЕРТВАМИ ТЕРРОРА, КОНЦЛАГЕРЯ ПЕРЕПОЛНЕНЫ.

В ГВАТЕМАЛЕ ЗА ПОСЛЕДНИЕ ДВА С ПОЛОВИНОЙ ГОДА УБИТО ОКОЛО 6000 ПАТРИОТОВ.

СВЫШЕ 200.000 ЧЕЛОВЕК ПОГИБЛО В КОЛУМБИИ, НАЧИНАЯ С 1948 ГОДА, В РЕЗУЛЬТАТЕ РЕПРЕССИЙ, ПОЛИЦЕЙСКИХ НАЛЕТОВ И Т. Д.

В ПУЭРТО-РИКО НАХОДЯТСЯ ОКОЛО 30 ТЫСЯЧ АМЕРИКАНСКИХ СОЛДАТ И МОРЯКОВ. ТАМ ЖЕ НАШЛИ ПРИЮТ 30 ТЫСЯЧ КУБИНСКИХ КОНТРРЕВОЛЮЦИОНЕРОВ, ИСПОЛЬЗУЕМЫХ ФБР И ЦРУ В ИХ ГРЯЗНЫХ АНТИНАРОДНЫХ АКЦИЯХ. БОЛЕЕ 13 ПРОЦЕНТОВ ПУЭРТО-РИКАНСКОЙ ТЕРРИТОРИИ ПРЕВРАЩЕНО В ВОЕННЫЕ БАЗЫ США, СОЗДАННЫЕ ДЛЯ ПОДАВЛЕНИЯ НАЦИОНАЛЬНО-ОСВОБОДИТЕЛЬНОГО ДВИЖЕНИЯ В ЛАТИНСКОЙ АМЕРИКЕ.

(АПН).

ВПЕРЕДИ — ОСТРАЯ БОРЬБА

В СИЛУ РАЗЛИЧНЫХ исторических факторов Уругвай меньше других латиноамериканских государств страдал от вмешательства империализма янки, установившего свое господство на континенте, имеются в виду открытое насилие, вооруженные нападения, прямая агрессия. В последние годы, однако, и особенно после победы революции на Кубе и укрепления народных организаций в Уругвае, наша страна стала объектом растущего проникновения в страну полицейщины Соединенных Штатов. Происходит это под различными предлогами и в разных видах, но по сути в той же форме, что и в других государствах континента, а именно: активизации действий агентов ЦРУ, ФБР, «Корпуса мира» и т. д.

Вашингтонские стратеги обращают особое внимание на наши профсоюзы, пытаясь подчинить их своему влиянию. С этой целью прежде всего используется пресловутый Уругвайский институт профсоюзного обучения.

Посольство США создало так называемую Профсоюзную конфедерацию Уругвая, состоящую из предателей рабочего класса. Однако эта «конфедерация» несколько лет назад потерпела полное фиаско. Тогда янки стали засылать в рабочие организации своих агентов — всевозможных провокаторов и раскольников, прибегать к актам насилия и террора. Одновременно они пытаются сколотить новые желтые профсоюзы. Пока им не удалось добиться своих целей, хотя они и пускают в ход большие суммы и пользуются поддержкой правительства. Уругвайский рабочий класс, понимая, чем это ему грозит, решительно разоблачает и изгоняет из своих организаций агентов, подсылаемых посольством США.

Но, как показывает опыт других стран, еще большую опасность представляют собой непосредственное участие ЦРУ в подавлении народных движений, его замыслы и интриги.

В этом смысле обращают на себя внимание следующие факты. Уже давно ЦРУ ведет «досье» на Уругвай. Оно содержит сведения о профсоюзах, левых и народных организациях, карточки на преподавателей университетов, политических и военных деятелей и т. д. Без преувеличения можно сказать, что картотека заведена чуть ли не на всех жителей страны. Агенты ЦРУ подслушивают телефонные разговоры, распространяют ложь и клевету в отношении прогрессивных сил, создавая тем самым условия для насаждения маккартизма и организации провокаций крупного масштаба. Руководимые ими вооруженные банды совершают покушения на неугодных ЦРУ лиц, налеты на помещения политических партий, особенно коммунистической и Левого фронта освобождения.

Несомненно, представители ЦРУ и ФБР действуют с ведома и в контакте с полицейскими властями Уругвая, различными ответственными лицами военной разведки и т. д. В их задачу входит распространение в буржуазной прессе страны материалов, «помогающих» уругвайской секретной службе. В последнее время при министерстве внутренних дел создано так называемое управление по делам информации и разведки, «опекунами» которого также являются ЦРУ и ФБР.

Агенты ЦРУ стараются проникнуть во все сферы общественной и политической жизни страны. Подобранные и обученные ими наемники участвуют в подавлении народных демонстраций. Янки поставляют в Уругвай орудия репрессий, например, парализующие газы. Это их разрывными пулями были убиты Уго де лос Сантос и Сусана Пинтос, а также ранены сотни людей. По их наущению совершались неоднократные налеты на помещения Союза коммунистической молодежи и газеты компартии «Популар». Они пытались даже с помощью проникшего в редакцию агента взорвать здание «Популар».

ЦРУ не удается осуществлять все свои замыслы, но очень хорошо известно, что оно отнюдь не намерено отказываться от них. Прибегая к еще большей маскировке, ЦРУ продолжает готовить очередные провокации и преступления.

Во всех таких действиях всегда было замешано посольство США. Но теперь, после прибытия в Монтевидео нового посла Роберта Сэйра, это стало еще более очевидным. Он опытный «специалист» в этих делах, участвовал в подготовке нападения на Кубу в 1960 году, а затем, в 1965 году, вместе с нынешним послом США в Сайгоне Банкером — в интервенции против Доминиканской Республики.

Роберт Сэйр непосредственно отвечает за деятельность агентов ЦРУ. Недавно он совершил «ошибку», произнеся речь, представлявшую собой открытое вмешательство во внутренние дела Уругвая. Это выступление вызвало в стране всеобщий протест, в том числе в парламенте и президентских кругах.

Активизация деятельности ЦРУ в Уругвае вызвана страхом правящих кругов США перед нарастающей борьбой нашего народа. Империалистов пугает рост политической сознательности трудящихся масс, усиление роли авангарда рабочего класса и народа, крепнущее единство патриотических сил, особенно рабочих и студентов, боевой дух молодежи. Их не на шутку тревожит укрепление Левого фронта освобождения, непрерывное пополнение рядов коммунистической партии и появление фактически широкого демократического движения. Они понимают, что это движение может смести реформистскую двухпартийную систему, неспособную осуществить прогрессивные преобразования и скомпрометировавшую себя связями с империализмом.

Уже в первые дни нынешнего года полиция жестоко расправилась с демонстрацией муниципальных работников. Один ее участник был убит и десятки ранены. За это несут ответственность реакционные силы, прислужники империалистов, ЦРУ — все те, кто хотел бы потопить в крови выступления трудящихся в защиту своих прав, кто хотел бы превратить Уругвай в свою вотчину.

Имея все это в виду, можно без сомнения полагать, что социальные бои в Уругвае в 1969 году будут еще более острыми и упорными, чем раньше. Отсюда вытекает необходимость в самой широкой международной солидарности с нашей борьбой. Мы знаем, какую огромную помощь оказывает эта солидарность народам в их борьбе против общего врага человечества — империализма.

Рикардо САКСЛУНД,
уругвайский журналист.
Монтевидео.
(АПН).

ТУРНЕ НЕЛЬСОНА РОКФЕЛЛЕРА ПО СТРАНАМ ЛАТИНСКОЙ АМЕРИКИ С ТРЕСКОМ ПРОВАЛИЛОСЬ. ВО ВСЕХ ЛАТИНОАМЕРИКАНСКИХ СТРАНАХ ЕГО ВСТРЕЧАЛИ ДЕМОНСТРАЦИЯМИ ПРОТЕСТА С ЛОЗУНГАМИ «ЯНКИ! УБИРАЙТЕСЬ ДОМОЙ».

(Из газет).

РОКФЕЛЛЕР: Наконец-то я выяснил, чего хотят латиноамериканцы.

Карикатура из американской газеты «Дейли Уорлд».

Фотохроника ТАСС.

СОЮЗ «ГОРИЛЛ» И ВАШИНГТОНА

На латиноамериканском континенте буквально нет страны, нет области экономики, в которой не хозяйничали бы монополии США. В их руках находятся финансы и кредиты большинства латиноамериканских государств. К югу от Рио-Гранде орудуют около трех тысяч компаний янки. Соединенные Штаты смотрят на эти страны как на свой аграрно-сырьевой придаток, на сферу прибыльного приложения капитала.

Народные массы Латинской Америки понимают, что главная сила, тормозящая развитие континента, — это империализм США, что без экономического освобождения нельзя добиться подлинной политической независимости. В результате происходящих сейчас глубоких социальных изменений, повышения активности трудящихся в ряде латиноамериканских стран сложилась обстановка, вызывающая страх у Вашингтона. Ему становится все труднее и труднее держать их под своим контролем. Это еще раз показала недавняя бесславная поездка Нельсона Рокфеллера, личного посланника Никсона, по столицам южноамериканских государств.

Империализм США предпринимает отчаянные усилия, пытаясь подавить национально-освободительное движение на континенте. Он открыто делает ставку на самые реакционные военные диктатуры, на «горилл» в президентских дворцах.

В Документе, принятом на Совещании коммунистических и рабочих партий в Москве, говорится: «Американские империалисты поддерживают и насаждают, зачастую путем военных переворотов, реакционные диктатуры, усиливают раскольническую деятельность в профсоюзном движении, расширяют свое влияние в вооруженных и полицейских силах, вдохновляют репрессивные мероприятия против народного движения. Они приняли непосредственное участие в военных операциях против партизанского движения в некоторых латиноамериканских странах».

Например, в 1962—1963 годах Соединенные Штаты расширили экономическую и военную помощь военным хунтам, захватившим при прямой поддержке Пентагона и ЦРУ власть в Доминиканской Республике, Гватемале, Гондурасе, Эквадоре и Сальвадоре. Это, в свою очередь, способствовало подготовке государственного переворота в Бразилии. Активно поддержав военный режим в Бразилии, США тем самым подтолкнули аргентинских генералов на свержение правительства в Буэнос-Айресе. Подобное произошло и в Панаме.

Весьма показательна тактика США в отношении Бразилии. В 1964 году, до переворота, Международный банк развития предоставил этой стране займов всего на 15 миллионов долларов. Однако уже в 1965 году Бразилия получила от МБР 122 миллиона, а в 1966 — 129 миллионов. Кроме того, сразу после переворота в 1964 году США выдали новому режиму 500 миллионов долларов.

В настоящее время из каждых четырех латиноамериканцев трое живут в условиях военной диктатуры.

В обстановке все усиливающейся национально-освободительной борьбы народов военные диктатуры — главная опора Вашингтона в Латинской Америке.

Следует заметить, что в последние годы военная помощь, оказываемая Соединенными Штатами своим южным соседям, приобрела несколько иной характер. Если несколько лет тому назад особый упор делался на военную технику и боевую подготовку армий (якобы для защиты Западного полушария от «советской угрозы»), то сегодня главное внимание уделяется освоению методов борьбы с партизанами, повстанцами и обеспечению «порядка» внутри той или иной страны. С 1950 года Пентагон подготовил свыше 21 тысячи латиноамериканских офицеров и унтер-офицеров в военных училищах на территории США и еще 25 тысяч — в американской зоне Панамского канала. Именно эти люди организовали в большинстве стран Латинской Америки военные перевороты и установили там реакционные диктатуры.

Латиноамериканские народы решительно борются против тиранических режимов, навязанных Соединенными Штатами. В ходе широкого антиимпериалистического движения складывается единство прогрессивных, демократических партий и организаций. Внутри вооруженных сил некоторых государств развиваются патриотические и демократические тенденции: результатом борьбы народов Латинской Америки за мир, против военных планов Пентагона является создание предпосылок для образования в этих странах единого демократического фронта борьбы за национальную независимость.

«То, что власть США над Латинской Америкой будет ослабевать, не подлежит сомнению; речь идет лишь о том, когда и в какой форме это произойдет». К такому выводу пришел недавно видный американский специалист по проблемам Латинской Америки, бывший сотрудник государственного департамента, профессор Джон Джонсон. Антиимпериалистическое движение на континенте ширится, приобретает все более боевой, организованный характер.

Профессор
С. ГОНИОНСКИЙ.
(АПН).

ТОЛЬКО ФАКТЫ

ИМПЕРИАЛИСТИЧЕСКИЙ ГРАБЕЖ

Латинская Америка поставляет Соединенным Штатам 60 процентов необходимой им нефти, 100 процентов бананов, 73 процента сахара, 87 процентов кофе, 50 процентов какао, 40 процентов полезных ископаемых стратегического значения.

Только за пять лет, с 1961 по 1966 год, страны Латинской Америки потеряли в результате ухудшения условий торгового обмена с империалистическими державами баснословную сумму — 12 миллиардов долларов.

Согласно докладу экономической комиссии ООН для стран Латинской Америки 25 миллионов латиноамериканцев — четвертая часть всего трудоспособного населения — полностью или частично безработные.

Один процент крупных помещиков в Латинской Америке удерживает в своих руках 62 процента обрабатываемых земель. В Сальвадоре, например, 89 процентов земли принадлежат 14 богатым семьям, 26 процентов населения Лимы, свыше 30 процентов — Мехико, 38 процентов — Рио-де-Жанейро живет в так называемых «поясах нищеты».

Более 70 процентов жителей Латинской Америки страдают от недоедания и голода.

По данным ЮНЕСКО, одна треть латиноамериканцев (из 250 миллионов всего населения континента) неграмотна.

В странах Латинской Америки 44 процента смертности приходится на долю детей в возрасте до 5 лет.

(АПН).

«БУКАН»: Крах диктатора неизбежен

По страницам подпольной печати

«Карибский шакал» — так давно уже прозвали гаитянского диктатора Дювалье. За двенадцать лет своего властвования он превратил страну в чудовищный застенок. 26 тысяч патриотов пали от рук палачей. В казематы заточены тысячи лучших сынов и дочерей Гаити, в том числе — Генеральный секретарь ЦК Объединенной партии гаитянских коммунистов Жозеф Ронэ. Лишь с помощью неслыханного террора, при прямой поддержке ЦРУ и монополий США тиран пока удерживает свой шаткий трон. Недавно под видом туристов из США ему на подмогу прибыли отряды «зеленых беретов».

Однако отпор диктатору нарастает с каждым днем. В некоторых районах страны население взялось за оружие. Борьбу народа возглавляет славная партия гаитянских коммунистов. Она находится на нелегальном положении, но сила ее влияния в массах велика. Острым оружием в руках коммунистов является издаваемая в подполье газета «Букан».

Приводимая ниже статья опубликована в одном из последних номеров боевого органа патриотов Гаити.

* * *

24 июля — дата, запечатленная кровью в памяти нашего народа. Именно в этот день в 1915 году военные корабли янки, следуя категоричному приказу государственного департамента бросили якорь в гаитянских водах. Американцы воспользовались политическими и социальными волнениями, потрясавшими республику. Они открыто пустили в ход свою печально известную «большую дубинку», чтобы узаконить такие методы управления страной, ее финансами и внешней политикой, которые полностью соответствовали бы экспансионистским устремлениям «Юнайтед фрут» и Уолл-стрита, в частности, «Нэшнл сити бэнк». Так преступный сапог империализма растоптал наш национальный суверенитет. Это было сделано в сговоре с местными феодалами и компрадорской буржуазией.

Страна превратилась в полуколонию Соединенных Штатов. Империалисты-янки навязали Гаити соглашение 1915 года — настоящую «хартию подчинения» их воле. Они навязали также конституцию 1918 года, по которой устанавливалось «право владения недвижимой собственностью иностранцами, проживающими на Гаити, и обществами, созданными иностранцами для защиты их интересов, жилищ, сельскохозяйственных, торговых, промышленных предприятий и учебных заведений». Они пересмотрели налоговую систему в соответствии со своим намерением монополизировать внешнюю торговлю Гаити. Они скупили все акции Национального банка, который фактически был французско-немецким банком, и превратили его в филиал «Нэшнл сити бэнк». Они монополизировали производство сахара, устранив мелких и средних национальных производителей. Они открыли эру массового разорения крестьян и господства крупных сельскохозяйственных компаний-хищников.

Все эти действия, направленные на расхищение национальных богатств и усиление эксплуатации народных масс Гаити, были полностью поддержаны правительством, находившимся в подчинении у американцев. Само это правительство могло функционировать лишь благодаря «корпусу подавления», который был сформирован под командованием офицеров-янки и назван «гаитянской гвардией». Это та самая «гвардия», которая поставляла и защищала тиранов типа Лаво, Левэ, Маглуара, Антонио Кебро и которая под своим нынешним наименованием «тонтон-макуты» еще более рьяно охраняет феодальные и империалистические порядки, чинит расправу над демократами, организует мошеннические выборы и ставит у власти военных и гражданских диктаторов.

Империалистическое господство, принесшее новые огромные тяготы населению, разорение крестьян, возрождение рабского труда и т. д., не могло не вызвать сопротивления патриотов, которое нарастало и ширилось.

Сегодня, когда борьба народа поставила этот режим на грань неизбежного краха, империалисты намереваются повторить 1915 год в новом издании.

Но времена изменились. Сейчас наша Партия гаитянских коммунистов мобилизует народные массы против варварских сил империализма и местной реакции. Вместе с нами — могучая международная армия пролетариата. Никогда не повторится жалкий и постыдный 1915 год. Впереди — борьба, победа, полное и окончательное освобождение нашей родины.

Бенуа БАТРАВИЛЬ.
(АПН).

ВЕРА ИУНИХИНА, ученица девятого класса Шебалинской средней школы Горно - Алтайской авт. обл.:

— Мы живем в крае, где застывшими волнами кажутся горные хребты, а на крутых склонах шумят леса...

КАТЯ БЕССОНОВА, ученица 5 класса 37 школы г. Бийска:

— Рапорт должен быть кратким, а у нас о каждом из 9 тысяч юннатов есть что рассказать...

ГАЛЯ СТАРЧАЕВА, ученица 9 класса Победимской средней школы Топчихинского района:

— В этом году в школьном саду был установлен памятник В. И. Ленину Вокруг мы посадили много цветов. К столетию со дня рождения Ильича у нас в саду будет сто видов деревьев и кустарников.

ЛИДА КОТЕЛЕВЕЦ, ученица 9 класса Черемновской средней школы Павловского района:

— Мы привезли в подарок слету сноп пшеницы Черемновская юбилейная, выведенной школьными юннатами, и каравай хлеба из нашей пшеницы...

ЧТОБ РОДИНА УКРАСИЛАСЬ САДАМИ

— На знамя — равняйсь! — взметнулось подхваченное ветром алое полотнище, взметнулись навстречу ему в пионерском салюте сотни рук, и торопливые прохожие задержали шаг, глядя на яркие ребячьи колонны.

Это стало традицией наших дней — события торжественные и значительные отмечать на площади Советов, у памятника Владимиру Ильичу Ленину. В минувшее воскресенье сюда пришли участники краевого слета, посвященного столетию со дня рождения В. И. Ленина, — посланцы многотысячной армии юннатов Алтая, чтобы рапортовать о том, как они живут и трудятся, как охраняют богатство — природу, и возложить к подножью памятника вырощенные своими руками цветы.

Их триста — мальчишек и девчонок с юннатскими значками на груди — членов ученических производственных бригад и школьных лесничеств, натуралистов, опытников. Счастливые, возбужденные, гордые своим положением делегатов, они изо всех сил стараются держаться солидно. Но рвется из глаз веселое любопытство, а ноги сами несутся вприпрыжку.

Зато серьезности их дел может позавидовать любой взрослый. В фойе театра юного зрителя, где проходило пленарное заседание слета, развернута выставка. Тугие снопы пшеницы рядом с крутобокими арбузами, гигантских размеров морковь, гроздья облепихи, редкие в наших краях патиссоны.

И множество цветов. В крае объявлен специальный конкурс — эстафета цветов в честь юбилея В. И. Ленина, инициаторами которого стали ребята Верхне-Обской средней школы Смоленского района, Горно-Колыванской Курьинского района и Бийской городской станции юннатов. «Яркие огоньки цветов, выращенных нами, будут лучшим подарком родному Ильичу», — решили они.

Не все дела, поиски, опыты могут материализоваться в экспонаты. И тогда на помощь приходят цифры.

2.650 тысяч деревьев и кустарников высажено юными любителями природы, 88 школьных лесничеств, которые созданы в крае, взяли под свою охрану и опеку 36 тысяч гектаров леса. 1.200 производственных бригад и звеньев обрабатывали этим летом на Алтае 14 тысяч гектаров земли. Более тысячи садов расцвели в городах и селах, а дендрарий Победимской средней школы Топчихинского района собрал 92 вида деревьев и кустарников из различных природных зон.

Недавно страна торжественно отметила пятидесятилетие юннатского движения. В 1918 году— в пору гражданской войны, голода, разрухи, по инициативе биолога-энтузиаста Б. В. Всесвятского в Москве, в Сокольниках возникла первая «биологическая станция любителей природы». Она положила начало массовому движению юных друзей природы, которых сегодня только в нашем крае — 26 тысяч человек. Пожалуй, нет школы, где бы не велась юннатская работа. Ребята готовят гнездовья и кормушки для птиц, трудятся на животноводческих фермах, по заданиям колхозов, совхозов, научно-исследовательских институтов испытывают новые сорта.

Владимир Ильич Ленин, призывая молодежь стать достойными продолжателями дела отцов, учиться коммунизму, вместе с тем указывал: «...ничего не стоит никакая школа, никакой университет, если нет практического умения».

В кружках юных натуралистов, в производственных бригадах, в лагерях труда и отдыха приобретают ребята практические навыки, активно участвуют в преобразовании природы, углубляют знания, расширяют кругозор. Здесь пробуждается у них любовь к земле, к сельскохозяйственному труду, зачастую определяется путь в жизни.

«Я и сейчас чувствую себя юнкатом», — так начал свое выступление Александр Самсонович Агафонов. Ведь именно работа в производственной бригаде Черемновской школы привела его в Алтайский сельскохозяйственный институт. Сейчас Александр Самсонович — агроном третьего отделения Стуковского совхоза. После окончания АСХИ работает в одном из совхозов Косихинского района Алексей Волынцев, бывший член ученической производственной бригады Налобихинской средней школы. В юннатской работе нашел себя Сергей Томашов из Эликманарской средней школы. Сейчас он — выпускник сельскохозяйственного института. Этот список можно продолжать.

С особой остротой стоит сегодня перед школой задача: не только вооружать своих воспитанников прочными знаниями, но и готовить их к труду. Решить ее помогает связь с хозяйствами, создание школьных учебно-опытных участков, производственных бригад, школьных лесничеств. Доказательством этому — почин, с которым выступили выпускники Усть-Гавриловской школы Троицкого района, «12 лет Октября» Поспелихинского, Черновской средней школы Кытмановского района. Юноши и девушки решили связать свою жизнь с селом. Обращение их было обсуждено во всех школах, и более трех тысяч выпускников остались работать в родных хозяйствах. Учебу ребята будут продолжать заочно.

«Живешь на селе — знай трактор», — это выражение стало крылатым. Механизатор — самая почетная профессия на селе. Пусть же передается она по наследству от отца к сыну, от старшего брата — к младшему. С нового учебного года в 96 школах края изучение сельскохозяйственных машин вводится как специальный предмет.

Техника перестала быть привилегией мужчин. В нашем крае родилось движение: «Девушки и женщины — на трактор!». Во многих ученических бригадах были созданы специальные звенья, в которых школьницы изучали сельскохозяйственные машины, готовясь к будущей самостоятельной работе.

Выступая на 1 краевом слете женщин-механизаторов, ученица Черемновской средней школы Люба Качаринская призвала школьников собирать металлический лом для колонны тракторов «Алтайский богатырь» — в подарок лучшим женщинам-механизаторам. 8 тысяч тонн металлолома уже собрано, и осенью пионеры и комсомольцы вручат свой подарок.

«Мы—юннаты» — короткие слова, а как много вмещают!

Юннаты — это настойчивость, трудолюбие.

Иван и Андрей Тиссены учатся в Шумановской восьмилетней школе Славгородского района. А на ферме колхоза имени XXII партсъезда братья — свои люди. Придя сюда, они тотчас же находят себе работу: чистят в клетках, кормят и поят телят, ухаживают за ними. «Наши помощники», — говорят о них. И в школе ребята на хорошем счету. Иван закончил пятый класс, Андрей — седьмой. Сочетание успешной учебы с отличной работой в производственных бригадах — главная задача для школьников, и она им / ...

Юннаты — это любозн... поиск, открытия.

На протяжении ряда лет учебно-опытный участок Белокурихинской средней школы Смоленского района считается одним из лучших. Школа занесена в Книгу почета краевой станции юннатов, является участницей Всесоюзной ВДНХ. По заданию специалистов совхоза ребята изучали влияние сроков сева кукурузы на урожай зеленой массы и установили оптимальный вариант. А всего в районе 11 школ из 42 являются участниками ВДНХ. Новый сорт пшеницы Черемновская юбилейная вывели юннаты Черемновской средней школы. Сегодня этот сорт выращивается во многих колхозах и совхозах. Опытническая работа, которую ведут школьники, — не витание в облаках, а реальная помощь сельскому хозяйству.

Юннаты — это дружба, коллективизм, дисциплинированность.

В Залесовской средней школе бригада занимается выращиванием овощей и уходом за лесополосами. Летом ребята живут в спортивно-трудовом лагере «Росинка». В лагере — самоуправление. Свой устав, свой распорядок дня. Пионеры и комсомольцы не только работают, но и хорошо отдыхают, занимаются спортом, готовят концерты художественной самодеятельности. Режим выполняется строго, слово бригадира — закон. Но мечтают попасть в «Росинку» все. Недаром весной — еще и экзамены на кончились — директора школы осаждали просьбами о зачислении в школьное лесничество. Так ребята учатся жить и трудиться в коллективе.

Два дня продолжался краевой слет юннатов. После доклада, с которым выступила секретарь крайкома ВЛКСМ Л. Харчевникова, после рапортов слету и награждения лучших, прошли занятия по секциям. Юные овощеводы, лесоводы, полеводы обменивались опытом, учились у товарищей и учили их. В работе слета приняли участие партийные, советские, комсомольские работники, представители хозяйств, ученые. Принято обращение ко всем пионерам и школьникам Алтая.

И пусть немного устали ребята от дороги (для большинства она была неблизкой) и от обилия впечатлений — они надолго запомнят эту встречу: приветливый Барнаул, торжественность рапортов, новых друзей.

И звонкоголосую девчушку на трибуне слета, и ее стихи:

Родина, будь же всегда светла,
День ото дня моложе,
Мы, как и прежде,
в твои дела
Труд свой юннатский вложим!

Г. СОКОЛОВА.

ТЕЛЕВИДЕНИЕ

Москва.
14.00 — Новости. 14.15—Для дошкольников и младших школьников «Ребятам о зверятах». Передача из Ленинграда. 14.45 — Любимые певцы. 15.45 —А П. Чехов. «Цветы запоздалые». телевизионный спектакль.

Барнаул.
17.15 — Эстрадная мозаика. 18.00 — Репортаж с краевого слета юннатов «Друзья природы». 18.25 — «Медвежонок на дороге» мультфильм. 18.35 — «Земля алтайская». программа для работников сельского хозяйства 20.05 — «Разговор с товарищем Лениным», киноочерк. 20.15 — «Славный юбилей киноискусства».

Москва.
21.00 — Новости. 21.10 — «Родник». Фольклорный клуб. Передача из Горького. 22.30 — «О чем шепчутся дюны...». Передача из Вильнюса.

КИНО

«РОССИЯ». Кинофестиваль, посвященный 50-летию советского кино «26 БАКИНСКИХ КОМИССАРОВ». В 9. (Для детей). «АННЫЧКА». В 10, 11, 12-45, 13-30 14-30, 15-15, 16-15, 17, 18, 18-45, 19-45, 20-30, 21-30, 22-15. На удлиненном сеансе в 21-15 «ОТ ВАШЕГО СОБСТВЕННОГО КОРРЕСПОНДЕНТА». «ПОДВИГИ НЕ СТАРЕЮТ». «ВОДА, ЗЕМЛЯ И ЛЮДИ».

«ЮНОСТЬ». Для детей. «ДИВЕРСАНТЫ». В 9-30. «АННЫЧКА». В 11-15, 13, 14-45, 16-30, 18-15, 20, 21-45.

«РОДИНА». «АННЫЧКА». В 9, 9-30, 11-10, 12-20, 13-20, 14-30, 15, 16-10, 16-40, 17-50, 18-20, 19-30, 20, 21-10, 21-40. Для детей «ОРЛЫ РАНО ВЗЛЕТЯТ». В 10-40. На удлиненном сеансе в 21-10. «СИБИРСКИЙ БАЛЕТ».

«ОКТЯБРЬ» «ХОЗЯИН ТАЙГИ». В 9-30, 11-10, 13, 14-40, 16-20, 18, 19-40.

«ПЕРВОМАЙСКИЙ». «ХОЗЯИН ТАЙГИ». В 10, 12, 13, 17, 18, 19, 20, 21, 22. «МАЙОР ВИХРЬ». В 15, 16. На удлиненном сеансе в 21 час. «ГОРЬКИЙ В НИЖНЕМ НОВГОРОДЕ».

«ЧАЙКА». «ЧРЕЗВЫЧАЙНОЕ ПОРУЧЕНИЕ». В 11. «НА ПУТИ В БЕРЛИН». В 13, 14-45, 16-30, 17-45, 21-30. Документальный фильм. «О САМОМ ЧЕЛОВЕЧНОМ». В 16-15.

Кинотеатр «ЛЕТО» (поселок Мирный). «КАРАТЕЛЬ». В 17, 19, 21.

Кинотеатр «ОГОНЕК». «МАЙОР ВИХРЬ». В 11.

ВЫСТАВКА ДНХ. «ЖЕНА ДЛЯ АВСТРАЛИЦА». В 13, 15, 17.

В КЛУБЕ ЗАВОДА «ТРАНСМАШ» (проспект Ленина, 152). 27 августа состоится организационный сбор участников народного театра и всех желающих заниматься.

Ждем вас к 19 часам.

100 ТЫСЯЧ РАБОЧИХ— УЧАСТНИКИ МИТИНГА

АНКАРА, 25 августа. (ТАСС). Вчера на площади Тан Доган, в центре турецкой столицы по инициативе конфедерации рабочих профсоюзов Турции состоялся большой митинг представителей почти всех крупных профсоюзных объединений Турции. Как сообщает печать, в митинге приняло участие около ста тысяч человек. Участники митинга потребовали повышения зарплаты и улучшения условий труда.

Митинг открыл генеральный секретарь конфедерации рабочих профсоюзов Турции Халиль Тунч. В своей речи он остановился на условиях жизни турецких рабочих в различных районах страны, особенно подчеркнув бедственное положение населения Восточной Анатолии. Выступившие затем ораторы призвали рабочих объединяться в борьбе за улучшение экономических и социальных условий, за улучшение жизни трудящихся.

Рупор маоистов в ФРГ

БОНН, 23 августа. (ТАСС). Газета западногерманских милитаристских и реваншистских кругов «Дойче национальз-унд зольдатенцайтунг» не раз восхваляла нынешних пекинских лидеров за их великодержавную и захватническую политику. Теперь она превратилась в постоянного распространителя клеветнической пропаганды из Пекина. Факты показывают, что между этой газетой и китайскими властями налажена непосредственная связь.

В ее последнем номере прямо подчеркивается, что редакция получает китайские пропагандистские материалы «прямо из Пекина». В редакцию поступила таким путем, в частности, брошюра, в которой в клеветническом свете излагаются обстоятельства, связанные с советско-китайскими пограничными инцидентами.

Газета западногерманских воинствующих реваншистов перепечатала из этой брошюры статью, в которой выдвигаются сумасбродные притязания на советские территории.

С разных меридианов

Победа бастующих железнодорожников

САН-ХОСЕ. Бастующие рабочие действующей в Коста-Рике английской железнодорожной компании «Нозерн рейлуэй» одержали крупную победу. Предприниматели вынуждены были согласиться на повышение зарплаты, а также дали гарантии освободить арестованных профсоюзных лидеров и активистов.

Забастовка парализовала железнодорожное сообщение между важнейшим экономическим центром страны и портом Лимон.

(ТАСС).

Выдворены из Чехословакии

ПРАГА, 25 августа. (ТАСС). Как сообщает агентство ЧТК, в Братиславе задержаны три шведских гражданина, ныне учащиеся в ФРГ, а также одна французская гражданка и один югославский гражданин. Все они, злоупотребляя гостеприимством Чехословакии, подстрекали безответственные элементы среди братиславской молодежи к незаконным действиям. Им запрещено дальнейшее пребывание на территории ЧССР.

Из Чехословакии высланы также два гражданина ФРГ, один из них сотрудник газеты «Ди вельт», а второй — журнала «Нойе ревью», а также австриец, сотрудник французского журнала «Пари-матч», пытавшийся вывезти незаконным путем кинопленки за границу.

В КАНУН СЛАВНОГО ЮБИЛЕЯ

ПРАГА, 25 августа. (ТАСС). В селе Велке Карловице (Северо-Восточная Моравия) состоялся митинг, посвященный празднованию 25-летия Словацкого национального восстания, сообщает агентство ЧТК. На нем присутствовали Председатель правительства ЧССР О. Черник, Председатель ЦК Национального фронта ЧССР Э. Эрбан, а также делегация бывших советских партизан, возглавляемая командиром первой чехословацкой партизанской бригады имени Яна Жижки полковником Д. Б. Муравиным.

В эти дни мы с гордостью отмечаем 25-летие Словацкого национального восстания, сыгравшего решающую роль в борьбе за освобождение Чехословакии, сказал выступивший на митинге О. Черник.

Словацкое национальное восстание, подчеркнул оратор, является ярким доказательством того, что народы Чехословакии не ждали пассивно своего освобождения. «Мы, однако, хорошо сознаем то, что если бы не было героического народа Советского Союза и его доблестной армии, то наши народы ждала бы судьба лужицких славян, и их жертвы были бы напрасными. Именно Советский Союз сыграл решающую роль в поражении гитлеровской Германии и создал, таким образом, условия и для нашего национального и социального освобождения».

«Советский Союз, как первое социалистическое государство в мире, — продолжал О. Черник, — стал, таким образом, и гарантией нашей национальной и государственной самобытности и нашего демократического и социалистического развития. Мы никогда не позволим, чтобы кто-либо попытался осквернить эту дружбу, скрепленную кровью». Председатель правительства ЧССР указал далее на «попытки антисоциалистических и контрреволюционных элементов, направленные на подрыв общественного и государственного строя Чехословакии». Он подчеркнул, что эти попытки «натолкнулись на решительное сопротивление со стороны государственной власти и вызвали возмущение и справедливый гнев чехословацкой общественности».

О. Черник отметил: подавляющее большинство населения страны полностью поддержало руководство партии и решительные и строгие меры правительства и его органов власти. Общественная безопасность, народная милиция и бойцы Чехословацкой народной армии полностью доказали преданность руководству партии и трудящимся и с честью выполнили порученные задания.

О. Черник вручил на митинге государственные награды бывшим командирам и бойцам 1-й чехословацкой партизанской бригады имени Яна Жижки, принимавшей активное участие в Словацком национальном восстании, а также передал представителям села Велке Карловице орден Красной Звезды, которым оно награждено Президентом ЧССР Л. Свободой за поддержку и помощь партизанам.

ПОГОДА

Сегодня днем по краю, по данным синоптиков, — облачная погода с прояснениями, по восточным и предгорным районам — слабый дождь, ветер северо-восточный, 5—10 метров в секунду, температура 13—18 градусов тепла.

По Барнаулу — облачная погода с прояснениями, слабый дождь ветер северо-восточный 5—10 метров в секунду, температура 14—16 градусов тепла.

Вчера днем уровень воды в Оби в районе Барнаула составлял 200 сантиметров над 0 графика водного поста. Температура воды — 14,8 градуса тепла.

Дирекция Барнаульского ремонтно - механического завода треста «Спецэлеватормельмаш» сообщает, что ранее данное объявление от 7 августа 1969 года о ликвидации завода считать недействительным.

КУПИМ КАЛОРИМЕТРИЧЕСКУЮ УСТАНОВКУ для определения теплотворной способности топлива.

С предложениями обращаться по телефону 5-52-49 ОКС типографии «Алтайская правда».

ВНИМАНИЮ ОХОТНИКОВ!

Алтайский краевой Совет «Динамо» доводит до сведения охотников о том, что на охотничье-рыболовных угодьях «Динамо» (Пойма Оби от с Бельмесево до с. Шадрино) охота запрещена до 12 сентября 1969 года.

Крайсовет «Динамо».

Центральный РК КПСС и исполком районного Совета депутатов трудящихся с глубоким прискорбием извещают о скоропостижной смерти секретаря партийной организации, зав. отделом социального обеспечения райисполкома

СОРОКИНА Владимира Андреевича

и выражают соболезнование родным и близким покойного.

В Красноярске — «осечка»

ФУТБОЛ

В субботу на центральном стадионе в Красноярске команда «Рассвета» принимала барнаульское «Динамо». Игра сразу приняла обоюдоострый характер. На атаки хозяев гости отвечают контратакой.

К середине первого тайма полузащитники «Рассвета» прочно «оседлали» центр поля. Это и решило исход встречи. Питаемые пасами полузащиты, форварды хозяев поля стали все чаще прорываться к воротам. И вот на 28 минуте Варламов забил гол в ворота гостей.

Во втором тайме красноярцы продолжали штурм ворот «Динамо», и скоро Капустин вышел один на один с Караваевым, и счет стал 2:0.

Динамовцы усилили натиск на красноярцев, стараясь забить хотя бы гол престижа». И это им удалось. За 14 минут до окончания матча Геннадий Гусаров совершил рейд по всему полю и сильнейшим ударом забил красивый гол. Но уйти от поражения нашим землякам не удалось.

«Спартак» вновь проиграл

Продолжаются игры чемпионата края. «Алтаец» в Рубцовске принимал барнаульский «Локомотив». Счет не был открыт. 0:0.

Так же окончилась в Бийске игра между местным «Авангардом» и дублем «Динамо».

А вот «Спартак» из Камня потерпел третье поражение, на этот раз от горно-алтайских футболистов со счетом 0:4.

А. МИХАЙЛОВ.

ТРИЖДЫ ЧЕМПИОНЫ

24 августа на территории краевой выставки достижений народного хозяйства на широкой поляне среди кудрявых берез проходила пятая барнаульская городская выставка охотничьих собак.

Около ста благородных животных — лайки, борзые, гончие и т. д. — подверглись суровой экспертизе на породность и экстерьер. Плотным кольцом окружали болельщики ринги, где проходил конкурс.

Особый интерес вызвали у зрителей западносибирские лайки — эти универсальные охотничьи собаки. Они с одинаковым успехом ходят на медведя, за уткой, зайцем. Другие восхищались гончими. Пара таких красавиц может легко справиться с волком. Поклонников охоты на водоплавающую дичь больше всего привлекали сеттеры, спаниэли и другие «утятницы».

Один за другим подходили к наградному столу победители. Торжественной была эта церемония! Три больших золотых медали (как чемпион породы, года и ринга) получил фокстерьер Керри преподавателя медицинского института доцента Г. Кагаловского. Таких же высоких наград удостоена русская гончая Найда Тальменского собаковода-любителя В. Филягина.

П. ЛЮБИМОВ.

На снимке: одна из участниц выставки.

НОВОСТИ СПОРТА

СТРЕЛКОВЫЙ СПОРТ. Более половины всех наград, оспаривавшихся на чемпионате Европы по пулевой стрельбе в чехословацком городе Пльзень, досталась нашей сборной. Советские стрелки завоевали 15 золотых, 13 серебряных и 5 бронзовых медалей. Четверка наших стрелков опередила в Швеции команду США, вышедшую на второе место, — на 16 очков.

ВЕЛОСИПЕДНЫЙ СПОРТ. Закончился чемпионат мира по велосипедному спорту в Брно. Нашим спортсменам досталось больше всего медалей — 3 золотых, 3 серебряных и 2 бронзовых. Но удач было больше на треке, чем на шоссе.

На шоссе наши мужчины опять остались без наград.

ПЛАВАНИЕ. Завершены первые соревнования на Кубок Европы по плаванию. И у мужских команд (в ФРГ), и у женских (в Венгрии) победили спортсмены ГДР, а второе место на обоих турнирах заняли наши пловцы. (ТАСС).

ТУРНИР ШЕСТИ

Три матча провели 24 августа футбольные команды класса «А», оспаривающие в чемпионате страны места с пятнадцатого по двадцатое:

«Пахтакор» — «Уралмаш» — 1:0, «Кайрат» — «Крылья Советов» — 2:1 (0:0),

«Локомотив» — «Арарат» — 1:5 (1:2).

(ТАСС).

Долог путь до Шушенского. Но неутомимые ноги спортсменов километр за километром преодолевают серую ленту дороги, оставляя позади города и села. Уже семь дней в пути участники сверхмарафонского пробега Барнаул — Шушенское.

Фото Е. Перепелицы.

● КАК МЫ ОТДЫХАЕМ

КОММЕРСАНТЫ ОТ КУЛЬТУРЫ

Свыше сорока тысяч горожан посмотрели за два выходных дня представления коллектива московских актеров «Цирк на стадионе». Интересная программа, мастерство исполнителей предвещали хороший отдых. Но, увы, этого как раз и не получилось, так как организаторы циркового праздника на первый план выдвинули коммерческие интересы, а не интересы зрителей. Хотя места на трибунах стадиона пронумерованы, билеты на цирковое представление продавались без указания мест, а порой и в значительно большем количестве, чем могли вместить трибуны стадиона.

Особенно непривлекательным было последнее представление, состоявшееся 24 августа. Зрителей на стадионе оказалось раза в полтора больше положенного, и часть из них заняла добрую половину зеленого поля, толпилась на гаревой дорожке. Из-за шума и давки актеры не смогли показать несколько наиболее интересных номеров. С испорченным настроением покидали стадион рубцовчане. Хорошее мероприятие, должное, по мысли организаторов, доставить удовольствие труженикам города, на самом деле обернулось другой стороной: чисто коммерческие выгоды оказались на первом плане.

И, думается, в этом повинна не только администрация «Цирка на стадионе», но и представители городских организаций Рубцовска, не сумевшие обеспечить нормальный отдых трудящихся.

М. НИКОВ.

г. Рубцовск.

Редактор **А. ПРОЗОРОВ.**

НАШ АДРЕС И ТЕЛЕФОНЫ:

Барнаул, ул. Короленко, 105. ТЕЛЕФОНЫ: справки 5-49-56, заместитель редактора 5-48-37, ответственный секретарь 5-52-34, заместители отв. секретаря 5-51-13 ОТДЕЛЫ: партийной жизни 5-43-54 5-53-11, пропаганды и агитации 5-50-92, советского строительства и быта 5-51-73, 5-53-11, сельского хозяйства 5-46-73 5-54-64 промышленности и транспорта 5-52-63 5-46-12 строительства 5-49-54 культуры и учебных заведений 5-50-82, информации и спорта 5-46-92 писем 5-54-12, 5-48-71 стенографистка 5-45-62. отдел объявлений 5-53-62 Общественная приемная работает с 10 до 14 часов (кроме субботы и воскресенья) Телефон 5-57-62

Типография издательства Алтайского крайкома КПСС г. Барнаул ул Короленко 105.

АГ 03800. Зк 300
Заказ № 4659.
Тираж 170.000.