ПРОЛЕТАРИИ ВСЕХ СТРАН, СОЕДИНЯЙТЕСЬ!

АЛТАЙСКАЯ ПРАВДА

Орган Алтайского краевого комитета КПСС и краевого Совета депутатов трудящихся

№ 175 (14453) • ВТОРНИК, 29 ИЮЛЯ 1969 ГОДА • Год издания 52-й • Цена 2 коп.

КОНВЕЙЕР ЖАТВЫ

С каждым годом растет техническая вооруженность сельского хозяйства нашей страны. Особенно быстрыми темпами развивается всесторонняя механизация зернового производства. Колхозы и совхозы края располагают сейчас таким тракторным и комбайновым парком, о каком еще несколько лет назад только мечтали. Создана сеть механизированных токов с большой пропускной способностью.

Таким образом, материально-техническая база позволяет проводить все полевые работы в оптимальные агротехнические сроки. Но непременным условием этого является продуманная организация труда. Нельзя современным машинным производством управлять по старинке, «как обстановка подскажет». Особенно во время уборочной страды, когда одновременно ведутся косовица и обмолот хлебов, силосование кукурузы, скирдование соломы и вспашка зяби. Здесь любой просчет в планировании работ оборачивается большими потерями продукции и труда.

Учитывая это, передовые хозяйства края тщательно продумали рабочий план предстоящей уборки. Взяли на учет все технические и трудовые ресурсы, нашли оптимальные варианты их использования в конкретной обстановке нынешнего года. Партийные и профсоюзные организации этих колхозов и совхозов, дирекции и правления, специалисты всерьез занялись внедрением научной организации труда.

Хороший пример в этом важном деле подает коллектив хозяйства Алтайской машиноиспытательной станции. В подробном рабочем плане здесь точно рассчитана потребность машин в дни «пик», составлены графики загрузки машинно-тракторного парка по каждому отделению, предусматривающие непрерывный поток на уборке, потребность в рабочей силе и автотранспорте. Продуманы меры для наиболее эффективного использования машин. Например, чтобы перевезти от комбайнов наибольшее количество зерна при минимуме транспортных средств, предусмотрено раскашивать через каждые 600—700 метров разгрузочные магистрали.

Технологические карты доведены до каждого механизатора. Тракторист и комбайнер знают, что и где они будут делать в любой день страды. При этом работники МИС постарались так спланировать работу, чтобы не терять время на переоборудование комбайнов, которое обычно надолго отрывает механизаторов от полевых работ. Не последнее значение имеет и специализация рабочего на каком-то одном виде уборочных работ — она благотворно сказывается и на производительности труда, и на его качестве. Предполагается, что в первые три дня массовой косовицы укладывать валки будут все комбайны. А потом до конца уборки с жатками работают 12 агрегатов, остальные — только молотят.

Если к этому прибавить диспетчерскую службу, хорошо отлаженное техническое обслуживание в поле, систему мер материальной заинтересованности, то эффективность научной организации труда станет еще очевидней. Тем более, что уже первые шаги ее прошлой осенью дали отличные результаты. Например, средняя дневная производительность агрегатов на косовице достигла 28,9 гектара, а на обмолоте — 21,2 гектара. В этом году коллектив станции, совершенствуя НОТ, решил провести косовицу и обмолот за 18 дней. А через 2—3 дня после обмолота будет закончена вспашка зяби и вся солома подвезена к фермам.

Значение НОТ для бесперебойной работы конвейера жатвы доказано убедительными фактами из практики Алтайской МИС, совхоза «Мельниковский». И передовые хозяйства перенимают их опыт. Работают над внедрением научной организации труда коллективы совхозов «Огневский», «Свет Октября», колхоза им. Фрунзе Егорьевского района и другие. Каждый из них, учитывая конкретные условия, вносит что-то свое в организацию труда механизаторов, но для всех характерно главное — глубокий анализ обстановки и точный расчет уборочного конвейера, позволяющий в сжатые сроки, при минимуме производственных затрат высококачественно вести все работы.

Элементы этого опыта не только могут, но и должны найти повсеместное применение. Почему, скажем, не продумать оптимальные маршруты движения агрегатов? Можно спланировать и специализацию механизаторов на отдельных видах работ.

Но особенно важная и безотлагательная работа — четкий план транспортного обеспечения уборочного конвейера. Ведь ни для кого не секрет, что отгрузка зерна от комбайнов стала самым «узким» местом — именно из-за недостатка автомашин многие хозяйства края в прошлом году не могли молотить хлеба достаточно высокими темпами. А решить эту проблему как раз и помогает НОТ. И Алтайская МИС, и совхоз «Мельниковский», наладив правильное использование всех транспортных средств, смогли своими силами обеспечить бесперебойную работу комбайнов.

Во многих хозяйствах появились прошлой осенью бункеры-накопители. С недоверием их встретили некоторые механизаторы. В отдельных хозяйствах это мнение не поколебалось до сих пор. Например, в совхозе «Михайловский» еще и сейчас раздумывают: стоит ли их применять. А в совхозе «Мельниковский» уже через несколько дней шоферы стали требовать, чтобы загрузка автомобилей велась только из бункеров-накопителей. Все дело в том, что здесь эта машина была введена как необходимое звено в комплексный уборочный отряд и позволила намного поднять производительность труда, тогда как некоторые агрономы и специалисты держат ее в поле «на всякий случай».

Бункеры-накопители — не единственная возможность решения транспортной проблемы. В той же МИС будут использованы на отвозке зерна от комбайнов целые поезда из тележек, буксируемые тракторами К-700. За один рейс такой поезд отвозит на ток 21—24 тонны хлеба. А загружать тележки зерном, намолоченным от 5—7 комбайнов, будет загрузчик сеялок. Этот пример — лишнее свидетельство больших резервов, которые есть в каждом хозяйстве. Надо только по-инженерному грамотно их использовать, каждую машину сделать эффективным звеном уборочного комплекса.

Задача партийных, профсоюзных, комсомольских организаций, сельскохозяйственных органов, руководителей и специалистов хозяйств — в оставшиеся до массовой уборки дни глубоко проанализировать планы предстоящей страды, широко используя при этом передовой опыт хозяйств Алтая и других областей страны, внедряющих научную организацию труда. Это — первое условие бесперебойной работы конвейера жатвы.

СТРАДНАЯ ПОРА

Пышны и спелы валки гороха на полях совхоза «Антипинский». Косовицу ведут несколько агрегатов. Под жарким солнцем горох быстро доходит, через день—два можно начинать подборку и обмолот. Урожай на всех двухстах семидесяти гектарах хороший.

Клонятся к земле колосья ржи. Они вот-вот будут готовы к уборке. По восемьдесят—сто пудов зерна с гектара рассчитывают получить хлеборобы.

Усиленными темпами идет в совхозе сенокос. Коллективы бригад, отделений борются за то, чтобы до начала массовой жатвы обеспечить кормом общественное животноводство. Первым в районе выполнил свой план совхоз «Труд». Для общественного скота здесь запасено более пятидесяти тысяч центнеров сена. Успех дела решила механизация. Совхоз скомплектовал и хорошо оснастил одиннадцать комплексных механизированных звеньев. И поработали они на славу. Совхоз намерен сверх плана заготовить еще восемь—десять тысяч центнеров корма.

Б. РОЖДЕСТВЕНСКИЙ.
Тогульский район.

Совхоз «Чистоньский» Топчихинского района приступил к уборке гороха. Комбайнеры Иван Кунгуров и Владимир Лазарев вывели свои машины в поле. В первый день они уложили валки на площади тридцать пять гектаров.
НА СНИМКЕ: комбайнер И. Кунгуров косит горох.
Фото Ю. Часовских.

Ленинский год ударной работы

ПЯТИЛЕТКУ — ДОСРОЧНО

Животноводы колхоза «Путь к коммунизму» первыми в районе досрочно выполнили пятилетнее задание по продаже молока государству. При плане 36.530 центнеров на приемный пункт отправлено 36.649. Сейчас хозяйство продолжает сдачу продукции сверх плана. Впереди соревнующихся за достойную встречу 100-летия со дня рождения В. И. Ленина — доярки М. П. Грищенко и Г. А. Заева.

Михайловский район.

ПЛАН ЗАВЕРШЕН

Труженики Славгородского района досрочно выполнили пятилетний план продажи шерсти государству. Перерабатывающим предприятиям отгружено 2.995 центнеров ценного сырья. Это на сто пять центнеров больше, чем было предусмотрено пятилетним заданием.

Значительный вклад в выполнение плана внесли животноводы артелей имени Кирова, имени XXII съезда партии и имени Энгельса. Они намерены до конца пятилетки продать государству еще тысячу триста центнеров шерсти.

В. ШИЛИН,
зав. отделом Славгородского райкома партии.

ВСЕМ КОЛЛЕКТИВОМ

КРЕПИТЬ ДИСЦИПЛИНУ ТРУДА

Почти десять лет тружусь я на бийском заводе «Электропечь». И ни разу не пришла мне мысль перейти на другое производство. Да и как она могла прийти, если у нас сложился дружный, хороший коллектив. Потому и дисциплина у нас, как говорят, на уровне.

За весь прошлый год в нашем цехе не было сделано ни одного прогула. Нет серьезных нарушений и нынче. Между тем работаем мы в трудных условиях — помещение старое, неприспособленное.

Полагаю, кое-кого это заставит поразмыслить: дескать, как так — условия трудные, а нарушений почти нет, увольнений мало, и результаты труда высоки. Повторяю — вся причина в создании действительно сплоченного и сознательного коллектива, не боящегося трудностей, знающего себе цену, берегущего рабочую честь и традиции. Трудности его только сплотили, они служат своего рода проверкой на крепость.

Характер коллектива начал складываться еще при основании завода, в годы войны. Вместе с рассказами о царившей тогда невиданной самоотверженности эстафета рабочей чести и ответственности с тех дней передается от ветерана к новичку. Нельзя сказать, что у нас не бывает осложнений и споров, но чаще всего — это полезные споры о делах текущих, о производстве.

Я помню себя молодым. Сколько добрых советов и строгих внушений выслушал я от своего наставника — сталевара Геннадия Дуреко-ва. Он же, когда однажды заболел и не вышел в смену его напарник, сказал мне: становись за старшего к печи. Отсюда я и пошел, как сталевар.

Так было, и сегодня так заведено. На глазах всего коллектива росли такие отличные парни, как Эдуард Кунгуров, Виктор Готфрид. От старших переняли мастерство и необлеченный взгляд на рабочее звание и профессию. Коллектив поможет и поддержит, исподволь, на повседневных примерах приведет к правильному взгляду на жизнь. А если он же вынесет приговор за провинность — так тоже без ошибки. И нет хуже для рабочего человека, чем недоверие вчерашних товарищей. Мне вспоминается в этой связи работавший одно время у нас Иван Ванюшкин. Мог бы стать дельным и уважаемым специалистом, но нет, другое сманило. Пьянки, прогулы, хулиганские выходки. Пытались повлиять — не вышло. Расстались с ним без сожаления.

Как-то не ложатся в ряд с замечательным словом «рабочий» такие слова, как «прогульщик», «бракодел», «лодырь»... Они пятнают его. Я бы сказал так: человек, нарушающий трудовую дисциплину, не отвечает высокому рабочему званию.

Прогул, пьянка на работе, опоздания без причин — это, на мой взгляд, оскорбление, брошенное в лицо товарищам. Открытое пренебрежение их интересами. Вспомню из давнего. Не вышел на работу Петр М. Накануне он просил руководителей цеха дать ему свободный день для встречи родственников. Был конец месяца, заготовки были нужны всему заводу. «Пойми, какое сложилось положение, — сказал Петру начальник цеха, — встретишься с родными после смены. Вечер большой, а через пару дней дам я тебе отгул». Нет, не послушал, не вышел... А поскольку работает он формовщиком, то по ответственнейшей детали коллектив не уложился в график. Сурово осудили тогда товарища Петра М. — сурово, но справедливо.

Человек не имеет права противопоставлять себя коллективу, и бывают обстоятельства, когда необходимо поступиться личными интересами ради общественных.

Я написал это после раздумий над статьей фрезеровщика завода «Алтайсельмаш» Андрея Ситиды, опубликованной в «Алтайской правде». Правильный вопрос он поднял. Правильный и важный. Укрепление дисциплины труда — дело личной ответственности каждого. И я уверен, что добьемся мы этого тем быстрее, чем решительнее возьмутся за это рабочие коллективы в целом.

М. БОГДАНОВ,
сталевар бийского завода «Электропечь».

КОПИЛКА КОЛЛЕКТИВНОГО ОПЫТА

НА ПАРАХ — КОМБИНИРОВАННЫЕ АГРЕГАТЫ

До нынешнего года обработка паров в нашем совхозе велась культиваторами-плоскорезами КПП-2,2. Значительная часть корней сорняков, подрезанная ими, но оставшаяся в почве, быстро приживалась, и сорняки продолжали расти как ни в чем не бывало. Это серьезно снижало результативность обработок. Нынешним летом мы сделали так. С помощью сцепок и тросов к культиватору-плоскорезу КПП-2,2 прицепили штанговый культиватор КШ-3,8. Первый подрезает корни сорняков, второй — выворачивает их на поверхность поля, и они быстро засыхают. На полях хозяйства сейчас свыше 20 таких комбинированных агрегатов. С их помощью обработано около половины всех паровых полей.

Е. ЕМЕЛЬЯНЕНКО,
директор совхоза «Кулундинский».
Кулундинский район.

Отъезд делегации Верховного Совета СССР в Венгрию

28 июля из Москвы в Будапешт по приглашению Государственного собрания Венгерской Народной Республики с официальным дружеским визитом отбыла делегация Верховного Совета СССР во главе с членом Президиума Верховного Совета СССР, кандидатом в члены Политбюро ЦК КПСС, первым секретарем ЦК КП Белоруссии П. М. Машеровым.

ДО НОВЫХ ВСТРЕЧ!

В течение месяца на ВДНХ СССР развевались государственные флаги Польской Народной Республики и Советского Союза. Здесь была развернута юбилейная промышленная выставка «25 лет Польской Народной Республики». За время ее работы с достижениями братского народа в области экономики, науки и культуры познакомилось более миллиона москвичей и гостей столицы. 27 июля выставка закрылась.

Корреспондент ТАСС обратился к директору выставки Тадеушу Вальчиковичу с просьбой рассказать об итогах ее работы. Вот что он сообщил:

На юбилейной промышленной выставке, иллюстрирующей достижения страны за 25-летний период социалистического развития, мы стремились показать все, на что способен творческий труд свободного народа, строящего социализм.

Это была самая крупная экспозиция, которую когда-либо показывала народная Польша за рубежом.

Во время работы выставки было проведено девятнадцать отраслевых дней, посвященных различным областям науки, техники и промышленности. В эти дни министры и председатели государственных комитетов, специалисты выступали перед советскими коллегами с докладами, лекциями, беседами.

Наша выставка была призвана познакомить советских друзей с успехами Польши за годы народной власти.

(ТАСС).

ФЕРМАМ — ДОСТАТОК КОРМОВ

НЕ ЛЮБОЕ, А ЛУЧШЕЕ

— Мы стараемся в первую очередь выкосить сеяные травы, — объясняет главный агроном Покровского племзавода Г. Н. Зозуля. — Урожай хороший, и хочется собрать его в лучшие сроки, чтобы получить доброкачественное сено. А потом возьмемся за естественные, менее урожайные луга. Правда, качество корма там будет похуже, зато травы успеют подрасти и обсемениться, а это скажется на травостое в последующие годы. Не одним же днем жить.

Разговор идет в поле первой бригады. Здесь старательно скирдует накошенное сено звено Анатолия Попова. Толкающие волокуши Степана Болдырева и Владимира Нетрусова бесперебойно доставляют копны. Анатолий Попов подает их стогометом наверх, а скирдоправы Иван Березовиков и Альвин Вульферт тщательно укладывают сено. Работа спорится.

— В среднем они ставят за день 350—400 центнеров сена при норме 250, — говорит бригадир Владимир Медведев.

И это отнюдь не выдающийся результат. Такая выработка стала обычной для многих звеньев совхоза и всего района. Объясняется она в значительной степени высокой механизацией сеноуборочных работ, улучшением технического снабжения. Бывая в хозяйствах, мы практически не слышали жалоб на нехватку техники.

Но встретились с другим недостатком. Высокий уровень механизации требует и соответствующей организации труда. И во всяком случае при любой технике необходимо то напряжение крестьянской страды, которое всегда было характерно для сенокоса. Вот в Покровском. Здесь до тонкостей продумали технологию сенокоса, хорошо разработали меры материального и морального поощрения. Своевременно подвозят вкусные, питательные обеды. А жажду можно утолить закваской. Все это не может не сказаться на настроении рабочих. Недаром племзавод уже завершает сенокос.

Но есть и такие хозяйства, руководители которых решили, что машины избавят их от лишних забот. Только полным пренебрежением к организации труда объясняется тот факт, что на Пролетарском отделении совхоза «Дальний» механизаторы, имея в своем распоряжении стогомет и пресс-подборщик, за неделю ухитрились заскирдовать всего 200 центнеров сена. Стоило парткому и дирекции познергичнее вмешаться в дела этого коллектива, и такая же «норма» была сделана за полдня. Неорганизованность привела к тому, что это неплохо технически оснащенное хозяйство едва выполнило половину плана заготовки кормов. Причем, здесь метчики очень сильно отстают от косарей.

Самый яркий, пожалуй, пример умелой организации работ подает колхоз «40 лет Октября». Здесь куда меньше механизмов, чем в том же «Дальнем». Но каждый из них используется с максимальной пользой. Колхозники навесили часть толкающих волокуш на комбайны, а высвободившиеся колесные тракторы вывозят на тележках сено к фермам. Решено до осени доставить к местам зимовки скота все заготовленное сено. Останутся стога лишь за Чарышом. Их придется вывозить после того, как встанет река.

Характерные цифры стоят в сводке в графе этой артели. Скошено к 21 июля 47,3 процента, заскирдовано 57,9 процента плана. Во-первых, такое соотношение, конечно, свидетельствует о высоком урожае трав. А главное — о том, что здесь работают с минимальным разрывом между косовицей и скирдованием, то есть делают все возможное, чтобы не допустить потерь питательных веществ и витаминов.

И это — характерная примета нынешней страды. При правильной организации дела, имея неплохую технику, сейчас можно обеспечить самые высокие темпы сенокоса. Поэтому передовые хозяйства думают уже не о корме вообще, а о сене лучшего качества. В Краснощековском и откормочном совхозах, например, условиями оплаты предусмотрены надбавки метчикам за сокращение разрыва между косовицей и скирдованием, практически за то, что они заготавливают зеленое, ароматное, питательное сено.

В этой связи появились и новые требования к комплексу машин.

— От толкающих волокуш нам надо отказываться, — говорит Г. Н. Зозуля. — Ведь они, волоча сено по земле, обрывают листья, и в стог попадают одни стебли — наименее ценная в питательном отношении часть трав. Выгодно отличается в этом смысле заготовка сена с помощью пресс-подборщика. И потерь нет, и качество корма отличное, да и для транспортировки тюки очень выгодны.

Вывод вполне резонный. Тем более, что откормсовхоз, особенно широко применяющий эти машины, сумел уже подвезти к фермам все заготовленное сено. Но нужный эффект пресс-подборщики могут дать опять же лишь при правильной организации труда, комплексной механизации всех работ. Об этом совсем не подумали в колхозе имени Калинина. И заготовленные с помощью машин тяжелые тюки сена здесь вручную грузят в автомобиль женщины. Не говоря уж о низкой производительности, труд этот все-таки явно не женский.

Пресс-подборщики — выход не единственный, тем более, что при холмистом рельефе района они не везде могут применяться. Можно заменить волокуши конноводами. И здесь большой простор для мысли сельских умельцев. Как, впрочем, и для «Сельхозтехники», которой надо позаботиться о снабжении хозяйств соответствующими механизмами заводского изготовления.

Повышение качества сена — важнейший резерв животноводства. Поэтому естественно, что внимание краснощековцев привлекло нашедшее уже широкое распространение в других областях страны активное вентилирование сена. И когда в район пришла телеграмма из Барнаула, чтобы представители хозяйств приезжали за вентиляторами, они поспешили в краевой центр. Но нужных для заготовки сена вентиляторов в «Сельхозтехнике» не оказалось. История получилась очень неприглядная.

Только в Покровском попытались наладить производство витаминного корма с помощью активной вентиляции. Об этом довольно подробно сообщил в районной газете главный агроном Г. Н. Зозуля. К сожалению, он неправильно рассчитал объем стога для имевшегося в совхозе вентилятора, и сено начало плесневеть. Ошибка непростительная, если принять во внимание то, что главный агроном специально ездил в Ростовскую область изучать опыт заготовки витаминного сена.

Сейчас район в целом уже близок к выполнению плана сенозаготовок. Но за общей цифрой скрывается отставание ряда хозяйств — таких, как совхоз «Дальний», колхоз «Победа» и другие. Необходимы энергичные меры для того, чтобы повысить темпы работ в этих хозяйствах. А главное — обеспечить высокое качество заготавливаемого сена.

Н. СОЛОПОВ,
А. ДОБОЛЕВ.
Краснощековский район.

К СВЕДЕНИЮ ДЕПУТАТОВ БАРНАУЛЬСКОГО ГОРОДСКОГО СОВЕТА

Исполнительный комитет Барнаульского городского Совета депутатов трудящихся извещает всех депутатов городского Совета, что 7 августа 1969 года в 10 часов утра в помещении краевого драматического театра созывается ТРЕТЬЯ сессия городского Совета депутатов трудящихся двенадцатого созыва.

НА ПОВЕСТКУ ДНЯ ВЫНОСИТСЯ ВОПРОС:

О состоянии и мерах улучшения коммунального обслуживания населения города.

На сессию приглашаются депутаты Верховного Совета РСФСР и краевого Совета, руководители предприятий, организаций, учреждений города.

Просьба к трудящимся города до начала работы сессии дать свои предложения по рассматриваемому на сессии вопросу (письма с предложениями направлять по адресу: пр-кт Ленина, 18, комната 1).

ИСПОЛНИТЕЛЬНЫЙ КОМИТЕТ ГОРОДСКОГО СОВЕТА ДЕПУТАТОВ ТРУДЯЩИХСЯ.

РАССКАЗЫ О КОММУНИСТАХ

ИНЖЕНЕР ИЗ БАРАНОВКИ

АЛЕКСЕЙ Максимович Горький сказал однажды: «У каждого человека есть свой звонкий колокольчик, надо только, чтобы кто-то нашел нить этого колокольчика, зацепил за нее, и он неповторимо будет звенеть, радуя всех». Чаще всего обнаруживает в человеке такой колокольчик умный и чуткий учитель. А позднее затрагивает поющую струну хороший наставник в работе. Но делают это те, в ком самом колокольчик уже звенит, кто с наслаждением сам слушает музыку жизни.

У Михаила Ивановича Покрышкина, главного инженера колхоза «Россия», учителя были хорошие. Родился он в селе Полковниково, в том самом, где жил и учился Герман Степанович Титов.

Как известно, духовным дедом Космонавта-2 является Адриан Митрофанович Топоров. Это Топоров прочитал неграмотным крестьянам села произведения мировой классики, вызвал у них чувство любви к прекрасному. Среди многих людей к этому богатому животворному источнику приобщился и отец Германа Титова. И почти все увлечения учителя стали увлечениями Степана Павловича. А Михаил Покрышкин учился у старшего Титова, несколько лет занимался под его руководством в кружке садоводов. Степан Павлович пробудил в нем тягу к знаниям. Но так получилось, что Покрышкин в то время никак не мог решить для себя — остаться ли ему в селе или работать где-то в другом месте.

Он хотел видеть мир. И единственное, что он тогда придумал, — пойти учиться в речное училище. Он хотел знать технику, управлять машинами. И только перед окончанием училища понял, что вышел не на ту дорогу. Да, техника была его стихией. Но не мог он расстаться с землей, так полюбившейся ему еще в раннем детстве. Пришло твердое желание—пойти в сельскохозяйственный институт.

И после армии сразу же, не заезжая домой, поехал в Барнаул и сдал экзамены на факультет механизации.

Он заканчивал уже четвертый курс, когда в институт приехал главный агроном колхоза «Россия» Иван Сергеевич Мищенко. Правление поручило ему пригласить на практику двух толковых студентов. Выбор Ивана Сергеевича остановился на Покрышкине.

ПРЕДСЕДАТЕЛЬ колхоза Илья Яковлевич Шумаков усадил студентов в своем кабинете и сказал:

— У нас нет ни одного инженера. А надо установить «карусель» на ферме и срочно построить ток. Вот вы этим и займетесь.

За «карусель» сразу ухватился друг Покрышкина. Михаил растерялся.

— Я на току даже никогда не работал, — объяснял он.

— Вот и поработаешь, — сказал Шумаков.

Мищенко успокоил:

— Сделаем. Вместе сделаем. На том и порешили.

Работать с Мищенко оказалось интересно. Сложное для Покрышкина сооружение в рассказе Мищенко распалось на несколько простых и ясных частей. Иван Сергеевич умел вести ученика от простого к сложному и трудному. Первая задача — все зерноочистительные машины скомпоновать в единую линию, сделать процесс очистки беспрерывным. Какова должна быть производительность? Ток строится на три расположенных в Барановке бригады. Площадь зерновых — пять тысяч гектаров. Возможный урожай — 25 центнеров с гектара. Время уборки — две недели. Сперва агрегатировать машины. Потом к ним присоединить склад. И, наконец, с другой стороны должна быть крытая площадка, на которой размещать зерно, если ток не сможет сразу пропустить его. Главная цель — избавиться от ручного труда, а зерно после двух последовательных очисток должно быть высокой чистоты.

Разговор шел первого мая 1963 года. Село праздновало, а Михаил отправился на машинный двор смотреть технику, потом — на площадку будущего тока.

Ни председатель колхоза, ни агроном его не торопили. Сделав кое-какие наброски, Михаил шел к Мищенко. Тот слушал, поправлял, советовал, давал нужную литературу.

НА КОМПОНОВКУ машин ушло всего полмесяца. Мищенко поздравил студента с удачей. А Шумаков загорелся:

— Давайте строить скорей.

Председатель послал на стройку машины с тесом, оборудованием, цементом. Собрал бригаду строителей. Покрышкин перепутал дни и ночи. Сделать ток — это не просто соединить машины. Нужно много так называемого нестандартного оборудования, чтобы заполнить разрывы между ними. Как его делать? Михаил кинулся на ближние склады и элеваторы, в магазины и мастерские «Сельхозтехники». Одно привозил, на другое делал чертеж, третье мастерил сам.

Перед самой уборкой ток заканчивали. Выбивались из сил. А Шумаков и рано утром, и в полдень, и поздно вечером заходил на ток, садился у завальной ямы, сердился:

— Неужели нельзя побыстрее?! Хлеб перестаивает.

Но момент пуска он все же учуял: ночью Покрышкин обкатал ток на холостом ходу. Утром Мищенко привел первые машины с хлебом. И когда председатель подъехал к току, он работал уже на полную мощность, к нему вереницей шли с поля машины.

Покрышкин собирался ехать в Барнаул, когда председатель и агроном колхоза предложили ему взяться за разработку проекта еще одного тока в Гольцовке.

Покрышкин перешел в институт на свободное расписание и целиком отдался интересной работе. К следующей уборке и этот ток был готов.

Не так часто бывает, чтобы дипломный проект был осуществлен до защиты. А тут два сооружения — вот они, работают. Поэтому было решено защиту проекта провести в колхозе. В кабинет председателя явились члены правления и члены государственной комиссии, бригадиры, механики. Защита прошла успешно. Все присутствующие горячо поздравили молодого инженера. А правление колхоза тут же зачислило его на постоянную работу.

Так в Барановке появился осенью 1964 года инженер.

МЕНЕЕ пяти лет работает Михаил Иванович в колхозе. Но за это время под его руководством сделано столько, сколько другому не удается и за всю жизнь.

«Россия» — крупное зерновое и животноводческое хозяйство. Оно поставляет государству ежегодно 700—800 тысяч пудов хлеба, 15—20 тысяч центнеров сахарной свеклы, много мяса, молока, шерсти. В артели—семь полеводческих бригад, много подсобных предприятий, ремонтные мастерские, несколько ферм. 950 трудоспособных колхозников насчитывается здесь. Но объем работ так велик, что приходится все больше и больше вводить машин и механизмов.

Покрышкин, переехав с семьей в колхоз, с первого дня определил для себя, как ему лучше жить и работать. Совет и вмешательство в текущие дела нужны ежедневно. Порой не только днем, но и ночью. Поэтому инженер определил первое правило— не заводить личное хозяйство: оно отвлекает от работы. Второе правило — не браться за многое, выделить главные, перспективные линии в механизации.

Вместе с другими специалистами хозяйства Покрышкин сделал расчеты сперва по механизации полеводства — главной отрасли колхоза. Все сошлись на том, что по-прежнему самая большая нагрузка на людей ложится в период заготовки кормов и уборки урожая. Весенние полевые работы требуют только тридцать процентов трудовых затрат, а семьдесят — уборочные, в том числе четверть всех дел — обработка зерна.

Было решено концевую, трудоемкую операцию механизировать полностью. Для этого построить еще три тока.

Михаил Иванович, как и раньше, составлял проекты и сам контролировал ход строительства. Каждый новый проект был лучше предыдущего. Последний ток в самой дальней, седьмой бригаде пустили к уборке прошлого года. Ручных работ на нем практически нет. В смену занято всего два человека. Потому что вместо крытой площадки для временного хранения хлеба сделали крытый бункер. Зерно поступает во вторую завальную яму, самотеком идет в бункер, а оттуда по норням направляется на очистку. С машин его можно сразу отправлять государству. Но если транспорт не успевает с перевозками, хлеб подается на хранение в склад.

Полная механизация очистки зерна позволила решать не только тактические, но и стратегические задачи. В прошлом году впервые колхоз вел косовицу и обмолот не отдельно силами каждой бригады, а концентрируя на одном участке все уборочные и транспортные средства.

ПЕРВЫМ хлеб подоспел в седьмой бригаде, за двадцать с лишним километров от Барановки. Бригада находится в горах, погода там часто неустойчивая. По предложению Покрышкина, правление колхоза дало команду: все комбайны и автомашины — в седьмую бригаду.

Шумаков приехал туда, когда все агрегаты были на исходном положении.

По сигналу более сорока зерновых комбайнов уступом пошли по полю. Они шли ровно, без остановок, укладывая пшеницу в высокие валки. А когда подошло время, в бой за хлеб был брошен второй механизированный эшелон —комбайны с подборщиками и автомашины. День и ночь гудело в горах. День и ночь грохотал ток, круглые сутки шли вереницы автомобилей. А к ним то и дело везли горючее, подъезжали агрегаты технического ухода. Грамотно и умело подготовленная техника работала безотказно. Более тридцати тысяч центнеров хлеба поступило на ток.

А Покрышкин уже уводил технику вниз, в соседнюю бригаду.

Так, лавиной и шла она в низину. А позади трактористы убирали с полей солому, пахали зябь. О напряжении на уборке при этой организации дела можно судить и по тому, что на ток в Барановке каждую минуту поступало 23 центнера зерна. Это значит, что каждую минуту одна автомашина подходила к завальной яме.

Такая организация уборки стала возможна еще и потому, что с прошлого года в Барановке появился еще один инженер — Петр Александрович Мерзликин. Его обязанность — следить за правильной эксплуатацией техники. Теперь уже не один Покрышкин, а вдвоем они решают сложные задачи.

НО НЕ ТОЛЬКО это успел сделать Покрышкин за короткий срок. В колхозе созданы комплексные механизированные отряды для заготовки сена и силоса. Заготовку сена ведут в комплексе: косовица, подбор валков специально оборудованными зерновыми комбайнами, укладка сена большими копнами в один ряд или прессование.

Под руководством инженера в колхозе организована диспетчерская радиосвязь, позволяющая постоянно знать положение дел на любом участке. Заканчивается осуществление еще одного предложения Покрышкина — нынче во всех бригадах будут теплые гаражи для всех автомобилей и тракторов.

Теперь Покрышкин переключился на механизацию животноводства. Комплексной, современной механизации на фермах пока нет. Но она скоро будет. Михаил Иванович изучает все, что есть лучшего в нашей стране на фермах. Изучает литературу, смотрит работу ферм в разных местах. За последнее время он ездил с этой целью в Новосибирскую, Омскую, Томскую, Тульскую области, побывал в научно-исследовательских институтах и экспериментальных хозяйствах Москвы, Харькова, Краснодара.

Уже появились первые наброски будущего молочного комплекса.

Покрышкин смело и настойчиво ведет борьбу на генеральном направлении — переводе всего многоотраслевого хозяйства на промышленную основу. И делает это он не как узкий специалист, а как активный боец. Он принимает большое участие в жизни колхозной партийной организации. Трудящиеся района избрали его депутатом и членом исполкома районного Совета.

Ему всего 31 год. Сын крестьянина, он тоже стал крестьянином, но уже совсем другого склада. Он устремлен к тому, чтобы труд хлебороба и животновода не давил человека к земле, а позволял ему идти по ней во весь рост, идти вольно и смело.

Н. ДЕВЯТЬЯРОВ.

Змеиногорский район.

Фото Е. Шлея.

НОВАЯ АВТОМАТИЧЕСКАЯ

Новая АТС на 1.100 номеров пущена в действие в Горно-Алтайске. Автоматика соединила густую сеть предприятий и организаций города, намного улучшила качество телефонного обслуживания. АТС размещена в новом помещении, здесь же оборудованы междугородные переговорные пункты.

НА СНИМКЕ: старший электромеханик Б. Жулев за осмотром аппаратуры.

Фото Э. Жукова.

ОСТРЫЙ СИГНАЛ

ПО «ВРЕМЕННОЙ» КАНАЛИЗАЦИИ

Речка Алей — единственное место, где рубцовчане могут отдохнуть в свободное от работы время. И здесь приходится попросить извинения за неправильно употребленный глагол. Не «могут», а «могли бы» рубцовчане отдыхать на реке Алей, если бы не сбрасывали в нее промышленные отходы. Еще когда не было в городе канализации, некоторые заводы провели временные нитки по сбросу сточных вод в Алей. Но, как известно, ничто так не постоянно, как временные сооружения, и поэтому предприятия засоряют воду до сих пор.

С. ДЯДЬКО.

г. Рубцовск.

НОТ И СТАНДАРТИЗАЦИЯ

ГЛАВНОЕ УСЛОВИЕ

ЛОЗУНГ наших дней — минимальные затраты для получения максимального эффекта. Не любой ценой, а именно при минимальных затратах. Можно, скажем, придумать любой болт или гайку и выточить их у себя, на заводе. Но можно заглянуть в стандарт, подобрать нужные болт или гайку и купить их. А это уже не одно и то же. Или еще пример. Можно спроектировать новый станок или двигатель, не использовав в них ни одного валика, ни одной муфты, ни одной шестеренки из уже освоенных на заводе. И, наоборот, можно создать и новый станок, и новый двигатель, у которых будет ничтожное количество новых деталей и узлов, так называемых оригинальных. И эти новые машины будут удовлетворять сегодняшнему дню не только по высоким техническим показателям, но еще и потому, что они будут экономичны и в изготовлении, и в эксплуатации. И этим они как раз подтвердят свое право называться оригинальными. Когда речь заходит о промышленном изготовлении, то здесь в первую очередь должны быть предъявлены три критерия оценки: целесообразность, качественность и экономичность.

Решить их можно, только вооружившись научными методами организации труда. Одним из таких методов является стандартизация и ее разновидности: агрегатирование, унификация и заимствование. Стандартизация и ее разновидности широко используются в практике многих машиностроительных заводов, в том числе и на нашем.

Стандартизация в последнее время вышла из привычных рамок понимания. Она стала распространяться не только на готовые изделия, но и на методы организации производства, приемы выполнения работ, эстетическое оформление изделий и окружающей среды, классификацию и кодирование, технологические операции, методы контроля и т. д.

«Стремление к норме, стандарту—есть одна из основных особенностей метода НОТ», — писал советский государственный деятель и страстный пропагандист НОТ П. М. Керженцев.

В одной из многих своих работ по НОТ «Принципы организации» он приводит любопытные примеры использования принципов стандартизации не только в промышленности, но даже в биологии. Он иллюстрирует это примером с итальянскими пчелами, которые в Калифорнии приносят в два раза больше меду, чем в Италии. Работа пчел в Калифорнии стандартизована и упрощена. Им не приходится тратить энергию на постройку сотов и на далекие путешествия к цветочным полям.

УЧЕТ, АНАЛИЗ И СИСТЕМАТИЗАЦИЯ

Нотовские приемы широко используются в практике стандартизации. Главными из них являются: учет, анализ и систематизация. Без них невозможны унификация и стандартизация. Попытка перешагнуть через эти ступеньки приводит к нежелательному результату.

Известно, что первую скрипку на заводе играют конструкторы. И от того, какие изделия сконструированы, во многом зависит ритм производства. При этом особое внимание должно быть обращено на соблюдение требования технологичности конструкции. В первую очередь, оно выражается в минимальном количестве использованных типоразмеров крепежа, валиков, отверстий, резьб, канавок, проточек, материалов и других элементов конструкции. Но если в двигателе АМ-01, выпускаемом заводом, деталей и узлов 4.021, а в АМ-41 — 2.681, то запомнить все их элементы практически невозможно. В этих условиях основной формой учета всех элементов может быть картотека применяемости.

Картотека — наиболее мобильна, объемна и удобна, так как позволяет использовать не только малую механизацию поиска, но и электронно-вычислительную технику. Для этой цели в составе ОСУ создана специальная группа учета, которая ведет картотеку применяемости по основному и вспомогательному производствам, так как сюда сходятся все сведения о конструктивной и технологической характеристике двигателя через систему нормоконтроля. Сосредоточение этой информации в одних руках, несомненно, окажет благоприятное влияние на подготовку производства, позволит осуществить максимальную унификацию как элементов конструкции двигателя, так и технологической оснастки.

Это можно будет осуществить с помощью ЭВМ «Минск-22». Для этого намечено всю информацию о деталях двигателя, т. е. какой тип детали, ее материал, габаритные размеры, резьба, отверстия и другие элементы, закодировать и ввести в память машины с тем, чтобы уже с ее помощью осуществлять систематизацию, выбирать наилучшие варианты для унификации и разрабатывать заводские стандарты. Кроме того, обеспечив нормоконтролеров в конструкторских и технологических службах средствами оперативной связи с ЭВМ, можно будет добиться наиболее экономичного проектирования. Если будет установлено, что конструктор применил в новых деталях такие резьбы или отверстия, которые до этого не встречались на заводе, то ему придется серьезно пересмотреть чертежи и найти наиболее рациональное решение, может быть, даже с необходимыми экономическими расчетами.

Достоверность технической документации, ее соответствие требованиям стандартов — одно из главных условий нормальной работы многих служб завода и цехов. Сейчас выполнена часть работы, а именно: создана картотека применяемости стандартов в основных нормативно-технических документах (нормалях, технических условиях, инструкциях). Следующий этап — создание картотеки применяемости ГОСТов и технических условий в чертежах основного и вспомогательного производств — пока только планируется. Но эту работу придется форсировать, так как в трудную минуту, когда предпринимается проверка продукции на соответствие требованиям ГОСТов, СКБ устраивает аврал: несколько дней все сидят на сверке чертежей с ГОСТами, вносят изменения, а затем все забывается и повторяется через некоторое время. А ведь известно, что в природе ничто не вечно, периодически изменяются и ГОСТы, и технические условия.

И здесь тоже большая надежда на ЭВМ «Минск-22», которая без особого труда может быть использована для механизации поиска, сортировок и выдачи необходимой информации, например, в каких чертежах, техусловиях, инструкциях, нормалях необходимо внести изменения, связанные с изменениями ГОСТов.

КОНСТРУКТИВНОЕ ЗАИМСТВОВАНИЕ

Распространенная аксиома «не изобретать велосипед» на заводе получила признание и успешно используется в СКБ и в отделе механизации и автоматизации (ОМА). Конструктивное заимствование, использование стандартных и унифицированных деталей и узлов приносит заводу немало сбереженных минут и часов конструкторов, технологов, станочников, снабженцев. А это в свою очередь очевидные денежные сбережения.

Особенно широко практикуется конструктивное заимствование при создании средств механизации и автоматизации. Немало станков, стендов, конвейеров и других средств механизации и автоматизации спроектировано на заводе, в которых значительный процент занимают готовые детали и узлы, идущие на основное производство. Вряд ли на предприятии найдется человек, который взялся бы оспаривать целесообразность такого рационального метода. Однако пока имеются трудности его практического осуществления. Заимствованные детали и узлы для сборки средств механизации и автоматизации пока в план производства не включаются, и цех нестандартного оборудования всякими путями достает их со склада готовых деталей, а чаще изготовляет своими силами. А во что это обходится заводу, покажем хотя бы на примере с гайками. В инструментальном корпусе и цехе нестандартного оборудования точат гайки М-6, М-8, М-12, М-14 и М-16. Такие же стандартные гайки используются в основном производстве, но изготовляются они в специализированном цехе М-2 на автоматах. Сравнительная стоимость, например, гайки М-6 в цехе нестандартного оборудования — 0,092 руб., в инструментальном корпусе — 0,14 руб., а в М-2—0,005 руб; гайки М-8 соответственно — 0,022 руб., 0,14 руб., в М-2 — 0,008 руб. и т. д. Перевод изготовления этих гаек в цех М-2 дает заводу ежегодно экономию более 5.000 рублей.

Свыше 200 тыс. рублей экономии принесла народному хозяйству работа заводских конструкторов по внутри- и межвидовой унификации деталей и узлов семейства дизелей, созданных на заводе. Двигатели АМ-01/03 и АМ-41 имеют высокий процент унификации с двигателями автомобильного типа ЯМЗ и тракторными двигателями завода «Серп и Молот» по быстроизнашиваемым деталям и узлам: гильзам, поршням, поршневым кольцам, клапанам и другим. Рациональность этой работы очевидна, если принять во внимание, что уже сейчас в стране имеются специализированные заводы по изготовлению этих деталей.

ВЫБРАТЬ РАЦИОНАЛЬНОЕ

Над внедрением НОТ трудятся конструкторы, физиологи, художники, психологи, социологи. Крупица за крупицей добываются сведения, как создать человеку наиболее благоприятные условия, чтобы он производительно работал, меньше уставал и получал наибольшее удовлетворение от своей работы.

И здесь стандарт может оказать неоценимую услугу людям. Взять хотя бы такую область, как художественное конструирование изделий и часть этой работы — цветовое оформление. Известно, как влияет на человеческий организм тот или иной цвет. С учетом этого должны быть созданы соответствующие стандарты и нормали. В этом направлении есть уже первый опыт. В 1961 году была утверждена строительная нормаль СН 181—61 на эстетическое оформление производственных интерьеров, которая, к сожалению, пока плохо внедряется. Было бы иначе, если бы это был ГОСТ.

Работники отделов научной организации производства, члены творческих бригад в цехах и отделах находят много рациональных решений по организации рабочих мест слесарей, станочников, конструкторов, технологов. Предложено немало видов различной оснастки, в которых учтены эстетические и экономические требования. Сейчас задача нотовцев и стандартизаторов будет заключаться в том, чтобы из всего этого многообразия выбрать наиболее рациональное, возвести в ранг стандарта и повсеместно внедрять в практику.

Это позволит сберечь громадные силы работающих и немалые денежные средства, повысить производительность и обеспечить улучшение условий труда для человека.

Д. ГРЕЧКО

начальник отдела стандартизации АМЗ

ВОКРУГ «СВЯТОГО» КЛЮЧА

НА АТЕИСТИЧЕСКИЕ ТЕМЫ

ВОЗВРАЩАЯСЬ из отпуска, я услышал в вагоне разговор двух женщин:

— И-и, милая, чем только не лечилась! И лекарствами, и травами — не помогает.

— А ты на «святой» ключ съезди. Есть такой возле Бийска. Святая Середка при нем. Не поскупись, съезди.

И женщина стала такие диковины про этот ключ рассказывать, что я решил посмотреть собственными глазами.

Получить аудиенцию у «святой» удалось с трудом. В первый приезд ее не оказалось дома. Во второй — сказалась больной. В третий раз я решил настоять на встрече, но путь на крыльцо преградила женщина средних лет.

— Мария дома?

— Она занята. А вы знаете их?

— Кто там? — послышался изнутри грубый голос. — Входите.

Она сидела на полу, возле печки. Большая, стриженная наголо голова, впалые глазницы. Поджав под себя тонкие ноги, перекатывала куриное яйцо из руки в руку. Святая Середка, а по документам—Мария Саламатина, покачивалась из стороны в сторону, изображая «святость».

Святой Середкой она окрестила себя в войну. Тогда она внушала всем, что в среду к ней снизошел сам господь бог, а теперь шлет ангелов, через которых передает Саламатиной пророчества.

Саламатина стала гадать солдаткам и матерям солдат о судьбе их близких. А когда ложь становилась слишком очевидной, изворачивалась, как могла. Доверие к Середке, естественно, резко упало, упали доходы. Но изворотливости ей не занимать.

Известный всем селянам ключ, в котором женщины стирали белье, мыли волосы, но пить предпочитали из колодца, Саламатина объявила «святым». Приспешницы ее раздули этот слух, и потянулись в Енисейское старушки за «святой» водой, которая «хоть тыщу лет будет стоять и не замутится, не затухнет, а, если присмотреться, на дне увидишь божий лик или кого из его окружения».

Женщина, сопровождавшая меня, вошла следом и села на пол рядом с Середкой. Тут же появилась еще одна, назвалась теткой Раисой.

— Издалека приехал, хочу о ключе узнать. Говорят, его вода помогает?

— Ото всех болезней — охотно соглашается Саламатина. Вот у нас одна слепая была, так помолилась у ключа, промыла глаза водой и увидела свет.

— А нельзя ли повидать эту исцеленную? Любопытно очень.

Но «святые» своих пациентов показывать не любят. Как правило, ни имен, ни фамилий, ни адресов не помнят.

Покачиваясь из стороны в сторону и не переставая вертеть в пальцах яйцо, Саламатина продолжает:

— Один из Горного Алтая девку сюда свою привозил. Лет десять не ходила. Попоил водой — и пошла девка.

— Горный Алтай большой, из какого села или города приезжал этот один?

Но тетка Раиса перебивает:

— А если присмотреться к воде, то лики святых увидишь. Смотрю это раз, и вижу лик, а под ним старинные буквы. Грамотного рядом не было. Вот бы прочитать!

— А что надо сделать, — спрашиваю, — чтобы, скажем, от ревматизма излечиться?

— Приехать на «святой» ключ, пообливаться, ко мне походить — и Мария значительно потрясла яйцом.

Яйцо в руках Середки — еще одно средство обмана легковерных, способ выколачивания денег. Яйцом она «обкатывает» больного, нашептывая всякую чушь.

Правда, односельчане и жители окрестных сел давно распознали шарлатанство, живы ведь воспоминания о ее гаданиях, но пришлые из деревень подальше нет-нет да и появятся у Середки.

Вот так источник возле села Енисейского стал «святым» по корыстному желанию Саламатиной. Приносит он доход и другим «проповедникам», расплодившимся тут на щедрых подаяниях. Здесь часто появляется житель Стан-Бехтемира Турицын, обирает простодушных, если успеет вовремя. Конкуренция у них: кто раньше успеет, тот больше оберет.

Деньги, продукты, вещи часто успевает захватить еще одна «святая» которую в селе называют попросту Божениха. Бабка Божениха считается среди своих очень богобоязненной. Однако это не мешает ей пропивать приношения, а под пьяную руку непечатными словами при всем честном народе поносить остальных енисейских «святых» за то, что они «за рубль готовы друг дружке глотки перервать».

Ключ со столь странной славой заинтересовал меня. Я взял пробы воды и передал бийским химикам на глубокий лабораторный анализ.

Химики установили, что вода проходит через очень плотный земной фильтр, и это ее начисто лишает солей. В ней мало кальция и магния, нет железа, а потому ее не пьют люди — не вкусная, пресная. Присутствует же в воде фтор делающий ее вообще непригодной для питья. Вода действительно сравнительно долго не портится, но по совершенно естественной причине: она хорошо отфильтрована, нейтрализована.

Таким образом, приписывание ключу какой-то целебной силы лишено оснований. Больше того — наличие фтора способствует развитию некоторых болезней. А ведь сюда и детей водят. Не пользу, а вред несет больным источник.

Вызывает удивление пассивность партийных организаций села Енисейского и окрестных сел, где с такой легкостью размножаются «святые».

— Взяли верх религиозники, — не без смущения признается заместитель секретаря парткома колхоза Ф. И. Ващенко.

Слушаю его и думаю: «Пригласить бы к ключу химиков да врачей, пусть бы рассказали людям, что это за вода, прочитали популярные лекции — поняли бы те, кто заблуждается, что никакой святости нет, а есть обман есть суеверие, на котором наживаются нечестные люди».

Ив. БУНИН

корр. «Алтайской правды»

Бийский район.

■ КИНО

ДИПЛОМАТЫ ЛЕНИНСКОЙ ШКОЛЫ

В ЭТОМ фильме нет интригующего сюжета, не увидите вы в нем и популярных артистов. И тем не менее «Гимнастерка и фрак»* смотрится с неослабевающим вниманием, подкупая своей мужественной простотой, лаконичностью, документальностью. Он волнующ и познавателен. На это «работают» и бесценные кадры исторической хроники, и строки дипломатических документов дневников, записок, газетных корреспонденций, живое слово тех, кому довелось работать бок о бок с отцом советской дипломатии Георгием Васильевичем Чичериным.

...Революция победила. Только что рожденная Страна Советов, естественно, нуждалась в хорошо налаженной, преданной делу рабочих и крестьян дипломатической службе, способной достойно представить на международной арене первое в истории социалистическое государство. Это была очень нелегкая задача хотя бы потому что все капиталистические страны питали лютую ненависть к большевикам. Лидеры Европы и их слуги входили в контакты с представителями Советов лишь для того, чтобы предъявить им к оплате счет — баснословные долги царского правительства. Они не верили и в способность советской дипломатии отразить организованное «союзническое» давление, как не верили в жизнеспособность самого Советского государства.

Но уже первое участие советской делегации в крупной международной встрече — Генуэзской конференции, на которой капитализм замышлял устроить «избиение младенцев», нанесло урон престижу даже самой изощренной дипломатической школы, представляемой премьер-министром Великобритании Ллойд Джорджем. Это вынуждены признать самые популярные буржуазные публицисты. В фильме есть на сей счет короткий, но впечатляющий кадр: Ллойд Джордж, ранее такой самоуверенный и благодушный, выходит из зала заседания мрачный, с опущенной головой, он что-то напряженно обдумывает... Этот кадр очень удачно сопровождается словами американского корреспондента Эрнеста Хэмингуэя о том, что британский премьер, возможно, впервые ушел с поля боя помятым...

Особо стоит отметить огромную подготовительную работу создателей фильма. Они сумели найти в бесчисленных архивах нашей страны и многих зарубежных государств кадры, о существовании которых мы не подозревали. Эти кино- и фотодокументы так удачно вмонтированы в повествование, что у зрителей создается целостное и яркое впечатление о первом десятилетии советской дипломатии, о личности и ближайшем окружении наркома Чичерина. Причем, успехи дипломатии не преподносятся как следствие дарования одного человека, хотя это дарование подчеркивается свидетелями и документами. Сила революции — в силе ее идей, собравших под свое знамя лучших из лучших, кристально честных и мужественных поборников справедливости. Одним из тех, в ком революция безошибочно разглядела даровитого бойца и организатора крупного масштаба, и был Чичерин.

В фильме вы увидите и других замечательных дипломатов — Красина, Воровского, Литвинова, Войкова, Карахана... Это благодаря их упорному, талантливому и полному риска (вспомним подлые убийства белогвардейскими эмигрантами Воровского, Войкова) труду создавались и крепились международные связи РСФСР. Это они приняли эстафету от сраженного недугом Г. В. Чичерина и достойно понесли ее, утверждая новые принципы ленинской внешней политики.

Зритель не раз видит Чичерина в кругу своих соратников. И даже в скупых на эмоции документах проглядываются духовная щедрость, человечность и простота Чичерина — одного из образованнейших людей России. Поэтому так понятным становится то глубокое волнение, с которым делятся воспоминаниями о первом командарме советского дипкорпуса его бывшие товарищи по труду.

На дипломатическую службу приходили матросы и солдаты, еще не остывшие от яростных схваток с врагом. Для них привычной была гимнастерка. И очень непривычным — фрак. Сила чичеринского интеллекта, способность находить путь к уму и сердцам людей, забота о каждом своем сотруднике принесли наркому всеобщую и огромную любовь, помогли в короткий срок подготовить молодые кадры советской дипломатии. Чичерин, который любил носить гимнастерку краскома, научил своих молодых товарищей привычно чувствовать себя и во фраке — с достоинством представлять свою Родину.

Авторитет выдающегося государственного деятеля пришел к Чичерину прежде всего благодаря его редкому трудолюбию железной настойчивости в осуществлении большевистских принципов внешних связей. Недаром Владимир Ильич Ленин отметил. «Чичерин — работник великолепный, добросовестнейший, умный, знающий. Таких людей надо ценить. Что его слабость — недостаток «командирства» — это не беда. Мало ли людей с обратной слабостью на свете!».

Фильм «Гимнастерка и фрак» с полным правом можно поставить в ряд наиболее удачных произведений кинолениниана. Он от начала до конца пронизан духом ленинских идей о дипломатии нового типа. Он — о тех, кто в труднейших условиях того времени отстаивал интересы и возвеличивал Советское государство. Этот фильм — для всех. Бесспорно, каждому будет полезно познакомиться с новой работой наших кинодокументалистов.

В. ЛИСИН.
И. ПРИЛИПЧЕНКО.

*) Авторы сценария С. Зенин и А. Новогрудский, режиссер В. Лисакович, оператор А. Левитан. Производство ЦСДФ.

Космонавты возвратились в США

НЬЮ-ЙОРК. Экипаж «Аполлона-11» — Нейл Армстронг, Эдвин Олдрин и Майкл Коллинз прибыли в центр пилотируемых космических полетов, находящийся в Хьюстоне (штат Техас). Перелет с Гавайских островов в США космонавты совершили на борту реактивного транспортного самолета в «карантинном фургоне». Из Хьюстонского аэропорта «фургон» с космонавтами и контейнеры с образцами лунных пород были доставлены на грузовике в специальную «биологически изолированную» лабораторию. Там Н. Армстронг, Э. Олдрин и М. Коллинз получили, наконец, возможность покинуть свой «фургон», где они провели все время, начиная с момента приводнения «Аполлона-11» в Тихом океане 24 июля. Однако во избежание возможного распространения лунных микроорганизмов космонавты пройдут в Хьюстонской лаборатории 15-дневный карантин.

Вчера в безвоздушной камере был открыт один из контейнеров с образцами лунных пород. По свидетельству ученых, «лунные камни» покрыты тонким, но плотным слоем черной пыли, напоминающей графит.

Полет «Аполлона» и бизнесмены

ВАШИНГТОН. Американские бизнесмены развернули в последние дни лихорадочную активность, стремясь использовать полет космического корабля «Аполлон-11» для собственного обогащения. Компании закупают целые газетные полосы для рекламы своих товаров, щедро снабжая их эпитетами «лунный», «космический» и т. п. Фирма «Булова», например, в своей «лунной» рекламе утверждает, что ее часы являются «самыми точными во Вселенной». К рекламе подобного «космического» толка прибегают также крупные нью-йоркские универсальные магазины «Мейси» и «Корвет», корпорация владельцев вашингтонских продовольственных магазинов «Сейфуэй», балтиморская компания по розничной торговле бакалеей и даже столичная матрацная фирма «Силн». С «лунным» акцентом рекламируются виски, бензин, патентованные лекарства, манто и многое другое.

(ТАСС).

ПРОВОКАТОРЫ НЕ УНИМАЮТСЯ

АММАН. Новую перестрелку на линии прекращения огня с Иорданией спровоцировали израильские войска. Согласно заявлению военного представителя Иордании, сегодня в 5 час. 30 мин. утра по местному времени израильтяне открыли огонь из танковых орудий и пулеметов по позициям иорданских войск в районе Умм-Кайс (северная часть долины реки Иордан). В ходе завязавшейся перестрелки, которая продолжалась 35 минут, иорданская сторона потерь не понесла.

(ТАСС).

В эквадорской столице городе Кито открылась фотовыставка, посвященная 100-летию со дня рождения В. И. Ленина. Она организована Коммунистической партией Эквадора.

НА СНИМКЕ: во время осмотра выставки.

Фотохроника ТАСС.

С разных меридианов

Вести из Чехословакии

В Праге состоялось заседание президиума Чешского центрального комитета Союза чехословацко-советской дружбы. Президиум обсудил план мероприятий в связи со 100-летием со дня рождения В. И. Ленина и 25-летием освобождения Чехословакии Советской Армией. Были обсуждены также вопросы подготовки к месячнику чехословацко-советской дружбы, дням культуры и искусства Эстонской ССР, мероприятия по случаю 52-й годовщины Великой Октябрьской социалистической революции.

* * *

В стране сооружаются заводы строительных материалов. В Южной Чехии вступил в строй новый завод по производству кирпича. Предприятие оборудовано современными высокопроизводительными машинами и печами для обжига. Его производственная мощность — 36 миллионов кирпичей в год.

* * *

Турбинный завод машиностроительного комбината в Брно значительно увеличит в будущем году поставки турбин в Советский Союз. В нынешнем году СССР получит из Брно в общей сложности семь различных турбин. В 1970 году их будет уже двадцать четыре.

* * *

В этом году исполнилось 80 лет, как на трубопрокатном заводе в чешском городе Хомутов была изготовлена первая в мире бесшовная труба. Пионер бесшовного трубостроения превратился в одно из крупных предприятий чехословацкой металлургии.

Хомутовские трубопрокатчики выпускают самые разнообразные трубы — диаметром от 4 до 720 миллиметров. Производство на заводе постоянно совершенствуется.

(ТАСС).

ВИЗИТ ДРУЗЕЙ

ГАВАНА, 27 июля (ТАСС). Свой вклад в выполнение важной экономической задачи Кубы — получение 10 миллионов тонн сахара — внесли моряки отряда советских военных кораблей, находящегося сейчас на Кубе с дружеским визитом. Более 700 человек — офицеры, старшины и матросы работали вчера на рубке сахарного тростника в районе Ховельянос (провинция Матансас), где 26 июля началась сафра 1970 года.

Вместе с советскими моряками в рубке тростника участвовали первый секретарь ЦК КП Кубы, премьер-министр Фидель Кастро, член секретариата ЦК Карлос Рафаэль Родригес, член ЦК, командующий Революционным военно-морским флотом Кубы майор Альдо Сантамариа и другие.

В перерыве между работой состоялась беседа Фиделя Кастро с командующим отрядом советских военных кораблей контр-адмиралом С. С. Соколаном. Премьер-министр высоко отозвался о всесторонней помощи, которую СССР оказывает народу Кубы.

В полдень советские моряки выехали в город Варадеро. На всем пути следования их тепло приветствовали жители провинции Матансас. Повсюду виднелись плакаты с надписями на испанском и русском языках: «Привет советским морякам!», «Да здравствует кубино-советская дружба!». Вечером в Гаване на площади перед клубом офицеров состоялась дружеская встреча советских моряков-комсомольцев и членов Союза молодых коммунистов Кубы (СМК), посвященная отмечавшейся вчера 16-й годовщине Дня национального восстания на Кубе. Над Мексиканским заливом звучат гимны Советского Союза и Кубы. Секретарь комсомольской организации ракетного крейсера старший лейтенант Сергей Богатырев от имени Ленинского комсомола и всей советской молодежи передает руководителям СМК шкатулку со священной землей города-героя Севастополя. В ответ нашим морякам вручаются памятные подарки для советского комсомола.

Царит непринужденная, товарищеская обстановка. Смех, шутки, обмен значками и сувенирами. На кубинских юношах и девушках — бескозырки наших моряков. По-испански и по-русски звучат «Подмосковные вечера», и «Катюша». Молодежь танцует «Ча-ча-ча», «Летку-енку», старинный русский вальс «Березку».

В тот же вечер состоялся большой концерт художественной самодеятельности моряков отряда советских военных кораблей. Вечером 26 июля министерство Революционных вооруженных сил Кубы устроило прием в честь экипажей отряда советских военных [illegible]

ПОЧЕМУ БОЯТСЯ молодежи

Молодежь Дании с нетерпением ждала результатов референдума о снижении избирательного возрастного ценза с 21 года до 18 лет. Но надеждам юношей и девушек не суждено было осуществиться. Более 50 процентов, принявших участие в референдуме, высказались против снижения возрастного ценза.

Явился ли неожиданностью исход референдума? Нет, его можно было ожидать. В последние годы заметно усилился интерес молодежи к политике. Именно в молодежных организациях крупнейшей в стране социал-демократической партии и буржуазных партиях активно обсуждаются вопросы о дальнейшем участии Дании в НАТО, выдвигаются требования о разрыве военного сотрудничества с реваншистскими кругами Западной Германии, о создании системы коллективной безопасности в Европе, о признании Германской Демократической Республики. Молодежь настойчиво выступает за обновление общества, за демократизацию образования, за улучшение положения молодого поколения. Эта активность и явилась непосредственной причиной того, что буржуазный пропагандистский аппарат перед референдумом систематически, настойчиво и изощренно внушал населению мысль о «незрелости молодежи», о «непонимании ею интересов нации». Некоторые органы печати довольно откровенно писали, что увеличение представительства молодежи в парламенте и местных органах власти приведет чуть ли не к подрыву устоев общества. Такая пропаганда сделала свое недоброе дело. Только каждый пятый отдал свой голос за снижение избирательного ценза. Две пятых избирателей вообще предпочли воздержаться от участия в референдуме.

Итак, значительная часть молодых датчан по-прежнему не имеет избирательных прав. Но, как видно из выступлений лидеров юношеских организаций и представителей прогрессивных кругов, в первую очередь коммунистов, молодежь полна решимости бороться за снижение возрастного ценза.

Л. МАЛОВ,
соб. корр. АПН

ГЕРОИ ХАСАНА

31 год назад, в ночь на 29 июля, японские войска перешли советскую границу и заняли находящуюся к западу от озера Хасан высоту Безымянную. Этим они старались создать базу для наступления на Владивосток.

Однако силами пограничников японцы были отброшены на свою территорию.

Вечером 30 июля враг вновь бросился в атаку. В результате ожесточенных боев японцы ценою больших потерь захватили высоты Заозерную и Безымянную.

Но советские войска, получив подкрепление, нанесли удар в обход озера Хасан одновременно с севера и юга. Советская пехота при поддержке авиации, танков и артиллерии, начала штурмовать позиции японских захватчиков и к 6 августа очистила высоты от противника.

Советские воины показали себя храбрыми, стойкими, проявили массовый героизм. Многие солдаты и офицеры были награждены орденами и медалями, а наиболее отличившимся было присвоено звание Героя Советского Союза. Среди них и наши земляки Иван Мошляк и Семен Рассоха. А недавно удалось установить имя еще одного хасановца — Героя Советского Союза, награжденного посмертно. Это Григорий Яковлевич Колесников.

Григорий Яковлевич был водителем танка который в боях с японскими самураями уничтожил несколько орудийных расчетов, пулеметных гнезд, огнем пулеметов скосил не одну сотню вражеских солдат. В одном из горячих боев водитель Колесников был убит.

До армии Григорий Яковлевич жил в Кулундинском районе.

Мы просим всех, знающих о нем, поделиться своими воспоминаниями, написать в редакцию.

ЮНЫЕ ХРАНЯТ ПАМЯТЬ О ПОДВИГАХ

Это один из древнейших городов страны, о нем упоминается в летописи 1017 года, как о городе и крепости на стыке границ польских литовских земель.

[illegible] первых [illegible] войны за[illegible]пости [illegible]ом в [illegible]за[illegible]их

ОСНОВНОЙ ГАРАНТ НАШИХ ПОБЕД

Московское Совещание еще раз подтвердило огромную жизненную силу международного коммунистического и рабочего движения. Оно показало, что марксизм-ленинизм является тем победоносным идейным оружием, с помощью которого пролетариат осуществляет свою историческую миссию — избавить человечество от ига капитала. В документе, принятом Совещанием, говорится: «Верность марксизму-ленинизму, пролетарскому интернационализму, беззаветное и преданное служение интересам своего народа, общему делу социализма — необходимое условие эффективности и правильной ориентации единых действий коммунистических и рабочих партий, залог успеха в достижении ими своих исторических целей».

Вся история коммунистического движения подтверждает, что верность марксизму-ленинизму — залог всех наших успехов и побед, что любой отход от революционного учения грозит партиям неудачами и поражениями. Марксизм-ленинизм позволяет дать правильную оценку противостоящим классовым силам, вскрыть и научно обосновать тенденции общественного развития. Он вооружает авангард пролетариата правильной программой, победоносной стратегией и тактикой. Марксизм-ленинизм — основа, на которой зиждется сплоченность коммунистического движения. Маркс и Энгельс определяли интернациональную сплоченность и солидарность пролетариата как абсолютно необходимую предпосылку победоносного исхода его борьбы.

В течение 10 дней мир следил за тем, как представители коммунистических и рабочих партий углубленно, с чувством большой ответственности обсуждали актуальнейшие проблемы нашей современности, стремясь найти верный путь к новому подъему борьбы народов против империалистических агрессий и социального гнета. Как правильно отметил Л. И. Брежнев, на Совещании был внесен новый существенный вклад в развитие революционной теории.

Мы, болгарские коммунисты, горды тем, что наша партия способствовала достижению этой благородной цели. В своей глубоко аргументированной речи Тодор Живков рассмотрел ряд актуальнейших проблем современности, со всей убедительностью подтвердив, что болгарские коммунисты, ЦК БКП заботливо берегут и развивают лучшие революционные черты и традиции партии, присущие ей на протяжении всей ее истории, — верность марксизму-ленинизму, умение применять марксистские положения конкретно, в соответствии с условиями своей страны. Это обеспечивает успешное развитие нашей социалистической родины, добившейся блестящих побед за 25 лет, истекших после победы социалистической революции 9 сентября 1944 года. Даже самое беглое сравнение социалистической Болгарии с ее соседями, капиталистическими странами, отметил Тодор Живков, говорит об огромных преимуществах социалистического строя перед капиталистическим.

На московском Совещании не раз подчеркивалось, что идеи коммунизма овладевают широкими народными массами во всем мире, что марксизм-ленинизм находится в наступлении, которое нужно развивать и расширять. Сейчас больше, чем когда-либо прежде, важно помнить предупреждение В. И. Ленина о том, что любое ослабление идеологической работы со стороны коммунистов ведет к усилению влияния буржуазной идеологии.

Этот вопрос имеет сегодня исключительно важное значение, так как в последние годы усилилось проникновение буржуазной и мелкобуржуазной идеологии в коммунистическое и рабочее движение, что проявилось в активизации правого и «левого» ревизионизма. Ревизионистская теория неизбежно прокладывает дорогу оппортунистической практике, которая наносит серьезный вред антиимпериалистической борьбе. «Очевидно, не может быть и речи о пролетарском интернационализме, о дальнейшем сплочении революционных, антиимпериалистических сил, — сказал товарищ Живков в Москве, — без наступательной борьбы против правого и «левого» оппортунизма. Эта проблема исключительно важна для нашего движения, так как она непосредственно касается самой природы коммунистических партий, существования и будущего социализма».

Правый оппортунизм ведет к переходу на ликвидаторские позиции. Правые ревизионисты отходят от ленинизма, объявляя его «русским явлением», отказываются от лозунга диктатуры пролетариата, пропагандируя какую-то абстрактную и бесклассовую демократию, нигде не существовавшую и не существующую, абсолютизируют парламентскую борьбу, игнорируя весь огромный арсенал мирных и немирных средств борьбы, которыми вооружен рабочий класс, и его авангард — коммунисты. Правые ревизионисты разоружают партию, подменяют революционное воспитание масс распространением социал-демократических иллюзий.

«Левый» ревизионизм на словах как будто противоположен правому. Но это только на словах. «Левые» оппортунисты толкают массы на авантюры, а партию — на сектантские действия, что парализует ее способность к сплочению народа в борьбе против империализма. Их антимарксистская политика осуществляется под прикрытием ультареволюционных лозунгов, которые в отдельных случаях могут ввести в заблуждение трудящихся. Наглядный пример тому — положение в Китае. Группа Мао Цзэ-дуна отошла от марксизма-ленинизма, порвала с пролетарским интернационализмом. Шаг за шагом маоисты ревизуют принципиальную линию международного коммунистического движения. Они начали открытую борьбу против коммунистических и рабочих партий, заняли подчеркнуто антисоветскую позицию. Итог закономерен: Мао Цзэдун и его группа объективно перешли в лагерь врагов социализма.

Теперь, когда коммунистическое движение ведет борьбу с разного рода оппортунистическими течениями, становится еще более ясным, что «левый» и правый ревизионизм, в конечном счете, ведут к одинаково вредным последствиям: ослабляют боеспособность компартий, подрывают революционные позиции рабочего класса и единство антиимпериалистических сил.

И правый, и «левый» ревизионизм — старые враги рабочего движения. Исторический опыт подтверждает, что, если не ведется борьба с ними, нашему общему делу может быть причинен серьезный ущерб. Этому учит нас и история нашей партии. Вот почему мы считаем, что борьба за чистоту марксизма-ленинизма, против оппортунизма и национализма, против буржуазной идеологии продолжает оставаться основной задачей каждой коммунистической партии.

Московское Совещание ясно очертило задачи, стоящие перед международным коммунистическим движением, и наметило путь к их решению. Оно с предельной убедительностью показало, что верность марксизму-ленинизму — основной гарант уже одержанных и будущих побед мирового коммунистического и рабочего движения.

Тодор ГАНЧЕВ,
болгарский публицист.

София.

(АПН — «София-пресс»).

ШПИОН[illegible]

Англичане — нация вели[illegible] ких любителей чая. На промышленных предприятиях и в учреждениях чаепития (дважды в день) — традиция. Поэтому нет ничего необыч[illegible] ного в том, что на столе ка[illegible] кого-нибудь крупного про[illegible] мышленника или высокопо[illegible] ставленного государственно[illegible] го чиновника стоит чаш[illegible] чая, а рядом с ней — саха[illegible] ница.

Однако сейчас, когда т[illegible] называемый промышленны[illegible] шпионаж превратился в о[illegible] ну из отраслей «большо[illegible] бизнеса», далеко не все к[illegible] сочки сахара могут оказат[illegible] ся такими безобидными, [illegible] ками они выглядят. Недав[illegible] одна английская фирма, с[illegible] циализирующаяся на изгот[illegible] лении приспособлений д[illegible] подслушивания, разосла[illegible] частным детективам ката[illegible] своей новой продукции. [illegible] каталоге, в частности, мож[illegible] прочесть следующее рекл[illegible] ное объявление: «Микро[illegible] в виде кубика. Изготов[illegible] из пластмасс. По виду на[illegible] минает обычный кусок са[illegible] ра и выглядит удивител[illegible] правдоподобно. Радиус [illegible] ствия — 1.000 футов. [illegible] помощью этого микро[illegible] можно подслушивать [illegible] беседы, которые ведутся [illegible] потом. Весьма полезен [illegible] подслушивания в конто[illegible] других учреждениях. Ц[illegible] 45 фунтов стерлингов[illegible]

Существует мно[illegible]

ЗДОРОВЬЕ—БОГАТСТВО НАЦИИ

НАЧИНАЕТСЯ СТРОИТЕЛЬСТВО НАУЧНОГО ОНКОЛОГИЧЕСКОГО ЦЕНТРА

В сообщении Центрального Комитета КПСС, Совета Министров СССР и ВЦСПС об итогах Всесоюзного коммунистического юбилейного субботника говорилось, что часть средств, полученных от безвозмездного труда миллионов трудящихся, направлена на сооружение в Москве крупного онкологического научного центра. Это сообщение с глубоким удовлетворением было встречено медицинской общественностью, всеми советскими людьми.

Сейчас за счет государства в стране построено и работает более двадцати научно-исследовательских институтов, 276 онкологических диспансеров, 2.708 отделений и кабинетов при поликлиниках. Они ведут большую, очень важную работу по профилактике, разработке диагностики и лечению злокачественных новообразований. В ближайшее пятилетие в стране намечено открыть еще 22 крупных многопрофильных онкологических диспансера по 450 коек каждый. Здесь же будут построены пансионаты для приезжающих.

В Министерстве здравоохранения СССР обозревателю ТАСС А. Романову сообщили:

— Столь пристальное внимание государства к онкологическим проблемам объясняется тем, что борьба с раковыми заболеваниями—одна из важнейших в медицине. Общеизвестно: здоровье — богатство нации. И потому наука ставит цель избавить людей от ракового недуга. Современный уровень фундаментальных исследований в области естественных знаний позволяет более глубоко подойти к изучению болезни. Исследования, ведущиеся на клеточном и молекулярном уровнях, открывают новые возможности для разработки радикальных методов предупреждения, выявления и лечения рака.

Однако на пути к полному распознаванию причин раковых заболеваний стоит бесконечное множество трудностей. В связи с этим фронт исследований значительно расширяется. И это прежде всего — изучение раковой клетки, биохимическое исследование опухолей, выяснение механизмов их возникновения и развития. Одна из центральных задач — выяснение природы раковых клеток — чем, с точки зрения биохимии, они отличаются от нормальных, из которых возникают. Важно познать особенности распространения злокачественных опухолей у различных групп населения.

Следует отметить (это признает мировая научная общественность) — советские ученые добились в борьбе с раковыми заболеваниями значительных успехов. Это относится прежде всего к изучению причин и механизмов появления и развития злокачественных опухолей, к выявлению роли некоторых химических и физических агентов, которые, как известно, могут содействовать развитию недуга. Полученные научные сведения широко используются в профилактической и лечебной практике. Находят применение исследования, касающиеся роли вирусов в механизме возникновения опухолей, гормонотерапия. Разрабатываются вопросы иммунологии злокачественных недугов.

Отечественные ученые — авторы ряда оригинальных и сложных операций при различной локализации опухолей. Успешно осваиваются лучевые методы лечения при помощи мощных гамма-установок и высоковольтной аппаратуры. Ведется разработка методов использования протонного потока лучей. Имеются достижения и в создании необходимых приборов для лечебно - профилактических учреждений. Аппараты «Луч», «Рокус» находятся на уровне лучших мировых стандартов.

Разносторонние меры, принимаемые Советским государством по борьбе с раком, дают свои результаты. С каждым годом все увеличивается число людей, излечившихся от этого опасного недуга. И тем не менее распознание причин раковых заболеваний, вопросы ранней их диагностики и, наконец, методы лечения по-прежнему требуют к себе самого пристального внимания ученых многих областей знаний.

Новый онкологический научный центр явится не только крупнейшим исследовательским медицинским учреждением подобного типа, но и сможет координировать работу всех онкологических учреждений страны. Первоклассные лаборатории, которые намечено создать, необходимая аппаратура позволят ученым вести всесторонние исследования по всем, или почти по всем проблемам, связанным с предупреждением и лечением рака. О масштабах центра говорит такой факт: в нем будут работать около трех с половиной тысяч сотрудников, в их числе — крупнейшие ученые, специалисты. В нем смогут одновременно исследоваться и лечиться около тысячи человек.

В полной мере осуществится союз медиков с химиками, физиками, математиками, биологами, представителями других областей знаний. Одним словом, все достижения современной науки мобилизуются на борьбу с тяжким недугом. Бесспорно, в новом медицинском учреждении предоставится большая возможность использовать против раковых заболеваний не только все то, что имеется в практике мировой медицины, но и разработать новые эффективные средства.

Строительство крупнейшего в стране научного онкологического центра должно быть закончено в 1975 году.

КАК МЫ ОТДЫХАЕМ

«ЗАЯВОК НЕ ПОСТУПАЛО»

В диспетчерской автотранспортного предприятия в этот день чаще, чем обычно, раздавались телефонные звонки. Спрашивали:

— Не скажете, выделен ли сегодня автобус для поездки на старицу?

— Заявок не поступало,— отвечал диспетчер.

Старица реки Алей вот уже несколько лет является одним из любимых мест отдыха горожан. Там есть где искупаться, позагорать, отдохнуть в тени деревьев. В прошлом году каждую субботу и воскресенье сюда ходил автобус. Нынче же за все лето только один раз был организован выезд на старицу, то есть специально для этого выделялся транспорт. Во все остальные дни отдыха на Алей каждый добирался, как сможет.

Оказывается, причина вот в чем: неподалеку от города создан хороший пруд — перекрыта плотиной река Горевка, и исполком Алейского городского Совета решил, что нет смысла посылать специальные автобусы на Алей, когда рядом есть отличное водохранилище. Казалось бы, все правильно. Первое время на пруд ходили сотни людей. Купались, загорали и мечтали: «Хорошо бы сделать здесь песочный пляж, грибки, небольшую лодочную станцию». Председатель исполкома т. Горенков пообещал, что кое-что в этом направлении будет сделано в ближайшее время. Но прошел месяц, а на пруду ничего не изменилось. Разве только появилась табличка: «Мыть машины запрещается».

Лето нынче необычно жаркое. В выходные дни люди стремятся к воде, за город. А вот организации этого дела кое-где еще не хватает.

г. Алейск.

ОДНА ИЗ СТАРЕЙШИХ

26 июля в Барнауле, в городском парке культуры и отдыха, состоялся праздник улицы имени Александра Сергеевича Пушкина. Учащиеся 8-й школы подготовили для обозрения любовно оформленный альбом, посвященный жизни и творчеству гениального русского поэта.

Праздник открыла заведующая отделом здравоохранения Центрального райисполкома Ю. С. Парфенова.

Много интересного рассказал преподаватель медицинского училища Б. В. Перминов. Точно установить, когда появилась Иркутская — будущая Пушкинская улица,— очень трудно. Но из документов краеведческого музея видно, что она одна из старейших — ей уже более 220 лет. Это была лучшая в городе улица. Известный ученый XIX века Александр Гумбольдт, побывавший в Барнауле, назвал ее уголком Петербурга. Позднее на Пушкинской были первая в городе электростанция, первый кинотеатр, или, как их тогда называли, синематограф, огромный пассаж купца Смирнова и многие другие достопримечательности.

Все революционные события обязательно находили отзвук на Пушкинской. Здесь, в доме № 95, проживал большевик Васильев. Его квартира была явкой подпольщиков. Интересно, что дом у белой охранки был вне подозрения: в нем же жил воинский начальник — большой авторитет у жандармов.

В 1899 году Барнаул, как и вся Россия, праздновал 100-летие со дня рождения А. С. Пушкина. Иркутская улица была переименована в Пушкинскую.

На прошедшем празднике лучшим общественникам и старейшим жителям улицы были вручены памятные подарки. А Приреченский микрорайон получил вымпел за высокие показатели в благоустройстве и озеленении.

Праздник закончился концертом воспитанниц детского дома, которые прочли стихи великого русского поэта.

ИЗЮБЛЕННОЕ МЕСТО

Краевая выставка достижений народного хозяйства — Алтай в миниатюре. Это чудесный уголок природы, излюбленное место отдыха барнаульцев. Сюда ходят семьями, компаниями. В прохладе тенистых аллей налажена торговля прохладительными напитками, мороженым, сладостями, сувенирами, книгами.

К услугам отдыхающих — широкоэкранный кинотеатр, где идут новые фильмы, бильярдная. Ребятам, да и взрослым большое удовольствие доставляет катание на лодках по озеру.

Особенно хорошо на выставке сейчас. Всюду радуют глаз тысячи ярких цветов. В розарии в полном цвету розы — багряные, пунцовые, белые.

За два минувших выходных дня на выставке отлично отдохнули более 12 тысяч барнаульцев и гостей из других городов и сел Алтая.

П. ЛЮБИМОВ, А. ПАНТЮКОВ.

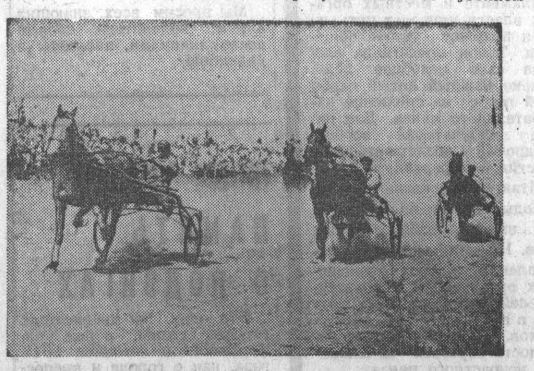

НА СНИМКЕ: забеги на Барнаульском ипподроме, где провели свой отдых тысячи [illegible]

Фото В. Го[illegible]на.

В ЧЕСТЬ ДНЯ ВОЕННО-МОРСКОГО ФЛОТА СССР

ПРАЗДНИК НА ВОДЕ

Катер, вздрогнув корпусом, отчалил от берега. Почуяв свежий ветер, встрепенулись всевозможных оттенков и цветов флаги, придавшие катеру задорно-праздничный вид. Выбежав на стрежень Оби, он быстро набрал ход. В обе стороны побежали зеленовато-седые волны, качая зеленые косы ив, многочисленные лодки.

Вот из-за поворота показалась мачта, украшенная флагами. Здесь катер уже ждали. И, едва начальник морского клуба ДОСААФ А. Д. Шмаков сошел на берег, ему подошли спортсмены, судьи.

— Построиться! — звучит команда. Спортсменов приветствует капитан третьего ранга Н. И. Чекомасов, представитель крайвоенкомата.

—Команде—победительнице соревнований 1968 года поднять флаг!

Затрепетал на ветру красный стяг, поднятый неоднократным участником зональных соревнований по морскому многоборью Александром Муравьевым.

Первыми на старт вышли юношеские четырехвесельные шлюпки, затем в борьбу вступили девушки.

Отдыхающие, которые сначала безучастно загорали, «заболели»: поощряли соревнующихся возгласами, советами... Некоторые, раззадорившись, решили сами принять участие в гонках на лодках-казанках с моторами «Москва» и «Вихрь». И, когда победители Н. Баранов из «Алтайтрансстроя» и В. Куликов с меланжевого комбината причалили к берегу, их встретили аплодисментами.

Застрочили скутера, выходя на старт. Судья махнул флагом, и плоские суденышки, поднимая радугу брызг, рванулись вперед. Великолепное зрелище! Скутера, взлетая птицами на встречной волне, быстро проносятся мимо. А когда на повороте гонщик, накренившись, чуть не касается воды, даже у видавших виды болельщиков замирает сердце.

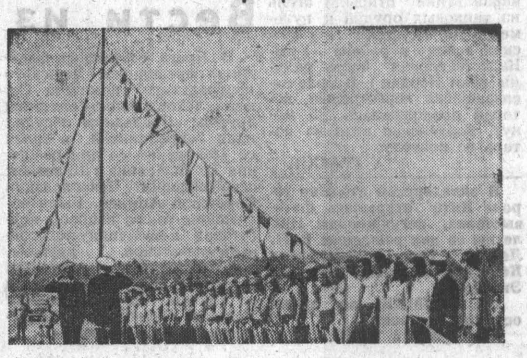

Умчались скутера, но зрители не скучают. С Днем Военно-Морского Флота их приветствует с проплывающего катера сам повелитель морей — Нептун, прибывший на праздник в окружении наяд. Звучит музыка, разносятся песни, на палубе катера — красочный хоровод.

Финишируют скутера, и внимание зрителей переключается на них.

Особенно «болеют» за гонщицу с завода «Геофизика» Валю Ушакову, которая идет впереди.

Чуть в стороне от старта готовятся к заплыву спортсмены-аквалангисты. Здесь свои болельщики, знатоки подводного спорта.

...Кончились соревнования, победители получили кубки, грамоты, подарки. Но праздник продолжается. Недалеко от берега, вокруг стоически переносящего жару баяниста — танцы. Звон волейбольного мяча, мелькание ракеток. Рядом пара играет в бадминтон. Знакомимся:

— Николай Александрович Трофимов, слесарь с «Трансмаша». Каждое воскресенье выезжаем всей семьей отдыхать. Покупаешься, позагораешь — замечательно.

— Понравился праздник?

— Очень.

Солнце клонится к горизонту. Пора домой. Катер дает прощальный гудок и вновь рассекает упругую струю Оби. Красные буи, покачиваясь, как ванькавстаньки на волнах, приветливо кивают вслед, как бы приглашая приехать вновь.

А в парке меланжистов в это время состоялась встреча моряков-балтийцев с трудящимися краевого центра.

Во всех селах и городах Алтайского края также весело встретили этот праздник.

В. РОМАНОВ.

НА СНИМКЕ: перед стартом.

Фото В. Гребенкина.

ДОРОЖКА ЖДЕТ РЕКОРДОВ

В эти же дни обновили резино-битумные дорожки реконструированного стадиона «Динамо» легкоатлеты, участники первенства края. Проба прошла успешно, был показан ряд высоких результатов.

После двух дней лидируют спортсмены «Буревестника».

Людмила Грокудина из Бийска стала чемпионкой края в беге на 100 метров— 12,4 секунды. Забег на 10.000 метров выиграл преподаватель Завьяловской средней школы В. Шаповалов — 32 минуты 42,2 секунды.

Рекордсмен края [illegible]. Шашков («Буревестник») стал обладателем ленты чемпиона в беге на 800 метров [illegible] время — 1 минута 54,9 секунды. У женщин на этой дистанции победила студентка политехнического института Нина Карманова — 2 минуты 18,8 секунды.

Дальше всех метнул молот бийчанин В. Фирсов.

Острая борьба разгорелась в эстафете 4Х200 метров. Победили студентки — 1 минута 48,5 секунды. В эстафете 4Х400 метров у мужчин отличились также бегуны «Буревестника» — 3 минуты 26,4 секунды.

Мастер спорта Ю. Самородов метнул копье на 67 метров 70 сантиметров и стал чемпионом края.

В. ЧЕРНИКОВ.

На снимке: забег на 800 метров у женщин.

Фото Е. Шлея.

Зам. редактора В. ЧИЛИКИН.

ТИПОГРАФИЯ ИЗДАТЕЛЬСТВА АЛТАЙСКОГО КРАЙКОМА КПСС

ПРИНИМАЕТ УЧЕНИКОВ

на индивидуальное обучение по специальностям **печатники высокой и плоской печати, переплетчики, наборщики.** Срок обучения 6 месяцев Принимаются юноши и девушки со средним образованием.

Обращаться: г. Барнаул, ул. Короленко, 105, телефон 5-52-57.

ОТДЕЛ ПО ИСПОЛЬЗОВАНИЮ ТРУДОВЫХ РЕСУРСОВ КРАЙИСПОЛКОМА

БЮЛЛЕТЕНЬ

О ПОТРЕБНОСТИ В РАБОЧИХ, СЛУЖАЩИХ, ИНЖЕНЕРНО-ТЕХНИЧЕСКИХ РАБОТНИКАХ НА ПРОМЫШЛЕННЫХ ПРЕДПРИЯТИЯХ И СТРОЙКАХ г. БАРНАУЛА.

ЗАВОДАМ: МАСЛОБОЙНОМУ, ДРОЖЖЕВОМУ, КОЖСЫРЬЕВОМУ, КАПРОЛИТ, АСБЕСТОВЫХ ТЕХНИЧЕСКИХ ИЗДЕЛИЙ, ГЕОЛОГОРАЗВЕДОЧНОГО ОБОРУДОВАНИЯ, «ТРАНСМАШ», АГРЕГАТОВ, МЕХАНИЧЕСКИХ ПРЕССОВ;

ФАБРИКАМ: ОВЧИННО-МЕХОВОЙ, ШВЕЙНОЙ, «АВАНГАРД», МАКАРОННОЙ;

БСУ-2 ТРЕСТА «БАРНАУЛЖИЛСТРОЙ», ЖКК ТРЕСТА «СТРОЙГАЗ», БСУ-4 ТРЕСТА «БАРНАУЛЖИЛСТРОЙ», РЕМОНТНО-СТРОИТЕЛЬНОМУ УПРАВЛЕНИЮ № 3 КРАЙРЕМСТРОЙТРЕСТА, БАРНАУЛЬСКОМУ СМУ ТРЕСТА «СИБСТАЛЬКОНСТРУКЦИЯ»

ТРЕБУЮТСЯ:

плотники, зольщики, приемщики-весовщики, грузчики, рабочие (женщины) в маслоцех, компрессорщики, слесари, кочегары, кочегары паровозов, подкатчики угля, машинист паровоза, электрики, разнорабочие, дворники, приемщики кожсырья, водители и заряжчики электрокар, литейщики, обработчики каучуковых изделий, токари, строгальщики, рабочие без специальностей (мужчины и женщины), прессовщики, шлифовщики, крутильщицы, прядильщицы, бригадиры кордно-чесальных аппаратов, чесальщицы, комплектовщицы, резчики, транспортировщики, заготовщики химматериалов, штукатуры, электрослесари по ремонту оборудования, слесари-сантехники, электрослесари по ремонту электрокар, электрослесари контрольно-измерительных приборов, шоферы, трактористы, стропальщики, уборщицы производственных помещений, дорожные рабочие, расточники, зубофрезеровщики, слесари-сборщики, слесари-ремонтники, электромонтеры, столяры, автокрановщики, ученики на металлорежущие станки, фрезеровщики, сверловщики, наладчики, крановщики, станочники, слесари по ремонту оборудования, слесари-монтажники, слесари-жестянщики, газоэлектросварщики, термисты, гальваники, обрубщики, формовщики, стерженщики, работники в охрану, слесари по ремонту металлорежущего оборудования, монтер связи, аккумуляторщики, заточники, слесари-котельщики, газорезчики, правильщики, кузнецы, котельщики, заливщики, формовщики, земледелы, печники-футеровщики, ученики крановщиков, крановщики мостовых кранов, маляры по металлу, маляры, штукатуры, рамщики, скорняки-раскройщики, швеи-мотористки, каменщики, рабочие в цех, ученицы швей, контролеры—промерщики тканей, основовщицы тканей, упаковщицы, фасовщицы, резчики макарон, рабочие по двору, мукосеи, бонтер, рабочие в тарный цех, забивщики, рабочие на кухню, бетонщики, уборщицы в общежитие, плотники-бетонщики, монтажники железобетонных конструкций, кровельщики, подсобные рабочие в бригаду каменщиков, ученики каменщиков, монтажники-высотники, дипломированные электросварщики, токари 5—6 разрядов, автослесари, шоферы 1—2 классов.

Для лиц, не имеющих специальностей, предприятия организуют производственное обучение.

ИНЖЕНЕРНО-ТЕХНИЧЕСКИЕ РАБОТНИКИ И СЛУЖАЩИЕ: заведующие складами, кладовщики, инженеры и техники-сметчики для выполнения временной работы по перерасчету смет (можно выполнять работу на дому), начальник планово-распределительного бюро, мастера и инженеры-технологи начальник термоучастка, инженер-сметчик в ОКС, электромеханик, инженер в ОТС, инженеры-конструкторы, инженеры-технологи литейного производства, инженер НОТ, мастера, фельдшеры, техники-строители, инженеры-строители, машинистки пишущих машин, расчетчики зарплаты, бухгалтеры.

За справками и направлениями на работу обращайтесь на пункты по трудоустройству: г. Барнаул, пр-кт Красноармейский, 104-а; ул. Гоголя, 62; ул. Тимуровская, 25.

ОТДЕЛ ПО ИСПОЛЬЗОВАНИЮ ТРУДОВЫХ РЕСУРСОВ КРАЙИСПОЛКОМА ПРОВОДИТ ОРГАНИЗОВАННЫЙ НАБОР РАБОЧИХ для треста «Алтайэлеваторстрой».

Рабочие, заключившие трудовые договоры, обеспечиваются единовременным безвозвратным денежным пособием в размере 200 рублей, проезд к месту работы оплачивается, за время нахождения в пути выдаются суточные, общежитие предоставляется. Для лиц, не имеющих специальности, организуется производственное обучение.

Для заключения трудового договора обращайтесь на пункты по трудоустройству: г. Барнаул, пр-кт Красноармейский, 104-а; ул. Гоголя, 62; ул. Тимуровская, 25; г. Бийск, ул. Ленина, 160; г. Рубцовск, пер. Театральный, 3; г. Новоалтайск, райисполком.

ТЕЛЕВИДЕНИЕ

19.30 — «Страна Пионерия», телевизионный журнал. 20.10 — Музыкальный антракт. 20.15 — Телепанорама. 20.35 — Спектакль Новокузнецкого Государственного драматического театра имени Серго Орджоникидзе.

ТЕАТР

КРАЕВОЙ ТЕАТР ДРАМЫ. Гастроли Новокузнецкого Государственного драматического театра им. Серго Орджоникидзе. «ДЕТИ ВАНЮШИНА». В 19-30.

КИНО

«РОССИЯ». «ПЕРЕХОДНЫЙ ВОЗРАСТ». В 9 (для детей). «ГЕРОИН». В 10, 10-45, 11-45, 12-30, 13-30, 14-15, 15-15, 16, 17, 17-45, 18-45, 19-30, 20-30, 21-15, 22-15. На удлиненном сеансе в 21-15 — «ЖЕЛАЮ УДАЧИ», «ВЧЕРА ЧЕМПИОНЫ, СЕГОДНЯ...».

«ЮЧОСТЬ». «БЕГЛЕЦ ИЗ ЯНТАРНОГО». В 9-30 (для детей). «ОПРОМЕТЧИВЫЙ БРАК». В 11-15, 13, 14-45, 18-15, 20. «УБИЙСТВО В ТИХОМ КВАРТАЛЕ». В 16-30, 21-30.

«РОДИНА». «ГЕРОИН». В 9-40, 10-45, 11-25, 12-45, 13-30, 14-30, 15-15, 16-15, 17, 18, 18-45, 19-45, 20-30, 21-30, 22-15. «НОВЫЕ ПРИКЛЮЧЕНИЯ НЕУЛОВИМЫХ». В 9 (для детей).

«ПЕРВОМАЙСКИЙ». «ОПРОМЕТЧИВЫЙ БРАК». В 10, 12, 13, 14, 15, 16, 17, 19, 21. На удлиненном сеансе в 21 час — «ПЕРВЫЕ НОТЫ» «ЗОНА ПОВЫШЕННОЙ ОПАСНОСТИ».

Кинотеатр «ОГОНЕК» (в помещении кинотеатра «Первомайский»). «ОГОНЬ ВОДА И МЕДНЫЕ ТРУБЫ». В 11.

Выставка ДНХ. «БРИЛЛИАНТОВАЯ РУКА». В 13, 15, 17, 19.

«ЧАЙКА». «ДАКИ». В 11, 13, 15, 18, 20, 22. Хроникально-документальные фильмы. «СИБИРСКИЙ БАЛЕТ В ЯПОНИИ». В 17.

Кинотеатр «ЛЕТО» (пос. Мирный). «НЕЙТРАЛЬНЫЕ ВОДЫ». В 17, 19, 21.

«АЛТАЙ». «НЕЙТРАЛЬНЫЕ ВОДЫ». В 15, 17, 19, 21.

Клуб МЕЛАНЖЕВОГО КОМБИНАТА. «В ДЕНЬ СВАДЬБЫ». В 15, 17, 19, 21.

Парк КУЛЬТУРЫ И ОТДЫХА меланжевого комбината. «ЛЮБОВЬ В КАШМИРЕ». (1-я серия). В 21-30.

ПРИГЛАШАЮТ НА РАБОТУ:

ГОРОДСКАЯ САНЭПИДСТАНЦИЯ—шоферов 1 и 2 классов. Обращаться: г. Барнаул, переулок Радищева 50, в отдел кадров.

БАРНАУЛЬСКИЙ ПЛАНЕТАРИЙ на постоянную работу — организатора лекций. Обращаться: парк меланжевого комбината, планетарий. Остановка автобусов и трамваев «Октябрьская площадь». Телефон 5-38-24.

УПРАВЛЕНИЕ СНАБЖЕНИЯ И СБЫТА АЛТАЙСКОГО КРАЙИСПОЛКОМА имеет в продаже в неограниченном количестве для предприятий организаций и учреждений, независимо от их ведомственной подчиненности, бланки трудовых книжек, вкладышей к ним и другой документации.

Обращаться по адресу: г. Барнаул, ул. Пролетарская, 252. Телефон 5-36-01.

ПОГОДА

Сегодня днем по краю, по данным синоптиков, — переменная облачность, по юго-западным районам без осадков, по остальным районам кратковременный дождь, гроза, ветер переменный, 5—10 метров в секунду, при грозе усиление до 15—18 метров в секунду, температура 28—33 градуса тепла.

По Барнаулу — переменная облачность без осадков, ветер переменный, 5—10 метров в секунду, температура 31—33 градуса тепла.

Вчера днем уровень воды в Оби в районе Барнаула составлял 346 сантиметров над 0 графика водного поста. Температура воды 21,4 градуса тепла.

2, 3, 4, 7, 8, 9 АВГУСТА

НАРОДНЫЙ АРТИСТ СОЮЗА ССР

БОРИС БАБОЧКИН

исполняет роль Иванова в спектакле Новокузнецкого Государственного драматического театра им. С. Орджоникидзе «ИВАНОВ» А. П. Чехова.

Б. Бабочкин — популярный артист театра и кино, исполнитель роли Чапаева в кинофильме «Чапаев».

Билеты продаются. Касса работает с 12 часов.

НАШ АДРЕС И ТЕЛЕФОНЫ:

Барнаул, ул. Короленко, 105. ТЕЛЕФОНЫ: справки 5-49-56, заместитель редактора 5-48-37, ответственный секретарь 5-52-34 заместители отв секретаря 5-51-13 ОТДЕЛЫ: партийной жизни 5-43-54 5-53-11, пропаганды и агитации 5-50-92, советского строительства и быта 5-51-73, 5-53-11 сельского хозяйства 5-46-73 5-54-64 промышленности и транспорта 5-52-63 5-46-12 строительства 5-49-54 культуры и учебных заведений 5-50-82 информации и спорта 5-46-92 писем 5-54-12, 5-48-71 стенографистка 5-45-62, отдел объявлений 5-53-62 Общественная приемная работает с 10 до 14 часов (кроме субботы и воскресенья) Телефон 5-57-62

Типография издательства Алтайского крайкома КПСС. г. Барнаул, ул. Короленко 105.

АГ 07925. 50 300 Заказ 3955. Тираж 170.000 экз.