ПРОЛЕТАРИИ ВСЕХ СТРАН, СОЕДИНЯЙТЕСЬ!

АЛТАЙСКАЯ ПРАВДА

Орган Алтайского краевого комитета КПСС и краевого Совета депутатов трудящихся

№ 161 (14439) • СУББОТА, 12 ИЮЛЯ 1969 ГОДА • Год издания 52-й • Цена 2 коп.

ВЕЛИКАЯ СИЛА В БОРЬБЕ ЗА МИР И СОЦИАЛИЗМ

НА ШЕСТОЙ СЕССИИ ВЕРХОВНОГО СОВЕТА СССР СЕДЬМОГО СОЗЫВА

Народы мира готовятся торжественно отметить знаменательную дату в истории нашей Родины и всего прогрессивного человечества — 100-летие со дня рождения основателя Коммунистической партии и Советского государства Владимира Ильича Ленина. Трудящиеся нашей страны самоотверженно борются за достойную встречу этой даты, за осуществление великих планов коммунистического строительства.

В обстановке большого политического подъема проходит в стране обсуждение итогов международного Совещания коммунистических и рабочих партий, решения июньского (1969 г.) Пленума ЦК КПСС. Советские люди целиком и полностью одобряют документы, принятые на международном форуме, политическую линию и практическую деятельность Политбюро ЦК КПСС, направленную на укрепление сплоченности мирового коммунистического движения, работу на Совещании делегации нашей партии.

10 июля в Москве в Большом Кремлевском дворце, открылась шестая сессия Верховного Совета СССР седьмого созыва. Депутаты собрались, чтобы обсудить вопросы, затрагивающие интересы всей страны, принять законы большой государственной важности.

В зале присутствовали многочисленные гости — представители трудящихся столицы и области. В ложах — иностранные дипломаты, советские и зарубежные корреспонденты.

Тепло встретили собравшиеся появление в президиуме товарищей **Л. И. Брежнева, Г. И. Воронова, А. Н. Косыгина, А. Я. Пельше, Н. В. Подгорного, М. А. Суслова, А. Н. Шелепина, П. Е. Шелеста, Ю. В. Андропова, В. В. Гришина, Д. А. Кунаева, П. М. Машерова, В. П. Мжаванадзе, Ш. Р. Рашидова, Д. Ф. Устинова, В. В. Щербицкого, И. В. Капитонова, К. Ф. Катушева, Ф. Д. Кулакова, Б. Н. Пономарева, М. С. Соломенцева.**

Председательствовал Председатель Совета Национальностей Верховного Совета СССР депутат **Ю. И. Палецкис.**

С докладом «Вопросы международного положения и внешней политики Советского Союза» выступил министр иностранных дел СССР депутат **А. А. Громыко.**

* * *

Международному положению и вопросам внешней политики наша партия, Советское правительство и Верховный Совет СССР, сказал А. А. Громыко, всегда уделяли огромное внимание. Это и понятно, поскольку внешние условия оказывают непосредственное влияние на решение гигантских задач строительства коммунистического общества в нашей стране.

Глубокий анализ современного положения в мире, задач, встающих в этой связи перед советской внешней политикой, содержится в выступлении Генерального секретаря ЦК КПСС тов. Л. И. Брежнева на международном Совещании коммунистических и рабочих партий, состоявшемся в прошлом месяце в Москве. Итоги Совещания, принятые на нем документы войдут яркой страницей не только в летопись международного коммунистического и рабочего движения, но и вообще в историю, т. к. они знаменуют собой новый важный этап в борьбе народов за свободу, за независимость, за мир.

Высокая оценка деятельности делегации КПСС на Совещании, данная в постановлении июньского Пленума ЦК КПСС, на партийных активах и собраниях трудящихся, свидетельствует о том, что завещанные В. И. Лениным принципы пролетарского интернационализма и дружбы народов, которые пронизывают всю внешнеполитическую деятельность Советского государства, пользуются широчайшей поддержкой нашего народа. Главные направления и задачи нашей внешней политики на нынешнем этапе определены решениями XXIII съезда КПСС.

Внешняя политика СССР, продолжал докладчик, имеет своей целью обеспечить, вместе с другими социалистическими странами, благоприятные международные условия для построения социализма и коммунизма. Она ставит своей задачей крепить единство и сплоченность социалистических стран, их дружбу. Она направлена на поддержку национально - освободительных движений и всестороннее сотрудничество с молодыми развивающимися государствами. Советская внешняя политика последовательно отстаивает принцип мирного сосуществования государств, независимо от их общественного строя, добивается того, чтобы избавить человечество от новой мировой войны.

Естественно поэтому, подчеркнул тов. Громыко, что Советский Союз, имеющий как крупная мировая держава широко развитые международные связи, не может относиться пассивно и к таким событиям, которые, быть может, территориально отдалены, но затрагивают нашу безопасность, а также безопасность наших друзей. Ответственность перед советским народом, наш интернациональный долг обязывают к тому, чтобы высокий авторитет и мощь Советского государства эффективно служили делу сохранения и упрочения мира, отпора политике обострения международной напряженности и агрессии повсюду, где такая политика угрожает миру.

Влияние нашей страны на мировые дела неуклонно возрастает с каждым годом и, можно сказать, с каждым днем. Советский Союз идет в одном строю с братскими социалистическими странами, внешняя политика которых имеет ту же природу, что и наша внешняя политика, и преследует те же цели. Огромной силой на международной арене сегодня выступает социалистическое содружество государств. Даже малейшее движение этого могучего организма с его влиянием и мощью, можно сказать, даже его слово по вопросам войны и мира сразу вызывает широчайший резонанс.

Составляющие социалистическое содружество страны образуют мощный заслон против развязывания новой мировой войны. Не одна страна в Азии, Африке и в других частях мира стала бы жертвой империалистического произвола — многие из них сами это признают, — если бы не социалистические государства с их весом, с их деятельностью, направленной на защиту прав всех народов — больших и малых, — на защиту их независимости.

Отношения между самими государствами содружества — это новый тип отношений, вытекающий из природы их общественного строя. Нет такой области — партийной, государственной, общественной, где бы страны содружества не делились своим опытом, взаимно пополняя и развивая его.

Интернациональная солидарность, тесный союз социалистических стран — это огромная сила в борьбе за мир и социализм. Одним из источников этой силы служит коллективный опыт, который вырабатывается в результате постоянного взаимного общения руководства нашей партии и страны и руководства других братских партий и стран.

Докладчик отметил, что особая роль в содружестве принадлежит странам Варшавского договора. Организация Варшавского договора, сказал он, была нашим ответом на создание военных группировок крупными государствами Запада и, прежде всего, на создание агрессивного Североатлантического блока. Опыт показал, что государства—участники Варшавского договора поступили правильно, когда они создали собственную оборонительную организацию, которая все более совершенствует свою деятельность. Важным этапом в укреплении оборонительного военного механизма государств—участников Варшавского договора явилось решение Политического консультативного комитета, принятое в марте месяце с. г. в Будапеште. Возросшая мощь организации Варшавского договора поставлена на службу мира и безопасности в Европе. Но пусть знают все, кого это касается, что эта организация никогда и никому не позволит, чтобы покушались на безопасность ее участников, на завоевания социализма в этих странах.

Не только политические отношения между странами социалистического содружества, продолжал докладчик, становятся все более прочными. Экономические отношения также становятся более насыщенными и разносторонними. В этой связи особо следует подчеркнуть значение принятых на недавней сессии Совета Экономической Взаимопомощи решений, поднимающих на новую ступень экономическое сотрудничество государств—участников СЭВ.

Социалистическое содружество государств — это историческое завоевание не только народов входящих в него стран, но и трудящихся всего мира. И нет сейчас более важной задачи в борьбе за мир и социализм, чем укрепление этого содружества. КПСС и Советское правительство и впредь будут делать все, чтобы выполнить свой союзнический и интернациональный долг в деле дальнейшего укрепления содружества.

Наша партия и правительство будут делать все, чтобы крепить отношения и братское сотрудничество с Польской Народной Республикой, Чехословацкой Социалистической Республикой, Германской Демократической Республикой, Народной Республикой Болгарией, Венгерской Народной Республикой, Социалистической Республикой Румынией, Монгольской Народной Республикой, Корейской Народно-Демократической Республикой, Демократической Республикой Вьетнам.

В семье этих социалистических стран находится далекая и в то же время близкая страна — Куба. Советский Союз делает все, чтобы помочь Республике Куба, ее народу выстоять против давления и провокаций.

Докладчик подчеркнул, что Советский Союз придает большое значение развитию отношений с социалистической Югославией, хотя эти отношения не всегда складываются ровно. Мы убеждены, что приверженность народов СССР и Югославии идеалам социализма, обоюдная их заинтересованность в расширении связей и контактов создают предпосылки для дальнейшего развития советско-югославских отношений, и мы стоим целиком за это.

Борясь за мир, сказал далее тов. Громыко, Советский Союз постоянно обращает внимание других государств на угрозу развязывания новой мировой войны. Задача борьбы против этой угрозы, борьбы за международную безопасность выступает во всей своей остроте.

Советский Союз всегда был и остается противником агрессивных захватнических войн. Страны—жертвы агрессии всегда находили и будут находить поддержку с его стороны.

Вот уже на протяжении пяти лет США ведут войну против вьетнамского народа, вторгшись с полумиллионной армией в Южный Вьетнам. Грубо нарушив международные Женевские соглашения по Вьетнаму, они выступили как агрессор. Война во Вьетнаме — это война, в которой со стороны Соединенных Штатов Америки преследуются захватнические цели. Эта война ведется против народа, который хочет жить свободно и устраивать внутренние дела по своему усмотрению.

Демократическая Республика Вьетнам и Национальный фронт освобождения Южного Вьетнама — ныне Временное революционное правительство Республики Южный Вьетнам — не раз демонстрировали свою готовность к политическому урегулированию вьетнамской проблемы и вносили конкретные предложения с этой целью. Сейчас соответствующие предложения внесены ими в ходе переговоров в Париже. Чем раньше в США будут сделаны правильные выводы и будет признана необходимость прекратить войну во Вьетнаме, вывести с его территории все американские войска, тем будет лучше, в том числе и для самих США.

Советский Союз оказывает и будет оказывать помощь братскому вьетнамскому народу в его справедливой борьбе. Поступая так, он руководствуется ленинскими принципами пролетарского интернационализма.

Прекращение войны во Вьетнаме, подчеркнул докладчик, и политическое урегулирование вьетнамского вопроса внесли бы значительное оздоровление в международную обстановку в целом, а это в интересах всех народов, всех государств.

Говоря о положении в районе Ближнего Востока, он указал, что главная опасность здесь в том, что Израиль еще не освободил оккупированные им территории арабских государств — ОАР, Сирии, Иордании. Уповать, как это делают в Израиле, на превосходство в военном отношении — для израиля недальновидно. Единственно надежным путем было бы решение вопроса на основе освобождения оккупированных территорий от израильских войск с одновременным признанием права всех государств Ближнего Востока, в том числе и Израиля, на независимое национальное существование и установление в этом важном районе прочного мира. За это выступают арабские страны. За это — Советский Союз, наши союзники по Варшавскому договору. За это стоят многие другие государства мира.

В настоящее время между соответствующими правительствами, в том числе крупных держав — постоянных членов Совета Безопасности — СССР, США, Франции, Англии — имеет место обмен мнениями о путях урегулирования положения на Ближнем Востоке. Все участники обмена мнениями отдают отчет в том, что оставлять положение на Ближнем Востоке таким, каким оно является в настоящее время, связано с большим, очень большим риском. Из двух непосредственно вовлеченных в конфликт сторон — арабская — изъявляет готовность к урегулированию положения на длительной основе, обеспечивающей мир в этом районе. Другая сторона — Израиль — отклоняет любые предложения, направленные на урегулирование.

Докладчик указал, что промедление урегулирования обстановки на Ближнем Востоке наносит не только политический, но и экономический ущерб прежде всего в силу бездействия находящегося под суверенитетом ОАР Суэцкого канала, этого важного пути международного судоходства.

Есть еще одна принципиальная сторона вопроса: нельзя допустить, чтобы государство, оккупировавшее в результате применения силы часть территорий других стран, продолжало оккупацию, грубо игнорируя устав ООН и соответствующее решение Совета Безопасности.

Советское правительство проявило важную инициативу и разработало предложения, направленные на содействие политическому урегулированию на Ближнем Востоке. Эти предложения, в том числе выдвинутые в самое последнее время, продолжают играть свою роль в поисках путей к установлению мира в этом районе.

Мы хотели бы, чтобы правительство США, на политику которого опирается Израиль, заняло во всем этом вопросе более реалистическую позицию, руководствуясь долговременными интересами, а не теми или иными конъюнктурными расчетами.

Во внешней политике Советского Союза, продолжал тов Громыко, большое и важное место занимают европейские дела. Безопасность Советского Союза неотделима от безопасности общеевропейской.

Каковы главные цели советской внешней политики в этом районе? Как и на других участках внешнеполитической деятельности Советского Союза, они четко определены решениями XXIII съезда КПСС: борьба за разрядку, решительное противодействие воинственной политике агрессивных, реваншистских, империалистических кругов, борьба за укрепление европейской безопасности, за мирное взаимовыгодное сотрудничество всех государств Европы.

Вторая мировая война в корне изменила политическую и социальную карту Европы. Событием исторической важности стало рождение 20 лет тому назад первого государства немецких трудящихся — Германской Демократической Республики, где полностью осуществлены важнейшие положения и принципы Потсдама и других союзнических соглашений, смысл которых состоял в том, чтобы навсегда искоренить германский милитаризм и нацизм, не допустить возрождения угрозы германской агрессии.

Наш народ с глубоким удовлетворением отмечает большие успехи в социалистическом строительстве, достигнутые ГДР. Международный авторитет республики неуклонно растет. В самое последнее время ряд новых государств установил дипломатические отношения с нею, отвергнув абсурдные претензии Бонна на единоличное представительство всех немцев. Как раз в эти дни в Советском Союзе находится с официальным дружественным визитом партийно-правительственная делегация Германской Демократической Республики. Наш народ по-братски, горячо встречает немецких гостей. Мы твердо уверены, что этот визит послужит дальнейшему упрочению дружбы и нерушимого союза между СССР и ГДР.

Каждый европеец сейчас знает, сказал докладчик, что в результате второй мировой войны ряд государств континента живет в иных границах, нем перед войной.

Неприкосновенность существующих границ — это для Европы вопрос вопросов. От того, как отвечают на него государства, особенно крупные, зависит, быть миру или войне. Что касается нашей страны, то мы отвечаем на него со всей определенностью: границы государств — на востоке или на западе, на севере или на юге континента — неприкосновенны, и никакая сила не может изменить положение. Такую же позицию занимают в вопросе о европейских границах наши союзники по Варшавскому договору.

Как в первые послевоенные годы, так и сегодня советский народ внимательно следит за попытками возродить германский милитаризм и нацизм. Борьба с нацизмом и милитаризмом, искоренения которых требует Потсдамское соглашение, — одно из важных направлений внешнеполитических усилий нашей страны.

Мы грешили бы против истины, сказал далее тов. Громыко, если бы сбрасывали со счетов то общее, что есть между довоенной Германией и нынешней Федеративной Республикой, если бы не замечали некоторых родственных веяний в их политике и идейной атмосфере. Частые сборища нацистов, издаваемая огромными тиражами литература, школьные учебники — все это в значительной мере подчинено задаче: воспитать поколение людей на идеях реванша, поколение, готовое служить целям, во имя которых германские империалисты в прошлом гнали на убой миллионы и миллионы немцев.

Советский Союз не раз отмечал, что Федеративная Республика Германии имеет возможностей не меньше, чем другие страны, для развития нормальных отношений с Советским Союзом. Поворот в наших отношениях может произойти, и мы хотели бы этого, если ФРГ будет идти по пути мира. Для этого планы реванша за проигранную войну должны уступить место пониманию того, что будущее ФРГ с ее немалыми экономическими и техническими возможностями — в мирном сотрудничестве со всеми государствами, в том числе с Советским Союзом.

Говоря о положении в Западном Берлине, тов. Громыко отмечает, что источником трений в этом пункте Европы являются незаконные посягательства ФРГ на Западный Берлин, попытки использовать территорию города в целях, враждебных ГДР, Советскому Союзу и другим социалистическим государствам. Линия политики Советского Союза, как и ГДР, в отношении Западного Берлина ясна. Мы выступаем за то, чтобы население этого города и его власти имели все условия для деятельности, обеспечивающей нормальное существование Западного Берлина в качестве самостоятельной политической единицы. Однако не может быть позволено, чтобы ущемлялись наши интересы, законные интересы нашего союзника — ГДР и нарушался особый статус Западного Берлина.

В своих усилиях, направленных на укрепление европейской безопасности, продолжал тов. Громыко, Советский Союз исходит из того, что наиболее эффективным путем к укреплению безопасности Европы являлось бы создание системы коллективной безопасности. В основе подхода Советского Союза к проблемам европейской безопасности сегодня, как и прежде, лежит стремление организовать отношения между странами Европы на основе мирного сотрудничества.

Государства — участники Варшавского договора выдвинули известную Бухарестскую декларацию, содержащую широкую программу мер по обеспечению безопасности в Европе. Большое значение для повышения активности в борьбе за европейскую безопасность сыграла Карлово-Варская конференция коммунистических и рабочих партий Европы. Широкий отклик получило обращение Государств—участников Варшавского договора ко всем европейским странам о созыве общеевропейского Совещания по вопросам безопасности, принятое в марте этого года в Будапеште.

Советское правительство выражает удовлетворение тем, что правительство Финляндии проявило инициативу, обратившись ко всем заинтересованным государствам с предложением начать подготовку к Совещанию путем консультаций между соответствующими правительствами и на определенной стадии провести встречу для обсуждения вопросов, связанных с созывом Совещания.

Советский Союз — сторонник осуществления совместными усилиями государств Востока и Запада Европы также крупных проектов в области энергетики, транспорта, здравоохранения, имеющих непосредственное отношение к благосостоянию всего континента.

В целом, заявил тов. Громыко, наши позиции в Европе надежные. Завоевания социализма, свобода и независимость Советского Союза и его союзников обеспечены.

Как раньше, так и теперь мы никому не угрожали и не угрожаем ни в Европе, ни за ее пределами.

Советский Союз по-прежнему считает, что для безопасности Европы, а также африканского континента, Ближнего и Среднего Востока важное значение имело бы создание в районе Средиземного моря зоны, свободной от ракетно-ядерного оружия.

Далее докладчик остановился на проблеме советско-китайских отношений.

Руководство КНР сделало все, чтобы расстроить отношения, сложившиеся между нашими странами в первые годы победы революции и образования народного Китая. Никогда даже самые ярые наши противники не прибегали к таким недостойным приемам и в таких масштабах, подчеркнул тов. Громыко, как это делают сейчас китайские руководители, чтобы очернить деятельность Советского Союза, других стран социалистического содружества, их миролюбивую внешнюю политику.

Уже на протяжении многих лет они охаивают нашу политику, направленную на разоружение государств и ликвидацию ядерного оружия против чего, как известно, выступает империализм. Они заявляют, что любое соглашение о разоружении, особенно ядерном, есть обман и что Китай ни за что на это не пойдет и не сядет за стол переговоров по этим вопросам. Руководители КНР поносят нашу политику и нашу программу построения коммунистического общества.

Недавно состоявшийся IX съезд Коммунистической партии Китая оформил и закрепил этот враждебный социалистическому содружеству курс. Ныне в качестве основного противника Китая рассматривается не империализм, а социалистические страны и прежде всего Советский Союз — наиболее мощный антиимпериалистический бастион в мире.

Внешняя политика Китая порвала с пролетарским интернационализмом, утратила классовое социалистическое содержание. Не удивительно поэтому, что великодержавная, антиленинская линия КНР в международных делах смыкается с теми, кто все время пытается расшатать единство социалистических государств, расстроить антиимпериалистический фронт, смыкается с оголтелой империалистической реакцией. Оценка этим враждебным действиям была только что дана участниками международного Совещания коммунистических и рабочих партий.

Когда в атмосфере энтузиазма и подъема в Кремлевском дворце были подведены под пение революционного гимна итоги Совещания, руководители всемирной армии коммунистов, подтвердив верность марксизму-ленинизму, тем самым осудили тех, кто стал на путь борьбы с ним.

(Окончание на 3-й стр.).

БОЕВАЯ ПРОГРАММА ДЕЙСТВИЙ

АЛЕЙСК

Около 400 коммунистов города и района присутствовало на собрании партийного актива, посвященном итогам международного Совещания коммунистических и рабочих партий. С докладом выступил член бюро крайкома КПСС, секретарь крайкома **В. П. Зайцев.**

Выражая единодушное мнение коммунистов города и района, выступающие одобряли линию делегации КПСС на международном форуме коммунистов, направленную на укрепление единства и сплоченности коммунистических и рабочих партий на основе марксизма-ленинизма.

В резолюции, единодушно принятой участниками собрания, говорится о полном одобрении политической линии и практической деятельности Политбюро ЦК КПСС, работы, проделанной делегацией КПСС на международном Совещании коммунистических и рабочих партий. Собрание призвало трудящихся города и района еще шире развернуть социалистическое соревнование за достойную встречу юбилея В. И. Ленина, досрочное выполнение пятилетнего плана.

МАМОНТОВО

Здесь состоялось собрание актива районной партийной организации, посвященное итогам международного Совещания коммунистических и рабочих партий в Москве. С докладом выступил член крайкома КПСС, заместитель председателя крайисполкома **Г. П. Перегудов.**

Выступающие в прениях заявили, что в решениях июньского Пленума ЦК КПСС выражена воля всей партии, всего советского народа. Подчеркивалась необходимость усиления воспитательной работы среди трудящихся в духе пролетарского интернационализма, непримиримости к враждебной идеологии.

В единодушно принятой резолюции участники собрания целиком и полностью одобрили деятельность делегации КПСС на международном Совещании коммунистических и рабочих партий, горячо поддержали постановление июньского Пленума ЦК КПСС.

НОВОЕГОРЬЕВСКОЕ

В районном Доме культуры состоялось собрание партийного актива Егорьевской районной партийной организации. С докладом об итогах международного Совещания коммунистических и рабочих партий выступил член крайкома КПСС, заместитель председателя крайисполкома **П. М. Веденьев.**

Выступающие целиком и полностью поддержали постановление июньского Пленума ЦК КПСС, в котором дана высокая оценка итогов международного Совещания коммунистических и рабочих партий, поддержали и одобрили политическую линию и практическую деятельность ЦК КПСС, направленную на сплочение мирового коммунистического движения.

КЛЮЧИ

Проведено собрание актива Ключевской районной партийной организации. С докладом об итогах международного Совещания коммунистических и рабочих партий выступил первый секретарь райкома КПСС **В. А. Лобач.**

В единодушно принятой резолюции говорится, что, выполняя свой интернациональный долг, коммунисты, труженики района не пожалеют сил для дальнейшего укрепления экономической и оборонной мощи нашей Родины.

РОМАНОВО

Состоялось собрание актива Романовской районной партийной организации, посвященное итогам международного Совещания коммунистических и рабочих партий. С докладом выступил член крайкома КПСС, первый секретарь райкома партии **П. Н. Малюгин.**

Выступающие в прениях горячо одобрили политическую линию и практическую деятельность делегации КПСС на Совещании, поддержали решения июньского Пленума ЦК КПСС.

В принятой на собрании резолюции единодушно одобряются постановление июньского Пленума ЦК КПСС, политическая линия и практическая деятельность делегации КПСС на международном Совещании.

СОВЕТСКОЕ

На собрании актива Советской районной партийной организации с докладом об итогах международного Совещания коммунистических и рабочих партий выступил член крайкома, заведующий отделом легкой, пищевой промышленности и торговли крайкома КПСС **Н. Х. Скрипник.**

Собрание актива единодушно одобрило и поддержало документы Совещания, политическую линию и практическую деятельность ЦК КПСС, призвало трудящихся района еще шире развернуть социалистическое соревнование за досрочное выполнение пятилетнего плана и достойную встречу столетия со дня рождения В. И. Ленина.

КУЛУНДА

Коммунисты района единодушно поддерживают и одобряют политическую линию и практическую деятельность делегации КПСС на международном Совещании. Об этом говорилось на собрании актива Кулундинской районной партийной организации. С докладом об итогах международного Совещания коммунистических и рабочих партий выступил член крайкома КПСС, первый секретарь райкома партии **Н. Н. Немчинов.**

Собрание актива единодушно одобрило и поддержало документы Совещания, политическую линию и практическую деятельность ЦК КПСС.

Стиль: практичность, деловитость

ИСКУССТВО РУКОВОДИТЬ

КОММУНИСТА Николая Михайловича Будова хорошо знают в районе. Пять лет назад его, молодого специалиста, труженики колхоза «Страна Советов» избрали своим председателем. Наследство ему досталось тяжелое, хозяйство было далеко не из передовых. Но вот минул год—два, и колхоз начал уверенно подниматься. Окрепла его экономика. Заметно возросли производство продукции и продажа ее государству. Главное же — изменилось настроение у людей. Появились у них и творческий огонек, и инициатива.

Чем взял Будов? Ну, хорошо, он специалист и, конечно, знаток производства. Но ведь большинство хозяйств тоже возглавляют дипломированные или с большим опытом руководители. Почему же у некоторых из них дела идут хуже?

Вопросы, казалось бы, простые. Однако не вдруг можно на них ответить. Ибо наука руководить хозяйством, людьми очень сложна и широка.

До Будова в колхозе сменилось немало председателей, но, пожалуй, ни один из них не мог похвалиться тем доверием, какое сейчас оказывают колхозники Николаю Михайловичу. Людей подкупает то, что он не командует, не выставляет собственного «я» и порой остается даже как бы в тени. Не случайно в хозяйстве чаще можно услышать слова «мы решили», «мы сделали», чем — «председатель надумал» или «он распорядился». Все важнейшие вопросы производства первоначально и обязательно обсуждаются на бригадных, общих, партийных собраниях, заседаниях правления. В итоге люди трудятся не вслепую, а со знанием цели.

Умело решен в колхозе вопрос морального и материального поощрения. Здесь отказались от пресловутых «троек» и «пятерок», которые, не будем закрывать глаза, чаще всего сразу уплывали в магазин. В «Стране Советов» ежегодно 40—50 лучших колхозников получают различные путевки: в Москву, по городам Союза, за границу. И стоит ли говорить, что за право заслужить путевки идет самое горячее соревнование.

Горой стоит за председателя молодежь. Ребята и девушки иногда вспоминают свой первый разговор с ним. Тогда они, что называется, с ходу высказали целую кучу претензий: клуб старый, самодеятельности нет, скучно, негде спортом заниматься. Поэтому, мол, и не держится молодежь.

Будов каждого выслушал, потом сказал: «Все правильно. Того нет, этого. Но я уже советовался с членами правления, коммунистами и обещаю, что через несколько лет клуб у вас будет не хуже, чем в городе. А пока в старом будем изгонять скуку. Первую репетицию назначаю на завтра. И еще — от вас зависит приближение сроков строительства клуба. Как только колхоз станет получать хорошую прибыль, сразу начнем закладывать фундамент».

На следующий вечер заинтересованная молодежь собралась в клубе. Председатель был уже там. Вместе перерыли репертуар, сколотили драмкружок, отобрали солистов. К удивлению ребят, Николай Михайлович оказался неплохим режиссером. Умел он и спеть, и сплясать.

На первый концерт колхозной самодеятельности пришло столько народу, что старый клуб только поскрипывал. А потом вечера стали чаще и чаще. Однажды кто-то из района сказал Будову: «А ты не боишься уронить себя в глазах колхозников как руководитель, выступая на сцене?». Будов только улыбнулся. Конечно, он мог бы рассказать о том, что впервые из Лушникова не уехал ни один парень, что молодежь по-ударному трудится на полях и фермах, что в самодеятельности участвует не только он, но и другие специалисты, колхозники.

А свое слово перед молодежью председатель сдержал. Сейчас в Лушникове выстроен великолепный клуб с большим зрительным залом, комнатами для кружковой работы, библиотекой. Чуть меньше здание строится во втором колхозном селе — Кошелеве.

Отдавая дань Будову как умелому хозяйственнику, специалисту, колхозники видят в нем и общественного, и политического работника. Не случайно избиратели каждый раз выдвигают его то в депутаты сельского, то районного Советов. Коммунисты поручают вести занятия в кружке, проводить политинформации.

О РУКОВОДИТЕЛЯХ подобного типа и шла речь на недавнем пленуме Тальменского райкома партии, обсудившем вопрос улучшения подбора, расстановки, учебы и воспитания кадров. В колхозах и совхозах района трудится немало инициативных организаторов сельскохозяйственного производства. Они умело используют новые принципы планирования и управления, ведут дело расчетливо, на научной основе и в то же время являются не только командирами, но и организаторами соревнования, воспитателями больших и малых коллективов.

Докладчик, первый секретарь райкома А. Т. Цигулев, и выступающие особо подчеркнули, что все эти качества руководителя приходят не сразу, не вдруг. Их воспитывают партийные организации. И там, где налажена повседневная и систематическая работа с кадрами, как правило, есть и умелые бригадиры, и управляющие, и специалисты.

В колхозе «Путь Ленина» и сейчас помнят, хотя прошло два с лишним года, партийное собрание, на котором обсуждался вопрос о ленинских принципах партийного руководства. Именно с того времени партком и его секретарь А. В. Бобров по-настоящему взялись за воспитание кадров. На заседаниях парткома стали заслушиваться специалисты, командиры среднего звена. «Твой рабочий день», «Как ты повышаешь свой общеобразовательный и политический уровень», «Руководитель — значит воспитатель» — на такие вопросы отвечали они.

Партийный комитет организовал широкую учебу кадров всех специальностей. Но, в первую очередь, конечно, — самих руководителей. Бригадиры прошли курсы переподготовки. Все главные специалисты сейчас имеют высшее образование. Большинство механизаторов является трактористами-машинистами первого и второго классов.

Год назад на заседании парткома был рассмотрен вопрос о резерве командиров производства из числа коммунистов, лучших производственников. Этот список не остался на бумаге. С резервом налажены повседневные работа и учеба. Будущие выдвиженцы уже сейчас дублируют бригадиров, их помощников. Многие из них учатся заочно в техникумах.

Наличие опытных, умелых кадров позволило колхозу первым в районе перейти на звеньевую безнарядную организацию труда в зерновом хозяйстве. Год работы по-новому показал большую жизненность найденной формы.

ПОЛОЖИТЕЛЬНЫЕ примеры воспитания, учебы, подбора и расстановки кадров этим не исчерпываются. Однако в целом по району картина оставляет желать много лучшего. Возьмем самую многочисленную группу колхозных и совхозных руководителей — бригадиров тракторно-полеводческих бригад и заведующих животноводческими фермами. Давно прошло то время, когда от командира среднего звена требовалось лишь умение организовать людей на выполнение той или иной задачи.

Сейчас бригадир и заведующий должны хорошо знать технику и технологию, разбираться в экономике, быть в курсе достижений агрономической или зоотехнической науки и передового опыта, вместе со специалистами разрабатывать производственные и технологические планы и карты, вести все дела на основе хозяйственного расчета, наравне с руководителями хозяйства нести всю полноту ответственности за выполнение государственных планов-заказов.

Естественно, напрашивается вывод, что во главе бригад и ферм должны стоять люди, имеющие соответствующую подготовку. Однако и Тальменский район здесь не исключение: руководителями среднего звена в своем большинстве являются практики. Но значит ли это, что их нужно незамедлительно освобождать от должности? Нет и нет.

Обратимся еще раз к опыту партийного комитета колхоза «Путь Ленина». Здесь правильно рассудили, что бригадиры и заведующие фермами — люди, обладающие богатым практическим опытом сельскохозяйственного производства. Единственное, чего им недостает, — это знаний, соответствующих сегодняшнему дню. По договоренности с правлением, партком организовал поочередную посылку бригадиров на курсы повышения квалификации. В самом колхозе налажено шефство специалистов над командирами среднего звена, регулярно проводятся с ними занятия по вопросам экономики. Все это благотворно сказывается на производстве. В свою очередь бригадиры передают опыт молодым кадрам, которые впоследствии придут им на смену.

Другая картина в совхозе «Путь Октября», совхозе «Тальменский» и некоторых других хозяйствах. Партийные комитеты мало занимаются вопросами подготовки, учебы и воспитания кадров. У руководства коллективами бригад и ферм можно встретить случайных людей, не умеющих вести производство, а нередко и не имеющих морального права работать с людьми.

Партийные организации колхозов и совхозов района еще слабо работают с молодежью, особенно с выпускниками средних школ. Количество стипендиатов, обучающихся в техникумах и институтах, исчисляется единицами. В иных хозяйствах бытует даже мнение, что «без бороды»—это не бригадир.

Конечно, решить сразу в масштабе района и в короткий срок кадровую проблему не представляется возможным. Участники пленума рассмотрели и утвердили большую программу действий, рассчитанную на 1969—70 гг. Ею предусмотрено решение многих вопросов учебы, выдвижения и воспитания кадров.

Но почему-то упущен такой важный вопрос, как изучение опыта, уже накопленного передовыми руководителями (как Н. М. Будов) и парторганизациями (как в колхозе «Путь Ленина»). Почему бы также не создать в районе школу или курсы бригадиров, где бы изучались основы управления производством? Возможности для этого, кстати, есть, в Тальменке имеются сельскохозяйственный техникум, училище механизации.

Или взять такой пункт: «По окончании учебного года проводить работу среди выпускников средних и восьмилетних школ по направлению их на учебу в институты и техникумы». Почему по окончании года? Так вряд ли что получится. К будущим кадрам нужно присматриваться гораздо раньше, ориентировать подростков в выборе профессии задолго до выпуска, а не в момент его.

ЖИЗНЬ настоятельно поставила вопрос о качественно новом подходе к подготовке и воспитанию кадров хозяйственных и других руководителей. Во главе совхозов, колхозов, бригад, отделений, ферм, предприятий, цехов должны стоять не администраторы, а подлинные организаторы масс, люди, обладающие качествами общественных и политических деятелей, заботливые воспитатели и товарищи. Опираясь на партийные организации и коллективы, они смогут еще успешнее управлять развитием экономики и культуры.

Тальменский райком партии правильно сделал, поставив вопрос о кадрах в повестку дня пленума. Дело теперь за тем, чтобы партийные организации, сам райком целеустремленно и настойчиво взялись за претворение в жизнь принятых решений.

Б. РОЖДЕСТВЕНСКИЙ,
корр. «Алтайской правды».

ПРОВЕРЯЕМ ВЫПОЛНЕНИЕ ОБЯЗАТЕЛЬСТВ

ЭХО БЕЗОТВЕТСТВЕННОСТИ

ПОЖАЛУЙ, трудно найти два других предприятия, которые были бы так тесно связаны узами взаимной кооперации, как Алтайский завод агрегатов и Алтайский моторный. Совместными усилиями их коллективов изготавливаются тракторные и комбайновые моторы.

АМЗ поставляет на АЗА отливки. Получает готовые агрегаты. Казалось бы, моторщики должны быть кровно заинтересованы в хорошей работе предприятия-смежника. Но получается, как это ни странно, наоборот.

Дамокловым мечом на протяжении уже более года висит над АЗА поставка с моторного стержневых отливок. Часты срывы и по другим заготовкам. По вине моторщиков в первой половине каждого месяца на заводе агрегатов наблюдаются массовые простои как отдельных рабочих, так и целых участков. Так, на 17 июня отливок шкива вентилятора получено лишь 51 при месячном плане 1.500. Корпуса водяного насоса выдано 875 штук при месячной потребности свыше пяти тысяч. Таких примеров много.

Отливки поступают более или менее нормально только в конце месяца. Чтобы не сорвать выполнение государственного плана, агрегатчикам приходится штурмовать. А это, как известно, к добру не приводит. Ухудшаются экономические показатели работы завода. Страдает качество. Налицо большая текучесть кадров. Да и сам моторный несет ущерб, поскольку порой не получает вовремя требуемые ему для сборки дизелей узлы.

Коллектив АЗА много раз обращался к смежнику с настоятельной просьбой улучшить поставку литья. Но просьбы эти оказывались гласом вопиющего в пустыне. Всякий раз они вызывали со стороны руководителей моторного поспешную выдачу очередной порции обещаний, но фактических сдвигов к лучшему не наблюдалось.

Причин для отговорок у моторщиков много. Мол, кадры не держатся, не можем укомплектовать людьми литейный цех, подводит техника и т. д. Спору нет, проблемы и нерешенные вопросы есть. Но ведь надо же их решать, организовать коллектив на устранение недостатков. Ведь это же факт, что к концу месяца нужное количество заготовок в основном дается. Значит, можно наладить дело и так, чтобы они поступали ритмично. Но есть тут одна тонкость: литейщики АМЗ предпочитают в первую очередь выдавать тяжеловесные отливки. При меньших хлопотах получается больший тоннаж. А план литейному, как известно, дается в тоннах. По этой причине мелкое литье завода агрегатов запускается в производство всегда с большой неохотой. Придумываются всевозможные причины для бесконечных проволочек.

Сам начальник цеха т. Бородин говорит прямо:

— Так было и так будет, потому что нам их (?!) мелочевка невыгодна...

Настрой руководства невольно передается всему коллективу, порождая безответственное отношение к отливкам, идущим на кооперацию. Спохватываются, как правило, лишь тогда, когда сборка двигателей оказывается под угрозой срыва из-за нехватки изделий АЗА.

Меры вроде бы принимаются. Ежемесячно раз, а то и два составляются графики поставки отливок. Подписывает их зам. директора АМЗ т. Сорокин. Подпись т. Бородина на них тоже имеется. Графиком предусматривается минимальный пятидневный задел, который необходим для нормальной работы механосборочных цехов завода агрегатов. Но не было еще случая, чтобы графики выполнялись. А сколько времени, труда и нервов идет всякий раз на их согласование и утверждение! Причем не чьего-нибудь времени, а ответственных руководителей на уровне заместителей директоров и начальников производственных служб.

Агрегатчикам приходится постоянно держать на АМЗ многочисленный штат работников кооперации, которые, помимо выполнения чисто «толкаческих» функций, в критические минуты работают как подсобные рабочие: разбирают горы отливок на обрубном участке, становятся к конвейеру.

— Отлично трудятся, — с восхищением отзывается о них зам. начальника литейного цеха т. Фатеенков. Чувствуется, он очень доволен, что люди с другого завода работают за них.

Минуло первое полугодие. Моторщики недодали заводу агрегатов большое количество отливок. Из 23 видов поставляемых отливок план поставки сорван по 22. Коллектив завода агрегатов надеялся, что недоданное будет возмещено во втором полугодии. Но в производственном отделе АМЗ эту надежду сразу похоронили.

— Забудьте о первом полугодии. Поставка будет вестись только по плану второго.

У т. Фатеенкова своя арифметика.

— Не понимаю, — удивляется он. — По моим записям, у них должно быть достаточно заготовок...

А ларчик открывается просто. Тов. Фатеенков оперирует цифрами отправленных на АЗА отливок. Верно, судя по этим цифрам, задел должен быть. Но можно ли забывать о браке. А на завод агрегатов его поставляется немало. По отдельным отливкам брак достигает 35—40 процентов и даже больше, то есть почти половина оказывается негодной.

Руководители литейки бьют себя в грудь, доказывая, что лучше они работать не могут. Но остановимся на главном «узком» месте — стержневом участке, обслуживающем завод агрегатов.

Там не хватает людей. Вторая смена недогружена на 20 процентов, третья — наполовину. Это одно. Другое — плохо работает оборудование. Пятидневка дала службе механика возможность ремонтировать оборудование, заниматься профилактикой в общевыходные дни. Никто не мешает. Но выходные дни используются слабо. Отсюда простои оборудования из-за неисправности.

Не все ладно с оснасткой. Драеров на ряд стержней не хватает, а заказ на их изготовление длительное время не выполняется.

Подводит участок снабжение материалами. Температура песка должна быть не выше температуры окружающей среды, подают же его из землеприготовительного отделения горячим. Такой песок не пригоден для работы. Случаются ненормальности в снабжении крепителем.

Неудачна планировка участка. Рабочие места расположены далеко от сушил. Сорок минут идут до них стержни по конвейеру. Часть стержней за это время становится негодной. Много лет тянутся разговоры об изменении планировки участка. Но результатов не видно.

Сильно бьет по организации труда чехарда в планировании. Участок лишь считанные дни работает по заранее составленному плану. Затем начинаются срывы и бесконечная волокита с аварийными позициями. Пока одни отливки «вытаскивают» из прорыва, другие попадают в разряд аварийных. И так в течение всего месяца.

Обрубка—второе «узкое» место литейки. Там то нет отливок, то заваливаются ими «по уши». Очистных машин не видно из-за гор подлежащих очистке заготовок. Оборудование работает плохо прежде всего потому, что плохо ремонтируется. Возможности для поддержания механизмов в хорошем состоянии у службы механика есть. Надо лишь повысить ответственность ремонтников за качество труда, поднять их дисциплину.

Руководители литейного цеха основной упор в объяснении срывов настойчиво делают на нехватку людей. Но, видимо, не это главная причина. В январе—феврале людей в литейке было более чем достаточно, но поставка отливок заводу агрегатов шла не лучше.

Моторный завод сорвал в июне выполнение месячного плана АЗА по выпуску таких важных узлов, как водяные насосы к тракторным двигателям и масляные насосы к комбайновым дизелям. Начало июля также мало хорошего сулит заводу агрегатов.

Между тем приближается уборочная страда. Труженикам села позарез нужна продукция обоих заводов. Центральный Комитет партии поставил перед машиностроением задачу — выполнить девятимесячный план по запчастям в августе. Задача эта посильна для коллектива Алтайского завода агрегатов. Надо только, чтобы моторный завод улучшил поставку отливок.

Н. КОЖЕВНИКОВ,
инженер Алтайского завода агрегатов.

Книжный фонд Павловской районной библиотеки составляет 25 тысяч томов. Ее коллектив обслуживает 1.967 читателей. Работники библиотеки осуществляют методическое руководство сельскими библиотеками. Этот снимок сделан в момент, когда заочница Кемеровского педагогического института Галина Гаврушкина (справа) пришла получить произведение Ленина «Государство и революция». Ей помогает подбирать литературу библиотекарь Т. К. Гайдукова.

Фото А. Калабухова.

ОСТРЫМ ПЕРОМ

НЕДОДЕЛАЛИ И БРОСИЛИ

ЕЩЕ В МАРТЕ государственная комиссия приняла в эксплуатацию, правда, с большими оговорками, детский сад-ясли № 152, что расположен в районе новых Черемушек. С тех пор много воды утекло, но недоделки, которые строители клятвенно обещали исправить в самое ближайшее время, остаются и по сей день.

Территория сада-яслей не благоустроена. Всюду кучи строительного мусора. Нет грибков, горок, пирамид, домиков... Строители поставили скамейки, но сами же их и поломали. Колодцы канализации не зацементированы и не закрыты люками.

Но это, так сказать, мелкие мелочи. А есть и более крупные. Полностью не готов и работе хозяйственный блок. В прачечной пол не залит бетоном, оборудование не прошло прокрутку, система канализации сразу же после пуска вышла из строя.

Строительство этого объекта вело, а значит, и должно довести до конца, БСУ-2 треста «Барнаулжилстрой», возглавляет которое Н. В. Шахов. Вначале руководство БСУ-2 заверяло, что устранит недоделки к началу мая, затем к началу июня. Сейчас уже никто ничего даже не обещает.

По утрам в сад-ясли точно к положенному времени собираются няни, воспитатели, дворники. Всего их 55 человек. И все они, вот уже который месяц, получают деньги совсем не за то, что полагается делать им по службе. Немалые средства по вине строителей по существу вылетают в трубу, и двести пятьдесят детей не могут находиться в этом садеяслях.

В. ВОЛОДИН.

г. Барнаул.

УЛИЦА ИМЕНИ...

«ЖИВЫМ НЕ ДАМСЯ...»

Именем мужественного борца за Советскую власть юного партизана Кирилла Баева названа одна из улиц Барнаула.

В начале гражданской войны на Алтае в партизанский отряд Игната Громова пришел пятнадцатилетний Киря Баев.

Началась новая, полная опасностей жизнь юноши. Киря стал участвовать в боях, ходил в разведку и приносил ценные сведения о противнике.

В августе 1919 года юный партизан был послан в разведку в свое родное село Поперечное Каменского уезда. Успешно выполнив задание, он возвращался обратно, но его заметил кулак и донес белогвардейцам. Те бросились в погоню. Раненый Кирилл отстреливался от преследователей, укрывшись в избушке.

Шесть часов сражался отважный партизан с белогвардейским отрядом. Пять белогвардейцев были убиты, трое ранены.

Когда остался последний патрон, Киря обмакнул палец в сочившуюся из раны кровь и написал на лоскуте, оторванном от рубахи: «Гадам живым не дамся».

Так героически погиб юный разведчик, чье имя носит улица в Октябрьском районе.

Н. СКУПОВ.

Дом на берегу Коксы

СОВЕТСКИЙ ОБРАЗ ЖИЗНИ

МЫ ПО УТРАМ торопливы. Просматривая за чаем свежую газету, озабоченно поглядываем на часы. Мелькают заголовки и строки. В спешке ухватываем лишь суть фактов. А всегда ли задумываемся: что лежит за фактом? На севере нашей страны снова нашли нефть. Отмечаешь удовлетворенно, и глаза бегут дальше: «по ту сторону». Читаешь: **«Даже по официальной статистике, умаляющей остроту положения, — более миллиона семей в сельской местности США живет в домах, находящихся в столь плохом состоянии, что они ставят под угрозу здоровье и безопасность их обитателей». Подпись: В. Бегдикен, американский журналист.**

Это не было для меня новым. Всего лишь факт из тысячи других, уже известных. Но почему-то глаза остановились на этой короткой заметке, и сквозь строки проглянула голубая речка Кокса, обрамленная темными пихтами горной тайги. Ведь там тоже сельская местность да еще какая— отдаленная. Четыре сотни горных километров отделяют маленькую деревеньку Тюгюрюк от областного центра. Да, Тюгюрюк — тоже сельская местность, с той лишь огромной разницей, что расположена она не «по ту сторону». И мне вспомнились совсем недавние встречи...

Переходим по новому, висящему на канатах мосту через стремительную, светлоструйную Коксу и попадаем в удивительно живописную деревеньку. Живут в ней животноводы — алтайцы и русские. Очень опрятная деревенька. Кругом большие рубленые дома, утопающие в зелени садов и огородов. Над высокими крышами — лес радиоантенн. А над домами и антеннами — горная тайга.

Валерий Иванович Чептынов уверенно ведет меня по тихой улочке. Секретарем Усть-Коксинского райисполкома его избрали недавно, но он уже успел объехать все села и познакомиться с людьми.

— Ну, вот и пришли, — говорит он, останавливаясь возле калитки большого, с размахом отстроенного дома. Рядом женщина с моложавым лицом мыла кадушку в ручье. Подняла голову, увидев гостей, улыбнулась.

Это и была Мария Сергеевна Проскурина, которой две недели назад председатель районного исполкома вручил орден «Мать-героиня». Иметь десять детей — дело не шуточное. Тут, кроме хлопотной воспитательной стороны, встает вопрос и материальный. Мария Сергеевна и ее муж Константин Константинович — простые рабочие, каких в этой деревне много. Но тем не менее их дом не ниже и не беднее остальных.

Супруги Проскурины радушно пригласили нас к себе. В горнице чисто и прохладно от свежевымытых полов. Современная новая мебель, коврики, в красном углу на тумбочке — первоклассная радиола. Книги в шкафу.

Невольно подумалось: имей такую семью сельскохозяйственный рабочий «по ту сторону» — хоть по миру иди. Здесь же живут обеспеченно и спокойны за свою судьбу. Кстати сказать, Мария Сергеевна не единственная мать-героиня в районе. Их тут немало.

— Живем не хуже других, — говорит хозяйка. — Все есть, хотя деревня наша далекая.

— Дом, как видите, справный, — вступает в разговор Константин Константинович. — Не так давно построили. Сбережения были — зарабатываем-то неплохо. Лесу строевого совхоз дал. Разных материалов — тоже. Транспорт бесплатно выделял. Ну и, конечно, не один я строил. Попробуйка в одиночку справиться с таким делом. Помогли мне — народ у нас дружный.

Дали... Помогли... Эти простые слова Константин произносит обыденно, спокойно. И я их воспринимал так же обыденно, эти много раз слышанные всюду слова. Но теперь вот, сквозь призму зарубежной заметки, смысл их углубился неизмеримо. Человек работает на предприятии, в данном случае в совхозе «Коксинский». Своим трудом приносит пользу совхозу, иными словами — государству. Совхоз в свою очередь заботится о рабочем, создает ему все необходимые условия.

Здесь же, в Усть-Коксинском районе, мне довелось встретиться с семьей другого чабана — Никорова. Разговорились. И вот его жена посетовала, как о главной своей беде, что в их магазине редко бывают ковры. Ничто другое ее особо не беспокоило. Мотоцикл с коляской уже купили. Домашняя обстановка вся имеется. О продуктах питания даже разговора нет. А вот с коврами туго. И хотя женщина возмущалась нерасторопностью торговых работников, слушать это было даже приятно. Не о хлебе насущном для своего пропитания крестьянин печется — об украшении дома.

И вот вспоминаю супругов Проскуриных — русских, и Никоровых — алтайцев и снова читаю строки зарубежной прессы: **«Именно в сельскохозяйственных районах можно найти самую отчаянную и беспросветную нужду, какая только есть в Соединенных Штатах». Это пишет известный американский исследователь М. Харрингтон. А министр земледелия США О. Фримен уточняет: «Три четверти семей американцев, обитающих в сельской местности, живут в нищете».**

Супруги Проскурины обосновались в Тюгюрюке давно, в тридцатых годах. Мария Сергеевна работала и продавцом, и дояркой, и телятницей. Дел в хозяйстве было много, людей же не хватало. Вот и приходилось работать там, где нужнее.

Константин Константинович чабанил. Учился у алтайцев этому нелегкому мастерству. Секретов те не держали в тайне, ведь успех товарища идет на общую пользу. Почти два с половиной десятка лет провел Проскурин в горах.

Слушаешь спокойную речь Константина Константиновича и Марии Сергеевны, глядишь в их моложавые лица, и вертится вопрос на языке. Все-таки десять... Каждого обуть, одеть надо, накормить...

— Я ведь чабан, — улыбается Проскурин, — работа эта почетная. Меньше чем по 160 рублей в месяц не получаем. А в конце года обычно премии за настриг, за привес, за ягнят.

Кстати Никоров тоже говорил, что лично у него получилось за прошлый год по 180 рублей в месяц. Да еще 900 рублей премии.

— А чтобы дети в достатке росли, учились, государство помогает, — говорит Мария Сергеевна.—Когда Валера родился, мне пособие выдали— 175 рублей. Дочка народилась — тоже. А хозяйство личное? Огород наш видели? Большой, по семье. Земля хорошая, всех овощи растут. У нас две коровы, овечки, свинья. Совхоз покосы дает близкие, с хорошей травой.

— Так что зря жаловаться не будем, — подытоживает муж, — дети растут здоровенькие. К работе, само собой, мы приучаем их с детства. У нас ведь уважают только тех, кто никакой работы не боится.

— А чего им бояться? — смеется Мария Сергеевна, — вон какие крепенькие ребята, из всех десятерых никто не болел...

Слушая эти слова, как было не вспомнить еще одну заметку о буржуазном «раае».

«Здесь из года в год семьи перебиваются с воды на хлеб, дети зимой спят на холодном полу, на дерюгах, и их легкие в двенадцать лет выглядят так, будто принадлежат старикам», — пишет Б. Бегдикен. А в докладе службы здравоохранения США, опубликованном журналом «Паблик хелс рипортс», говорится: «Среди сельскохозяйственных рабочих и членов их семей широко распространены болезни и нетрудоспособность, вызванные плохими условиями жизни».

Что касается детей Проскуриных, то с самого рождения они — под контролем детского врача. Различные прививки, консультации — и все бесплатно. Мы иной раз забываем, какую чувствительную часть бюджета сохраняем от бесплатного медицинского обслуживания. Забывает и Мария Сергеевна. Ведь эти блага для советского человека так обычны, так естественны для нашего строя.

Однажды в незнакомом селе я искал школу. Спросил прохожего:

— А чего ее долго искать, — ответил тот, пожав плечами. — Самый большой дом и есть школа.

И действительно, под школу было отдано самое лучшее здание. Самое красивое. В другом селе я попробовал отыскать школу по этому же признаку. Получилось. Получилось и в третьем, и четвертом, и в десятом селе. Это была закономерность. Самые лучшие помещения советские люди отдают детям.

Но вот еще один абзац из иностранной заметки: **«Более трех миллионов взрослых американцев не умеют ни читать, ни писать. 13 миллионов имеют образование ниже восьми классов. Трое из десяти учеников не заканчивают школы». Этим данным можно верить. Ведь их обнародовал бывший президент США Л. Джонсон. А сколько детей лишены возможности вообще учиться — президент не говорит.**

А у нас? Если ребенок школьного возраста в городе, селе, где бы то ни было, не посещает школу без уважительной причины — это рассматривается как чрезвычайное происшествие. Ставится на ноги общественность. Отдел народного образования, исполком, партийный комитет, комсомол — все включаются в борьбу за ребенка. Потому что учеба детей — не только дело родителей, это дело всенародное. Обществу нужны грамотные люди; и оно борется за это. И опять мне видится далекая деревенька Тюгюрюк.

— Нам самим не удалось получить хорошего образования, — говорит Мария Сергеевна. — Наши годы трудные были. Зато детей стараемся учить. Дочь Надежда учится в финансово-экономическом техникуме. Сын, Женя, школу закончил, пока служит в армии. Вернется — в техникум поступать будет. Светлана тоже учится дальше — на строителя. Лиза перешла в восьмой класс, а Нина — в шестой. Они в Горно-Алтайской школе-интернате. На всем государственном.

— В сентябре мы туда сразу пятерых направим, — улыбается Константин Константинович, — Костю — в пятый, Сережу — в четвертый, Валеру — во второй. Вот сколько учеников в доме! — с гордостью говорит он и посматривает на жену. Мать-героиня. Гордость деревни, района и страны. Общество помогает ей растить детей, воспитывать, учит их, содержит в школе-интернате бесплатно.

И вот еще о чем мне подумалось. Мы критикуем наши недостатки, разные неувязки, которые иногда случаются. Их хорошо видно. Они на поверхности, эти недостатки. Их никто не скрывает. И критикуем затем, чтобы быстрее их устранить. А часто ли мы задумываемся над теми сторонами нашей жизни, которые лежат глубже, существо которых заложено всем нашим строем? Часто ли задумываемся о тех благах, которые принимаем, как нечто положенное нам. Мы бываем торопливы. И не только по утрам. А когда оглядишься повнимательнее — оценишь по достоинству то что стало для нас обычным, нормой жизни. Что сделано по ленинским заветам. Вот почему мне вспомнился дом на берегу светлой Коксы.

Е. ГУЩИН.

Горно-Алтайская авт. обл.

ВЕЛИКАЯ СИЛА В БОРЬБЕ ЗА МИР И СОЦИАЛИЗМ

НА ШЕСТОЙ СЕССИИ ВЕРХОВНОГО СОВЕТА СССР СЕДЬМОГО СОЗЫВА

(Окончание. Начало на 1-й стр.).

В выступлении товарища Л. И. Брежнева на этом Совещании, в заявлениях Советского правительства от 29 марта и 13 июня с. г. ясно изложена принципиальная позиция нашей страны, нашей партии и правительства СССР в отношении Китайской Народной Республики. Основой нашей политики в отношении Китая была и остается линия на восстановление и будущее развитие дружбы между СССР и КНР, разумеется, при решительном отпоре любым провокациям. Потоку брани и оскорблений Советский Союз противопоставляет конструктивную политику, учитывающую долговременные интересы народов обеих стран.

Китайские руководители, вопреки позиции, которую они занимали в недалеком прошлом, выступают и с территориальными претензиями к Советскому Союзу. Границы Советского Союза неприкосновенны на всем их протяжении, в том числе в Средней Азии и на Дальнем Востоке. В подвиге каждого солдата и офицера на острове Даманский проявилась воля всего нашего народа твердо стоять на защите этих границ.

Советское правительство предложило правительству КНР принять необходимые меры для того, чтобы сделать обстановку на советско-китайской границе нормальной, чтобы предотвратить любые инциденты, особенно могущие вызвать кровопролитие. Советское правительство предложило возобновить консультации между полномочными представителями обеих сторон, которые имели место в 1964 г., с целью уточнения линии прохождения межгосударственной границы КНР и СССР на отдельных участках. Эта позиция Советского правительства полностью соответствует нашей политике — решать разногласия мирным путем.

Мы хотели бы думать, сказал тов. Громыко, что китайские руководители придут к единственно правильному выводу, что нужно исключить инциденты, что в отношениях между нашими странами язык вражды и силы — это неподходящий язык. Сейчас в г. Хабаровске проходят встречи представителей обеих сторон по узкому вопросу — упорядочению речного судоходства в некоторых пограничных районах. Советская сторона рассматривает сам факт такой встречи положительно. Однако пока трудно говорить, каковы будут результаты этих переговоров, учитывая некоторые заявления, сделанные с самого начала и в последующем китайскими представителями, и недавнюю новую провокацию с китайской стороны на реке Амур. Будущее покажет, как будет реагировать руководство КНР на нашу готовность вести не обремененные предварительными условиями переговоры по широкому кругу вопросов отношений между СССР и Китаем.

Большое внимание уделил тов. Громыко одной из наиболее острых проблем, стоящих перед человечеством, — проблеме прекращения гонки вооружений и разоружения.

Противниками разоружения, подчеркнул он, по-прежнему остаются те, кто с подготовкой войны и производством оружия связал свое благополучие или свою политическую карьеру. Противником является правящий класс — буржуазия, военно-промышленные объединения и их ставленники в государственных органах. Никогда еще в истории спираль гонки вооружений не была столь крутой, какой она является сегодня. Почти 200 млрд. долларов было истрачено государствами мира на военные расходы только в прошлом году. И эта сумма продолжает непрерывно расти.

Политике вдохновителей гонки вооружений противостоит миролюбивая политика, которую последовательно проводят Советский Союз и другие социалистические государства.

Наша страна исходила и исходит из того, что наиболее радикальным шагом, направленным на уменьшение опасности новой мировой войны, было бы всеобщее и полное разоружение государств. Мысль государственных деятелей, ученых должна быть сейчас направлена не на определение условий применения новых видов оружия, чем так любят заниматься в военных штабах НАТО, а на разоружение, так как гонка вооружений давно стала безумием.

Среди проблем, относящихся к области разоружения, которые требуют неотложного решения, докладчик выделил главным вопрос о так называемом стратегическом оружии.

Советское правительство уже докладывало Верховному Совету о своей готовности приступить к обмену мнениями с США по этому вопросу. Правительство США заявило, что оно готовится к обмену мнениями. Советское правительство также готово к этому. Хотелось бы выразить надежду, что обе стороны будут подходить к данному вопросу с учетом его большой важности.

С самого начала появления ядерного оружия Советский Союз подчеркивал необходимость использования энергии атома только в мирных целях, для чего необходимо добиться соответствующего международного соглашения. Он последовательно придерживался таких взглядов и сейчас стоит за такое решение.

Все главные вопросы, относящиеся к полному ядерному разоружению, к ликвидации ядерного оружия, другими словами, — к недопущению использования атомной энергии для производства ядерного оружия могут быть решены по-настоящему лишь с участием всех ядерных держав, **именно всех**. Советское правительство по-прежнему готово к обсуждению этого огромной важности вопроса с представителями других ядерных держав.

Вплотную к этому примыкает задача — не допустить распространения ядерного оружия. Советский Союз приступил, наряду с другими странами, к ратификации Договора о нераспространении ядерного оружия, который подписали уже около 90 государств. Мы хотели бы выразить надежду, что те страны, в которых еще обсуждается вопрос о присоединении к договору, придут к единственно правильному выводу о необходимости его подписания и ратификации.

Советский Союз всегда придавал значение вопросу о полном запрещении испытаний ядерного оружия. Московский договор 1963 года о прекращении таких испытаний в атмосфере, космическом пространстве и под водой был крупным шагом в этом направлении. Однако пока остаются незапрещенными испытательные взрывы ядерного оружия под землей. Советское правительство готово к соглашению и по этому вопросу. Эффективность запрещения может быть обеспечена с использованием национальных средств контроля, и на этой основе необходимо договариваться.

Советский Союз внес предложения о запрещении использования в военных целях дна морей и океанов, о более эффективном, чем существующие, запрещении химических и биологических средств войны.

Внешнеполитическая деятельность Советского Союза, направленная на прекращение гонки вооружений и разоружение, осуществляется в самом тесном сотрудничестве и при поддержке братских социалистических стран.

Наши союзники по Варшавскому договору — Польша, Чехословакия, ГДР, Болгария, Венгрия, Румыния придают достижению прогресса в этой области первостепенное значение. В свою очередь они выступают с важными предложениями по различным аспектам разоружения, в частности, касающимся стран Европы.

Недавно в число участников в качестве полноправного члена Женевского комитета по разоружению была приглашена Монгольская Народная Республика. Позиция МНР по разоружению всегда была ясной и четкой. Она неизменно поддерживала каждый конструктивный шаг в деле разоружения. Сейчас она получает еще большие возможности в проведении этого своего курса.

Курс на сдерживание гонки вооружений и на ее прекращение, курс на разоружение диктуется также научно-технической революцией, которую переживает человечество. Куда повернуть русло этой революции — в сторону войны или в сторону мира, — это вопрос исключительной важности. Советский Союз за то, чтобы огромные силы, вырванные у природы, стояли на службе людей, на службе мира.

В вопросах разоружения так же, как во многих иных вопросах международной жизни, Советский Союз и другие социалистические страны, сказал далее докладчик, всегда ощущают поддержку большой группы неприсоединившихся государств, политика которых является важным положительным фактором в общей борьбе за мир, и они ценят позицию этих государств.

В выступлении тов. Л. И. Брежнева на международном Совещании коммунистических и рабочих партий в качестве важной долговременной задачи поставлена задача создания систем коллективной безопасности в тех районах, где концентрируется угроза развязывания вооруженных конфликтов. Было подчеркнуто, что наряду с Европой теперь ход событий выдвигает в порядок дня задачу создания системы коллективной безопасности и в Азии. Советский Союз, будучи одновременно европейской и азиатской державой, заинтересован в том, чтобы все народы Азии жили в мире. Эта идея получила широкий международный отклик, особенно в азиатских странах.

Советское правительство выражает надежду, что предложение о создании системы коллективной безопасности в Азии будет со всей серьезностью изучено правительствами заинтересованных государств.

Обстановка в мире, сказал тов. Громыко, во многом определяется тем, каково состояние отношений между крупными державами.

Советское правительство всегда придавало важное значение отношениям с Соединенными Штатами Америки. Мы за развитие хороших отношений с США и хотели бы, чтобы эти отношения превратились в дружественные, так как убеждены, что это отвечало бы интересам как советского, так и американского народов.

Сославшись на заявление президента Р. Никсона о наступлении эры переговоров, докладчик подчеркнул, что советская сторона готова изучить возможности развития советско-американских отношений. Почему бы не рассмотреть, например, вопрос об обмене авторитетными делегациями Верховного Совета СССР и конгресса США? В Советском Союзе не остались, разумеется, незамеченными и высказывания президента США в пользу хорошо подготовленной советско-американской встречи на высшем уровне.

Вызывает удовлетворение развитие отношений нашей страны с Францией. Благодаря усилиям обеих сторон за последние годы окрепло и расширилось советско-французское сотрудничество в политической, экономической, научно-технической и культурной областях. Одним из свежих примеров этого может служить заключение в мае с. г. нового Советско-Французского соглашения о торгово-экономическом сотрудничестве на 1970—74 гг., в котором зафиксировано стремление обеих сторон к увеличению товарооборота в два раза.

Почему стал возможным такой положительный сдвиг в отношениях между двумя крупными державами? Потому, что обе стороны взяли в качестве мерила при решении вопросов своих взаимоотношений длительные интересы советского и французского народов, их общую заинтересованность в укреплении мира в Европе и всеобщего мира.

Советский Союз — сторонник того, чтобы советско-английские отношения не только в экономической, но и в других областях получили более полное развитие. Советское правительство готово к соответствующему обмену мнениями с правительством Англии.

Серьезное внимание уделяется с нашей стороны последовательному улучшению отношений с Италией. Можно констатировать, что в последние годы советско-итальянские отношения развиваются в положительном направлении, особенно в том, что касается экономических связей. По мнению Советского правительства, и в области политических отношений между СССР и Италией возможны дальнейшие шаги и контакты.

Большое значение мы придаем отношениям с Японией, нашим близким соседом на Дальнем Востоке. Советский Союз стоит за дальнейшее развитие отношений с этой страной по различным линиям. Кое-что существенное в этом направлении уже сделано, особенно в торгово-экономической области. Немало будет зависеть от позиции самой Японии, от понимания ею того, что благополучие Японии во многом лежит на путях укрепления доброго соседских отношений с Советским Союзом. То, что может сближать наши страны, — заинтересованность в мире, и прежде всего в Азии и бассейне Тихого океана — намного перевешивает имеющиеся расхождения в позициях по некоторым международным проблемам.

Для отношений Советского Союза с Индией характерен широкий размах связей в экономической, научно-технической, культурной и иных областях, совпадение точек зрения по важным международным проблемам, укрепление контактов между государственными деятелями обеих стран.

Имеются все основания выразить удовлетворение продолжающимся расширением отношений Советского Союза с Пакистаном. Недавние визиты Председателя Совета Министров СССР тов. А. Н. Косыгина в Индию и Пакистан, как и в соседний Афганистан, выявили готовность к расширению взаимопонимания этих стран с Советским Союзом, подтвердили их решимость идти дальше дорогой развития с нашей страной отношений плодотворного сотрудничества, к чему мы неизменно стремимся.

Во внешней политике Советского Союза всегда занимали и занимают особое место отношения с соседними странами. Значительное развитие получили наши отношения с Финляндией, отличительной чертой которых является взаимопонимание и уважение к мнению партнера. Эти отношения, основанные на Советско-Финляндском договоре 1948 г. о дружбе, сотрудничестве и взаимной помощи, были, есть и будут важным фактором укрепления мира и безопасности на севере Европы.

Норвегия — наш самый северный сосед. Советское правительство считает, что есть немалые резервы для развития советско-норвежских отношений в различных областях. Эти резервы необходимо использовать, и мы стоим за это.

Имеются все основания сказать, что отношения Советского Союза с Турцией складываются под знаком добрососедства. Советский Союз со своей стороны намерен продолжать линию на развитие хороших, дружественных отношений с Турцией.

Последние годы были плодотворными в наших отношениях с Ираном. Дружба Советского Союза с Афганистаном опирается на обоюдное желание жить в мире и добром согласии.

Значительные успехи достигнуты в последнее время в развитии дружественного сотрудничества с арабскими странами. Дружба нашей страны с государствами этого района складывается в совместной политической борьбе против сил агрессии, в защиту независимости и прогресса этих стран. Особо тесные связи имеются у нас с Объединенной Арабской Республикой. Отношения между Советским Союзом и ОАР характеризуются взаимным доверием, а такое доверие является необходимым условием, можно сказать, — душой подлинной дружбы и сотрудничества.

Взаимное уважение и дружба связывают Советский Союз с Сирией, делегация которой, руководимая главой государства Атаси, завершает весьма полезный визит в нашу страну, еще больше укрепивший отношения между двумя странами. Хорошие отношения существуют у нас с Ираком, Йеменской Арабской Республикой, Народной Республикой Южного Йемена и другими арабскими государствами.

Теплота и дружественный характер отношений между Советским Союзом и Алжиром были ярко продемонстрированы во время недавнего визита в эту страну Председателя Президиума Верховного Совета СССР тов. Н. В. Подгорного так же, как в ходе его визита в Марокко была закреплена готовность Советского Союза и Марокко развивать между собой добрые отношения.

Советские люди с большой симпатией относятся к усилиям нового руководства Судана по укреплению независимости своей страны, созданию предпосылок для социального прогресса, развития отношений с Советским Союзом и другими социалистическими странами.

Мы придаем должное значение развитию отношений с нейтральными государствами Западной Европы — Австрией, Швецией, Швейцарией и ценим их политику нейтралитета. Объем отношений к взаимной пользе мог бы быть увеличен с Бельгией, Данией, Голландией, Исландией и другими странами Европы.

СССР выступает за дружбу и действенное сотрудничество с молодыми государствами Африки. В целом очевидна поступательная тенденция наших отношений с африканскими странами, нашими фактическими союзниками в борьбе за мир, против колониализма и неоколониализма. Мы ценим наши отношения, заявил докладчик, с Гвинеей, Сомали, Нигерией, Конго (Браззавиль), Танзанией, Эфиопией, Мали, Конго (Киншаса) и другими африканскими государствами, с которыми Советский Союз поддерживает дипломатические отношения и широкие связи.

Традиционными стали дружественные отношения Советского Союза с Бирмой, Камбоджей, Лаосом, Непалом, Цейлоном. Мы удовлетворены тем, что к числу азиатских государств, с которыми СССР поддерживает добрые отношения, прибавились Малайзия и Сингапур.

Расширяется круг государств в Латинской Америке, с которыми у нас существуют дипломатические отношения в полном объеме. В последнее время Советский Союз обменялся посольствами с Колумбией и Перу. В ряде других латиноамериканских стран все сильнее проявляется тяга к нормализации отношений с СССР, развитию торговли, культурного обмена, полезных контактов. Со своей стороны Советский Союз, как и ранее, готов развивать взаимовыгодные связи со странами этого континента и ценит хорошие отношения с ними.

В последние годы имело место расширение взаимовыгодных советско-канадских связей в экономической, научно-технической и культурной областях, были заложены хорошие основы для политических контактов между нашими странами. Есть определенные предпосылки и возможности для улучшения наших отношений с Австралией.

На международной арене, отметил тов. Громыко, сочетается много форм общения между странами и форм их деятельности. Одной из важнейших является Организация Объединенных Наций.

Со времен войны, когда еще закладывались основы ООН, Советский Союз придавал и придает большое значение этой организации. Она сделала немало полезного, отвечающего интересам мира. На ее деятельности положительно сказалось принятие ряда предложений Советского Союза и наших друзей, направленных на разрядку напряженности, на борьбу за ликвидацию колониальной системы, на борьбу против политики экспансии.

Но когда взвешиваешь деятельность Организации Объединенных Наций, подчеркнул он, то приходишь к выводу, что она пока действует ниже своих возможностей в борьбе за мир. Важно, чтобы ООН занималась крупными и острыми проблемами, действовала строго в соответствии с ее Уставом, служила делу мира. Все это является особенно актуальным в канун предстоящего двадцатипятилетнего юбилея ООН.

Есть все основания заявить с трибуны Верховного Совета, заявил в заключение А. А. Громыко, что международное положение Советского Союза является **прочным**. За всем этим стоит огромная повседневная работа ЦК КПСС и его руководящего ядра — Политбюро, целенаправленная и эффективная деятельность Советского правительства, Верховного Совета Союза ССР, его Президиума и комиссий, активные усилия советских общественных организаций и профсоюзов. Эта большая и разносторонняя работа обеспечивает последовательное применение и умелое сочетание на практике принципов социалистического интернационализма и защиту государственных интересов Советского Союза. Внешняя политика нашей Коммунистической партии и Советского правительства пользуется единодушной и безраздельной поддержкой всего советского народа, и в этом — основа ее силы и эффективности.

Достижения советского народа в экономике, в науке, технике и культуре, в подъеме народного благосостояния, в развитии социалистической демократии и постоянное укрепление оборонной мощи Советского Союза повышают размах и глубину влияния советской внешней политики на ход мировых событий. Расстояния бессильны ослабить большую притягательную силу внешней политики СССР, как и вообще силу идей, которые несет наше социалистическое государство во внешний мир. Это — глубоко миролюбивая, глубоко гуманная внешняя политика, служащая интересам народов — и только этим интересам.

Советский Союз твердо и последовательно выступает за мир на земле. Он проводит и будет проводить политику дружбы между народами — ленинскую внешнюю политику.

* * *

Доклад депутата А. А. Громыко был выслушан с большим вниманием и неоднократно прерывался аплодисментами.

В четыре часа дня депутаты вновь собрались на совместное заседание **Совета Союза и Совета Национальностей**. Председательствует Председатель Совета Союза **И. В. Спиридонов.**

С чувством горячей заинтересованности в сохранении мира на земле начали участники сессии обсуждать вопросы международного положения и внешней политики Советского Союза, изложенные в докладе министра иностранных дел СССР депутата А. А. Громыко.

Первый заместитель Председателя Совета Министров РСФСР депутат **А. М. Школьников** заявил, что поставленный на обсуждение сессии Верховного Совета СССР вопрос о международном положении и внешней политике Советского Союза является весьма важным и актуальным. Обсуждение внешне-политической деятельности Советского правительства на Пленумах ЦК КПСС, сессиях Верховного Совета СССР у нас стало хорошей традицией. Оратор подчеркнул, что непосредственное участие трудящихся страны в формировании и осуществлении внешней политики Советского государства придает ей всенародный характер.

В выступлении Генерального секретаря ЦК КПСС Л. И. Брежнева на международном Совещании коммунистических и рабочих партий, сказал депутат, особое внимание было уделено вопросам развития мировой социалистической системы и укреплению ее единства. Для нашей партии и Советского правительства, для советского народа нет более заветного дела во внешнеполитической деятельности, чем укрепление содружества социалистических стран.

А. М. Школьников подробно остановился на вопросе отношений между Советским Союзом и Китайской Народной Республикой, подчеркнув, что трудящиеся нашей страны единодушно осуждают антисоветскую политику китайского руководства.

Оратор внес предложение одобрить внешнюю политику Советского правительства, отвечающую интересам нашего государства и укреплению мира между народами.

Секретарь ЦК Коммунистической партии Украины депутат **Ф. Д. Овчаренко** значительную часть своего выступления посвятил вопросам европейской безопасности. Вполне понятным и оправданным, отметил оратор, является то большое внимание, которое уделяет наше правительство положению дел в Европе, где империализм породил две мировые войны и где ныне действует агрессивный военный блок — НАТО. В Европе вновь поднимают головы силы войны и реванша, центром которых является Западная Германия.

В заключение оратор предложил одобрить внешнюю политику и практическую деятельность Советского правительства.

Ученые горячо одобряют внешнюю политику Советского правительства, сказал президент Академии наук СССР депутат **М. В. Келдыш**. Широкое признание и одобрение прогрессивных сил находит борьба Советского Союза за мир во всем мире, его помощь странам, борющимся против империалистической агрессии. В наше время, подчеркнул М. В. Келдыш, ученые не могут оставаться в стороне от политики, от вопросов международной жизни, поскольку в современную эпоху значение науки во всех вопросах жизни человечества чрезвычайно возросло. Величайшие достижения современной науки и открываемые ею поистине необъятные возможности могут быть направлены и на цели созидания, и на цели разрушения. Свою главную задачу советские ученые видят в активном участии в строительстве коммунистического общества, в том, чтобы покорять все новые силы природы, открывать новые возможности для создания материальных и духовных ценностей, всемерно содействовать техническому прогрессу страны. Они считают своим патриотическим долгом помогать оснащению наших Вооруженных Сил средствами обороны, которые позволили бы своевременно отразить агрессию, откуда бы она ни исходила.

В преддверии знаменательной даты — 100-летия со дня рождения В. И. Ленина, сказал первый секретарь Ленинградского горкома КПСС депутат **Г. И. Попов**, особенно хочется отметить, что наша внешняя политика всегда была и остается примером верности целям и принципам, которые завещал нам Владимир Ильич. Наша внешняя политика всегда вдохновляется идеями пролетарского интернационализма, ибо в них прежде всего находит свое выражение социальная природа Советского государства. На примере Вьетнама мир еще раз увидел, кто является подлинным защитником его свободы и независимости. Наше государство вместе с другими социалистическими странами с первых дней американской агрессии во Вьетнаме решительно встало на его защиту и оказывает ему всемерную помощь.

Оратор резко осудил политику китайских лидеров, перерастающую в прямое предательство интересов мира, демократии и социализма, в открытое пособничество империализму.

По поручению комиссий по иностранным делам Совета Союза и Совета Национальностей Г. И. Попов внес на рассмотрение депутатов проект постановления Верховного Совета СССР по докладу министра иностранных дел СССР депутата А. А. Громыко. В проекте постановления полностью одобряются внешняя политика и практические действия правительства СССР в области международных отношений. Это предложение депутаты встретили продолжительными аплодисментами.

Международное Совещание коммунистических и рабочих партий представляет огромное событие в жизни всех народов, заявил председатель Советского комитета защиты мира, писатель, депутат **Н. С. Тихонов.** В принятых на Совещании документах, сказал он, чувствуются великий оптимизм и вера во всепобеждающую силу пролетарского интернационализма. Эти исторические документы являются призывом ко всему честному и прогрессивному, что есть на земле, — объединить усилия в борьбе за дело свободы, мира и счастья народов.

Отметив, с каким чувством искреннего сочувствия и восхищения следят советские люди за боевыми подвигами сынов и дочерей героического вьетнамского народа, Н. С. Тихонов рассказал о той помощи, которая оказывается борющемуся Вьетнаму через фонд мира.

В своем выступлении писатель осудил попытку империалистов руками агрессивных сил Израиля свергнуть прогрессивные режимы в арабских странах. Он выразил уверенность, что авантюристическая политика внешних правителей Израиля потерпит неудачу. Сегодня, подчеркнул Н. С. Тихонов, не век основания новых колоний, а век освобождения последних колоний в мире от ига захватчиков.

Оратор остановился далее на состоявшейся в столице ГДР — в Берлине в июне этого года Всемирной ассамблее мира, за которой последовала сессия Всемирного Совета Мира, посвященная 20-летию борьбы за мир. Он отметил что нынешняя Всемирная ассамблея отличалась небывалым стечением участников, и хотя многие из них стояли на разных политических платформах, их объединяло общее — уверенность в том, что совместные действия необходимы, что прочный мир возможен и может стать реальной действительностью.

В своем выступлении сталевар московского металлургического завода «Серп и молот», депутат **В. В. Клюев** от имени рабочего класса столицы выразил горячую поддержку ленинской внешней и внутренней политики КПСС и Советского правительства.

В. В. Клюев подчеркнул, что мощный антиимпериалистический заряд, который несут в себе успешные итоги международного Совещания коммунистических и рабочих партий, а также постановление июньского Пленума ЦК КПСС вызвали новый трудовой подъем советского народа. В связи с этим депутат сообщил, что план первого полугодия 1969 года промышленность города Москвы выполнила досрочно. Так трудящиеся Советской страны понимают выполнение своего интернационального долга.

— Борьба за мир неразрывно связана с борьбой против империализма, заявил оратор. Трудящиеся нашей страны всегда с большим вниманием, горячим сочувствием относятся к борьбе, которую ведет рабочий класс в странах капитала. Мы знаем, что борцов за социальную справедливость, за политические права не останавливают ни полицейский террор, ни тюрьмы, ни аресты. Защитники империализма пытаются доказать, что рабочие обуржуазились, отошли от политической деятельности. Однако факт остается фактом. Международный рабочий класс успешно продолжает и развивает лучшие революционные традиции пролетариата. Мы горды тем, что именно рабочий класс, его авангард — коммунисты — выступают застрельщиками и главной силой антиимпериалистической борьбы.

Среди насущных международных проблем особое место занимает вопрос об обеспечении безопасности народов Европы, сказал в своем выступлении Председатель Президиума Верховного Совета БССР, депутат **С. О. Притыцкий.** Этот вопрос имеет первостепенное значение как для стран европейского континента, так и для дальнейшего развития всего мира.

Белорусский народ единодушно поддерживает ленинскую внешнюю политику Советского государства. Мы убеждены, что решения настоящей сессии будут иметь большое значение для дальнейшей внешнеполитической деятельности Советского государства.

Первый секретарь ЦК Коммунистической партии Литвы депутат **А. Ю. Снечкус** в своем выступлении подчеркнул, что дальнейший расцвет каждого европейского государства и всего континента возможен только на путях мира, а не войны. Между тем заправилы НАТО вынашивают планы превращения Западной Европы в политический, экономический и стратегический плацдарм для наступления на страны социалистического содружества. Доступ западногерманских генералов к разработке ядерной стратегии, отказ Бонна от признания существующих послевоенных границ, его претензии на Западный Берлин и овладение ядерным оружием, рост милитаризма и военных расходов неофашизма, — все это создает непосредственную угрозу народам социалистических стран.

Но дело Европы сегодня, к счастью, зависит не только от замыслов империалистических государств, сказал оратор. Преградой на пути реакции стоят социалистические страны, составляющие сегодня более половины населения Европы. На Будапештском совещании было выдвинуто предложение о создании системы европейской безопасности. Миролюбивые силы балтийских стран выступают за превращение Балтийского моря в море мира, чтобы это море сближало, а не разъединяло народы. Сегодня это вновь демонстрирует двенадцатая традиционная неделя Балтийского моря в Ростоке.

На трибуне — председатель президиума Комитета советских женщин, депутат **В. В. Николаева-Терешкова.**

— Женщины Советского Союза, — сказала она, — горячо одобряют миролюбивую внешнюю политику Советского правительства, поддерживают важные документы, принятые международным Совещанием коммунистических и рабочих партий. Они готовы сделать все для жизни и светлого будущего детей, для того, чтобы предотвратить новую мировую войну. Нет женщины в Советском Союзе, которую не волновало бы то, что происходит на планете Земля.

Депутат подробно рассказала о Всемирном конгрессе женщин в Хельсинки. Все выступления делегатов конгресса прежде всего были посвящены защите мира и дружбы между народами.

В конце своего выступления председатель президиума Комитета советских женщин заверила сессию, что советские женщины будут и впредь идти в первых рядах строителей коммунизма, в борьбе за мир, социальный прогресс и дружбу между народами.

Первый секретарь Уфимского горкома КПСС депутат **М. З. Шакиров** отметил, что у партии есть верный компас, с помощью которого она мудро ведет государственный корабль в сложной международной обстановке. Компас этот — марксизм-ленинизм.

Мы хорошо понимаем, заявил депутат, что чем быстрее растет экономическая и оборонная мощь нашей страны, тем весомее наш вклад в дело укрепления мира и социального прогресса на земле. Такое понимание трудящиеся Башкирии подтвердили своими делами.

Ленинский комсомол гордится тем, что он верный и боевой помощник Коммунистической партии Советского Союза, сказал в своем выступлении первый секретарь ЦК ВЛКСМ, депутат **Е. М. Тяжельников.** Юноши и девушки страны горячо одобряют документы международного Совещания коммунистических и рабочих партий, постановление июньского Пленума ЦК КПСС. Комсомольцы и молодежь Советской страны осуждают антинародную сущность идейных и политических установок нынешнего китайского руководства, его раскольническую деятельность в международном коммунистическом движении.

Подготовка к 100-летию со дня рождения В. И. Ленина вызвала новый подъем политической и трудовой активности нашей молодежи, сказал далее оратор. Предъюбилейная вахта — это смотр наших боевых сил, нашей организованности и сплоченности, нашей инициативы и активности. Это ответственный отчет советской молодежи перед партией и народом о выполнении ленинских заветов.

Исполняется 45 лет с того дня, когда наш Коммунистический Союз Молодежи стал называться Ленинским, сказал в заключение Е. М. Тяжельников. Принимая в то суровое время это дорогое имя, комсомольцы дали клятву Коммунистической партии и народу свято выполнять заветы великого учителя и вождя: по-ленински жить, работать, бороться и побеждать. И они верны этой клятве.

На этом совместное заседание Совета Союза и Совета Национальностей закончилось.

11 июля сессия продолжала работу.

(ТАСС).

ЛИТЕРАТУРА И ИСКУССТВО

ЛИТЕРАТУРНЫЙ КОНКУРС

Редакцией газеты «Алтайская правда» объявлен литературный конкурс, посвященный 100-летию со дня рождения Владимира Ильича Ленина.

Рассказы, очерки и стихотворения, присылаемые на конкурс, должны показывать социалистические преобразования на Алтае, наших современников — тружеников села и города, новые черты, воспитанные в людях Коммунистической партией.

Победителей конкурса ждут девять премий.

Наиболее интересные конкурсные произведения будут публиковаться по мере их поступления в редакцию. Сегодня газета знакомит читателей с одним из присланных на конкурс стихотворений.

КООРДИНАТЫ ПОДВИГА

1.

В пору июньского солнцестояния
В два раза труднее все расстояния.
...Он брел тайгою. Усталый. Злой.
Сшибал бахилами с трав букашек.
И пил на полянах тягучий зной
Среди снеговевших ярко ромашек.
Ни речки звонливой, ни ручейка,
Ни ключевого глухого лога...
Тайга,
бесконечная, как тоска.
Тоска
бесконечней тайги намного.
Какая-то птица просила:
— Пи-ить!
Был крик ее протяжлив и нуден.
Ему же слышалось слово:
— Жить!
Ему хотелось скорее к людям.

2.

Но в пору июньского солнцестояния
В два раза длиннее все расстояния.
Ему ни мало ни много, а сто
Идти предстояло еще километров.
Он знал, что его не ищет никто,
И знают о нем лишь кедры да ветры,
Да эти высокие облака,
Как бригантины, лежащие в дрейфе.
Нет, он не струсил еще пока!
Нет, он еще нисколько не сдрейфил!..
Было, держала его непролазь.
Было, спасался от волчьей погони.
Надо выжить и в этот раз —
Ведь за спиной у него цирконий.

3.

Да, в пору июньского солнцестояния
В два раза тягостней все расстояния.
Тьма впереди. Наверно, гроза.
Это неплохо. Ей только бы взяться.
Но почему слезятся глаза?
Но почему же глаза слезятся?
Но почему поседела трава?
Но почему же трава поседела?
Гудит, словно колокол, голова.
Ноют плечи. Ломит все тело.
Споткнулся. На мох горячий упал.
В ноздри ударило хвойным дымом.
И понял: к нему приближается пал,
Злой, беспощадный, неукротимый.

4.

В пору июньского солнцестояния
Бывают огненными расстояния.
Бросить мешок и бежать, бежать
К смутно проглядывающим отрогам!
Но подступает огня межа.
Пал человека берет облогом.
И, предчувствуя вечный покой,
В котором уже ничего не надо,
Он ослабевшей совсем рукой
Высек на камне координаты.
Высек отчетливо долотом,
Чтобы каждый нашедший понял,
Где находится место то,
В котором таится его цирконий.

5.

В пору июньского солнцестояния
Туристам под силу все расстояния.
Мы шли по гари. Весна вела
По черной тайге, пожаром убитой.
И возле обугленного ствола
Камень, оставленный им, нашли там.
Камень полуметровой длины.
Но ни фамилии нет, ни даты.
Лишь отчетливо были видны
Месторождения координаты,
Его геройства координаты!

Г. ВОЛОДИН.

г. Новоалтайск.

ВСТРЕЧА С ЧЕХОВЫМ

ЛЮБОЕ крупное классическое произведение, как правило, настолько глубоко и многогранно, что едва ли найдется постановщик, способный всеобъемлюще воплотить весь его идейный и художественный заряд. Речь, скорее всего, может идти только о том, насколько режиссеру и всем исполнителям удается встать в уровень с современными требованиями к театру. В этом свете о каких-то изъянах спектакля Новокузнецкого драматического театра «Иванов»* уместно говорить только в том случае, когда встретится явное, на наш взгляд, противоречие Чехову или недостаточное использование драматургического материала.

Николай Алексеевич Иванов, непременный член по крестьянским делам присутствия, ничем выдающимся и блистательным не отличается — просто честный, образованный, работящий русский интеллигент, каких в ту пору было на Руси немало. Это любимый герой Чехова, к которому он сохранил верность и любовь до самого конца. Но, как истинный художник, Чехов переносил его из жизни в свои произведения не только со всеми достоинствами, но и со всеми его недостатками. Он видел, как жизнь сплошь и рядом ломает таких людей. Своего Иванова он показывает в самый тяжкий для него момент, когда в бесчисленных заботах и постоянном труде израсходованы все физические и душевные силы, а новых взять неоткуда.

Заслуженный артист РСФСР А. Элькес довольно убедительно дает почувствовать зрителю предельную усталость своего героя. Мы видим, что Иванов в своей усталости безнадежно болен, а в своем благородстве бесконечно одинок. А вскоре начинаем понимать, что эта болезнь атрофировала в нем почти все человеческие чувства.

И здесь уже актеру хочется серьезно возразить. Да, жизнь Иванова невыносима. Пошляк и плут управляющий требует от него денег, которых у него нет, и пристает со своими идиотскими проектами. Старый, беспомощный дядюшка лезет со своими жалобами, в то время как Иванов готов сам жаловаться на свою беспомощность и бессилие. Больная жена ждет от него участия и ласки, которых он уже не может из себя выдавить. А молодой начинающий доктор требует справедливого, добродетельного отношения к жене и ко всем окружающим. Добро, если бы здесь были какая-то очередность и разумные пропорции. Но жизнь в таких случаях никаких регламентов не признает. Понятно, что Иванов не только утомлен, но и раздражен до предела. При всей его сдержанности раздражение, злость и жестокость прорываются в нем постоянно во всей своей неприглядности. И Чехов даже не думает его в такие моменты прощать. Зато актер и режиссер, проникнувшись к нему вполне объяснимой симпатией, оптом отпустили ему все грехи. Перед нами герой настолько положительный, что мы заранее уверены, если он и допустит какую бестактность или сорвется, то сразу же, не передохнув, реабилитируется перед зрителем своим благородным раскаянием. Благородно грубит, благородно обижает и оскорбляет. Это в то время, когда сам Иванов обвиняет себя в нытье, озлобленности, лени и называет, пусть отчасти и в шутку, мокрым старым петухом.

Чересчур сдержан Иванов и в радостные минуты. Когда ему признается в любви Шурочка, он не просто обрадован — он окрылен: начнется новая, настоящая жизнь. Он привлекает Шурочку к себе, закатывается счастливым смехом. Это в пьесе. А в спектакле он проявляет свои чувства, пожалуй, чересчур скупо.

Элькес нашел для своего героя немало по-чеховски мягких и чистых красок. Но если бы он использовал тона и оттенки и другого плана, цельность образа от этого ничуть бы не нарушилась — просто Иванов со всеми своими большими и малыми бедами и заботами стал бы доступнее и ближе зрителю.

Нормальному, здоровому человеку не страшны трудная работа и тяжелые испытания, если окружающая жизнь дает ему возможность восстанавливать силы и залечивать душевные раны. Иванов в условиях тогдашней действительности такой возможности лишен, и театр убедительно показал это, создав целый ряд выразительных, запоминающихся фигур, носителей того образа жизни.

Председатель земской управы Лебедев — один из немногих, кто относится к Иванову дружески. Но свое разумное, доброе и вечное он уже отсеял, скорбеть по этому поводу давно перестал и теперь, по возможности мирно и тихо, ждет «околеванца» да пьет горькую. Артист А. Ионов играет его очень человечно, без чрезмерного серьезничанья и комикованья, чего не избегают временами некоторые другие актеры.

Управляющий имением Боркин, (арт. И. Тельнов), разорившийся граф Шабельский, (засл. арт. Коми АССР А. Кравченко), богатая вдова Бабакина (И. Протопопова) — все они, кого ни возьми, являются антиподами по отношению к Иванову. Глядя на них, явственно осознаешь, что точки соприкосновения их с Ивановым в чем-то серьезном немыслимы.

Единственно, кто понимает и готов понимать его до конца, это Шурочка. Артистка А. Негодаева-Максяткина выступает превосходным партнером А. Элькеса. Перед нами натура женственная, возвышенная и вместе с тем трезво мыслящая. Проникновенно и поэтично проводят оба артиста сцену свидания во втором действии. Красивые и высокие слова всегда звучат выспренне и избито, если их произносят без должной убежденности и веры. Здесь мы видим двух по-настоящему красивых людей и душой воспринимаем каждое их слово.

Главным противником Иванова в спектакле выведен врач Львов. Вот как характеризует его не лишенный проницательности граф: «Узкий, прямолинейный лекарь! «Дорогу честному труду!». Орет на каждом шагу, как попугай, и думает, что в самом деле второй Добролюбов». Не видя дальше собственного носа, Львов взял на себя роль обличителя — обличает и клеймит все, что лежит под рукой и стоит перед глазами. И сколько еще больших и малых пакостей совершит он на этом поприще. Порукой в этом — его ничем не пробиваемая тупость. Именно таким играет его артист А. Серенко. Поверив вместе с остальными, что Иванов позарился на Шурочкины капиталы, он называет его подлецом. И делает это принародно, встав в позу трибунатора: вот так, дескать, разили порок и отстаивали попранную справедливость честнейшие романтические души и лучшие умы человечества. Мгновение настолько для него упоительное, что уже никто и никогда не заставит его понять, какую подлость он совершил.

А как и чем отвечает на это Иванов?

Гаснет свет, острый луч выхватывает напряженное, бледное лицо. Эффектный трюк? Нет — глубоко оправданная режиссерская находка: из темноты с разных сторон в Иванова летят реплики, которые мы слышали по ходу действия и в которых сконцентрированы человеческая глупость, злость, цинизм. Можно выдержать один удар, два, три. Но когда они сыплются без конца всю жизнь? Идти, не сгибаясь, нет сил. Стать уездным Гамлетом и жаловаться на личные и общественные недуги нет никакого смысла. Диагноз он себе поставил раньше, но только теперь понял, что одному ему болезнь эту не излечить...

Долгие, дружные аплодисменты говорят о том, что барнаульцы приняли спектакль, что встреча с Чеховым состоялась.

В. СЕРГЕЕВ.

*) Постановка Б. Малкина, художник И. Сегаль, музоформление Г. Гибнера.

НАША АФИША

ТЕАТРАЛЬНАЯ НЕДЕЛЯ

В помещении краевого театра драмы продолжаются гастроли Новокузнецкого государственного драматического театра имени Серго Орджоникидзе. На предстоящей неделе с 12 по 18 июля его коллектив покажет драмы «Сохрани мою тайну», «Дело, которому ты служишь», «Дети Ванюшина», комедию «Десять суток за любовь», для детей будет поставлен спектакль-сказка «Город без любви».

Одновременно театр широко практикует выездные спектакли. 13 июля артисты побывают в совхозе «Комсомольский», где сыграют комедию «Я—сын троих». Выступят они также в клубах поселка Южного и Новоалтайска.

С 19 июля в Барнауле начинаются гастроли артистов московского государственного цыганского театра «Ромэн». Всего на разных площадках города москвичи дадут десять концертов. В программе — старинные цыганские и таборные песни и пляски.

Гостеприимно будут раскрыты двери всех парков. В городском парке культуры и отдыха — большой спортивный праздник. Состоятся игры по волейболу на приз парка, блицтурнир по шахматам и т. д.

ОТ ЭСКИЗОВ К КАРТИНЕ

Накануне двадцатипятилетия Алтайского завода тракторного электрооборудования в его цехах появился молодой московский художник Михаил Канаян. Он делает эскизы и зарисовки рабочих предприятия. Цель художника — написать картину на тему «Люди коммунистического труда».

Художник уже два раза приезжал в Рубцовск. Весной этого года он был гостем на заводе запасных частей. В нынешний приезд Михаил Канаян решил основательно изучить жизнь и характеры рабочих предприятия коммунистического труда — прототипов своей будущей картины.

Михаил Канаян — воспитанник Московского художественного института имени Сурикова. Несмотря на молодость, он уже был участником нескольких всесоюзных, всероссийских и зарубежных художественных выставок. В частности, его картины экспонировались в ГДР, Венгрии, Польше, на Кубе. Широко известны его картины о воинах Советской Армии, о жизни и труде ученых, рабочих, лирические и жанровые полотна.

Н. НАВОЛОКИН.

г. Рубцовск.

Художник М. А. Канаян сделал много зарисовок с народного кинофестиваля, который из Барнаула переместился в Рубцовск. Вот некоторые из них: вверху слева и в центре — выступает З. А. Федорова; вверху справа — артист Ю. А. Белов; внизу слева — артистка К. Минина; а справа — артистка М. Крепкогорская.

ТЕАТР

КРАЕВОЙ ТЕАТР ДРАМЫ. Гастроли Новокузнецкого Государственного драматического театра им Серго Орджоникидзе. «СОХРАНИ МОЮ ТАЙНУ». В 19-30.

КИНО

«РОССИЯ». «ДАКИ». В 9 (для детей), 10-50, 11-45, 12-40, 13-35, 14-30, 15-25, 16-20, 17-15, 19, 20-10, 20-50, 22. «ИСХОД». В 10. На удлиненном сеансе в 20-50 — «ЛУКАВА ЛИ ЛИСА?», «ДВАДЦАТЬ МИНУТ В СТЕКЛЯННОМ ГОРОДЕ».

«ЮНОСТЬ». «ДАКИ». В 9 (для детей), 12-45, 16-30, 20-15. «ЭКСПЕРИМЕНТ ДОКТОРА АБСТА». В 11, 14-45, 18-30, 22.

«РОДИНА». «СКАНДАЛ В СЕМЬЕ». В 9-50, 11-35, 13-30 15-15, 17, 18-45, 20-30, 22-15. «БЕЛЫЙ РОЯЛЬ». В 9 (для детей), 19-30, 21-15 «ВЕРНАЯ РУКА — ДРУГ ИНДЕЙЦЕВ». В 10-45, 12-30, 14-15, 16, 17-45. На удлиненном сеансе в 21-15 — «ПЕСНИ РОДНИКОВОГО КРАЯ». «ВПЕЧАТЛЕНИЯ ЭКСПО-67». 14 июля — «УБИЙСТВО В ТИХОМ КВАРТАЛЕ». Билеты продаются

«ОКТЯБРЬ». «НОВАЯ ПРОГРАММА». В 11-15, 13-30, 16-15, 18, 19-45, 21-30. На удлиненном сеансе в 21-30 — «ЛЕБЕДЕВ-КУМАЧ» «АКВАЛАНГИ НА ДНЕ». В 9-30 (для детей). Спецсеанс (документальный). «УДИВИТЕЛЬНОЕ РЯДОМ». В 15-15.

Выставка ДНХ. «ХОККЕИСТЫ». В 12, 14, 16 18.

«ПЕРВОМАЙСКИЙ». «ЭКСПЕРИМЕНТ ДОКТОРА АБСТА». В 10, 12, 14, 15, 16, 17, 18 20, 21, 22. «СКАНДАЛ В СЕМЬЕ». В 13 19.

Кинотеатр «ОГОНЕК» (в помещении кинотеатра «Первомайский»). «СКАЗКА О ЦАРЕ САЛТАНЕ» В 11

«ЧАЙКА». «ЭТО БЫЛО В РАЗВЕДКЕ». В 9-30 (для детей), 17. «БРИЛЛИАНТОВАЯ РУКА» В 11-15, 13, 15, 19, 21.

Кинотеатр «ЛЕТО» (пос. Мирный). Для детей — СБОРНИК МУЛЬТФИЛЬМОВ. В 17. «ГЛАВНАЯ УЛИКА». В 19, 21.

«АЛТАЙ». «ОДИН ШАНС ИЗ ТЫСЯЧИ» В 13, 15, 17, 19, 21. На удлиненном сеансе в 21 час — «ПУТЬ К ЗДОРОВЬЮ И КРАСОТЕ».

Клуб МЕЛАНЖЕВОГО КОМБИНАТА. «МИЛЛИОН ЛЕТ ДО НАШЕЙ ЭРЫ». В 15, 17, 19, 21.

Клуб ЖЕЛЕЗНОДОРОЖНИКОВ. «ВОЗМЕЗДИЕ» (в 2-х сериях). В 17, 20

ДВОРЕЦ КУЛЬТУРЫ ХИМИКОВ. «24-25 НЕ ВОЗВРАЩАЕТСЯ». В 15, 17 19, 21.

Парк ЗАВОДА «ТРАНСМАШ». Вечер танцев. В 21. Открыты новые аттракционы: цепочная карусель, русские и детские качели.

ПАРК КУЛЬТУРЫ И ОТДЫХА (меланжевого комбината). «ЗИГЗАГ УДАЧИ». В 22.

ПЕРЧИНКИ ● ПЕРЧИНКИ ● ПЕРЧИНКИ ● ПЕРЧИНКИ ●

Нет спору: одна из черт украинского национального характера — юмор, жизнерадостный и язвительный, соленый и меткий. Украинские народные анекдоты, притчи и побасенки можно услышать в каждом городе и каждом селе республики, они бесчисленны и разнообразны. Они собраны и изданы уже в десятках сборников, но в этой «серии», наверное, никогда не будет последнего тома.

Некоторые из них мы предлагаем читателям «Алтайской правды». Большинство этих юморесок взято из готовящейся в Киеве к изданию очередной книжечки «Библиотеки «Перца» — «Пуд соли», остальные — из сборников «Украинские народные анекдоты, шутки, остроты» (Киев, 1967) и «Закарпатские смешинки» (Ужгород, 1967).

СОЛДАТ НА ПОСТУ

Давно это было. Генерал захотел проверить, знает ли солдат свои обязанности на посту, и спросил:

— Если бы я подошел к складу боеприпасов с горящей папиросой, что бы ты сделал?

— Я бы сказал: «Здесь курить запрещено, ваше превосходительство».

— А если бы я не послушался?

— Я бы повторил.

— А если бы я снова не послушался?

Солдат почесал затылок и ответил:

— Умному человеку достаточно раз сказать, чтобы он понял.

СПОР

Монах спорит с игуменом.

— Отче, бог — всемогущий?

— Всемогущий.

— А чем он покроет козырного туза?

ОТКУДА ВЕТЕР

— Дядька Хома, у вашего соседа хата горит!— прибежал и крикнул с порога мальчишка.

— А откуда ветер? — спросил дядька, медленно слезая с печи.

ВНИМАТЕЛЬНЫЙ

Один педантичный человек просматривал книгу.

— На пятой странице дырка! — воскликнул он, а потом перевернул ее:

— И на шестой тоже...

НАВЕРНО, БЕСПЛАТНО!

На окне парикмахерской висело объявление, в котором писалось, что бриться у ученика парикмахера стоит вдвое дешевле, чем у мастера.

Крестьянин, сидя в кресле, долго молча терпел, пока ученик брил ему бороду. Но, когда за стеной послышался визг двух подравшихся котов, нарушил молчание:

—А что, парень, в той комнате совсем бесплатно бреют?..

ДОГОВОРИЛИСЬ

Ехали в гости муж и жена. Муж правит лошадьми, а жена сидит да все поучает его:

— Смотри же мне, веди себя вежливо, не ругайся, не пей водки, на чужих жен не смотри...

— Тпру! — крикнул муж на лошадей. — Поедем назад.

— Это почему же? — удивилась жена.

— Нечего мне там делать, — ответил муж.

НЕТУ ДОМА

Соседка спрашивает трехлетнего мальчика:

— Ивась, мама дома?

— Мамы нету.

— А папа?

— Тоже спрятался.

КАК ЖЕ НЕ ПЛАКАТЬ

Танцует молодежь. В сторонке сидит старенькая бабушка и горько-прегорько плачет.

— И что это вы, бабуся, плачете? — спрашивают старенькую.

— Да как же не плакать, добрые люди, когда вон, посмотрите, — она показала на парня, который очень кривлялся, вытанцовывая стильный танец, — такой молодой, а уже калека.

НА ОХОТУ

Собрался муж на охоту. Кажется, все взял: и хлеб, и сало с луком, и чарку, и то, что в чарку.

Вышел уже за ворота, а жена окликает:

— Муженек, а ружье ты забыл!

— Э, нет, не буду возвращаться, а то удачи не будет!

ОТКРОВЕННАЯ БЕСЕДА

— Павлик! Ты что? Сегодня не идешь в школу?

— Нет.

— Почему?

— Учительница просила, чтобы сегодня в школу пошел ты.

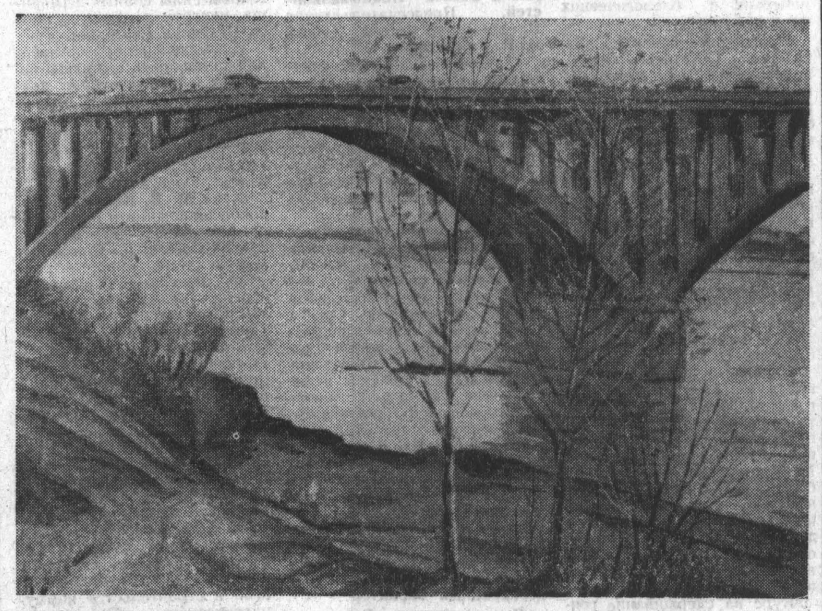

Недавно в Бийске открылась отчетная выставка художника-любителя Гавриила Ивановича Прибыткова. Более ста работ представил художник на ней. Их основная тематика — городской и индустриальный пейзаж, новые стройки Бийска, природа родного края.

НА СНИМКЕ: картина Г. Прибыткова «Мост через Бию».

Фото В. Духанина.

ПЛАНЕТАРИЙ

В воскресенье, 13 июля 1969 г. в планетарии состоятся лекции:

12-00 — «Полет на Луну».
13.00 — «Новое о тунгусском метеорите».

ТЕЛЕВИДЕНИЕ

Москва.

11.00 — Новости. 11.15 — Передача для детей. 11.45 — «Будьте счастливы». Музыкальная развлекательная программа. 12.45 — Клуб кинопутешественников. 13.45 — Эстафета новостей. 14.30 — Театральный спектакль. 16.30—18.00 — Перерыв. 18.00 — На Кубок СССР по художественной гимнастике. 21.30 — К 25-летию освобождения Вильнюса от немецко-фашистских захватчиков. 22.00 — «Мой завод — моя семья». 22.30 — Концерт.

ПОГОДА

Сегодня днем по краю, по данным синоптиков — переменная облачность, местами кратковременный дождь, гроза, ветер южный, 5—10, с кратковременным усилением до 15 метров в секунду, температура 25—30 градусов тепла.

По Барнаулу — переменная облачность, без существенных осадков, возможна гроза, ветер южный 5—10 метров в секунду, температура 28—30 градусов тепла.

Вчера днем уровень воды в Оби в районе Барнаула составлял 402 сантиметра над 0 графика водного поста. Температура воды 21 градус тепла.

КЛУБ ЧЕТЫРЕХ КОНЕЙ

отдел ведет мастер спорта Д. Годес

ПОБЕДА КОВАЛАСЬ В АТАКЕ

Отгремели шахматные баталии XXXVII полуфинала первенства СССР в Барнауле. Спортивные его результаты известны, а творческие итоги изучаются.

Разберите интересную партию, которая игралась в последнем туре и признана лучшей в турнире.

И. ЗАЙЦЕВ — В. САВОН.

Сицилианская защита.

1. e4 c5 2. Kf3 d6 3. d4 cd 4. K:d4 Kf6 5. Kc3 a6 6. Cc4 e6 7. Cb3 b5 8. 0-0 Cb7 9. Ле1 Kbd7 10. Cg5 Kc5 11. Cd5 b4 (На 11... ed последует 12. ed+Kpd7 13. b4 Ka4 14. K:a4 ba 15. c4)
12. C:b7 K:b7 13. Kd5!

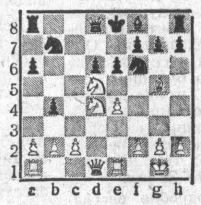

Ход черных.

13... ed 14. ed+Kpd7 15. Kc6 Фb6 16. C:f6 gf 17. Фf3 Фc5 18. Лad1 Лg8 19. Ф:f6 Лg7 20. Ле7+ C:e7 21. Ф:e7+Kpc8 22. Фf8+Kpc7 23. Ф:a8 Ф:c2 24. Фb8+Kpb6 25. Фa7+Kpc7 26. Ле1 f6 27. K:b4 Ф:b2 28. K:a6+ Kpd7 29. Фb8 черные сдались.

* * *

В следующей позиции найдите комбинацию, которой завершил свою партию гроссмейстер Э. Гуфельд против ленинградца И. Радашковича.

И. РАДАШКОВИЧ — Э. ГУФЕЛЬД.

Черные начинают и проводят выигрывающую комбинацию.

СПОРТ

ЛЕТНИЕ ХОККЕЙНЫЕ ЗАБОТЫ

ЖЕНЕВА. Чемпионат Европы по хоккею среди юниоров пройдет в Швейцарии с 27 декабря по 3-е января. Так решил конгресс Международной лиги хоккея на льду, заседания которого продолжаются в швейцарском городке Кран-сюр-Сьерре. В первой группе чемпионата юниоров будут выступать победители прошлого первенства — хоккеисты сборной СССР, а также команды Чехословакии, Швеции, Финляндии, ФРГ и Швейцарии.

Конгресс внес изменения в правила любительского хоккея: теперь разрешается силовая борьба по всему полю. Изменится несколько форма площади ворот, она теперь будет выглядеть в виде полукруга диаметром в 180 см.

Переход из профессионалов в любители возможен теперь до 10-го февраля, в то время как раньше смена статуса разрешалась игрокам не менее чем за полгода до чемпионата мира.

АЛЬПИНИАДА НА ПИК ИЛЬИЧА

Сто представителей рабочих спортивных организаций 14 стран — Австрии, Болгарии, Венгрии, ГДР, Италии, МНР, Непала, Румынии, Польши, Франции, ФРГ, Югославии, СССР и Японии участвуют в международном слете альпинистов, посвященном 100-летию со дня рождения В. И. Ленина.

Главным событием слета станет штурм пика Ленина — 7.134 метра, третьей по высоте вершины нашей страны, относящейся к высшей категории трудности В случае, если позволят метеорологические условия, будет совершен подъем еще на три «шеститысячника», пик Дзержинского, пик Свердлова и пик Октябрьский.

Возвращение в Москву намечено на 9 августа.

(ТАСС).

Класс «Б» ФУТБОЛ

Все яснее определяется группа лидеров в чемпионате страны по футболу среди команд класса «Б» шестой зоны.

Рубцовские торпедовцы, несмотря на то, что последние два матча на выезде проиграли (междуреченскому «Мотору» — 0:1 и «Металлургу» — 1:2), продолжают находиться в верхней половине таблицы. А вот бийский «Прогресс» после проигрышей «Металлургу» — 1:2 и «Мотору» — 1:3, опустился на 16 место.

Завтра в шестой зоне очередной тур. Рубцовские торпедовцы принимают на своем поле лидера зоны — киселевский «Шахтер», а бийчане будут играть с футболистами Прокопьевска. Результаты этого тура могут существенно повлиять на распределение мест в таблице, так как встречаются между собой «Рыбак» и «Авангард», «Сахалин» и «Гранит» и другие коллективы, находящиеся в верхней половине таблицы.

Вот результаты последнего тура. «Сахалин» — «Рыбак» — 1:1, «Гранит» — «Авангард» — 1:0, «Старт» — «Строитель» (Хабаровск) — 2:0, «Пурсей» — «Строитель» (Биробиджан) — 1:0, «Химик» — «Горняк» — 3:2, «Урожай» — «Амур» — 0:0, «Шахтер» (Прокопьевск) — «Спартак» — 3:1, «Шахтер» (Киселевск) — «Локомотив» — 3:1.

Сейчас турнирная таблица зоны выглядит так:

	И.	В.	Н.	П.	Р.—М.	Оч.
1. «Шахтер» (Кс.)	17	12	2	3	26:9	26
2. «Металлург»	17	9	7	1	17:5	25
3. «Гранит»	17	8	8	1	21:10	24
4. «Рыбак»	17	9	3	5	21:12	21
5. «Шахтер» (Пр.)	17	6	9	2	16:9	21
6. «Авангард»	18	8	5	5	15:11	21
7. «Торпедо»	16	8	3	5	30:17	19
8. «Урожай»	17	6	6	5	23:19	18
9. «Мотор»	17	5	8	4	11:7	18
10. «Сахалин»	18	7	4	7	19:18	18
11. «Амур»	16	5	7	4	9:5	17
12. «Пурсей»	17	6	5	6	13:13	17
13. «Старт»	17	4	9	4	14:15	17
14. «Строитель» (Х.)	17	4	7	6	11:14	15
15. «Химик»	16	4	6	6	9:15	14
16. «Прогресс»	17	4	5	7	14:21	13
17. «Локомотив»	17	2	9	6	14:21	13
18. «Спартак»	16	2	5	9	8:23	9
19. «Строитель» (Бб.)	17	2	3	12	5:22	7
20. «Горняк»	17	2	1	14	8:38	5

НИЧЬЯ КИЕВСКОГО «ДИНАМО»

Результаты матчей на первенство СССР по футболу, состоявшихся 10 июля: «Торпедо» (Москва) — «Кайрат» — 0:2, «Динамо» (Киев) — «Нефтчи» — 2:2.

(ТАСС).

ПЕНАЛЬТИ НЕ ПОМОГ

Очередной матч барнаульское «Динамо» проводило в Улан-Удэ против местной «Селенги».

Пропустив в самом начале мяч в свои ворота, барнаульцы, несмотря на большое преимущество, не смогли отквитаться. Не внес перелома в игру и пенальти, парированный вратарем «Селенги».

«Динамо» выставило такой состав: Караваев, Скориченко, Забиняк, Бобков, Хворов, Суслов, Чистополов, Маркин, Гусаров, Соловьев, Савченко (Волынкин, 77).

Зам. редактора
В. ЧИЛИКИН.

НАШ АДРЕС И ТЕЛЕФОНЫ

Барнаул, ул. Короленко, 105. ТЕЛЕФОНЫ: справки 5-49-56, заместитель редактора 5-48-37, ответственный секретарь 5-52-34, заместители отв секретаря 5-51-13 ОТДЕЛЫ: партийной жизни 5-43-54 5-53-11, пропаганды и агитации 5-50-92, советского строительства и быта 5-51-73 5-53-11, сельского хозяйства 5-46-73. 5-54-64 промышленности и транспорта 5-52-63 5-46-12, строительства 5-49-54, культуры и учебных заведений 5-50-82 информации и спорта 5-46-92 писем 5-54-12, 5-48-71 стенографистка 5-45-62, отдел объявлений 5-53-62 Общественная приемная работает с 10 до 14 часов (кроме субботы и воскресенья) Телефон 5-57-62

Типография издательства Алтайского крайкома КПСС. г. Барнаул. ул. Короленко 105.

АГ 04916. 50.300
Заказ № 3741.
Тираж 170.000 экз