ПРОЛЕТАРИИ ВСЕХ СТРАН, СОЕДИНЯЙТЕСЬ!

АЛТАЙСКАЯ ПРАВДА

Орган Алтайского краевого комитета КПСС и краевого Совета депутатов трудящихся

№ 155 (14433) • СУББОТА, 5 ИЮЛЯ 1969 ГОДА • Год издания 52-й • Цена 2 коп.

ВЕРНЫЕ ВЕЛИКОМУ ЗНАМЕНИ ЛЕНИНА

КАЛУГА. Здесь состоялось собрание актива **Калужской областной и городской партийных организаций**, посвященное итогам международного Совещания коммунистических и рабочих партий. С докладом на собрании актива выступил член Политбюро ЦК КПСС, председатель ВЦСПС **А. Н. Шелепин.**

Участники совещания единодушно приняли резолюцию, в которой целиком и полностью одобрили постановление июньского Пленума ЦК КПСС «Об итогах международного Совещания коммунистических и рабочих партий» и приняли его к неуклонному руководству и исполнению.

* * *

ЛЬВОВ. С большим воодушевлением трудящиеся **Львовской области** встретили документы международного Совещания коммунистов, постановление июньского (1969 год) Пленума ЦК КПСС. Эти важнейшие документы находятся в центре внимания партийных и общественных организаций, коллективов предприятий, учебных заведений, колхозов и совхозов, воинов Прикарпатского военного округа.

Более тысячи коммунистов пришли в зал политехнического института на собрание партийного актива **города Львова и Львовской области.** С докладом об итогах международного Совещания коммунистических и рабочих партий выступил член Политбюро ЦК КПСС, председатель комитета партийного контроля при ЦК КПСС **А. Я. Пельше.**

Собрание приняло резолюцию, в которой единодушно одобрило итоги московского Совещания, принятые на нем документы, постановление июньского (1969 года) Пленума ЦК КПСС, целиком и полностью поддержало политическую линию и практическую деятельность Политбюро ЦК КПСС, направленную на укрепление сплоченности мирового коммунистического движения. Собрание партийного актива призвало всех тружеников области успешно выполнить обязательства, взятые в честь 100-летия со дня рождения В. И. Ленина.

* * *

ДОНЕЦК. Коммунисты, все трудящиеся Донбасса с глубоким удовлетворением встретили итоги международного Совещания коммунистических и рабочих партий. В своих выступлениях на митингах и собраниях они целиком и полностью одобряют политическую линию и практическую деятельность Политбюро ЦК КПСС, направленную на укрепление сплоченности мирового коммунистического движения, высоко оценивают плодотворную работу, проделанную на всемирном форуме коммунистов делегацией КПСС.

* * *

В Донецке состоялось собрание актива **Донецкой областной и городской партийных организаций**, обсудившее итоги международного Совещания коммунистических и рабочих партий.

С докладом выступил член Политбюро ЦК КПСС, Первый секретарь ЦК КП Украины тов. **П. Е. Шелест.**

После прений по докладу единодушно была принята резолюция.

Собрание партийного актива, говорится в ней, считает международное Совещание коммунистических и рабочих партий большим достижением коммунистического, рабочего и всего освободительного движения, важным историческим этапом на пути укрепления сплоченности коммунистического движения на принципах марксизма-ленинизма.

Участники собрания заверили Центральный Комитет партии в том, что труженики области еще шире развернут соревнование за досрочное выполнение пятилетки, будут еще настойчивее бороться за выполнение социалистических обязательств, взятых в честь 100-летия со дня рождения В. И. Ленина.

* * *

ХАРЬКОВ. «Трудящиеся **Харьковской области** выполнят поставленные партией задачи, ознаменуют 100-летие со дня рождения В. И. Ленина новыми трудовыми победами в коммунистическом строительстве» — записали в своей резолюции участники состоявшегося собрания актива областной партийной организации.

С докладом об итогах международного Совещания коммунистических и рабочих партий выступил кандидат в члены Политбюро ЦК КПСС, Председатель Совета Министров Украинской ССР **В. В. Щербицкий.**

Одобрив постановление июньского Пленума ЦК КПСС, участники собрания от имени всех трудящихся Харьковской области подчеркнули, что своей важнейшей задачей они считают всестороннее изучение документов международного Совещания, практическое претворение в жизнь планов коммунистического строительства.

* * *

Состоялись собрания актива партийной организации **Азербайджана, Чувашской областной, Коми областной и Сыктывкарской городской, Амурской областной и Благовещенской городской, Андижанской, Запорожской, Кировоградской, Калининской, Новгородской, Ульяновской, Читинской областных партийных организаций,** а также расширенный пленум **Омского обкома КПСС.**

Их участники обсудили и единодушно одобрили итоги международного Совещания коммунистических и рабочих партий, постановление июньского (1969 года) Пленума ЦК КПСС. В принятых резолюциях участники собраний наметили меры дальнейшего усиления идеологической работы, широкой пропаганды итогов Совещания и принятых им документов. Собрания партийного актива призвали коммунистов, всех трудящихся еще самоотверженнее бороться за осуществление планов коммунистического строительства, за достойную встречу 100-летия со дня рождения В. И. Ленина.

(ТАСС).

Ленинский год ударной работы

НАЧАЛИ ПОСЕВ КУЛИС

Хозяйства Кулундинского района в нынешнем году решили посеять кулисы на всей площади паров. К их севу уже приступили в колхозах имени XXII съезда КПСС, «Родина» и других хозяйствах.

М. ПРИЧИНИН,
главный агроном Кулундинского межрайсельхозуправления.

РЕЗЕРВЫ ЭКОНОМИИ — ВОКРУГ НАС

ГОВОРЯТ УЧАСТНИКИ СОРЕВНОВАНИЯ

Считать меня кадровым рабочим, быть может, преждевременно — после службы в армии на заводе я работаю всего лишь два года.

Помню, пришли мы с Родионом Валеевым (он тоже только что демобилизовался) в отдел кадров. Нам предлагают: «Бензорезчиками пойдете? Дело освоите быстро». Согласились.

Работаем день-другой. И убеждаемся, что не так уж проста наша работа, как может показаться с первого взгляда. Из куска металла мы должны выкроить заготовки, которые в основных цехах пойдут на изготовление новой машины. Каждый день торопят, каждый день мы режем и режем металл, а на душе неспокойно: из листа железа выгадываем только две-три заготовки. Десятки, сотни тонн металла идут в отход. Непорядок! А некоторые рабочие рядом так раскраивают металл, что ни одного сантиметра не пропадает зря.

Особенно нравилась мне работа заготовителей-жестянщиков Дмитрия Диброва и Федора Михальчика. Для них металл — все равно, что ткань для хорошего закройщика в ателье: ни одного миллиметра не пропадает зря. Стал присматриваться к их действиям и заметил, что они сообразуются с геометрией. А мы работали на глазок, не имея перед собой расчетной карты раскроя.

Как тут быть? Рабочая совесть не позволяет губить металл. Волнуемся, переживаем. И вдруг слышим: на заводе заговорили о комплексных творческих бригадах по вскрытию резервов производства. Однажды (это было в прошлом году) решил побывать на одном из заседаний участников творческих бригад. Собрались тут старшие и сменные мастера, плановики, экономисты, нормировщики, контролеры ОТК, снабженцы, диспетчеры. Словом, все те, кого я каждое утро встречаю в проходной завода. И рядовые рабочие тоже — Дибров, Михальчик. Всего было человек сто, не больше.

Заседание проходило если не бурно, то, во всяком случае, весьма оживленно. Решался вопрос о возможности снижения металлоемкости наших изделий. Цифры просто ошеломили меня. Оказывается, молот, выпускаемый заводом и пользующийся большим спросом у потребителя, «съедает» пять тонн дефицитного металла в год, а листогибочная машина и того больше — 30 тонн. Из этого металла можно десяток изделий выпустить дополнительно.

Слово за Иваном Кузьмичем Казарцевым. Он наш самый строгий, верный страж экономии, заведует лабораторией научной организации труда.

— Смотрите, — сказал он.— Расчетная установочная поверхность изделий, которые должны обрабатываться на листогибочной машине, не должна превышать пяти тысяч квадратных сантиметров. А мы ни с того ни с сего так называемые платики-подстановки ставим на 2.500 квадратных сантиметров больше. Оправдано ли такое расточительство? Кроме того, мы много теряем на излишних операциях. Вот цифры: фрезеровка каждого изделия отнимает полтора часа дополнительного времени, а за год — 620 часов!

Усомнившись в наметках конструкторов, работники лаборатории научной организации труда сделали более точный расчет и указали пути снижения расхода металла и трудоемкости.

Доводы участников совещания творческих бригад были настолько убедительны, что не было разногласий ни у конструкторов, ни у технологов.

Так начала развертываться у нас борьба за экономию. И мы убедились: успех этого дела решает массовость. Все больше людей сплачивается вокруг инициаторов. Опираясь на опыт, инициативу передовых тружеников предприятия, партийные и хозяйственные руководители направляют их усилия на дальнейший поиск резервов экономии металла.

Скажу лично о себе. Недавно с помощью технолога К. Морозовой мне удалось осуществить давнишнюю задумку: из листа металла изготовить не 41 кронштейн, а вдвое больше. Этого я добился благодаря совершенной раскладке шаблона на заготовке.

Пишу за тем, чтобы обратить внимание товарищей по соревнованию: резервов экономии у нас много, надо только взять их хозяйской рукой.

Ф. ЛИТВИНЕНКО,
сварщик-газорезчик завода «8 лет Октября».

г. Славгород.

УПРАВИЛИСЬ!

Шесть утра. Раньше, бывало, в сенокос с раннего утра у конторы встречалось все село. Грудились у коновязи подводы, с вилами и граблями гомонили женщины, сновали ребятишки. Они тоже ехали на сенокос. Кто копновозом, кто подгребальщиком.

— Ну, вспомнили, — усмехается управляющий Михайловским отделением Александр Карпеченко. — Сейчас при нашей механизации такой толпы народа не надо.

Верно. В совхозе «Пограничный» только сеяных трав насчитывается восемьсот гектаров. Из них почти половина — в Михайловском отделении. Поэтому к сенокосу здесь подготовились особенно тщательно. Механизаторы после окончания весенне-полевых работ вновь осмотрели технику, подладили сенокосилки, грабли, стогометы, тракторные тележки. Сделали все для комплексной механизации заготовки кормов.

С управляющим мы побывали на лугах в тот день, когда заканчивалась горячая пора сенокоса. Всего четыре дня потребовалось механизаторам, чтобы скосить траву на всей площади и сгрести ее. Сейчас на лугах густо стоят душистые копны. К месту зимовки доставлено уже около восьми тысяч центнеров доброкачественного корма.

Н. ЗОРКИН,
корр. «Алтайской правды».

В нашей газете уже сообщалось, что бригада формовщиков литейного цеха Бийского котельного завода вступила в соревнование с формовщиками Барнаульского завода мехпрессов. Как оно идет? Все обязательства, взятые бригадой, выполняются. Она работает уже в счет апреля 1970 года. К 7 ноября нынешнего года будет выполнен пятилетний план.

НА СНИМКЕ: формовщики Бийского котельного завода (слева направо) — бригадир Михаил Овсянников, Василий Воронцев, Дмитрий Гуляев.

Фото В. Духанина.

ПЕРВАЯ ПОБЕДА

Хорошо трудятся славгородские межколхозстроевцы. Они еще 10 июня завершили задание второго квартала, а спустя несколько дней полностью ликвидировали отставание, допущенное в первые месяцы года. В эти дни коллектив Славгородской межколхозной строительной организации, правление которой возглавляет Я. Я. Мирошниченко, работает уже в счет второго полугодия. За последние десять дней июня строители дополнительно освоили 24 тысячи рублей. В эксплуатацию, как и первоначально планировалось, введены Дом животновода в совхозе «Знаменский», зерносклад в совхозе «Ореховский», пожарный пост в совхозе «Максимовский» и досрочно — двухквартирный дом в колхозе имени Ленина.

Таким образом, славгородские сельские строители идут сегодня в авангарде коллективов, вступивших в мае и апреле, по примеру Тальменской ПМК-203 «Целинстроя», в соревнование за быстрейшую ликвидацию последствий зимнего отставания и успешное выполнение планов и обязательств капитального строительства на 1969 год.

Необходимо отметить, что в последнее время славгородские районные организации и хозяйства полнее учитывают нужды строителей, хорошо им помогают. Во взаимоотношениях подрядчика и заказчиков проявляется тесное и действенное деловое содружество. Здесь взят на вооружение опыт коллективов Михайловского СМУ, который первым в «Краймежколхозстрое» продемонстрировал эффективность подряда в хозяйствах, деятельно повышает мастерство строителей, их ответственность за свой труд.

Нынешнюю трудовую победу славгородские строители посвящают успешному завершению международного Совещания коммунистических и рабочих партий в Москве, документы которого они сейчас внимательно изучают. Они также с огромным интересом знакомятся с новыми постановлениями ЦК КПСС и Совета Министров СССР о капитальном строительстве, много думают о путях претворения их в жизнь.

БОЛЬШЕ ПРОШЛОГОДНЕГО

Зацвели травы, и на луга и поля вышли косари. В колхозе «40 лет Октября» агрегат тракториста Н. С. Семенова с первых же дней набрал хороший темп, скашивая по двадцать два — двадцать пять гектаров трав вместо двадцати по норме.

Нынче для общественного скота будет заготовлено не менее тринадцати тысяч центнеров сена, или на три тысячи больше прошлогоднего.

Ив. БУНИН,
корр. «Алтайской правды».

Целинный район.

ВЧЕРА

● **ЗАКОНЧИЛИСЬ ВЫПУСКНЫЕ ЭКЗАМЕНЫ В УЧЕБНЫХ ЗАВЕДЕНИЯХ АЛТАЙСКОГО КРАЙПОТРЕБСОЮЗА.**

Предприятия и организации потребительской кооперации Алтая получают крупное пополнение специалистов торговли.

Техникумы крайпотребсоюза в минувшем учебном году подготовили около семисот товароведов, технологов, экономистов и бухгалтеров со средним специальным образованием. Работники массовых профессий кооперации села — продавцы, повара, пекари, строители, счетоводы — занимались в училищах и предприятиях - школах.

Окончившие техникумы и училища с отличием рекомендуются для поступления на учебу в Новосибирский кооперативный институт.

● **МОЛОДЫЕ СПЕЦИАЛИСТЫ ПЕРВОГО ВЫПУСКА ФАКУЛЬТЕТА ФИЗВОСПИТАНИЯ БАРНАУЛЬСКОГО ПЕДИНСТИТУТА**

принесли клятву верности Родине у памятника В. И. Ленину на площади Советов.

● **ТОРЖЕСТВЕННО БЫЛО ОТПРАЗДНОВАНО ДВАДЦАТИПЯТИЛЕТИЕ АЛТАЙСКОГО ЗАВОДА ТРАКТОРНОГО ЭЛЕКТРООБОРУДОВАНИЯ.**

На завод пришел приказ министра автомобильной промышленности СССР А. М. Тарасова с поздравлением коллективу. Передовые люди, ветераны предприятия награждены значками отличника социалистического соревнования, почетными грамотами, денежными премиями.

В связи с юбилеем заводской коллектив приветствовали крайком КПСС и Рубцовский горком партии, партийные и профсоюзные организации различных городов и предприятий.

Вечером во Дворце культуры рубцовских тракторостроителей состоялось торжественное заседание.

ПРИЕЗД В МОСКВУ ПАРТИЙНО-ГОСУДАРСТВЕННОЙ ДЕЛЕГАЦИИ САР

3 июля в Москву с официальным визитом прибыла партийно-государственная делегация Сирийской Арабской Республики, возглавляемая Генеральным секретарем партии Арабского социалистического возрождения (ПАСВ), главой государства и Премьер-Министром САР Нуреддином Атаси. Она приглашена ЦК КПСС, Президиумом Верховного Совета СССР и Советским правительством.

На Внуковском аэродроме гостей встречали товарищи Л. И. Брежнев, А. Н. Косыгин, Н. В. Подгорный, Б. Н. Пономарев и другие.

Звучат государственные гимны Сирийской Арабской Республики и Советского Союза. Гремит 21 залп артиллерийского салюта.

Гости направляются к выходу. В первую машину садятся Нуреддин Атаси, Л. И. Брежнев, А. Н. Косыгин, Н. В. Подгорный. В сопровождении почетного эскорта мотоциклистов головная машина и другие автомобили направляются в город.

(ТАСС).

ПОГОДА И ПОСЕВЫ

ПРОШЕЛ первый месяц лета. Он оказался щедрым на тепло и скупым на осадки. Максимальные температуры воздуха повышались до 32—36 градусов, а на поверхности почвы — до 55—60. Среднемесячная температура воздуха за июнь составила 16—19 градусов, что выше нормы на 1—2 градуса и лишь местами — около нормы.

В каком же состоянии были сельскохозяйственные культуры на полях нашего края в конце июня?

Озимая рожь. В конце июня она зацвела. Запасы влаги в метровом слое почвы на 28 июня в восточных и предгорных районах края составляли 1.050—1.350 тонн на гектаре, в северных и северо-восточных — 400—700. Состояние посевов в основном удовлетворительное, местами — хорошее.

Яровая пшеница. Сухая жаркая погода третьей декады июня способствовала интенсивному иссушению почвы и уменьшению влагозапасов. По всем районам края запасы продуктивной влаги в метровом слое почвы под яровой пшеницей по зяби уменьшились по сравнению со второй декадой июня на 200—500 тонн на гектаре. Сейчас яровая пшеница повсеместно вышла в трубку. В Кулунде, Ключах, Новичихе, Калманке 28—30 июня яровая пшеница начала колоситься при высоте роста 22—27 см.

В третьей декаде июня в большинстве западных районов края агрометеорологические условия для роста и развития яровых зерновых культур сложились не совсем благоприятно. Влага в верхних слоях почвы в этих районах практически отсутствовала, а в метровом слое почвы под яровой пшеницей ее содержалось от 250 до 500 тонн на гектаре. У посевов отмечено преждевременное пожелтение листьев нижнего яруса, оценка состояния посевов удовлетворительная. В Приобской лесостепи, Алейской и Рубцовской степи запасы продуктивной влаги в метровом слое почвы понизились до удовлетворительных и составили 650—1.000 тонн на гектаре.

Запасы в метровом слое почвы по сравнению со средними многолетними в большинстве районов края выше на 200—500 тонн, в Славгороде, Знаменке, Угловском и Сорокине — в пределах многолетней нормы, в Мамонтове, Барнауле, Змеиногорске ниже на 200—300 тонн. По сравнению с прошлым годом запасы влаги в метровом слое почвы на том же уровне.

Овес находится в фазе выхода в трубку, посевы поздних сроков сева кустятся. Состояние посевов хорошее и удовлетворительное. Ячмень также выходит в трубку и кустится.

Кукуруза, эта любительница солнца, в конце июня тепла получала в избытке. Повсеместно в крае у нее шло листообразование. В западных и центральных районах края отмечен 7—9 лист. Полуметровый и метровый слой под кукурузой увлажнен достаточно. В кулундинских районах края в полуметровом слое почвы запасы влаги составили 300—400 тонн на гектаре, в большинстве остальных районов края — 600—700. Высота растений на конец июня в зависимости от количества листьев была порядка 20—40 см. Посевы кукурузы в восточных и предгорных районах находятся в хорошем состоянии, в западных районах — в хорошем и удовлетворительном.

Сахарная свекла. Запасы продуктивной влаги под сахарной свеклой повсеместно были достаточными для формирования и роста корнеплода и в метровом слое почвы составили 1.000—1.400 тонн.

Картофель. У него началось образование боковых побегов. Состояние посевов и запасы продуктивной влаги в метровом слое почвы были хорошими и на 28 июня составили 1.500—1.800 тонн.

У подсолнечника, гороха идет образование соцветий, **гречиха цветет.**

Сейчас июль **вступил в** свои права, **лето в разгаре.**

Жаркая погода третьей декады июня и ожидаемое тепло в июле окончательно ликвидируют наблюдаемое ранее отставание в фазах развития сельскохозяйственных культур. В конце июля озимая рожь созреет и будет готова к уборке. В начале июля яровая пшеница начнет колоситься, а в конце месяца наливать зерно. У кукурузы будет продолжаться листообразование, у картофеля начнется клубнеобразование, а у сахарной свеклы — продолжаться рост корнеплода.

Л. ШУВАЕВА,
старший инженер Алтайской гидрометобсерватории.

СВОДКА
О ВЫПОЛНЕНИИ ПОЛУГОДОВОГО ПЛАНА ЗАКУПОК ПРОДУКТОВ ЖИВОТНОВОДСТВА НА 1-е ИЮЛЯ ПО РАЙОНАМ КРАЯ

	Молоко		Скот		Яйцо		Шерсть	
	занимаемое место	%	занимаемое место	%	занимаемое место	%	занимаемое место	%
Г.-Алтайская а. о.	36	89,7	46	81,4	31	81,7	35	96,6
Шебалинский	1	95,2	1	130,9	5	68,4	3	109,1
Онгудайский	2	94,3	2	86,5	2	100,6	2	115,2
Усть-Коксинский	3	92,0	6	42,4	4	87,4	6	30,5
Майминский	4	86,3	4	79,7	6	65,2	—	—
Усть-Канский	5	85,9	3	80,0	1	101,3	4	102,5
Турачакский	6	82,9	5	54,0	4	90,8	—	—
Улаганский	—	—	—	—	—	—	1	160,9
Кош-Агачский	—	—	—	—	—	—	5	99,4
Егорьевский	1	110,2	27	109,0	41	74,4	37	76,4
Славгородский	2	108,7	8	119,1	17	97,3	7	161,7
Тальменский	3	108,6	30	106,9	6	101,1	—	—
Табунский	4	108,1	1	146,1	11	100	5	168,8
Ключевский	5	107,4	14	114,2	40	75,2	20	124,8
Михайловский	6	106,5	39	98,4	54	50,9	21	124,4
Родинский	7	106,1	28	108,5	39	75,4	6	165,3
Благовещенский	8	105,4	16	113,9	20	92,3	17	128,5
Кулундинский	9	104,9	13	114,6	45	71,3	9	155,2
Троицкий	10	104,4	3	143,7	1	109,3	—	—
Бийский	11	103,6	11	116,6	16	96,5	11	150,3
Локтевский	12	100,8	6	134,7	27	83,3	1	в 3,7 р.
Романовский	13	100,6	35	100,3	10	100,0	18	126,9
Новичихинский	14	100	40	96,9	23	88,2	42	38,3
Мамонтовский	15	98,3	22	111,1	26	87,1	31	100,0
Поспелихинский	16	97,6	26	109,3	2	108,1	23	115,8
Ребрихинский	17	97,6	46	86,3	10	94,6	33	100,0
Волчихинский	18	97,4	9	117,8	56	38,5	19	125,7
Панкрушихинский	19	97,4	2	146,0	12	100,0	26	104,5
Шипуновский	20	96,6	44	91,7	5	101,4	44	8,8
Смоленский	21	96,2	17	113,8	21	91,2	24	114,3
Косихинский	22	96,0	36	100,1	3	105,2	—	—
Третьяковский	23	95,9	24	110,6	30	82,5	8	159,1
Алейский	24	95,5	42	95,1	50	68,6	36	85,7
Павловский	25	95,4	34	100,6	4	104,7	22	116,0
Петропавловский	26	95,3	56	41,3	51	66,7	41	43,1
Топчихинский	27	93,0	10	117,3	9	100,0	32	100,0
Змеиногорский	28	92,9	54	65,5	48	69,7	4	175,1
Завьяловский	29	92,8	25	109,4	8	100	14	137,4
Тогульский	30	92,8	4	142,5	15	100,0	—	—
Рубцовский	31	91,7	37	99,5	47	70,5	13	145,8
Каменский	32	90,9	31	104,8	18	96,3	38	69,9
Ельцовский	33	90,6	33	101,0	35	76,7	—	—
Сорокинский	34	90,2	43	92,6	46	71,3	39	65,5
Усть-Пристанский	35	89,9	52	73,6	24	88,0	43	22,7
Первомайский	37	89,4	20	112,5	29	82,5	—	—
Целинный	38	89,1	18	112,9	25	87,2	—	—
Калманский	39	88,9	23	110,7	52	61,1	12	150,0
Алтайский	40	88,8	29	108,0	55	48,2	40	57,1
Чарышский	41	88,7	51	75,3	44	72,3	—	—
Хабарский	42	87,9	19	112,6	22	90,5	29	103,0
Тюменцевский	43	87,5	21	112,3	32	79,9	15	134,6
Курьинский	44	87,0	50	76,7	42	72,9	3	в 2,1 р
Угловский	45	86,6	15	114,1	33	78,5	10	150,8
Краснощековский	46	85,4	49	79,1	53	60,1	28	103,1
Кытмановский	47	84,9	12	115,1	36	76,4	—	—
Усть-Калманский	48	84,8	55	57,0	43	72,3	34	100,0
Бурлинский	49	84,5	5	137,0	28	83,2	16	128,9
Красногорский	50	83,0	41	95,8	13	100,0	51	—
Советский	51	82,7	53	69,8	49	69,4	25	106,7
Солонешенский	52	80,6	45	90,2	34	76,9	30	100,2
Баевский	53	80,6	38	98,9	7	100,4	27	103,3
Залесовский	54	79,4	32	101,8	38	76,0	2	в 2,5 р
Солтонский	55	78,8	7	133,7	14	100,0	—	—
Быстроистокский	56	70,5	47	83,7	37	76,4	—	—

С СОБРАНИЯ АКТИВА АЛТАЙСКОЙ КРАЕВОЙ И БАРНАУЛЬСКОЙ ГОРОДСКОЙ ПАРТИЙНЫХ ОРГАНИЗАЦИЙ

НЕОДОЛИМАЯ СИЛА ЕДИНСТВА

Труженики Алтая вместе со всем советским народом единодушно одобряют и горячо поддерживают решения июньского Пленума ЦК КПСС, политическую линию и практическую деятельность Политбюро ЦК КПСС, направленную на укрепление сплоченности мирового коммунистического движения.

Ярким свидетельством полной и единодушной поддержки политики КПСС, ее ленинского ЦК явилось совместное собрание актива Алтайской краевой и Барнаульской городской партийных организаций, обсудившее итоги работы московского международного Совещания коммунистических и рабочих партий.

В зале Дворца спорта собрались партийные, советские, профсоюзные работники, хозяйственные руководители, передовики промышленности и сельского хозяйства, работники культуры и науки, представители печати.

Под бурные аплодисменты избирается почетный президиум собрания в составе Политбюро Центрального Комитета КПСС.

С докладом об итогах международного Совещания коммунистических и рабочих партий выступил член ЦК КПСС, первый секретарь Алтайского крайкома КПСС **А. В. Георгиев.**

В своих выступлениях участники собрания единодушно заявили, что коллективы промышленных предприятий, совхозов, колхозов, интеллигенция — все трудящиеся Алтая с большим удовлетворением восприняли результаты Совещания, что они горячо одобряют и целиком и полностью поддерживают решения июньского Пленума ЦК КПСС. Всемирный форум коммунистов, подчеркивали ораторы, вновь со всей силой подтвердил, что коммунистическое движение является самой могучей политической силой современности. В документах, принятых Совещанием, выражена воля и интересы миллионов борцов за мир, демократию и социализм на всех континентах нашей планеты.

— Успешное завершение Совещания, — сказал в своем выступлении секретарь парткома завода «Трансмаш» **М. М. Сидоров,** — еще раз убедительно доказало всему миру всепобеждающую силу идей марксизма-ленинизма, пролетарского интернационализма.

Свое одобрение итогов работы Совещания коллектив нашего завода выражает в конкретных делах. Каждый коммунист, каждый рабочий глубоко осознает, что укрепление экономической мощи нашего государства, всей социалистической системы — задача первостепенной важности. Своим трудом трансмашевцы воплощают в жизнь ленинские принципы пролетарского интернационализма. Продукция нашего завода поставляется почти в сорок стран мира — героическому Вьетнаму, в освободившиеся от колониализма государства Африки, на Ближний Восток.

День ото дня множатся, крепнут трудовые успехи рабочих, техников, инженеров «Трансмаша». Вот уже шесть раз подряд они завоевывают первое место во Всесоюзном социалистическом соревновании. На днях коллективу завода вручено свидетельство о занесении его в Книгу трудовой славы за достижение наивысших показателей по министерству за 1968 год. Сейчас в цехах, на участках, в отделах развернулось широкое социалистическое соревнование за досрочное выполнение пятилетнего плана, за достойную встречу славного ленинского юбилея.

Документы исторической важности, принятые всемирным форумом коммунистов, решения июньского Пленума ЦК КПСС, — заявил оратор, — труженики завода «Трансмаш» считают своей боевой программой в борьбе за полное осуществление на всей земле великих идеалов человечества — коммунизма.

— Коммунисты, все трудящиеся Горно-Алтайской автономной области выражают чувство глубокой удовлетворенности тем, что политика Коммунистической партии Советского Союза, направленная на укрепление сил социализма, всемерную поддержку народов, борющихся против империализма за свое социальное и национальное освобождение, на обеспечение мира и безопасности во всем мире, нашла широкую поддержку на Совещании коммунистических и рабочих партий, — заявила на собрании **Е. Г. Мултуева,** директор Горно-Алтайского научно - исследовательского института истории, языка и литературы.

— Искреннее стремление участников Совещания к единству и сплоченности на основе марксизма-ленинизма, пролетарского интернационализма со всей убедительностью доказало всему миру, что маоистским раскольникам не свернуть мировое коммунистическое движение с правильного пути.

Фрезеровщик «Алтайсельмаша» Герой Социалистического Труда **А. И. Сигида** от имени тружеников завода заявил:

— Итоги работы международного Совещания коммунистических и рабочих партий находятся в центре внимания всего нашего коллектива. Обращение всемирного форума коммунистов с призывом достойно встретить 100-летие со дня рождения В. И. Ленина нашло горячий отклик во всех цехах и на производственных участках. Многие рабочие дали слово к 22 апреля 1970 года выполнить свою личную пятилетку, немало и таких, которые уже взяли этот рубеж и теперь трудятся в счет 1971 года.

Мы строим коммунизм. И построим. Советский рабочий класс, весь народ нашей страны ведет к заветной цели ленинская Коммунистическая партия, руководствующаяся в своей деятельности верным компасом — марксизмом-ленинизмом. Политика КПСС — наша политика!

Затем выступил первый секретарь крайкома ВЛКСМ **В. В. Кирюшов.** Он говорил о том, что многотысячная армия комсомольцев, юношей и девушек края с огромным удовлетворением восприняла постановление июньского Пленума ЦК КПСС об итогах международного Совещания коммунистических и рабочих партий. Материалы форума коммунистов мира, решения Пленума ЦК КПСС — боевая программа для молодежи Алтая. Она, не жалея сил, с присущей ей молодым задором и энергией будет и впредь отлично трудиться на самых ответственных участках коммунистического строительства, настойчиво и упорно учиться ленинизму.

На трибуне — бригадир совхоза «Беловский», член Центральной ревизионной комиссии КПСС, Герой Социалистического Труда **А. М. Фоминых:**

— Мы живем сейчас под впечатлением международного Совещания коммунистических и рабочих партий, под впечатлением речи главы делегации КПСС Леонида Ильича Брежнева. Наше одобрение итогов Совещания мы выражаем ударным трудом.

Мы должны обеспечить народу хороший стол, а это очень почетная задача, и мы решаем ее на совесть. В прошлом году бригада брала обязательство вырастить 30 тысяч поросят, выращено — 33 тысячи. Нынче вырастим еще больше.

На нашей ферме трудится 19 женщин-коммунистов. Это — товарищи по работе и единомышленники по партии. Коллектив совхоза с большим уважением относится к моим подругам — тт. Килевник, Заречневой, Сапрыгиной, Тюменевой, Крючковой, Бурлаковой. Все они — кавалеры ордена Ленина, каждая из них много лет выращивает по тысяче и более поросят в год.

Совещание дало почувствовать крепкое пожатие миллионов и миллионов дружеских рук. Оттого непоколебима наша уверенность в торжестве коммунизма, оттого во имя этой великой цели хочется трудиться еще лучше.

— За последнее десятилетие, — говорит секретарь Барнаульского горкома КПСС **В. Н. Гончаров,** — было много исторических событий, но Совещание коммунистических и рабочих партий занимает среди них особое место. Вот уже около месяца внимание советского народа, всего прогрессивного человечества обращено к результатам этого международного форума.

Трудящиеся Барнаула и 30-тысячная армия коммунистов единодушно, целиком и полностью поддерживают и одобряют деятельность Центрального Комитета КПСС в области международной и внутренней политики, в мировом коммунистическом движении.

Решительно осудив авантюристическую позицию китайских раскольников, оратор далее сказал:

— Совещание и Пленум ЦК КПСС вооружили нас богатейшим идейным материалом, который необходимо использовать как можно эффективнее. Сейчас все усилия городской партийной организации направлены на то, чтобы донести этот материал буквально до каждого человека, широко использовать все формы идейного влияния.

Бюро горкома партии разработало и утвердило систему мер по разъяснению и пропаганде исторических документов Совещания. Уже проведен городской семинар с политинформаторами, лекторами и работниками культпросветучреждений. На совещании с идеологическими работниками города тоже обсуждены задачи по проведению этой важной работы. В ближайшее время состоятся семинары с пропагандистами, заведующими агитплощадками, редакторами многотиражных газет.

Мы планируем изучение материалов Совещания в системе партийного и комсомольского просвещения, намечается провести теоретические конференции.

— Коммунисты, весь личный состав училища с глубоким удовлетворением встретили весть о состоявшемся 26 июня Пленуме Центрального Комитета КПСС,— этими словами начал свое выступление начальник политотдела Барнаульского Высшего военно-авиационного училища летчиков **А. П. Марков.** — Офицеры, сержанты, солдаты и курсанты нашего училища целиком и полностью поддерживают оценку итогов международного Совещания, данную июньским Пленумом ЦК КПСС.

Оратор рассказал о том, как училище готовит и воспитывает воинов, имеющих высокие морально-боевые качества, в совершенстве владеющих сложной авиационной техникой, преданных делу партии и народа. Личный состав училища, как и весь советский народ, готовит достойную встречу ленинскому юбилею.

— Мы горячо одобряем,— продолжал выступающий, — решительную и твердую позицию ЦК партии, поддержанную подавляющим большинством братских партий, в отношении антисоветской, раскольнической линии Мао Цзэ-дуна.

Нынешняя обстановка настоятельно диктует, чтобы ДОСААФ, комитеты содействия при военкоматах, комитеты ветеранов войны и другие организации не дублировали одни и те же мероприятия, а разнообразили их, использовали различные формы и методы для усиления обороноспособности страны.

Заведующий кафедрой философии Алтайского политехнического института **В. С. Барулин** остановился на задачах, стоящих перед пропагандистами марксистско-ленинской теории, работниками науки и высшей школы, вытекающих из итогов международного Совещания, из решений июньского Пленума ЦК КПСС. В заключение он сказал:

— Советская интеллигенция — составная часть советского народа — горячо одобряет итоги Совещания и деятельность делегации Коммунистической партии Советского Союза. Осуществлению великих идей коммунизма, великих идей Маркса—Энгельса—Ленина мы посвятим наши разум, чувства и волю.

* * *

В единодушно принятой резолюции собрание партийного актива целиком и полностью поддержало данную июньским Пленумом ЦК КПСС оценку итогов международного Совещания коммунистических и рабочих партий. Внимание партийных организаций края обращено на важность дальнейшего усиления всей идеологической работы, глубокое изучение теоретического наследия великого Ленина.

Участники собрания продемонстрировали непоколебимую решимость и впредь трудиться над претворением в жизнь величественных планов коммунистического строительства, достойно встретить 100-летие со дня рождения В. И. Ленина.

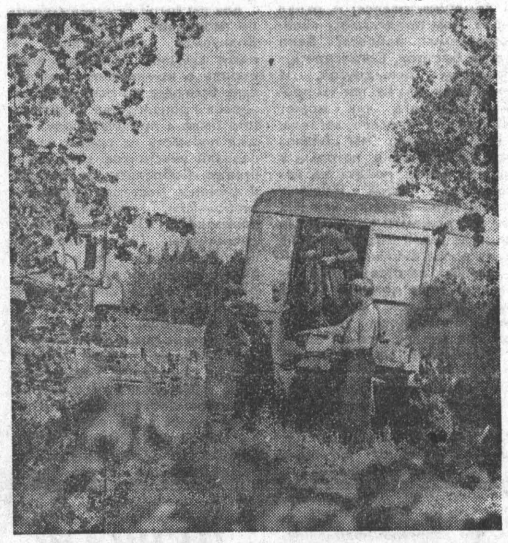

НА СНИМКЕ ВВЕРХУ: Вера Шпомер работает в магазине кооперативной торговли в Барнауле. Ее специальность — продавец. В торговлю попала не случайно. После школы окончила кооперативное училище, по-настоящему полюбила свою профессию. В этом году Вера готовится к поступлению в кооперативный техникум.

НА СНИМКЕ ВНИЗУ: хорошо налажено обслуживание животноводов и механизаторов в Павловском районе. Здесь работает восемь автолавок. В самые отдаленные села района, на фермы, а то и просто в поле к механизаторам доставляют они самые различные товары. Вот и сейчас шофер-продавец автолавки райпотребсоюза Василий Кенев приехал к механизаторам совхоза «Павлозаводской».

Фото В. Духанина.

ИДТИ НАВСТРЕЧУ ЗАПРОСАМ ТРУДЯЩИХСЯ

СЕГОДНЯ — МЕЖДУНАРОДНЫЙ ДЕНЬ КООПЕРАЦИИ

Сегодня трудящиеся всего мира отмечают Международный день кооперации. Кооперативное движение развивается и крепнет, охватывая все новые и новые, освобождающиеся от колониального рабства страны. Сейчас на земном шаре нет ни одной страны без кооперативов.

Наибольшее развитие они получили в социалистических странах, где охватывают значительную часть населения и играют важную роль в экономической и общественной жизни. У нас, в Советском Союзе, членами потребительской кооперации состоят свыше 57 миллионов человек.

В потребительской кооперации Алтая — 1.016 тысяч членов. По уровню кооперирования наш край занимает одно из первых мест в Союзе. Только за последние три года товарооборот увеличился на 87,7 миллиона рублей, в 1969 г. он составит 668 миллионов рублей.

Спрос на товары ярко иллюстрирует рост народного благосостояния. За последнее время от сельских жителей все больше поступает заказов на телевизоры, холодильники, стиральные машины, добротную мебель.

За три года на строительство торговых предприятий потребкооперации израсходовано около 30 миллионов рублей. Построено 600 магазинов, из них 195 возвели совхозы и колхозы, введены в строй 34 столовых на 1.819 посадочных мест, хлебопекарни мощностью 252 тонны выработки хлеба в сутки, холодильники на 850 тонн и другие объекты.

Активно внедряются прогрессивные формы обслуживания населения. В селах края 582 магазина и 109 отделов переведены на самообслуживание, 776 магазинов и 393 отдела торгуют с открытой выкладкой товаров и по образцам. Нынешней весной земледельцев в поле, а также животноводов на фермах обслуживало около 400 автолавок, 177 конных развозок, в бригадах и полевых станах работало 795 ларьков, продано более 30 тысяч посылок.

Заметно выросли и наши кадры. Подготовку их в крае ведут два техникума. Они ежегодно выпускают около 300 товароведов, технологов, бухгалтеров и экономистов. Шесть кооперативно-профессионально - технических училищ готовят каждый год более тысячи продавцов, поваров, пекарей, счетоводов и других специалистов, квалифицированных работников выпускают и 33 школы-предприятия.

Готовясь к ленинскому юбилею, коллективы потребкооперации приняли обязательства: в 1969 г. продать населению товаров сверх плана на 4 миллиона рублей, открыть дополнительно 100 магазинов и отделов, реконструировать и переоборудовать 170 магазинов, выработать сверх плана на 1 миллион рублей товаров народного потребления, заготовить сельхозпродуктов больше плана на 3,2 миллиона рублей, увеличить сверхплановую прибыль.

Большинство соревнующихся держит слово. 20 райпотребсоюзов успешно справились с пятимесячным планом товарооборота, а Мамонтовский, Новичихинский, Кулундинский, Усть-Пристанский, Егорьевский райпотребсоюзы значительно его перевыполнили. С честью несут ленинскую трудовую вахту работники Ново-Белокурихинского рабкоопа Смоленского района, универмага Мамонтовского райпотребсоюза, рабкоопа «Луч Октября» Косихинского района, Поспелихинской фабрики головных уборов, Барнаульского пищепромкомбината и многие другие.

Больших успехов добился коллектив магазина села Табуны, возглавляемый заслуженным работником торговли РСФСР Зоей Андреевной Березко. Он ежемесячно перевыполняет план товарооборота, магазин отличается чистотой, порядком в выкладке товаров, широким их ассортиментом. Здесь сложился опытный и дружный коллектив. З. А. Березко проработала в торговле 37 лет, около 20 лет — Зинаида Максимовна Гамаюнова. Зинаида Ивановна Булахова работает продавцом 13 лет. Самый молодой продавец — Раиса Щука. Она относится к делу добросовестно, а старшие товарищи охотно помогают ей овладеть профессией. Магазину присвоено звание коллектива коммунистического труда.

Много теплых слов слышит от жителей Павловска мастер-кондитер Зоя Антоновна Рупенко. Она в 1967 году заочно окончила Новосибирский институт пищевой промышленности. Изготовляемые в Павловске кондитерские изделия смело могут конкурировать с лучшими столичными образцами.

Четыре года тому назад окончила кооперативный техникум Антонина Жигульская. Она была направлена технологом общественного питания в Залесовский райпотребсоюз. По инициативе Жигульской здесь, на базе столовой, было организовано молодежное кафе «Бригантина», в котором залесовская молодежь устраивает тематические вечера, встречи с ветеранами труда и вечера отдыха.

Работники потребительской кооперации отдают себе ясный отчет о том, что в их работе еще немало недостатков. Чего греха таить, есть еще в наших рядах нечестные люди, далеко не все работники прилавка старательно относятся к делу. Мы надеемся, что с помощью широкой общественности, под ее контролем, сумеем избавиться от многих недостатков, заметно улучшить торговлю на селе.

А. КОБЗЕВ,
зам. председателя правления крайпотребсоюза.

ПРИБОРЫ ПРОСЯТ РЕМОНТА

ТЕХНИЧЕСКОМУ ПРОГРЕССУ — ШИРОКИЙ ФРОНТ

Для контроля качества продукции и технологических процессов ее изготовления на промышленных предприятиях края используются сотни тысяч мер и измерительных приборов. Причем число их продолжает неуклонно расти. Все больше появляется приборов высокого класса точности. Одновременно остро встала и проблема их планового ремонта.

Крупные предприятия организовали у себя дорогостоящие ремонтные мастерские и даже цехи. Предприятия помельче не могли позволить себе подобной роскоши и потому оказались в бедственном положении. До 30 и более процентов имеющихся у них приборов фактически непригодны к употреблению.

А ведь в крае есть кому заниматься этой проблемой. Еще в 1961 году по решению крайисполкома на базе весоремонтного завода было организовано специализированное приборомеханическое предприятие. В его задачу входило удовлетворить запросы на ремонт средств измерений как в промышленности, так и в сельском хозяйстве.

Специализированный на ремонте завод переживал некоторое время период подъема. Особенно сильно выросла периферийная сельская сеть ремонта, но толчок в развитии был недолгим. Сейчас завод вновь сильно отстает от требований быстрорастущей промышленности края.

Алтайский приборомеханический завод находится в ведении краевого управления местной промышленности. Подчиненность эта мало приносит пользы. Руководители управления приравнивают приборомеханический завод ко всем прочим предприятиям местной промышленности.

В управлении считают, что их основная задача — ширпотреб, и, следовательно, приборомеханическим заводом никто по существу и не занимается. Если большинство предприятий местной промышленности дает ежегодный прирост объема производства 15—20 процентов, то прирост на приборомеханическом заводе колеблется в пределах 2—4 процентов. И это в условиях, когда потребность в ремонте приборов возрастает в крае ежегодно с учетом освоения ремонта новых видов высокоточных приборов на 25—30 процентов!

Завод работает в новых условиях планирования. Однако ему спускаются и жестко контролируются все те плановые показатели, что были и до реформы. Дотошная опека не идет на пользу делу. Наоборот, она создает известные трудности и неудобства при решении оперативных вопросов производства.

Приборомеханики явно топчутся на месте. Номенклатура ремонтируемых приборов практически не растет. По-прежнему, как и много лет назад, преобладающим остается ремонт весов и гирь. В объеме на их долю приходится 80 процентов. Неоднократные попытки ремонтировать более сложные и высокоточные приборы, в чем в крае острейшая нужда, вряд ли стоит принимать всерьез потому, что осуществлялись только легковыполнимые поверхностные работы. Когда же дело доходило до серьезного ремонта, то приборы на долгие месяцы застревали на предприятии без всякой надежды на возвращение им работоспособности.

У входа в одно из помещений завода значится броская надпись — «концевые меры». Но на поверку оказывается, что концевые меры заводом давно не ремонтируются, хотя раньше это делали и притом успешно. Так что же стряслось?..

— Специалисты уволились, — разводит руками директор А. М. Хайкин.

В крае необходимо создать специализированную базу по ремонту оптико-механических приборов. Пока предприятия вызывают специалистов из Кемерова и Москвы или ремонтируют их сами кустарным способом, порой не улучшая, а ухудшая точность прибора.

В крае бурно развивается химия. Это привело к значительному увеличению числа используемых в производстве физико-механических и физико-химических приборов. При проверке органами контроля эти средства измерений часто бракуются. Но и их негде восстанавливать. То же можно сказать о высокоточных приборах радио и электроизмерений. И снова все упирается в отсутствие оборудования и специалистов.

В то же время для освоения несвойственной заводу продукции и оборудование и специалисты находятся — на директорском столе красуются пластмассовые крючки. Первые образцы так называемой новой (?) продукции. Вместо того, чтобы бросить все силы на развитие приборомеханики, предприятие переходит на выпуск изделий, изготавливать которые могло бы с успехом любое другое предприятие местной промышленности.

Тов. Хайкин оправдывает такой шаг экономическими соображениями. Но, во-первых, толково поставленный приборомеханик может еще лучше поправить экономику, а во-вторых, надо бы не забывать, что никакая выгода на крючках не возместит ущерба, который наносит народному хозяйству края плохая работа специализированного приборомеханического предприятия.

На предприятии много нерешенных вопросов. Взять запасные части. Хорошо налаженного централизованного снабжения завод не имеет. Заявки на запчасти министерством удовлетворяются только на 30 процентов. За остальными работники завода вынуждены рыскать по другим предприятиям, выпрашивая где и что только можно. На таком скользком снабжении, конечно, далеко не уедешь.

Предприятие выполняет очень сложную, высококвалифицированную, можно сказать, уникальную работу. Но при всем этом уровень инженерных кадров низок и число их крохотно. Оклады ИТР минимальны. Должность главного инженера отсутствует. В то же время в местной промышленности на ряде предприятий с менее сложным характером работы такая должность имеется.

Серьезной помехой является и то, что в местной промышленности нет системы централизованной подготовки кадров для предприятий приборомеханики. Подготовка специалистов носит случайный характер. На обучение отпускаются ничтожные средства. Это никак не вяжется со сложностью и длительностью обучения ремонту высокоточных приборов.

Вызывает удивление отношение руководителей других предприятий к приборомеханическому заводу. Перед новым годом предприятиям рассылались письма с указанием перечня работ, которые может выполнить приборомеханический завод. В письме высказывалась просьба рассмотреть экономическую целесообразность содержания собственных ремонтных мастерских. Предлагалось закрыть их и передать ремонт в руки специализированного завода. Но ни от одного предприятия ответа не последовало. Видимо, взял верх принцип «своей рубашки». Между тем, не секрет, что отдача от работника кустарных мастерских предприятий впятеро меньше, чем отдача от такого же работника на специализированном ремонтном заводе. Тут должны быть на высоте органы государственного надзора за измерительной техникой, и при наличии специализированной ремонтной базы не допускать кустарщины в ремонте средств измерений.

Для ускоренного развития технического прогресса в крае нужно энергично развивать технику измерений, а стало быть, и расширять специализированный приборомеханический ремонт.

В. ВЕЛИЧКО.
г. Барнаул.

ПО СТРАНИЦАМ МЕСТНЫХ ГАЗЕТ

ПРОСТОЕВ НЕ БУДЕТ

Раньше у ворот районного магазина «Сельхозтехника» скапливались большие очереди: приехавшие на автомашинах экспедиторы, снабженцы, механики колхозов и совхозов теряли дни для того, чтобы получить необходимые запчасти для техники.

С первого июля здесь введен кольцевой завоз запасных частей. Для этого в хозяйствах заранее делаются заявки с указанием определенного числа получения деталей. Магазин «Сельхозтехника» своим транспортом доставляет все необходимое потребителю. Таким образом, автотранспорт в хозяйствах не будет простаивать в ожидании, а будет использоваться по назначению.

«ЗА КОММУНИЗМ».
Тальменский район.

СЕЛА СТАЛИ КРАШЕ

В Залесовском районе закончился месячник по благоустройству. Отлично поработали в эти дни жители сел Шатуново, Кордона, Пещерки, Шатуновцы, например, высадили более четырех тысяч деревьев, разбили почти две тысячи квадратных метров цветников, заложили сквер.

Новый облик принимает и районный центр. Здесь в скверах и на площадях, у памятника В. И. Ленину появились ковры из цветов.

«СЕЛЬСКИЙ НОВАТОР».
Залесовский район.

«ЦЕЛИННЫЕ САМОЦВЕТЫ»

Так называется созданный при районном Доме культуры новый ансамбль самодеятельных артистов. Здесь и певцы, и танцоры, и музыканты, и чтецы. С обширной программой новый коллектив выступит в Тогульском, Бийском, Солтонском, Косихинском, Кытмановском районах.

«ВОСТОК АЛТАЯ».
Целинный район.

А СЕЙЧАС МЫ — СТРОИТЕЛИ

Интересную инициативу проявили учащиеся Новополтавской средней школы Ключевского района. После окончания учебного года они, не ожидая прихода строителей, создали бригады и приступили к ремонту родной школы. Ребята сами изготавливают новую мебель — столы и парты, оборудуют химический кабинет, стенды, красят полы, белят стены. К новому учебному году школа будет словно новенькая.

«СТЕПНОЙ МАЯК».
Ключевский район.

ПО ПРИМЕРУ СВЕРСТНИКОВ

Почин усть-гавриловских школьников, решивших после учебы остаться в родном хозяйстве, подхвачен и в других школах Третьяковского района. В Корбалихинской и Староалейской школах выпускники поддержали это начинание. Молодые патриоты сядут за рычаги тракторов и комбайнов, постигая секреты хлеборобства.

«ПОСТУПЬ ОКТЯБРЯ».
Третьяковский район.

С разных меридианов

ЕДИНОДУШНОЕ ОДОБРЕНИЕ

СОФИЯ. Как сообщает агентство БТА, в Софии состоялся пленум ЦК Болгарской коммунистической партии. С докладом о работе международного Совещания коммунистических и рабочих партий в Москве выступил член Политбюро, секретарь ЦК БКП Борис Велчев.

С речью на пленуме выступил Тодор Живков, Первый секретарь ЦК БКП, глава болгарской партийной делегации, принимавшей участие в работе Совещания.

После прений пленум единодушно принял постановление «Об итогах международного Совещания коммунистических и рабочих партий».

Центральный комитет БКП, говорится в постановлении, расценивает Совещание коммунистических и рабочих партий как крупный успех международного коммунистического движения, прогрессивных и демократических сил в их общей борьбе против империализма, за мир, национальную независимость и социализм. Совещание подготовлено и проведено в духе коллективизма, демократичности и высокой коммунистической принципиальности.

Пленум Центрального Комитета БКП с полным единодушием одобряет итоги работы Совещания и принятые на нем документы. Пленум одобряет деятельность делегации БКП на Совещании и с удовлетворением отмечает вклад БКП в его успех.

(ТАСС).

КОММУНИСТЫ БОЛГАРИИ И МОНГОЛИИ ЕДИНОДУШНО ОДОБРИЛИ РЕЗУЛЬТАТЫ МЕЖДУНАРОДНОГО СОВЕЩАНИЯ КОММУНИСТИЧЕСКИХ И РАБОЧИХ ПАРТИЙ В МОСКВЕ

БОЕВАЯ ПРОГРАММА ДЕЙСТВИЙ

УЛАН-БАТОР. Здесь состоялся пленум ЦК МНРП. Пленум заслушал и обсудил доклад Первого секретаря ЦК МНРП Ю. Цеденбала об итогах международного Совещания коммунистических и рабочих партий в Москве, сообщает агентство МОНЦАМЭ.

Монгольские коммунисты с большим удовлетворением отмечают, говорится в единогласно принятом постановлении пленума, что московское Совещание явилось событием большого исторического значения в деле дальнейшего развертывания борьбы против империализма и важным этапом на пути укрепления единства коммунистического движения на основе пролетарского интернационализма.

В постановлении подчеркивается, что принятые Совещанием документы являются боевой программой действий для всех отрядов революционного движения и их наступления против сил империалистической реакции.

Центральный комитет МНРП целиком и полностью разделяет ярко выраженную на Совещании оценку исторической роли Советского Союза — первой страны социализма, его огромного вклада в антиимпериалистическую борьбу как главного и могучего оплота революционного движения современности, выдающегося значения успехов коммунистического строительства в СССР и усилий КПСС для укрепления единства коммунистических и рабочих партий мира на принципиальной основе марксизма-ленинизма. Горячая солидарность с Советским Союзом, с его ленинской партией — неотъемлемая составная часть пролетарского интернационализма, важнейший критерий верности идеалам и целям нашей общей борьбы. Коммунисты и трудящиеся МНР, подчеркивается в постановлении, и впредь будут последовательно бороться за дальнейшее всемерное укрепление и развитие братской монголо-советской дружбы, против любых попыток поколебать эту дружбу.

(ТАСС).

● ЮЖНЫЙ ВЬЕТНАМ. Патриоты Южного Вьетнама ведут огонь по агрессору. С каждым днем усиливается мощь армии освободителей. Несмотря ни на какие ухищрения, американцам и их сподручным придется уйти из Вьетнама. Правое дело восторжествует.

Фотохроника ТАСС.

К 100-летию со дня рождения В. И. Ленина

ЭТО—И НАШ ЮБИЛЕЙ

— Мы считаем своим долгом уделить самое большое внимание столетнему юбилею со дня рождения В. И. Ленина, поскольку Владимир Ильич, как известно, был не только вождем Октябрьской революции и основателем первого в мире социалистического государства, но и величайшей личностью нашей эпохи. Время до 22 апреля 1970 года в работе нашего общества можно с полным основанием назвать ленинским годом.

Так заявила секретарь общества «Швеция—СССР» Ирья Странд советским журналистам. Она подробно рассказала об обширной программе, разработанной шведскими друзьями в связи с ленинским юбилеем.

— Правление общества акцентирует внимание шведской общественности на роли В. И. Ленина в подготовке и проведении Октябрьской революции, разработке и воплощении в жизнь программы строительства социализма, на значении идей ленинизма для международного рабочего движения. В период с 1905 по 1917 гг. В. И. Ленин много раз посещал Швецию. Естественно, мы намерены уделить много внимания контактам Ленина с руководителями шведского рабочего движения и другими политическими деятелями.

Все эти темы будут освещаться в цикле лекций, с которыми перед шведской аудиторией выступят как наши, так и советские ученые, приглашаемые в Швецию.

В феврале 1970 года в Стокгольме намечено провести Ленинскую неделю. Ее главная цель — знакомство общественности с тем, как в Советском Союзе осуществляются на практике ленинские идеи в политической, социальной, культурной и других областях. В дни Недели в одном из крупнейших залов города состоится выставка литературы, документов и фотографий, посвященная вождю пролетариата. На ней будут представлены и материалы о пребывании Владимира Ильича в Швеции, воспоминания о нем шведских граждан.

К этому времени на прилавках книжных магазинов должна появиться книга «Ленин и страны Севера», которую сейчас готовит ветеран шведского рабочего движения Густав Юханссон.

Кульминацией ленинского года явится торжественный вечер, который состоится 22 апреля в одном из крупнейших залов Стокгольма. В апрельские дни большая группа членов общества посетит колыбель Октябрьской революции—Ленинград.

А. ДУМОВ,
соб. корр. АПН.

Стокгольм.
(По телефону).

ЗАЯВЛЕНИЕ КОМПАРТИИ АРГЕНТИНЫ

БУЭНОС-АЙРЕС. Введение осадного положения и политические репрессии в Аргентине свидетельствуют о провале политики диктатуры во всех областях и о слабости военного правительства, говорится в опубликованном здесь заявлении Центрального Комитета Коммунистической партии Аргентины.

Забастовка, объявленная 1 июля в знак протеста против наступления олигархии на интересы трудящихся, отмечается в заявлении, явилась «новым красноречивым доказательством глубокого и всеобщего возмущения рабочего класса и аргентинского народа террористической, антинародной, антинациональной политикой правительства».

Компартия осуждает репрессии против рабочего движения, его лидеров, прогрессивных общественных и политических сил, а также попытки правительства углубить раскол в профсоюзном движении путем оказания покровительства тем деятелям, которые идут на сговор с ним.

В заключение компартия призывает добиваться координации и единства действий всех демократических и народных сил. «Только таким образом, — подчеркивается в заявлении, — будет возможно найти выход из создавшегося положения в интересах всего аргентинского народа».

(ТАСС).

НА АУКЦИОНЕ ФАШИСТСКИХ «РЕЛИКВИЙ»

МУНДИР эсэсовский (поношенный) — 60 марок.

Мундир генерала (почти новый) — 235 марок.

Парадная униформа капитана гвардейского полка «Великая Германия» (изрядно поношенная) — 350 марок.

Гимнастерка сержанта «СС» с эмблемой «мертвая голова» — 100 марок.

Пара (дырявых) ботинок солдата «Африканского корпуса» Роммеля — 25 марок.

Таков далеко не полный перечень «реликвий», которые были распроданы недавно на аукционе в Мюнхене.

Широко разрекламированные «товары» были выставлены в залах отеля «Байришер хоф» под вывеской «Реликвии тысячелетнего рейха». Съехавшиеся из ряда капиталистических стран любители нацистской экзотики долго торговались из-за фашистских пуговиц со свастикой, сигар, которые курил сам рейхсмаршал Геринг, биноклей вояк из «Африканского корпуса» и прочего хлама гитлеровцев.

Мюнхенский аукцион — обычное явление в сегодняшней западногерманской действительности, еще одно из многочисленных свидетельств усиления опасности неонацизма в ФРГ.

(ТАСС).

МОЖНО ЛИ ЦИНИЧНЕЕ?..

Когда один из узников фашистских концлагерей, принимавший участие в борьбе испанских республиканцев против Франко, обратился в боннское министерство труда с просьбой назначить ему пенсию, он получил решительный отказ. Этот человек снова написал письмо в министерство и с возмущением отметил, что находится сейчас в гораздо худшем положении, чем бывшие служащие отборного гитлеровского «Легиона Кондор», на совести которых разрушенные испанские города и тысячи погибших граждан. Сегодня в ФРГ они получают приличные пенсии. Ответ министерства был по-чиновничьи краток: «Бывшие военнослужащие «Легиона Кондор» получают пенсии, потому что гражданская война в Испании служила испытанием боевой силы немецких войск. Борцы интербригад, сражавшихся против Франко, не имеют на это права, поскольку не существовало никакой связи между этой службой и немецкими военными интересами».

Этот вопиющий факт не единичен, но он очень показателен: сегодня высокопоставленные чиновники гитлеровского государства, генералы и офицеры вермахта, фашистские судьи и прокуроры получают огромные суммы в виде жалованья и пенсий. У некоторых из них пенсия достигает 2.700 марок в месяц. Доброхоты из Бонна дошли до того, что выплачивали денежные компенсации нацистским преступникам, которые, отбыв сроки в тюрьмах различных стран, вернулись в ФРГ.

Недавно западногерманский писатель Пауль Шаллюк в профсоюзной газете «Вельт дер Арбайт» заявил, что за последние 20 лет бывшие нацисты выкачали из боннской казны более 30 миллиардов марок. Юридической основой для этого служит пресловутый закон 131, который регулирует порядок использования в боннской государственной машине бывших гитлеровских чиновников и военнослужащих вермахта. Этот закон неоднократно дополнялся. В частности, в нем появился раздел о том, что «время военного плена и интернирования учитывается как время службы». На практике это означает, что «бывшие», которых под давлением общественности не удалось устроить в боннский аппарат в прежнем качестве, «по крайней мере» получили большую пенсию.

Вместе с тем положение тех, кто боролся против нацизма или являлся его жертвой, сегодня гораздо хуже в ФРГ, чем у бывших палачей. Даже те, кто сумел добиться пенсии, по словам одного кельнского адвоката, практикующего по таким делам, «получают не более двухсот марок в месяц». Другой известный адвокат из Франкфурта считает, что «80 процентов бывших заключенных концлагерей получают не больше 159 марок в месяц».

Но даже эти ничтожные суммы антифашисты получили лишь в результате многолетних судебных процессов. А многие тысячи жертв гитлеризма до сегодняшнего дня не получают ни единого пфеннига.

В заключение, хотелось бы привести еще один красноречивый пример. Резе, бывший судья гитлеровского «народного суда», виновный в массовых казнях, получил за последние годы из казны ФРГ 270 тысяч марок. Причем, приободрившись после оправдания, вынесенного ему в ходе судебного процесса, он осмелился даже выразить недовольство: часть его поступлений из казны была задержана, и поэтому теперь он хочет получить еще и эту сумму. 5 мая 1944 года Резе осудил одного из патриотов — Отто Циннекера на смертную казнь якобы за «предательское покровительство врагу». Основанием послужили критические высказывания Циннекера в адрес руководителей третьего рейха. Циннекер остался жив — его спас разгром фашизма. Но... до сегодняшнего дня он не получил ни одного пфеннига!

Готфрид МЕТЦЛЕР.
(АПН—Панорама ГДР).

КОММЮНИКЕ КОМАНДОВАНИЯ ПАТРИОТИЧЕСКИХ СИЛ ЛАОСА

ХАНОЙ. Верховное командование Народно-освободительной армии Лаоса опубликовало коммюнике о победе патриотических вооруженных сил и народа в период сухого сезона с ноября 1968 г. по июнь 1969 г., сообщает агентство ВИА, ссылаясь на агентство печати Освобождение.

Перейдя в оборону на всех фронтах в Лаосе, американские империалисты и их марионетки упорно стараются осуществить свои агрессивные замыслы, говорится в коммюнике. Они дополнительно доставили в Лаос много советников и военнослужащих США, Таиланда и Южного Вьетнама, оружия и военных материалов. Тем самым они намеревались хотя бы частично вернуть себе утраченную инициативу в Лаосе и не допустить дальнейшего ухудшения своего военного положения в условиях бурного наступления патриотов.

С другой стороны, Соединенные Штаты подняли свою воздушную войну на беспрецедентный уровень, увеличив число самолетовылетов в период сухого сезона в пять раз, а самолетовылетов бомбардировщиков «В-52» — в 10 раз по сравнению с данными за весь 1967 год. Американские самолеты подвергали ожесточенным бомбардировкам многие населенные районы в свободной зоне, разрушая сотни деревень, города и селения, сжигая школы, больницы и пагоды и убивая сотни мирных граждан.

В районах, находящихся под их контролем, они лихорадочно проводили программу «умиротворения», загоняя население в концентрационные лагеря, отмечается в коммюнике.

По неполным данным, за 200 дней боев Народно-освободительная армия Лаоса во взаимодействии с патриотическими нейтралистскими вооруженными силами провела 1.368 операций, вывела из строя почти 12 тысяч солдат противника, уничтожила или захватила 103 военные автомашины, сбила или повредила на земле 284 американских самолета и захватила или уничтожила большое количество оружия и других военных материалов.

(ТАСС).

ГУМАННЫЙ АКТ

ХАНОЙ. Здесь распространено сообщение агентства ВИА, в котором говорится, что, исходя из гуманной политики правительства ДРВ, главное политическое управление Вьетнамской народной армии в связи с национальным праздником США — Днем независимости — приняло решение освободить трех американцев, захваченных в Северном Вьетнаме. Американцам, захваченным в ДРВ, разрешено также получить посылки от их семей.

(ТАСС).

СТАРЫЙ ДРУГ

На моральные темы

НИКОЛАЙ В. был приглашен в суд в качестве свидетеля. На вопрос судьи, знает ли он обвиняемого, ответил:

— Он — мой друг.

— Какой же вы ему друг, — возразил судья, — если вы могли, но не удержали его от преступления?

— Я боялся его обидеть.

Как и многие другие молодые люди, Николай В. спутал приятельские отношения с понятием о дружбе. Выпили вместе — вот и друзья.

...В инструментальном цехе Алтайского тракторного завода работали два инженера. Представить себе людей более различных невозможно. Семен Григорьевич был высок, белокур, голубоглаз и немногословен, Иван Петрович — невысок, смугл, с цыганскими глазами и вечно блуждающей в уголках губ улыбкой. Семена Григорьевича окружали строгий порядок, элегантный почерк серьезнейшего отношения к делу и почтительное, искреннее уважение. Вокруг Ивана Петровича хороводились шутливые присказки, взрывы смеха и изобретательские находки.

За много лет их работы никто и никогда, даже на самых бурных собраниях, не посмел упрекнуть в чем-либо ни того, ни другого. Потому, что они делали для завода все возможное и невозможное, и это видели все. Лишь два человека могли найти и находили изъяны в их работе — они сами.

Поднимется Семен Григорьевич, дождется абсолютной тишины и вдруг скажет:

— Тут Ивана Петровича совсем не упоминали... Зря. По его милости мы остались на два часа без чертежей.

Иван Петрович краснеет, но и не оправдывается. Собрание ему сочувствует. Не один же он в отделе! Но если Семен Григорьевич говорит, не зря значит...

В свою очередь Иван Петрович в долгу не оставался. Встанет на собрании, его улыбка, кто ее знает как, а уж на всех лицах отражается. Один Семен Григорьевич по-прежнему невозмутим.

— Забегал, — говорит Иван Петрович, — в механический, где работают инструментом, созданным на пролете Семена Григорьевича, а он всего по одной смене выдерживает...

Семен Григорьевич отмалчивается, лишь бледность скользит по худощавому лицу.

На работе они были между собою на «вы», вежливые и предупредительные.

ВПЕРВЫЕ встретились они еще на строительстве Харьковского тракторного. Оба рыли котлованы для фундамента тяжелыми от сырой глины лопатами.

— Эй, дохляк! — окликнул тогда еще молодой Иван Петрович такого же молодого Семена Григорьевича. — Может, перекурим?

Семен Григорьевич глянул на него с высоты своего роста и не ответил. Работал он мощно, словно экскаватор, и, похоже, вовсе не уставал. Иван Петрович обозлился почему-то, подумал: «Если так, посмотрим, кто первый сдастся», — и, стиснув зубы, поднажал. Беспричинное его зло быстро прошло и пробудилось уважение к Семену Григорьевичу — он работал до конца урочного времени без остановок.

После работы познакомились. Оба, оказалось, пришли на строительство из деревни с тайной мечтой попасть на рабфак и стать инженерами. Это их сблизило окончательно. Они поселились в бараке рядышком, вместе добывали учебники, вместе поступили в институт. Семен Григорьевич полюбил неунывающего своего товарища, Иван Петрович не мог обходиться без спокойно-рассудительного голоса Семена Григорьевича, надежность каждого слова которого подтверждалась делами. Они стали неразлучны.

Дружба, как и любовь, начинается с взаимной симпатии. Как и любовь, она ведет к испытаниям.

Иван Петрович и сейчас человек редкой внешности, а тогда он был просто красавцем. И когда он полюбил, ничто, казалось, не могло помешать ему жениться на девушке, которая, как, впрочем, и многие другие, давно заглядывалась на него. Так бы, наверное, и случилось, если бы Иван Петрович не заметил, что Семен Григорьевич тоже любит ее же. Что уж там творилось в его душе, про то знает он один, только ни та девушка, ни Семен Григорьевич ничего не заметили. Иван Петрович их познакомил, приоткрыл друг дружке, окрашивая достоинства того и другого своей любовью, и громче, и веселее всех кричал на свадьбе традиционное «горько!», хотя горько-то было по-настоящему ему одному. Лишь несколько лет спустя Семен Григорьевич со слов жены узнал, что Иван Петрович ухаживал за ней, и понял, почему, — было время, — взгрустнул его неунывающий товарищ, почему он так и не женился.

НО НИЧТО не изменилось в их отношениях. Они по-прежнему сиживали вечерами за шахматами, спорили о внешней и экономической политике, копались в чертежных набросках, сделанных неутомимой рукой Ивана Петровича. (Всякое новое изобретение или усовершенствование Иван Петрович считал необходимым обсудить с Семеном Григорьевичем). И если изменения какие-то и происходили, то шли они вглубь, еще более сближая друзей.

Однажды Иван Петрович готовил к установке новый тяжелый штамп собственного изобретения, а Семен Григорьевич, как всегда, присутствовал при испытании, проводимом другом. Штамп вдруг медленно скользил по стеллажу внизу, Иван Петрович этого не видел: он стоял спиной к штампу. Семен Григорьевич бросился к нему, оттолкнул, но оттолкнулся и сам — к штампу, и очнулся лишь месяц спустя в больнице с переломанным позвоночником, навсегда сделавшись инвалидом. Иван Петрович сидел у его постели, закутанный в белый халат. Он так и просидел возле его постели все вечера и ночи, засыпая на стуле лишь по нескольку часов за ночь, и в эти часы Семен Григорьевич без помех глядел в его усталое, осунувшееся лицо.

Семену Григорьевичу записали инвалидность первой группы. Он не имел права вставать, делать резких движений, а о работе не могло быть и речи. Иван Петрович первый восстал против этого. Он сконструировал для Семена Григорьевича специальный корсет и поднял его на ноги. Они по-прежнему стали ходить на работу вместе.

ПОТОМ ОНИ вместе эвакуировали родной завод в прежде никогда не слышанный ими Рубцовск, вместе устанавливали оборудование в бывших складах «Заготзерно».

Тогда-то и заметил Иван Петрович, что Семен Григорьевич примеряется перенести к стене станину с помощью тельфера. Опытный взгляд инженера сразу отметил рискованность этого мероприятия: тонкий трос вряд ли мог выдержать такую тяжесть. Но он понимал и необходимость риска. Людей не было, а станок нужен был позарез. И обязательно на том месте — у стены.

Иван Петрович подошел как ни в чем не бывало.

— Вас, Семен Григорьевич, начальник цеха приглашает, — соврал, не моргнув глазом. — Злой очень. Видно, нагоняй готовит.

Семен Григорьевич, никогда не заставлявший ждать себя, тут же отправился в другой конец цеха, где его будто бы ждал начальник, а Иван Петрович взялся за пульт тельфера. Станина медленно поползла вверх, потом — к стене, Иван Петрович словно бы тянул ее на себя, — иначе нельзя было подступиться, — и в тот момент, когда Иван Петрович уже включил спуск и станина, почти прижимая его к стене, стала опускаться, трос не выдержал. На этот раз у его больничной кровати дежурил Семен Григорьевич, только в отличие от Ивана Петровича не шутил, а холодно цедил сквозь зубы: «Жить, конечно, можно и без ноги, сейчас на протезах модно прыгать, но ведь голову протезом не заменишь...».

Он не мог простить Ивану Петровичу его хитрости, а себе — доверчивости. Если бы не отошел, ничего бы с Иваном Петровичем не случилось. Ведь переносить станину он взялся бы сам...

Всю жизнь они прошли рядом, поддерживая, одергивая и поднимая друг друга. И никто никогда не слышал, чтоб они назывались друзьями. Но они — настоящие друзья, сумевшие донести дружбу до седин. И если мы не называем их подлинных имен, то только потому, что дружба эта настолько человечна и интимна, что выставлять ее напоказ им было бы оскорбительно и грустно.

ДРУЗЬЯ О ДРУЖБЕ не говорят. Дружбой не козыряют. Ведь дружба целомудреннее самой любви — в ней не объясняются. Она взыскательнее любого другого чувства, объединяющего людей. Она требует к себе не только самого бережного отношения, но и благородства.

Подлый человек не может стать другом — первая же беда заставит его умыть руки: ты — сам по себе, я — сам по себе. Собутыльник не перерастет в друга — нормальные люди не вылезают из горлышка бутылки, как и верблюды не ходят сквозь игольное ушко. Картежник, рассматривающий партнера сквозь мизеры, не отличается от базарного торгаша, мечтающего сорвать куш побольше. Друзья приобретаются только взаимной платой мыслей, чувств и поступков.

Хорош тот человек, который может сказать себе: у меня есть друг. Во сто крат счастливее тот, кто знает, что у него есть старый друг.

Пусть каждый молодой друг станет в свое время старым другом. От этого мы станем духовно богаче, и слова человек человеку — друг приобретут для нас еще более конкретный и дорогой смысл.

М. КАШНИКОВ.

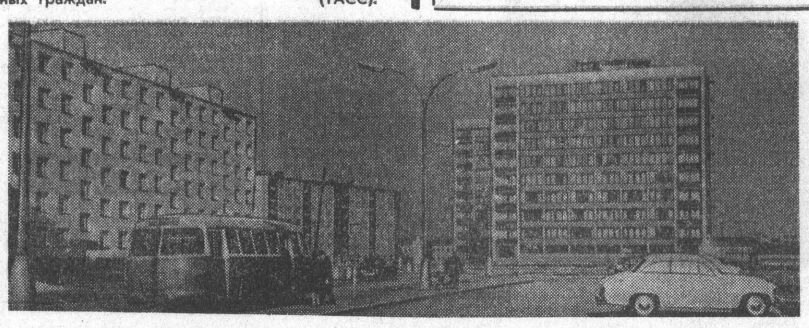

● Пльзень — пятый по величине город Чехословакии — продолжает расширять свои границы. К 1970 году только в одном южном районе Бору будет построено 2.700 квартир, несколько магазинов, школ, детских садов и яслей.

НА СНИМКЕ: жилые дома в новом городском районе Бору.

Фото ЧТК—ТАСС.

ЛИТЕРАТУРА И ИСКУССТВО

Петр СТАРЦЕВ

Рассказ-быль

МУЖЧИНА

МАТЬ не вошла, а как-то обессиленно ввалилась в хату, сдернула с головы старую шаленку и, как была, в телогрейке, со снегом на валенках, опустилась на лавку у стола.

— О, господи, да что же это такое? Опять немцы вернулись.

Мишка, лежавший под отцовской шубой на остывшей печи, промолчал: еще сердился на мать, что закрыла в хате на замок, как маленького. Колька Спицын и Ванька Семигляд уже, наверное, шастают по всему селу, приглядывая, где бы что стащить у немцев из оружия. Собирать оружие просил ребятишек бывший агроном колхоза Закрутин. Кому оно шло — Мишка и его друзья догадывались.

Мишка и дальше молчал бы, да мать принялась плакать. А раз плачет, значит, и ей невтерпеж. Мишкина мать не то, что другие деревенские бабы: те голосят и в горе, и в радости, а другой раз просто так, если «душа отсыреет». Сколько помнится Мишке, мать и плакала-то всего несколько раз: когда провожала отца в армию, как получила похоронную да еще совсем недавно оттого, что староста свел со двора их Зорьку.

Вспомнив все это, Мишка почувствовал, что и у него начинает «отсыреть душа», и грубовато, ломающимся баском прикрикнул по-отцовски:

— Ну чего ты? Пришли—уйдут!

Что фашисты скоро уйдут, говорило все село: турнули же их прошлой зимой от Сталинграда. А теперь вот из-под Белгорода день и ночь гул слышится.

— Теперь уж насовсем турнут их, — добавил Мишка.

— Скорей бы, мочи нет, — вздохнула мать. — Говорят, Константина Петровича и еще кого-то повесили. Я не пошла смотреть.

— Закрутина?! — дернулся из-под шубы Мишка. — За что?

— За связь с партизанами будто.

Мишка спрыгнул с печи, надернул шубейку, сунул ноги в валенки.

— Куда?! — вдруг озлилась мать. — Я тебе пойду! Мало мне одного горя за отца...

Мишка потоптался, подошел к окну, уже начавшему синеть, вздохнул. Матери не скажешь, кем для него был Закрутин, еще больше переполошится.

Мишка щепал лучину, тайком смахивая со щек горячие слезинки. Полуобернулся к матери, попросил:

— Спички надо...

Мать достала их из сундука, где у них хранилось самое ценное: стакана два соли, мешочек крупно смолотой кукурузной муки, лук и ложки две сахарину.

Пока Мишка растапливал печь, мать успела намыть картошки, поставила на плиту чугунок и принялась замешивать тесто для лепешек.

В сенях гулко затопали сразу несколько человек. Мать замерла, забыла даже стряхнуть с рук тесто. Дверь рывком распахнулась, в избу с автоматами наперевес ввалились два немецких солдата, а за ними офицер с нашивками обер-лейтенанта. Один из солдат наставил автомат на Мишку с матерью, другой заглянул в чулан, в горницу, буркнул что-то по-немецки. Офицер, даже не взглянув на хозяев, прошел в горницу, начал раздеваться. За ним вошли туда солдаты.

Мишка и мать встретились взглядами. «Уходить будем?» — кивком головы спросил Мишка.

Скованно, казалось, в забытьи, продолжая месить тесто, она шопотом ответила:

— Может, не выгонят... Подождем.

Через несколько минут в кухню вышел офицер, уже в одной нательной рубахе.

— Вода... Мить, — показал он на руки и умывальник.

Мишка подбежал к ушату с водой, но мать отстранила его, налила горячей из чайника. Офицер, насвистывая марш, начал умываться.

Мать стояла наготове с чистым полотенцем, но офицер, словно не замечая ее, прошел в горницу. Умылись и солдаты. Последний мимоходом заглянул в чугунок, поморщился от запаха—картошка была приморожена, взял из шкафчика стаканы и тоже ушел, прихватив и лампу.

— Пронесло пока, — вздохнула мать. — Зажги, сынок, коптилку.

Стараясь не стукнуть чем-либо, мать пекла лепешки и прислушивалась к тому, что делается в горнице. А там становилось шумнее, запиликала губная гармошка.

— Уйти бы, мам. Напьются... — заикнулся Мишка.

— Пускай пьют, — думая о чем-то своем, машинально ответила мать.— Может, это и лучше.

Молча, торопясь, поужинали.

— Спать будем? — спросил Мишка.

— Надо бы пальто отцово взять укрываться.

Пальто было в горнице, и Мишка замялся.

— Сходи, авось, не тронут...

Мишка приоткрыл створку, заглянул. Немцы сидели вокруг стола. Кителя распахнуты, на столе — банки консервов, хлеб, бутылки. От запаха колбасы и консервов у Мишки даже закружилась голова.

— Иван, комм гер!

Ослушаться было нельзя, и Мишка нехотя подошел к столу. Офицер протянул почти полный стакан желтоватого вина.

— Пией, Иван!

— Не умею, не пью, — замотал головой Мишка.

Офицер коротким движением руки выплеснул вино ему в лицо. Пока Мишка протирал глаза, гитлеровец наполнил стакан.

— Пией!

Мишка, зажмурясь, глотнул жгучую, пахнущую конфетами жидкость, поперхнулся и закашлялся. Немцы захохотали.

Выскочив из горницы, Мишка ощупью нашел ушат и выпил чуть не ковш воды.

— Говорил тебе, уходить надо.

Мать строго заглянула ему в глаза.

— Много они вылакали?

«Нашла о чем спрашивать, — даже рассердился Мишка. — Будто о их здоровье беспокоится».

— Черт их знает... Три бутылки на столе...

Он залез на печь, с головой укрылся полушубком.

Проснулся он внезапно, будто кто ему шепнул: «Не спи». Заглянул вниз и замер от изумления. Мать, по-мужски расставив ноги, стояла посреди кухни с автоматом в руках. Дуло его было направлено в полуоткрытую дверь комнаты и ходило ходуном. На столе — еще один автомат, пистолет и планшет офицера.

— Мамка, ты с ума сошла?! — испуганно прошептал Мишка.

Она посмотрела на него как-то отчужденно, словно не узнавая.

— Слезь...

А когда он, внутренне леденея, подошел, она кивком головы указала на оружие.

— Сможешь?

Но ее страх уже передался сыну.

— Н-н-не, мамка, не могу...

— Я тоже, — опустила она автомат.

Так они, близкие к обмороку, стояли посреди кухни, может, минуту, может, час. Из горницы доносились посапывание, негромкий храп.

Первой очнулась мать, вздрогнула, как от озноба, и горячо, даже исступленно зашептала:

— Мишенька, это же враги, враги!.. Может, они отца нашего!.. Ты же мужчина, пятнадцать лет тебе...

Рожок и шейка автомата были горячими от рук матери, обжигали Мишкины ладони...

После Мишка не помнил, как выскочил из хаты, как очутился за селом в безлюдном, заснеженном поле. Под шубейкой топорщился планшет офицера, карман оттягивал пистолет. Смутно припоминал лишь, что долго бежал сперва по целику, потом по какой-то дороге, пока не выбился из сил. Остановился, перевел дух и осмотрелся. Справа, неподалеку, — лесок, темный, прихмуренный. Слева угадывались в свете луны берега речушки. С трудом узнал дорогу на Старый Оскол, по которой не раз ездили они с отцом на ярмарку в город. Там живет Егор Матвеевич, материн брат и Мишкин дядя.

Но, постой, почему он, Мишка, один, без матери? Да, после всего она прошептала ему: «Беги к нашим». Куда ж бежать? Нашими мать называла и свою сестру Марфу, жившую на окраине села, и дядю Егора, а все деревенские — Красную Армию. До Старого Оскола чуть ли не тридцать километров... Может, мать имела в виду тетку Марфу?

Мишка оглянулся. Запад тонул во тьме, жуткой и тревожной. Села уже не было видно, даже лай собак не слышался.

Дерево ли от мороза треснуло, или где далеко хлопнул выстрел, но Мишка испуганно вздрогнул, заозирался. Из лесу вроде бы выползало что-то большое и темное, тени от кустов полыни на обочине подозрительно зашевелились. Мишка всхлипнул и припустился по дороге что есть духу.

Он то мчался наперегонки с луной, когда дорога шла лесом, то с маху падал с обрывистых берегов речушек, преграждавших путь, карабкался, взбираясь на противоположные склоны, и снова бежал, подгоняемый страхом одиночества, преследуемый призраками теней, в каких чудились ему немцы.

УТРОМ ЕГО, полузамерзшего, без сознания, поднял на окраине Старого Оскола солдатский патруль.

Было нестерпимо больно, когда кто-то назойливый мял и растирал его руки, тормошил, что-то спрашивая. Мишка ругался, отмахивался и пинался, не желая уходить из теплого сна. Потом, когда стало совсем невмоготу, открыл глаза. Первое, что он увидел, — это чье-то плечо и на нем погон. Взвизгнул, рванулся, сунул руку в карман и, не нащупав там пистолета, понял, что влип.

— Ишь, какой шустрый, — послышался незлобивый женский голос.

С глаз вроде спала пелена, и Мишка увидел женщину в военном, с пятиконечной звездочкой на шапке.

— Ну, что переполошился, что? — участливо спрашивала женщина.

— Погоны... Я думал — немцы...

— Ты что, нездешний, не видел погон?

— Из Свиридовки я...

— Бредит, — сказал кто-то со стороны мужским голосом. — Свиридовка далеко и еще под немцами.

— Из Свиридовки, — упрямо повторил Мишка и скосил глаза.

За столом сидел пожилой военный в каракулевой папахе и тоже при погонах с двумя большими звездами.

— От немцев я убег... Троих мы с мамкой...

Мишка не договорил, усомнившись в правдивости своих слов. И долгая, жуткая ночь, и то, что произошло в их хате, теперь показалось ему дурным сном. Бывало же с ним так: увидит что во сне, проснется и думает, что было все на самом деле. Он поискал глазами планшет — его не было, как не было в кармане пистолета.

— Так что вы с мамкой? — спросил военный.

— Ничего, — насупился Мишка и отвернулся, чтобы не видеть насмешливых глаз. Но в бок уперлось что-то твердое и плоское.

— Вот он, вот! — почти закричал Мишка, показывая военному планшет.

— Интересно, — промолвил военный, отходя к столу. Он вынул из планшета какие-то бумаги, одну из них развернул и торопливо забегал по ней глазами. На миг оторвался, спросил:

— Когда этот планшет попал к тебе, мальчик?

— Сегодня... Нет, вчера вечером. Я всю ночь бег...

— Вот что, лейтенант Иванов, оставляю его на вашу ответственность. Накормить и все такое... Я в штаб.

Военный торопливо вышел, а женщина спросила:

— Как тебя звать, мальчик?

— Мишкой. Мне уже пятнадцать лет...

— Понятно, уже взрослый. Как же ты перешел через боевые охранения немцев и наше?

Мишка подумал и честно признался:

— Не знаю. Не видел я никого.

— Ну ладно, Миша, пойдем на кухню, позавтракаем.

— Пойдем, — согласился Мишка. Хотел встать, но повернулся на бок и вдруг невесомо поплыл над бескрайним, заснеженным полем. А рядом плыла и никак не могла уплыть вперед луна. Плыла и улыбалась лицом матери. Шептала: «Ты же мужчина, Миша, тебе пятнадцать лет».

ВТОРОЙ НОМЕР АЛЬМАНАХА «АЛТАЙ»

Вышел в свет второй номер литературно-художественного и общественно-политического альманаха «Алтай». Первые страницы в нем занял рассказ Анны Киселевой «К Ильичу», написанный к столетию со дня рождения Ленина.

В альманахе опубликованы еще девять рассказов— «История одной любви» Л. Квина, «Солдат и бакенщик» Н. Черкасова, «Ожидание» И. Олиферовского, «Любовь и жердь» Л. Мерзликина и другие. Большой очерк А. Баздырева «Взлет» посвящен прославленному хлеборобу Алтая Семену Пятнице.

«В старом Барнауле»— так называются воспоминания Адриана Митрофановича Топорова, автора уникальной книги «Крестьяне о писателях». Тема воспоминаний — жизнь барнаульцев накануне революции и в первые годы Советской власти.

ТЕАТРАЛЬНАЯ НЕДЕЛЯ

НАША АФИША

В помещении краевого театра драмы продолжаются гастроли Новокузнецкого государственного драматического театра имени Серго Орджоникидзе. На предстоящей неделе с 5-го по 11-е июля театр покажет пьесы «ДЕСЯТЬ СУТОК ЗА ЛЮБОВЬ», «ДЕЛО, КОТОРОМУ ТЫ СЛУЖИШЬ», «АЛЕНЬКИЙ ЦВЕТОЧЕК», «ДОН ХИЛЬ — ЗЕЛЕНЫЕ ШТАНЫ», «Я—СЫН ТРОИХ», «СОХРАНИ МОЮ ТАЙНУ». Театр будет работать в Барнауле до 10 августа.

Возвращается с гастролей Барнаульский драматический театр. Следующая его встреча — с сельскими тружениками края, которые увидят пьесы «МОРЯКИ» и «В НОЧЬ ЛУННОГО ЗАТМЕНИЯ».

На предстоящей неделе в Барнауле состоятся концерты, в которых примут участие заслуженная артистка РСФСР Нина Исакова (меццо-сопрано), солист Государственного Большого театра СССР Станислав Фролов (бас) и секстет артистов оркестра этого театра.

П. ЛЮБИМОВ.

В Барнауле проходят гастроли Новокузнецкого государственного драматического театра им. Серго Орджоникидзе. Барнаульцы уже посмотрели спектакль «Иванов» по пьесе А. П. Чехова. Вчера гости показали комедию Б. Рацера и В. Константинова «Десять суток за любовь».

На снимках: сцены из спектакля «Десять суток за любовь».

Поэтическая рубрика

ТАЛЬЯНКИ

Ох и суматошная гулянка!
Разговоры, песни вперебой...
Две неугомонные тальянки
Спорят целый час между собой.
Первая поет про клен опавший,
А вторая в яблоневый сад.
То подгорной,
то задорным маршем
Зазывает хлопцев и девчат.
И какая звонче — та ли, эта —
Тут попробуй вот определи.
Лучше б сели рядом да дуэтом
Разговор о дружбе повели.
Мы подпели б,
дружно бы подпели,
Так спелели бы в хоре голоса,
Чтобы стекла
в избах зазвенели,
Изумленно вздрогнули леса;
Речка стихла,
замолчали птицы,
Ветер бы свой бег остановил...
Эй, тальянки,
хватит вам сердиться,
Заводите песню о любви!

Г. ВОЛОДИН.

г. Новоалтайск.

СЫНУ

Заросший ежевикой берег.
А под обрывом, в камышах,
Усталая, в бурунах белых,
Звенит уздечкою Иша.
Сидим с тобою у палатки.
Уха вскипает в котелке.
И филин ухает в распадке,
И рыба плавится в реке.
В пакете рваном соль отволгла.
В кустах пофыркивает конь...
Чтоб сказка длилась долго-долго,
Подбросим хворосту в огонь!
Гляди и слушай до рассвета,
Чтобы в дороге сквозь года
Не позабыть и берег этот,
И эту землю никогда.

Г. КОНДАКОВ.

г. Горно-Алтайск.

ЛЕБЯЖЬЕ

Зовут село довольно романтично.
Иной смеется: — За какую честь?..
А мне оно, Лебяжье, так привычно,
Что кажется и лебеди в нем есть.
А нет, так были. С озера когда-то
Будили криком темные леса.
С годами их, отшельников крылатых,
Людские распугали голоса.
А может, так оно с тех пор зовется,
Когда в селе кому-то из людей
Березовые журавли колодцев
Увиделись, как шеи лебедей.
Другой заметить мог, что утром хаты,
Высматривая солнце из снегов,
Как лебеди на волнах, франтовато
Покачивают шеями дымков.
За старое держаться не пристало.
В Лебяжьем хаты старые снесут.
И башенные краны над кварталом,
Как в клювах, окна к небу понесут.

В. ПОКАТОВ.

СПОРТ

ФУТБОЛ

КЛАСС «Б»

В последних турах чемпионата страны по футболу среди команд класса «Б» шестой зоны произошли некоторые изменения в лидирующей группе. Только киселевский «Шахтер» продолжает уверенно возглавлять таблицу. Но его догнали футболисты Тетюхе.

По четыре игры на своем поле провели алтайские команды. Рубцовские торпедовцы одержали победы над футболистами Канска и Усолья-Сибирского и свели вничью встречи с командами Братска и Ангарска.

Бийский «Прогресс» выиграл у футболистов Братска, потерпел поражение от команды «Химик» и свел вничью матчи с коллективами Канска и Ангарска.

Вот результаты последнего тура: «Строитель» (Хабаровск) — «Рыбак» — 1:0, «Строитель» (Биробиджан) — «Гранит» — 0:2, «Амур» — «Авангард» — 1:2, «Горняк» — «Сахалин» — 0:2, «Урожай» — «Локомотив» — 3:0, «Шахтер» (Прокопьевск) — «Металлург» — 0:2, «Шахтер» (Киселевск) — «Мотор» — 1:0, «Спартак» — «Химик» — 0:0.

Сегодня—очередной тур. Бийский «Прогресс» играет в Новокузнецке, а торпедовцы — в Междуреченске.

Сейчас турнирная таблица зоны выглядит так:

	И	В	Н	П	Р—М	Оч.
1. «Шахтер» (К)	15	10	2	3	20: 7	22
2. «Гранит» (Т)	16	7	8	1	20:10	22
3. «Металлург» (Нк)	15	7	7	1	13: 3	21
4. «Рыбак» (Н)	16	9	2	5	20:12	20
5. «Авангард» (Комс)	16	8	4	4	14: 9	20
6. «Торпедо» (Р)	14	8	3	3	29:14	19
7. «Шахтер» (П)	15	5	8	2	10: 5	18
8. «Амур» (Бл)	15	5	6	4	9: 5	16
9. «Сахалин» (ЮС)	16	7	2	7	17:16	16
10. «Урожай» (К)	15	5	5	5	20:18	15
11. «Строитель» (Х)	15	4	7	4	11:12	15
12. «Мотор» (Мр)	15	3	8	4	7: 6	14
13. «Пурсей» (Бр)	15	4	5	6	11:13	13
14. «Прогресс» (Б)	15	4	5	6	12:16	13
15. «Старт» (Ан)	15	2	9	4	11:15	13
16. «Локомотив» (А)	15	2	8	5	10:15	12
17. «Химик» (У)	15	3	6	6	6:13	12
18. «Спартак» (Нс)	14	2	5	7	6:17	9
19. «Строитель» (Бб)	15	2	3	10	5:20	7
20. «Горняк» (Рг)	15	2	1	12	5:30	5

В. ГОРДОН.

КЛАСС «А»

Сообщаем результат матча СКА (Хабаровск)—«Луч» — 3:0 в пользу хабаровчан.

ЗРИТЕЛИ БЫЛИ ДОВОЛЬНЫ

Как и в первом круге предварительных игр чемпионата страны, торпедовцы Москвы, отчаянно борющиеся за выход в финал, 3 июля в Лужниках сыграли вничью с одним из лидеров второй подгруппы — футболистами тбилисского «Динамо» — 0:0.

Хотя на табло и остались нули, зрители были довольны матчем, в котором при большом количестве обоюдоострых атак трудно было отдать кому-либо предпочтение.

(ТАСС).

ВЕДУТ СОВЕТСКИЕ ШАХМАТИСТЫ

СКОПЛЕ. После первой половины традиционного шахматного матча Югославия — СССР счет стал 11,5:8,5 в пользу гостей.

При доигрывании отложенных партий первого и второго туров экс-чемпион мира Петросян проиграл Матановичу, а Холмов — вторично Куранца, Штейн выиграл у Минича. Суэтин — у Цветковича, Гуфельд победил Остоича. Вничью закончились партии Лутиков — Планинц, Васюков — Ничевский (дважды), Полугаевский — Парма.

(ТАСС).

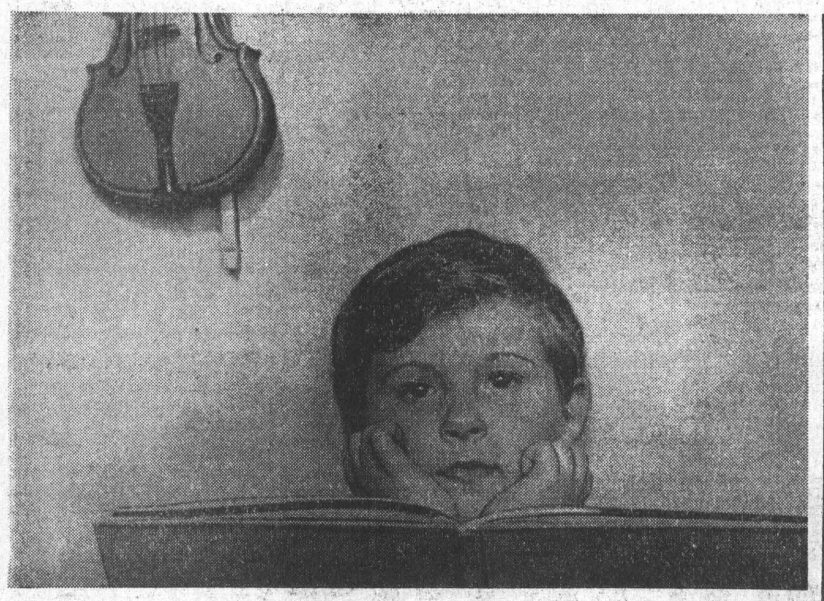

ТИШИНА.

Фотоэтюд Ю. Чернышева.

ТЕЛЕВИДЕНИЕ

Москва.
11.00 — «Новости». 11.15 — Передача для детей. 11.45 — Музыкальная развлекательная программа. 12.15 — «Ум, честь и совесть нашей эпохи». «Партия и молодежь». 12.45 — Клуб кинопутешественников. 13.45 — Для юношества. «Путь в науку». Этюды живой природы. Ответы на вопросы второго тура. 14.30 — Эстафета новостей. 15.15 — Телевизионный театр миниатюр «13 стульев». 16.20— «Новости».

Барнаул.
16.30 — Для школьников. «Марка страны Ганделупы», художественный фильм.

Москва.
18.00 — «Физкультура и спорт», телевизионный журнал. 18.30 — Новости. 18.45 — Литературный театр. А. С. Пушкин. «Граф Нулин». 19.15 — Музыкальная программа. 20.00 — «В эфире — «Молодость». «Эстафета поколений». 21.00 — Программа цветного телевидения. 22.30 — Международное соревнование по самбо на приз журнала «Дружба».

ТЕАТР

КРАЕВОЙ ТЕАТР ДРАМЫ. Гастроли Новокузнецкого государственного драматического театра им. Серго Орджоникидзе. «ДЕСЯТЬ СУТОК ЗА ЛЮБОВЬ». В 19-30.

КИНО

«РОССИЯ». «БРИЛЛИАНТОВАЯ РУКА». В 9 (для детей), 10, 10-45, 11-45, 12-30, 13-30, 14-15, 15-15, 16, 17, 17-45, 18-45, 19-30, 20-30, 21-15, 22-15. На удлиненном сеансе в 21-15 — «СЛАВА ГЕРОЯМ КОСМОСА». «НА ОРБИТЕ — КАЧЕСТВО».

«ЮНОСТЬ». «БЕЛЫЙ РОЯЛЬ». В 9, 14-45. «БРИЛЛИАНТОВАЯ РУКА». В 10-45 (для детей), 12-45, 16-30, 18-30, 20-30, 22-15.

«РОДИНА». «БРИЛЛИАНТОВАЯ РУКА». В 9-50, 10-50, 11-40, 12-40, 14-30, 15-20, 16-20, 19, 20, 20-50, 21-50. «БЕЛЫЙ РОЯЛЬ». В 9 (для детей), 13-30, 17-10, 18-10, 22-40.

«ОКТЯБРЬ». «ОДИН ШАНС ИЗ ТЫСЯЧИ». В 9-30 (для детей), 16-30, 20-30, 22-15. На удлиненном сеансе в 22-15 — «УЛИЦА НАДЕЖДЫ». «СТО ПЕРВЫЙ СЕНАТОР». В 11-15, 14-30, 18-30. Хронирально-документальный фильм «ЗАНАВЕС НЕ ЗАКРЫВАЕТСЯ». В 13-15.

«ПЕРВОМАЙСКИЙ». «СТО ПЕРВЫЙ СЕНАТОР». В 11, 13, 15, 17, 19, 21. «ОДИН ШАНС ИЗ ТЫСЯЧИ». В 10, 12, 14, 16, 18, 20, 22.

Выставка ДНХ. «МИЛЛИОН ЛЕТ ДО НАШЕЙ ЭРЫ». В 12, 14, 16, 18.

«ЧАЙКА». «БЕЛЫЙ РОЯЛЬ». В 9-30 (для детей), 11, 12-45, 16-15, 19-45, 21-30. «ОДИН ШАНС ИЗ ТЫСЯЧИ». В 14-30, 18.

Кинотеатр «ЛЕТО». (пос. Мирный). «ЗИГЗАГ УДАЧИ». В 15, 17, 19, 21.

«АЛТАЙ». «ЭТО БЫЛО В РАЗВЕДКЕ». В 15, 17, 19, 21.

Парк ЗАВОДА «ТРАНСМАШ». Вечер танцев. В 21. Открыты новые аттракционы: русские и детские качели.

КЛУБ МЕЛАНЖЕВОГО КОМБИНАТА. «24-25» НЕ ВОЗВРАЩАЕТСЯ». В 15, 17, 19, 21.

КЛУБ ЖЕЛЕЗНОДОРОЖНИКОВ. «ВОЗДУШНЫЕ ПРИКЛЮЧЕНИЯ» (в 2-х сериях). В 17, 20.

ДВОРЕЦ КУЛЬТУРЫ ХИМИКОВ. «СТРЕКОЗА». В 15, 17, 19, 21.

ПАРКИ

В парке меланжевого комбината — концерт заслуженной артистки РСФСР **Нины Исаковой** и солиста Государственного академического Большого театра СССР **Станислава Фролова** с участием секстета артистов оркестра Государственного академического Большого театра СССР.

Начало в 21 час

ПЛАНЕТАРИЙ

В воскресенье, 6 июля 1969 г. в планетарии состоятся лекции: 12.00 — «Путешествие Знайки и Незнайки вокруг Земли». 15.00 — «Антарктида — страна загадок».

ФИЛАРМОНИЯ

8 июля в 20 часов в доме политпросвещения Алтайской краевой филармония проводит концерт солистки Московского академического музыкального театра имени народных артистов СССР Станиславского и Немировича-Данченко, заслуженной артистки РСФСР **НИНЫ ИСАКОВОЙ** (меццо-сопрано) и солиста Государственного академического Большого театра СССР **СТАНИСЛАВА ФРОЛОВА** (бас).

В концерте принимают участие секстет артистов оркестра Государственного академического Большого театра СССР. Билеты продаются в кассах филармонии и в ЦУМе с 11 час. до 19 час.

Типография издательства Алтайского крайкома КПСС ПРИГЛАШАЕТ НА РАБОТУ ШОФЕРА 1—2 класса.
Обращаться: Короленко, 105, телефон 5-52-57.

Коллектив Алтайского краевого управления «Вторчермет» с глубоким прискорбием извещает о преждевременной смерти старейшего уполномоченного, члена КПСС с 1927 года **МИЛЛЕРА Матвея Ивановича** и выражает глубокое соболезнование родным и близким покойного.

ПОГОДА

Сегодня днем по краю, по данным синоптиков, ожидается малооблачная погода, без осадков, по предгорным районам слабый дождь, возможна гроза, ветер юго-западный, 5—10, по предгорным районам до 15 метров в секунду, температура 25—30 градусов тепла.

По Барнаулу — малооблачная погода, без осадков, ветер юго-западный, 5—10 метров в секунду, температура 27—29 градусов тепла.

Уровень воды в Оби в районе Барнаула вчера днем составлял 513 сантиметров над 0 графика водного поста.

Редактор **А. ПРОЗОРОВ.**

Типография издательства Алтайского крайкома КПСС, г. Барнаул, ул. Короленко, 105.

АГ 07826. 50.300
Заказ № 3642.
Тираж 175.000 экз.