ПРОЛЕТАРИИ ВСЕХ СТРАН, СОЕДИНЯЙТЕСЬ!

АЛТАЙСКАЯ ПРАВДА

Орган Алтайского краевого комитета КПСС и краевого Совета депутатов трудящихся

№ 153 (14431) • ЧЕТВЕРГ, 3 ИЮЛЯ 1969 ГОДА • Год издания 52-й • Цена 2 коп.

ЕДИНОДУШНОЕ ОДОБРЕНИЕ

Собрание Алтайского краевого и Барнаульского городского партийного актива

В областях и краях нашей страны проходят собрания партактива

КЕМЕРОВО. 1 июля здесь состоялось собрание партийного актива Кемеровской области.

С докладом об итогах международного Совещания коммунистических и рабочих партий выступил член Политбюро ЦК КПСС, Председатель Совета Министров СССР тов. **А. Н. Косыгин.**

Выступавшие в прениях горячо одобрили политическую линию и практическую деятельность Политбюро ЦК КПСС, направленные на укрепление единства и сплоченности мирового коммунистического и рабочего движения, выразили удовлетворение документами, принятыми на Совещании в Москве.

Участники собрания приняли постановление, в котором единодушно поддержали деятельность делегации КПСС на международном Совещании коммунистических и рабочих партий, внутреннюю и внешнюю политику КПСС. Труженики Кузбасса горячо одобрили усилия ленинского Центрального Комитета по укреплению могущества Советской страны, ее авторитета на международной арене, в борьбе против империализма, за мир, демократию, национальное освобождение и социализм.

Полностью одобряя постановление июньского (1969 г.) Пленума ЦК КПСС, участники собрания заверили партию, Советское правительство, что трудящиеся Кемеровской области еще самоотверженнее будут бороться за осуществление грандиозных планов коммунистического строительства.

РИГА. 1 июля здесь состоялось собрание актива Латвийской республиканской партийной организации.

С докладом об итогах международного Совещания коммунистических и рабочих партий выступил член Политбюро ЦК КПСС, секретарь ЦК КПСС **А. П. Кириленко.**

МИНСК. На состоявшемся 1 июля в Гомеле собрании актива областной партийной организации с докладом об итогах международного Совещания коммунистических и рабочих партий выступил кандидат в члены Политбюро ЦК КПСС, Первый секретарь ЦК Компартии Белоруссии **П. М. Машеров.**

ВЛАДИМИР. 1 июля здесь состоялось собрание актива Владимирской областной партийной организации. Его участники обсудили итоги международного Совещания коммунистических и рабочих партий. С докладом выступил член Политбюро ЦК КПСС, первый заместитель Председателя Совета Министров СССР **К. Т. Мазуров.**

ЯРОСЛАВЛЬ. Более тысячи коммунистов участвовали в состоявшемся здесь 1 июля собрании актива Ярославской областной партийной организации.

С докладом «Об итогах международного Совещания коммунистических и рабочих партий» выступил кандидат в члены Политбюро ЦК КПСС, секретарь ЦК КПСС **П. Н. Демичев.**

ИЖЕВСК. 1 июля в Ижевске состоялось собрание актива Удмуртской областной и Ижевской городской партийных организаций.

На собрании с докладом об итогах международного Совещания коммунистических и рабочих партий выступил кандидат в члены Политбюро ЦК КПСС, секретарь ЦК КПСС **Д. Ф. Устинов.**

* * *

Состоялись также собрания актива партийной организации **Армении, Якутской** областной и городской, **Астраханской, Орловской** и **Пермской** областных партийных организаций. Их участники обсудили и горячо одобрили итоги международного Совещания коммунистических и рабочих партий, июньского (1969 г.) Пленума ЦК КПСС.

Вчера свыше двух тысяч представителей Алтайской краевой и Барнаульской городской партийных организаций заполнили Дворец спорта. Здесь состоялось совместное собрание краевого и городского партийного актива, посвященное обсуждению итогов московского международного Совещания коммунистических и рабочих партий и июньского (1969 г.) Пленума ЦК КПСС.

С докладом об итогах международного Совещания коммунистических и рабочих партий выступил член ЦК КПСС, первый секретарь Алтайского крайкома партии тов. А. В. Георгиев.

В обсуждении доклада приняли участие **М. М. Сидоров,** секретарь парткома завода «Трансмаш», **Е. Г. Мултуева,** директор Горно-Алтайского научно-исследовательского института истории, языка и литературы, **А. И. Сигида,** фрезеровщик завода «Алтайсельмаш», Герой Социалистического Труда, **В. В. Кирюшов,** первый секретарь крайкома ВЛКСМ, **А. М. Фоминых,** бригадир совхоза «Беловский», член Центральной ревизионной комиссии КПСС, Герой Социалистического Труда, **В. Н. Гончаров,** секретарь Барнаульского горкома КПСС, **А. П. Марков,** начальник политотдела Барнаульского Высшего военно-авиационного училища летчиков, и **В. С. Барулин,** заведующий кафедрой философии Алтайского политехнического института.

Выражая единодушное мнение коммунистов края и города, выступающие на собрании партийного актива с гордостью говорили, что делегация КПСС во главе с Генеральным секретарем ЦК КПСС Л. И. Брежневым на московском международном Совещании коммунистических и рабочих партий последовательно и настойчиво, в духе ленинских традиций проводила линию, направленную на укрепление единства и сплоченности братских партий на основе марксизма-ленинизма и пролетарского интернационализма.

В принятой единогласно резолюции говорится:

Собрание партийного актива полностью разделяет вывод июньского Пленума ЦК КПСС о том, что международное Совещание коммунистических и рабочих партий ознаменовало большой успех коммунистического, рабочего и всего освободительного движения. Оно явилось важным этапом в деле укрепления сплоченности международного коммунистического движения на принципах марксизма-ленинизма, пролетарского интернационализма и окажет огромное влияние на дальнейшее развертывание борьбы против империализма на основе широкого единства действий всех демократических, прогрессивных сил мира.

В документах Совещания, в выступлении Генерального секретаря ЦК КПСС т. Брежнева Л. И., выражающих позицию нашей партии, сообщен огромный опыт коммунистического движения, дан марксистско-ленинский анализ современного мирового развития, содержится важный вклад в марксистско-ленинскую теорию.

Верность марксизму-ленинизму и совместная борьба всего коммунистического движения за общие цели укрепляет его движение, обеспечивает высший уровень его единства.

Совещание еще раз подчеркнуло, что оплотом всемирного антиимпериалистического, революционного движения является социалистическая система, и подтвердило роль рабочего класса как главной движущей и мобилизующей силы на современном этапе революционной борьбы.

Забота об укреплении мировой системы социализма — это одновременно забота о развитии мирового революционного процесса, о действенной борьбе против империализма. Защита социализма — интернациональный долг коммунистов.

С чувством глубокого удовлетворения коммунисты Алтая восприняли высокую оценку братскими партиями решающего вклада КПСС и Советского Союза в борьбу с империализмом и международной реакцией, широкую поддержку внешней политики КПСС и Советского правительства.

Собрание партийного актива считает важнейшей задачей крайкома, обкома, горкомов, райкомов КПСС, первичных партийных организаций усиление идеологической работы в связи с итогами международного Совещания.

Необходимо развернуть активную работу по глубокому изучению и разъяснению документов, принятых на Совещании, выступления Генерального секретаря ЦК КПСС тов. Брежнева Л. И. В этих целях широко использовать печать, радио, телевидение, формы устной пропаганды и агитации; направить в города и районы края пропагандистские группы, квалифицированных лекторов и докладчиков, организовать изучение материалов Совещания в сети партийного и комсомольского просвещения.

Эта работа должна способствовать усилению воспитания трудящихся в духе советского патриотизма и пролетарского интернационализма, в духе преданности Коммунистической партии, идеалам коммунизма.

Собрание подчеркивает, что укреплению экономики и обороноспособности страны является высшим интернациональным долгом КПСС и советского народа, и призывает партийные, профсоюзные, комсомольские организации, советские органы, всех трудящихся края направить главные усилия на выполнение заданий пятилетки и принятых социалистических обязательств в честь 100-летия со дня рождения В. И. Ленина.

У этой девушки еще невелик трудовой стаж: всего лишь несколько лет прошло с той поры, как Таня Бекшеева пришла на Барнаульский станкостроительный завод. Сейчас она — хороший токарь. Постоянно совершенствуя свое мастерство, Таня добилась высоких показателей. В дни ленинской трудовой вахты ее выработка достигает 110 процентов. Высокопроизводительный труд на производстве молодой токарь умело совмещает с большой общественной работой: она возглавляет профсоюзную группу на токарном участке, является членом бюро ВЛКСМ механического цеха и руководит работой «комсомольского прожектора».

Фото В. Володина.

Посевам свеклы — отличный уход

По инициативе свекловодов селекционной станции и совхоза «Многопольный» в районе объявлен ударный декадник по прорывке сахарной свеклы. Лучше других организовали работу на плантациях в совхозе «Многопольный». Тон соревнованию задало звено В. Ф. Зяблицкой. Площадь в двадцать пять гектаров свекловоды и пришедшие им на помощь рабочие и служащие, школьники прорвали за три дня. По гектару свеклы обработали восьмиклассницы Зоя Фоминская, Галя Сальникова и их учительница Н. Я. Городенцева. Завершают прорывку своих плантаций Н. П. Попова, З. Н. Томашова.

Организованно проходит ударный декадник в селекционной станции, в совхозах «Бийский», «Семеновод» и «Катунь». Ежедневно на плантации в каждом из этих хозяйств выходят триста—четыреста человек.

Ив. БУНИН,
корр. «Алтайской правды».

Бийский район.

Копилка коллективного опыта

КОНВЕЙЕР НА СЕНОКОСЕ

Сейчас промышленностью выпускается большой комплекс машин для заготовки сена, позволяющий полностью исключить ручной труд.

В колхозах и совхозах края накоплен немалый опыт по механизации заготовки кормов и доставки их к фермам. Практика минувшего года показала, что те хозяйства, где грубые корма доставляются сразу к местам зимовки, сократили затраты на вывозку вдвое, сохранили технику, а главное — не допускали перебоев с кормами.

Во многих колхозах и совхозах инженеры, механизаторы изготовляют различные приспособления для заготовки сена, стремясь избежать ручного труда.

Вот как поступили в совхозе «Мельниковский».

В совхозе создано пять кормодобывающих бригад. В каждой бригаде по восемь человек. В распоряжении каждой бригады — комбайн с жаткой ЖВН-6, гусеничный трактор с комбайном С-6, у которого убран молотильный аппарат и оставлены только транспортеры, два трактора «Беларусь». Один занят на транспортировке сена, другому приданы стогомет и две тележки ПТС-40. Технология заготовки следующая: травы скашиваются жаткой ЖВН-6 и укладываются в валки. С помощью комбайна С-6 сено из валков подбирается и подается в тележку ПТС-40. После заполнения одной тележки к комбайну прицепляется вторая, а первая транспортируется к месту скирдования. Сено доставляется к местам зимовки скота и скирдуется с помощью стогомета. Таким образом, за день бригада заготавливает 450—500 центнеров.

По произведенным расчетам, в совхозе уборка трав на сено с площади в три тысячи гектаров будет закончена за 10 рабочих дней.

В настоящее время разработаны организационно-технологические карты производства работ, определены исполнители, условия социалистического соревнования между бригадами.

В Косихинском совхозе в течение ряда лет заготовка сена производится без затрат ручного труда, и все сено вывозится к местам зимовки. Технология заготовки в этом совхозе такова: скашивание сена производится косилками КДП-4, КС-2,1 и КЗ-2,1, сгребание — валковыми и поперечными граблями. После чего с помощью подборщика ПКС-2М формируются копны, которые сразу вывозятся на тележках ПТС-4, АТ-4 и переоборудованных автомашинах к местам зимовки скота.

Вместе с тем в ряде хозяйств сено скирдуется в небольшие стожки, не вывозится к фермам, много затрачивается ручного труда.

Необходимо сейчас до начала сеноуборки в каждом хозяйстве создать бригады, подобные тем, которые есть в совхозах «Мельниковский», «Косихинский» и других передовых хозяйствах по заготовке кормов, определить им задания, разработать организационно - технологические карты производства работ, условия социалистического соревнования, меры морального и материального поощрения.

Ленинский год ударной работы

К ЮБИЛЕЮ ВОЖДЯ — БЕЗ ОТСТАЮЩИХ

Это началось в первом цехе топливной аппаратуры Алтайского моторного завода.

Цех работает устойчиво, но он — лишь звено сложного производства. А успех ленинской трудовой вахты только тогда можно будет назвать полным, если будут выполнены общезаводские обязательства.

Именно об этом думали в коллективе, когда предлагали свою рабочую помощь товарищам из соседнего, первого механического цеха. Люди в этом цехе — надежные, последнее время успешно наращивают темпы труда, однако немало тут и так называемых «узких» мест. Плохо, в частности, обстоит с ремонтом оборудования, на ряде операций не хватает рабочих.

Соответствующий договор о трудовом содружестве и взаимной помощи был подписан после конкретного учета положения и возможностей. В нем говорилось, что мастера ЦТА-1 должны ознакомиться у соседей с производственным процессом. Ремонтники отремонтируют своими силами 16 единиц оборудования. Будут выделены рабочие для наиболее нуждающихся участков. В договоре оговорены и встречные обязательства механического: предоставление свободного оборудования, помощь в овладении новыми профессиями...

Так было решено и записано. А уже в очередную субботу двадцать шесть человек из ЦТА-1 вышли вместе со сменой механического и взялись за дело. Механики, мастера, наладчики, слесари — каждый за свое. Затем за станки и на сборку шатуна встала еще одна группа рабочих, главным образом комсомольцы. Пришли вместе с начальником своего цеха А. Г. Аксаковым, потрудились на славу. Потом деловые визиты стали еще чаще, а десять человек до конца месяца остались у соседей. Пользу принесли немалую, помогли новичкам приобрести навыки. Неоценимую помощь оказывают товарищам механики цехов И. М. Наумушкин и Б. Я. Колесников вместе с токарями Андреем Кураковым и Виктором Стародубцевым. Слесари Василий Барышников и Павел Лукьянов во внеурочное время устранили течь масла в трех станках и отремонтировали токарный полуавтомат.

Идет обмен опытом содержания и профилактики оборудования, хранения инструмента и материалов. Характерно, что на планерках в цехе топливной аппаратуры сегодня речь заходит не только о своих текущих делах, но и о проблемах подшефного коллектива, его неотложных нуждах. Эта помощь заставляет и самих шефов подтягиваться и искать резервы производства. Интенсивнее ведут поиск инженеры, технологи, рационализаторы, лучше организуют труд мастера, увеличивают личную выработку рабочие.

Добиться успехов сообща, прийти к столетию со дня рождения В. И. Ленина с выполнением всех пунктов обязательств, принятых в честь этого знаменательного события, — такая цель не может оставить равнодушным никого. Поэтому уже скоро у коллектива ЦТА-1 объявились последователи. Узнав о затруднениях работников шестого механического, на утреннюю планерку к ним пришли руководители второго цеха топливной аппаратуры. Приняли живое участие в обсуждении наболевших вопросов. Наметили конкретные меры помощи.

Ремонтно-механический — цех коммунистического труда заключил договор о содружестве и помощи с механическим цехом № 8, станкоцех — с механическим № 5, механический № 2 — с чугунолитейным... Инженеры и техники, конструкторы заводских отделов со своей стороны начинают полнее и оперативнее оказывать помощь цехам в решении технических проблем.

Весомым и значительным должен быть рапорт завода в день столетия со дня рождения Ильича. В коллективе не должно быть отстающих. На это сейчас направлены дружные усилия всех общественных организаций предприятия.

А. ЧУЧКАЛОВ,
заместитель председателя завкома профсоюза Алтайского моторного завода.

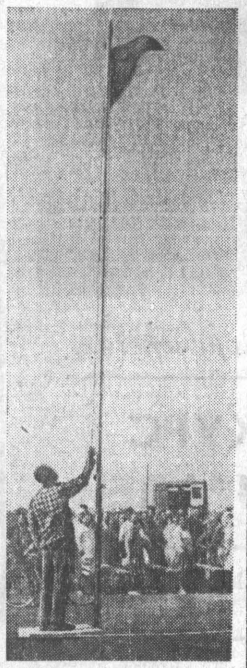

НЕСКОЛЬКО ДНЕЙ НАЗАД БЫЛ ПОДНЯТ ФЛАГ СОРЕВНОВАНИЯ ЛУЧШИХ СТРИГАЛЕЙ КРАЯ.

РЕПОРТАЖ ОБ ЭТОМ СМОТРИТЕ НА 2-й СТР. ГАЗЕТЫ.

КО МНОГОМУ ОБЯЗЫВАЕТ

Вчера «Алтайская правда» опубликовала Указ Президиума Верховного Совета РСФСР о преобразовании поселка Горняк в город. Наш корреспондент встретился с **председателем Локтевского райисполкома И. М. Григорьевым** и попросил его рассказать о прошлом, настоящем и будущем нового города, его людях и достижениях.

— Раньше на месте Горняка было озеро, которое постепенно высохло. Еще до нашей эры здесь процветала добыча меди. А в первой половине XVIII века здесь было положено начало Золотушинскому руднику. Но затем добыча была прекращена — место считали неперспективным.

В 30-х годах, после уточнения запасов руды, работы возобновились, а по-настоящему они были развернуты в годы войны.

Вместе с рудником рос и поселок. Наш рудник в основном добывает свинец, цинк, медь. Концентрат руды самый дешевый в стране. Почти 100-процентная механизация и автоматизация рудника позволяют добывать в год сотни тысяч тонн руды.

У нас ведется большое капитальное строительство, сейчас в городе насчитывается около 100 тысяч квадратных метров жилья, застройку ведем 5—6-этажными стоквартирными домами. Мы гордимся своим широкоэкранным кинотеатром, стадионом, больницей, тем, что принимаем телепередачи из Барнаула и Москвы.

Горняк насчитывает почти 21 тысячу жителей, но в перспективе вырастет до 40 тысяч.

Ведем большое зеленое строительство, ежегодно высаживая 25—30 тысяч деревьев.

Назову имена заслуженных людей, которыми мы гордимся. Это кавалер ордена Ленина, заслуженный шахтер РСФСР А. К. Белоусов, учительница школы имени Горького М. М. Полтавская, врач Н. Ф. Петюкова, награжденные орденом Трудового Красного Знамени, и многие другие.

Преобразование поселка в город мы расценили как большую честь и обязанность еще лучше трудиться на благо нашей любимой Родины.

ВСЕ НОВЫЕ СРОКИ...

Стройка Алтайского завода агрегатов

На стройке Алтайского завода агрегатов — затишье. А работ незавершенных — масса. Какой объект ни возьми — везде недоделки.

Гальваническое отделение термического цеха. Еще в прошлом году там висел броский призыв — завершить работы в июле. Но и сейчас не закончен монтаж технологического оборудования, канализационных и водопроводных сетей участка нейтрализации. Приостановились отделочные, плотницкие и кровельные работы.

Генподрядчик — БСУ-4 треста «Алтайпромстрой» — кивает на субподрядчиков — «Сибметаллургмонтаж» и «Сибсантехмонтаж». Они, мол, держат. Но ведь известно, что именно генподрядчик должен добиваться выполнения работ в срок всеми привлеченными организациями. Это его обязанность.

Теперь завершение работ по гальваническому отделению снова перенесено на июль. Но и это обещание повисает в воздухе. А отделение очень нужно заводу. Без него ухудшаются ритмичность производства, качество продукции, экономические показатели. Словом, новое гальваническое отделение нужно позарез.

Пусто в окрасочном отделении. И опять генподрядчик кивает то на одного, то на другого... Заброшено строительство так необходимой заводу котельной. Не завершен монтаж четвертого котла, деаэраторной установки. Не настилаются полы в зоне третьего и четвертого котлов.

Генподрядчик ссылается на медлительность «Сибметаллургмонтажа». Но даже те работы, которые зависят только от генподрядчика, не ведутся. Скажем, отделывать фасад здания участку БСУ-4 никто не мешает.

Прямо-таки черепашьими темпами, с многомесячными паузами, возводится разгрузочная эстакада угля. В результате уголь, прибывающий на завод, сваливается где придется, загромождает территорию, перекрывает проездные пути. К тому же разгрузка угля подручными средствами обходится заводу в копеечку. Однако есть опасение, что и к новому отопительному сезону эстакада не вступит в строй.

Прекращена прокладка наружных сетей водопровода и канализации. Неизвестно, когда будет сдан в эксплуатацию административно-бытовой корпус. Там много незавершенных отделочных работ. Надо заканчивать кровлю на основном здании и на галерее.

Приостановлен монтаж железобетонных конструкций на южной пристройке главного корпуса: нет ферм и балок. Когда они будут, строители сами не знают. Очень слабо ведутся работы на канализационном коллекторе № 9. Из годового объема работ в 360 тысяч рублей не освоено и 40 тысяч.

Все дело в том, что стройка АЗА оказалась у БСУ-4 на втором плане. Людей на ней едва ли осталась десятая часть от того, что было в лучшие времена. Да и те нередко сидят без дела. Однако начальник участка БСУ-4 т. Налимов делает вид, что все благополучно. Если верить его словам, то работы по всем объектам либо ведутся, либо начнутся в ближайшие дни и окончатся всюду в июле. А потому, мол, причин для волнений не может быть. Но заводской коллектив уже немало слышал от т. Налимова и начальника БСУ-4 т. Гитцевича обещаний, которые не выполнялись.

Завод агрегатов работает на село. Там ждут технику. Как известно, ЦК КПСС ставит перед сельхозмашиностроением задачу выполнить девятимесячный план в августе, но строители сильно усложняют решение этой задачи.

Н. КОЖЕВНИКОВ,
инженер Алтайского завода агрегатов.

ДИРЕКТОР КРАСКОВ

СОВЕТСКИЙ ОБРАЗ ЖИЗНИ

Это рассказ о нашем современнике, человеке среднего поколения, родившемся при Советской власти, воспитанном комсомолом и партией, человеке, для которого главное в жизни — беззаветный труд на благо Родины. Ей отдает он всю свою энергию, силы и знания.

В РАЙКОМЕ партии мне рассказали такой эпизод. В феврале, когда бешеные метели сменялись сорокаградусными морозами, а морозы — метелями, Краснов лично возглавил колонну автомашин с только что снятыми с откорма бычками и привел ее в Барнаул, преодолев на протяжении 250-километрового пути неимоверные трудности.

При первой же встрече я не удержался и задал Виктору Николаевичу вопрос:

— Понимаю, конечно, город остался без мяса — ваша колонна там нужна была позарез, но обязательно ли было лично вам ехать с ней?

Краснов закурил сигарету, задумчиво пустил дым:

— Как сказать? Обязательно — не обязательно. Тут эти категории не подходят. Конечно, можно было отдать распоряжение, и люди выполнили бы его. Я бы остался в тепле, а они двое суток пробивались бы сквозь снега и мороз. Никто бы мне ничего не сказал. Но имел ли я право остаться? Что тогда обо мне подумали бы рабочие?

В этих словах — весь Краснов. Отсюда и его авторитет, и общее признание. Слышал я еще, что за глаза его зовут уважительно — «батя».

А лет «бате» всего сорок с небольшим. Родился на Алтае, в семье крестьянина. Ему было пятнадцать, когда началась война, а в сорок третьем Виктор уже учился в двухгодичной зооветеринарной школе.

Первая должность, которую получил молодой специалист, — зоотехник райзо в Алтайском. Колхозники быстро узнали этого не слишком разговорчивого паренька. В их глазах он уже с первых шагов перестал быть «начальством». Не заходя в контору, Краснов обычно сразу шел на ферму. Увидит, разгружают сено — вилы в руки и пошел вместе со всеми. После этого и разговор с животноводами другой получался.

А в одном из колхозов произошла такая сцена. Доярка, которой Краснов сделал какое-то замечание, неожиданно вспылила:

— Советовать-то вы все мастера! А ты бы попробовал сам, подойти, узнал бы тогда, почем фунт лиха.

Ни слова не говоря, Краснов отстранил ее, взял подойник и... подоил всю группу коров. Подоил чисто, насухо... Все женщины собрались и, словно в театре, смотрели, как ловко и быстро зоотехник управляется с коровами. Когда он выливал уже последний подойник в бидон, подошла смущенная хозяйка группы. Она протянула ему широкую и жесткую ладонь:

— Извиняйте! — Улыбнулась и добавила: — Я думала, что вы только на бумаге умеете молоко добывать.

Людская молва разнесла весть об этом случае по всем хозяйствам.

Толкового парня вскоре заметили и в краевом отделе животноводства. И как ни жалели в Алтайском, но пришлось отдать Краснова. Однако ему самому в Барнауле пришлось не по душе.

Словом, в сорок восьмом Краснов был снова в Алтайском. Где в седле, где на машине, а где и пешком он мог в любую погоду неожиданно появиться в самом отдаленном углу района. И люди тянулись к нему.

Краснову шел всего 23-й год, когда его приняли в партию. Но за его плечами было уже пять лет работы на ответственных должностях, опыт, а главное — уважение народа. Не так-то легко его порой заслужить и в более зрелом возрасте.

ШЕЛ пятьдесят третий год. Краснов уже несколько месяцев работал секретарем партийной организации Айской МТС. Коммунисты оказали большое доверие, избрав молодого специалиста своим вожаком. И ему новая работа пришлась по душе: опять все время с людьми, в колхозах, на полях и фермах. Однако поработать пришлось лишь полгода.

В один из февральских дней Краснов поздно вернулся из поездки, устал. Жена напомнила, что в местном колхозе «Прогресс» общее собрание, приглашали и его. Но было уже за полночь, и Краснов лег отдыхать. В два часа ночи в окно кто-то сильно забарабанил:

— Виктор Николаевич! Иди скорее в клуб. Народ просит.

В клубе Краснова встретили шум, гул голосов и аплодисменты. Знакомый представитель из райцентра прошептал на ухо: «Постановили снять старого председателя, а тебя — на его место».

Шум постепенно затих, и сотни глаз выжидающе глядели на Краснова. Он хорошо знал почти всех. Вон кучкой сидят доярки. Вон — строители. На первой скамье — шофер единственной колхозной полуторки — Еремеев. И все с надеждой и доверием смотрят на него, Краснова.

— Что ж, товарищи, — сказал он с волнением. — Я согласен. Давайте поработаем вместе. Только попрошу: на меня одного сильно не надейтесь, давайте вместе сдвигать гору.

И пошла, завертелась колесом председательская жизнь. Ему приходилось быть одновременно агрономом и зоотехником, экономистом и администратором. Управление крупным хозяйством требовало недюжинной энергии, настойчивости, смелости, хорошей интуиции и здравомыслия. Нужно было принимать верные и точные решения, ибо за ними стояли судьбы производства, людей. Это была академия хозяйствования в полном смысле слова!

Вскоре с перевозоном застучали в Ае плотничьи топоры. Появились новые, пахнущие смолой срубы жилых домов, скотных дворов. Немного позже пошли вверх надои молока. А тем временем на собраниях коммунистов в тесноватой колхозной конторе Краснов докладывал о дальнейших планах, и они вместе решали, как лучше и быстрее сделать новый шаг вперед.

К большому удивлению соседей, поздней осенью пятьдесят пятого года группа прогрессовцев поехала в Москву на выставку. Путевкой туда им послужили высокий урожай, выращенный на тысячах гектаров, успехи в развитии животноводства. На следующий год кругом Ае снова пылили и пылили машины, увозя с полей полные кузова зерна. Колхоз впервые получил миллионный доход.

Всем миром провожали колхозники своего председателя в столицу. Он вернулся оттуда с орденом Ленина на груди — достойной наградой Родины за труды, за успехи.

ШЛИ годы. В начале шестьдесят первого Краснова пригласили в Барнаул.

— Как смотрите, если пошлем вас директором вновь организуемого совхоза «Антипинский»? Начинать придется почти с нуля. Трудностей много.

Нельзя сказать, чтобы предложение пришлось совсем не по душе. Жаль, конечно, было покидать Аю, где было прожито семь лет, оставались ставшие близкими люди, где руководил сначала колхозом, потом совхозом и в оба хозяйства вложил много сил. Однако где-то в глубине души Краснов и сам подумывал о том, что больно уж спокойная жизнь у него пошла за последнее время. Трудовой ритм в хозяйстве был отлажен, помощники подобрались знающие, расторопные. А ему хотелось новых дел невпроворот.

Краснов согласился на предложение.

И вот далекий «Антипинский». Собственно, еще только название. А за ним — пять обремененных долгами колхозов, из которых только предстояло сделать крупное и крепкое хозяйство.

Первое открытое партийное собрание продолжалось за полночь. Коммунисты хорошо отдавали себе отчет в том, что так называемая «многоотраслевость» не сулит ничего хорошего. В бывших колхозах содержались, например, и коровы, и свиньи, и птица, и овцы. А результат? Солидные цифры убытков.

Наиболее перспективным делом было, конечно, свиноводство. За него говорили и природные условия. По совету ученых и краевых специалистов решено было специализироваться в этой отрасли, стать хозяйством-репродуцентом. Другими словами — производить и выращивать поросят для продажи их на откорм другим колхозам и совхозам.

— За «тяжелое» мясо берется Краснов, — говорили соседи.

Они были правы. Одно дело «доводить» поросят, когда им три-четыре месяца, и совсем другое — вырастить их в самый ответственный период. А до этого еще получить! Сохранить!

Трудностей оказалось даже больше, чем Краснов предполагал. В срочном порядке требовалось строить жилье, столовые. Проводить внутрихозяйственную специализацию. Переоборудовать старые скотные помещения. Обучать бывших доярок, птичниц новым профессиям.

И снова, как в том памятном году, когда его избрали председателем колхоза, Краснов вставал чуть свет.

Да, он хорошо сознавал, что работает порой на износ. И все-таки это бурное кипение жизни было его стихией.

День ото дня у Краснова становилось все больше инициативных помощников — коммунистов, рядовых тружеников. Свинарки Мария Измайлова, Галина Чернова, нынешние управляющие Валентин Лунин, Павел Колесников и многие другие. Они, как и директор, смотрели не на часы, а на результаты. К ним присоединялись другие и, в конце концов, — весь коллектив.

В первую же зиму совхоз превратился в огромную аудиторию. Сам Краснов возглавил экономический семинар, ближайшие помощники — зоотехнические и другие кружки. И хотя совхозная касса была еще бедновата, но денег не жалели, когда нужно было съездить и изучить чей-то опыт.

Через несколько лет «Антипинский» уже сам принимал гостей. И однажды здесь встретились сразу две делегации. Представители разговорились между собой и удивленно посмотрели друг на друга. Оказывается, одна из делегаций приехала знакомиться с организацией туровых опоросов, другая — изучать опыт интенсивного откорма крупного рогатого скота.

Все было верно. К тому времени совхоз действительно превратился не только в крупного поставщика поросят, но и говядины. Это была вторая генеральная линия хозяйства.

В ОДИН из мартовских дней шестьдесят шестого года радио передало Указ Президиума Верховного Совета СССР. За достигнутые успехи в развитии животноводства Родина наградила Виктора Николаевича Краснова вторым орденом Ленина. Свинарку Марию Николаевну Измайлову — орденом Трудового Красного Знамени, ее подругу Галину Александровну Чернову — орденом «Знак Почета».

Большой праздник пришел в «Антипинский». На имя Краснова поступили десятки поздравительных писем и телеграмм. В том числе, из Ае. И там от души радовались новым успехам своего бывшего председателя.

А в голове Виктора Николаевича родились десятки новых планов и задумок.

СОРОК лет... Пусть читатель простит небольшое отступление. Но вот передо мной отрывок из книги западногерманского социолога Иоахима Бодамера, посвященный так называемой проблеме «сорокалетних». По утверждению автора, человек в сорок лет оказывается лицом к лицу с «непродуктивной», не создающей ничего нового деятельностью, муравьиной суетой в конторах, на фабриках, в учреждениях... Это рубеж и высшая точка, вещает Бодамер. Сорокалетний достиг вершины своих возможностей... Мечты, манящий блеск жизни растаяли, действительность стала будничной. Словом, сплошной мрак и бесперспективность.

Интересно, что бы сказал по этому поводу Краснов? Скорей всего, просто бы улыбнулся. Для него лично, как и для большинства советских людей, сорокалетие — это новый творческий подъем. Совхоз под его руководством крепнет и развивается. За три года выполнен пятилетний план продажи зерна государству. Без малого завершен четырехлетний план производства и продажи мяса. Хозяйство ежегодно получает по 400—500 тысяч рублей чистой прибыли.

По вечерам долго не гаснет свет в квартире Красновых. В эти поздние часы Виктор Николаевич пишет научную работу — реферат об организации интенсивного откорма молодняка крупного рогатого скота. В десятках уже исписанных листов — не только обобщение достигнутого, но и новые планы, расчеты, наметки.

Тут же на столе толстая папка с чертежами и проектами. С будущего года в совхозе начнется строительство большого свиноводческого комплекса на 30 тысяч поросят в год. Появятся десятки механизированных маточных откормочных цехов, комбикормовый завод...

Преобразится и само Антипино. Нынче за счет средств социально-культурных мероприятий развернется сооружение Дома культуры. Уже воздвигаются стены новой средней школы, детского комбината.

Планы, планы... И у истоков почти каждого из них стоит сын сибирского крестьянина, ныне директор крупного советского хозяйства, коммунист Виктор Николаевич Краснов.

Б. РОЖДЕСТВЕНСКИЙ,
корр. «Алтайской правды».

Тогульский район.

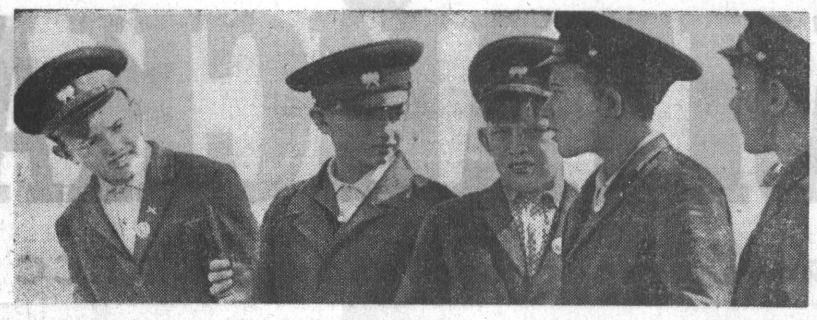

СМЕНА

ФАКТЫ СОБЫТИЯ НОВОСТИ

БОЛЬШОЙ ОТРЯД ИНЖЕНЕРОВ

На вечернем факультете Алтайского политехнического института в Рубцовске закончилась защита дипломных проектов. Около двухсот рабочих и служащих предприятий города в торжественной обстановке получили во Дворце культуры тракторного завода дипломы инженеров. Особо отмечены работы В. А. Хребтова с АТЗ и В. С. Столярова — с «Алтайсельмаша». Их дипломы оригинальны и представляют большую практическую ценность для производства.

Н. НАВОЛОКИН.

г. Рубцовск.

ТАБУНСКИЕ ВЕЧЕРА

Интересные вечера прошли в последнее время во многих селах района. По инициативе клубных работников в Хорошенском отделении совхоза «Серебропольский» состоялось посвящение молодежи в хлеборобы, в совхозе «Табунский» очень тепло прошла встреча молодежи с передовиками производства и ветеранами труда. В поселке Саратовка волнующей была церемония регистрации новорожденного. Новые обряды завоевали популярность у жителей района.

Ф. ВДОВИН.

Табунский район.

ДЕСЯТЫЙ ВЫПУСК ВРАЧЕЙ

В Алтайском государственном медицинском институте состоялся десятый выпуск врачей. Еще 252 молодых специалиста пополнили ряды работников здравоохранения. Большинство из них выезжает на работу в лечебные учреждения края.

Н. ПУЦ.

СТОЯЛ конец апреля, когда группы ребят с повязками «зеленый патруль» зачастили по дворам. Записывали фамилии хозяев, спрашивали, сколько они смогут посадить деревьев у дома. По-разному встречали юных визитеров. Одни сразу и по-деловому отвечали на вопросы. Другие с улыбкой посматривали на повязки:

— Что охраняете-то? Во всем Шарчине десяток деревьев и наберется....

Третьи попросту отмахивались:

— Нам зелени и без того хватает. Вон березовая роща к самой околице подходит...

На следующий день ребята снова возвращались и снова доказывали, убеждали. А сельский радиоузел вечерами передавал выступления местного лесничего Геннадия Агафоновича Суковатицина и директора школы Алексея Павловича Саяпина. Подействовали ли эти речи, не хотелось ли «вторым» и «третьим» отставать от соседей — только через неделю, в канун двадцатилетия праздника Победы, на улицы Шарчина вышли десятки людей с лопатами.

Рабочим местом школьников в тот день стала улица Громова. Из сотен кустов березы, яблони, облепихи была заложена аллея Победы. Пока ребята-старшеклассники обносили ее изгородью, девочки отправились по дворам своих подшефных. Помогли закончить посадки, полить деревца. К дому пенсионеров Дубовых Зина и Люба Сысоевы, Ира Саяпина, Наташа Мильцова подошли с саженцами смородины и бузины. Взялись за лопаты. На крыльцо вышла хозяйка:

— Спасибо, милые. Конечно, веселее будет, когда под окнами сад зацветет. Только нам уж со стариком не под силу за ним ухаживать...

— Будем приходить к вам, бабушка, по очереди...

С ТЕХ ПОР каждая весна становилась для ребят временем больших озеленительных работ. Растет и набирает силу еще одна аллея — на улице Пушкина. И сейчас на многих березках можно заметить красные ленточки, завязанные узелками строго на южной стороне ствола. Это скорее агрономический знак, который был сделан еще в питомнике. В условиях сухой степи деревца болезненно переносят любое переселение, и нужно максимально приблизить новые условия к прежним. К примеру, чтобы основной удар местных жгучих суховеев приходился именно на уже закаленную в питомнике южную сторону ствола.

Эта не прекращающаяся ни на день забота о жизни зеленого друга учила уважать труд — наглядно, предметно. В школьном сквере кто-то выдернул с корнем и бросил тут же два тополька. Как и обычно, хулиганство меньше всего рассчитывало на наказание. Но на следующее утро фамилия виновника была известна. Семиклассник стоял перед общей линейкой, ковыряя носком землю. А когда послышались голоса: «исключить из школы», он съежился еще больше. Он ничего не говорил, он просто после уроков взял лопату и посадил пять кленов.

Такова предыстория Шарчинского школьного лесничества. Собственно, история его началась год назад, когда к ребятам обратились за помощью местные лесники. На прополку питомника вышел весь 8 «б». Бережно, будто за несмышленышами, оставленными под их присмотром, ухаживали за сеянцами, укрывая их щитами от жгучих лучей полуденного солнца.

Потом им отвели 230 гектаров леса с полной ответственностью за него — беречь от пожаров и хищения, вести рубки санитарные и уход. Выслушивал доклады вернувшихся со своих обходов ребят главный лесничий Сережа Суханов.

— Грибников встретил, — рассказывал Толя Комаров, — сказал, чтобы не ковыряли грибницу палками, а срезали шляпки ножами.

— Послушались? — интересуется лесничий.

— Сначала засмеялись, а когда я им пообещал, что они через неделю снова на этом месте полные корзины наберут, палки бросили...

— Вот фамилии тех, кто обламывал целые ветки с ягодами смородины, — протягивает листок Сережа Рупаков.

— Передадим в сельсовет, — обещает Суханов.

Кстати, нынешней весной, в пору экзаменов, учителя были сначала удивлены, а потом обрадованы одним обстоятельством. На столах и партах вместо традиционных белых ворохов черемухи стояли лесные и полевые цветы. Соревновались ребята на этот раз не в количестве наломанных веток, а в умении составить оригинальный, со вкусом букет.

РАННИМ многоснежьем и трескучими морозами заявила о себе минувшая зима. Забыв об инстинкте, потянулись к человеку звери и птицы. И застучали в школьной мастерской топоры и молотки — готовились кормушки. В первый поход кормить лесную живность отправились вместе с преподавателем биологии Любовью Тимофеевной Бобровой. По пояс в снегу пробирались между деревьями, нагруженные вязанками соломы и мешочками с отходами, что выдали им на ферме. Вот глубокие следы лося под обглоданной сосной — сюда охапку соломы. Вот тут синицы подрались из-за какого-то семечка — нужно оставить кормушку с зерном. Затем многие ребята поставили такие же птичьи «столовые» у своих домов.

Но если в этом деле они видели как бы обязанность юных лесников, то призыв: «Все на сбор макулатуры!» вызвал недоумение. Оно рассеялось, когда по школьному радио разъяснили: тысяча килограммов макулатуры позволит сохранить восемьдесят сорокалетних деревьев. Из такого количества вторичного сырья можно изготовить 25 тысяч тетрадей. Больше тонны старых газет, книг, журналов отправили ребята на заготовительный пункт.

В один из мартовских дней в школу пришел Геннадий Агафонович Суковатицин. Умеющий рассказывать увлекательно и интересно, знающий множество прелюбопытных занятий, он всегда здесь желанный гость. И сегодня главный лесничий обошел классы с предложением идти в поход за сосновой шишкой.

— Не лазить по деревьям и не обрубать ветки с коробочками семян, — остановил он своих наиболее горячих будущих помощников, — а по-умному, по-хозяйски сделаем. Приготовим специальные крючки, зацепил им и раз — шишка на земле. Знай подбирай только.

Кому не хочется продемонстрировать свою ловкость и силу, особенно, когда объявлено соревнование на звание «Лучший снайпер по сосновым шишкам». Несколько дней будили чуткую тишину весеннего леса ребячьи голоса. Итог — 1.250 килограммов коробочек с семенами. Руководившая операцией «Сосновая шишка» преподаватель географии Анна Николаевна Решетникова назвала победителей: Николай Поклов и Виктор Саенко. Каждый из них собрал по сто килограммов шишек.

А в это время в школе села Вылково, где тоже было создано лесничество, происходили не менее интересные дела. По предложению специалистов Кулундинского лесхоза ребята заложили опыт — в ящики с опилками и водой было высажено семь тысяч черенков тополя. Длина каждого — десять сантиметров, а при обычной высадке в грунт используют четвертьметровые хлысты. Черенки, выращенные на гидропоне, отлично принялись в питомнике. Именинниками ходили Толя Бут, Леня Кокурин, Витя Чураков, Сережа Макаров — за экономию посадочного материала они получили благодарность руководителей лесхоза.

За малопонятным делом застали однажды школьники лесничего Виктора Андреевича Онучина. Он переходил от одного муравейника к другому, что-то примерял, подсчитывал. Присели вместе на траву.

— Вы видели когда-нибудь сразу тысячи жалких, медленно погибающих деревьев без листьев, словно опаленных огнем? — спросил Онучин. — Такими они становятся после нашествия сибирского шелкопряда. А муравьи — первейшие защитники и санитары леса. Вон, видите, они тащат к себе в гнезда насекомых, подавляющее большинство их — вредные. Расселить бы нам с вами муравьев на новые «квартиры».

В конце мая такое «новоселье» состоялось. Осторожно снимали ребята треть муравейника и вместе с личинками переносили его в мешочке к южной стороне старых пней.

Сейчас, летом, оба школьных лесничества действуют на правах пионерских лагерей труда и отдыха. Много дел в питомниках, молодых полезащитных полосах, в лесных кварталах. Улучив свободную минуту, заезжает к своим юным друзьям директор Кулундинского лесхоза Михаил Гаврилович Козлов. Он знает, что для многих из них сегодняшнее увлечение станет завтрашней профессией. Пошел учиться на охотоведа выпускник Шарчинской школы Александр Бондарев, инженером-рыбоводом станет Владимир Моисеев. А нынешние десятиклассники Сережа Суханов и Сережа Рупаков хотят поступать в Бийский лесной техникум.

Михаил Гаврилович смотрит на загорелых, крепких ребят в синих фуражках с дубовыми листочками и думает:

— Смена будет надежной...

Л. КОВАЛЕВА,
спец. корр. «Алтайской правды».

Тюменцевский район.

На снимке: члены Вылковского школьного лесничества (слева направо) — Володя Карюкин, Саша Бессонов, Сергей Макаров, Витя Зенкин, Толя Коленкин.

Фото Е. Шлея.

Фоторепортаж

КОНКУРС СТРИГАЛЕЙ

НА СНИМКАХ: победитель конкурса Михаил Яшной (в центре); идет соревнование стригалей (слева); слово за жюри (справа).

Фото В. Духанина.

Два дня длился IX краевой конкурс мастеров машинной стрижки овец, проходивший в Благовещенке. В нем участвовали действительно мастера. Край, давший стране новую породу овец, алтайскую тонкорунную, широко известен своими стригалями. Достаточно сказать, что среди них есть серебряный призер прошлогоднего всероссийского конкурса. Это — Нина Дмитриевна Карпова из совхоза «Курьинский».

Среди стригалей — люди самых различных профессий. Александра Ивановна Цыпкина, например, заведует магазином в совхозе «Овцевод», Петр Иванович Першин — животновод из колхоза «Страна Советов» Рубцовского района, Михаил Яшной — механизатор колхоза «Ленинский путь» Михайловского района.

...Дух спортивного состязания захватывает всех участников и многочисленных болельщиков. С той самой минуты, когда короткой командой: «Внимание! Гон!» главный судья соревнований, судья всесоюзной категории Г. Г. Орешников открывает первый отборочный тур.

Победители трех туров примут участие в финальном турнире. Строгие судьи оценивают работу стригалей довольно придирчиво — берется во внимание качество руна, чистота обработки животных и, конечно, скорость стрижки.

Ловкие, уверенные приемы сразу же выделяют из числа соревнующихся Михаила Яшного и Нину Карпову. Ровные простриги, плавность движений характерны для обоих лидеров. У них лучшее время и качество. Михаил тратит на стрижку овцы в среднем 3 минуты 15 секунд, Нина — 3 минуты 40 секунд.

Лучшего результата не мог показать никто и в финале соревнований. Михаил Яшной и Нина Карпова стали чемпионами Алтайского края.

В состав команды, которая выступит на всесоюзном конкурсе стригалей в Ставрополе, вошли, кроме чемпионов, Анна Ивановна Цыпкина и Петр Иванович Першин.

В. АЗАРОВ.

К 25-летию освобождения Минска

ГОРОД-ФЕНИКС

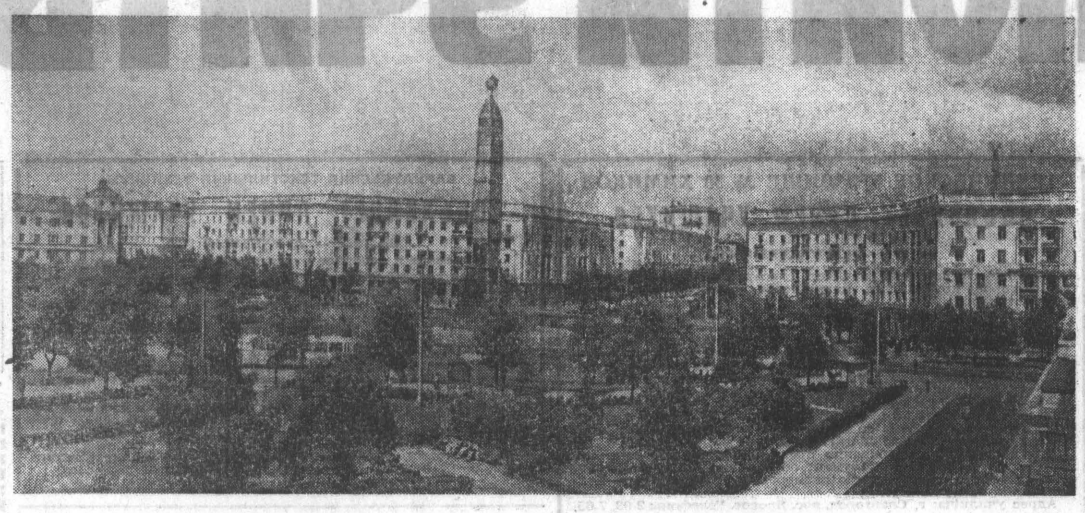

Блестяще проведенная советскими войсками в ходе Великой Отечественной войны Белорусская операция завершилась знаменитым «минским котлом» и привела к освобождению Белорусской ССР от фашистских захватчиков. Потеряв в «минском котле» сотни тысяч солдат и офицеров, гитлеровцы откатились к западным границам СССР.

3 июля 1944 года танки Четвертой гвардейской танковой бригады вступили в Минск. Одна из этих легендарных машин стоит на пьедестале в центре города. А в том месте под Минском, где были разгромлены окруженные фашистские войска, высится величественный курган воинской славы и на нем горит Вечный огонь.

Вот что рассказал корреспонденту АПН председатель исполкома Минского городского Совета депутатов трудящихся Михаил КОВАЛЕВ:

— Когда говорят о Минске, чаще всего употребляют сравнение. «город-феникс», «возрожденный из пепла», «советское чудо». Это — сейчас. А когда советские войска и партизанские отряды вошли в него 3 июля 1944 года, он представлял собой груды развалин и дымящиеся пепелища. Вскоре в зарубежной прессе появились пророчества: «Для восстановления Минска потребуется не менее столетия».

Да, в условиях любой несоциалистической страны такие разрушения и потери материальных ценностей и трудовых ресурсов задержали бы на длительный период развитие производительных сил, неминуемо обрекли город на прозябание на многие десятилетия. Но Минск не был одинок, он жил в социалистической семье братских народов, объединенных дружбой и единой великой целью построить светлое будущее — коммунизм.

Сразу же после его освобождения в Минск со всех концов нашей Родины непрерывным потоком пошли эшелоны: хлеб — с Украины, медикаменты, автомобили и тракторы, станки, одежда и обувь — из Российской Федерации, фрукты, цемент — из Таджикистана, ткани и хлопок — из Узбекистана. Каждая республика слала все, что могла: строительные материалы, технику, продовольствие. В Минск приехали сотни специалистов из разных городов страны. Вот хроника тех дней: в августе поступило из Москвы 52 вагона товаров для населения. В сентябре молодежь Туркменской ССР отправила эшелон с одеждой, обувью, посудой, фруктами. В феврале 1945 года ленинградцы прислали 9 трамвайных вагонов, поступили многошпиндельные и многорезцовые станки из Куйбышева и Горького...

4 сентября 1944 года состоялась первая после освобождения сессия Минского городского Совета депутатов трудящихся. Она решила: каждый взрослый гражданин должен отработать на строительно-восстановительных работах по 30 часов в месяц, студенты и учащиеся старших классов — по 15. Население активно поддержало своих депутатов. На стенах разрушенных зданий появились плакаты: «Мы восстановим тебя, родной Минск!».

Патриотический подъем трудящихся, помощь братских народов были настолько велики, что уже к новому, 1945 году в городе оказались восстановленными и работали 21 предприятие, в том числе два станкостроительных завода, авторемонтный и вагоноремонтный заводы, мясокомбинат, хлебозавод, кондитерская фабрика и другие.

Прямо с парада освобождения партизанские роты направились в Красное Урочище, где решено было заложить автомобильный завод. Народные мстители взялись за лопаты, топоры, кельмы, сели на тракторы, автомобили и краны. Забегая вперед, скажу: уже в 1947 году были выпущены первые пять автосамосвалов «МАЗ-205». А неподалеку в лесу были заложены цехи тракторного завода, и в 1948 году появились тракторы с маркой «Беларусь», известные сейчас всему миру. С того времени тракторостроители выпустили уже 700 тысяч этих замечательных машин.

Недавно Минск отметил свое 900-летие. Но за последние 25 лет, по существу, родился новый, современный город: на смену узким улочкам пришли широкие светлые проспекты и площади, вместо тесных домишек — просторные, со всеми удобствами многоэтажные дома, весь город опоясали чудесные лесопарки, скверы, тенистые аллеи.

Вот каким представляется сейчас наш город глазам иностранцев:

«Когда я увидел Минск, мое восхищение не знало границ. Что поразило меня больше всего — это тот энтузиазм, с которым советский народ помогает восстанавливать город». (Ганзи, горняк из Западной Германии).

«Реконструкция Минска поистине удивительна. Минск был не только восстановлен быстрыми темпами, но расширен и благоустроен. Город живет полнокровной жизнью: сегодня открывается новая линия троллейбуса, завтра — новая фабрика, послезавтра — большой новый жилой дом, предоставляемый профсоюзу для распределения квартир... Я хотел смотреть еще и еще, я так был поражен и восхищен». (Франсуа де Жоффр, бывший пилот эскадрильи «Нормандия —Неман»).

Это верно. Минск — всегда в лесах новостроек. Строится, растет, хорошеет. Более 40 тысяч человек работают в строительстве. И поэтому некоторые цифры, которые я назову сегодня, будучи еще не опубликованы в печати, назавтра уже устареют. Таковы темпы возрождения и развития города на Свислочи.

За послевоенные годы, кроме восстановленных ста двадцати, еще построено 43 новых крупных предприятия, таких, как автомобильный и тракторный заводы, заводы автоматических линий, подшипниковый, электронно - вычислительных машин, часовой, мотоциклетно-велосипедный, моторный, комбинаты — камвольный и тонкосуконный, домостроительные и многие другие. Возникли новые отрасли промышленности: станкостроительная, электронная, химическая, тракторо- и автомобилестроения, часовая, фармацевтическая, радиотехническая, приборостроительная. Изделия с маркой марной приобретают 50 зарубежных стран. Большой популярностью пользуются тракторы «Беларусь», автомобили МАЗ, телевизоры «Горизонт» и «Неман», микрорадиотранзисторы, плоскошлифовальные и продольно-фрезерные станки, наручные часы «Луч». Объем промышленного производства по сравнению с довоенным 1940 годом возрос в 29 раз. В 1968 году предприятия реализовали продукции на 2,5 миллиарда рублей.

Минские предприятия—самые современные, оснащенные новейшей техникой: координально-расточными станками, алмазным инструментом, электронно-вычислительной техникой. Они имеют 1.357 поточных и автоматических линий.

Наши успехи в экономике опираются на последние достижения передовой науки. Вместо 30 довоенных научных учреждений сейчас действуют 103, и в них трудится около 13 тысяч научных работников, в том числе 246 докторов наук и 2.925 кандидатов наук. Эти кадры ежегодно пополняются талантливыми выпускниками 13 высших учебных заведений. Студенческая семья в них превышает 75 тысяч человек.

Я сам по специальности инженер-строитель и, казалось бы, должен был привыкнуть к нашим быстрым темпам, но, честно говоря, часто удивляюсь и восхищаюсь тем, какими гигантскими шагами мы идем вперед. Жилой фонд по сравнению с довоенным увеличился больше чем в 5 раз, на каждого жителя теперь приходится более 7 квадратных метров жилья против 4-х в 1940 году. Ежедневно 45 семей получают ключи от новых квартир. За послевоенное время жилой фонд увеличился на 5,6 миллиона квадратных метров.

Мы задались целью превратить Минск в город-сад. Сейчас на каждого гражданина приходится 11,5 квадратных метра зеленых насаждений, а через несколько лет эта цифра удвоится. Закладываются новые парки, скверы, бульвары, аллеи.

Забота о человеке — самое главное в деятельности городского Совета депутатов трудящихся. Мы добились резкого улучшения народного здравоохранения. 800-тысячное население обслуживают 5.800 врачей и 9.600 человек среднего медицинского персонала. Медицинская помощь сосредоточена в 17 больницах и клиниках, 64 поликлиниках и 200 врачебных и фельдшерских пунктах.

Но, повторяю, мы все строимся. Сейчас в строительных лесах — десятки многоэтажных жилых домов, два широкоформатных кинотеатра, четыре школы на 5 тысяч мест, 17 детских учреждений, несколько плавательных бассейнов и спортивных залов.

За мужество и героизм, самоотверженную партизанскую борьбу трудящихся Минска с немецко-фашистскими захватчиками в Великой Отечественной войне и за успехи, достигнутые в восстановлении города и развитии его народного хозяйства и культуры, Указом Президиума Верховного Совета СССР город Минск награжден орденом Ленина.

И мне, как председателю исполкома города, хочется сказать всем трудящимся Советских Социалистических Республик и особенно нашему старшему брату — русскому народу:

— Спасибо за помощь, за поддержку, за вдохновение! Будем, как зеницу ока, беречь наше величайшее благо — дружбу и мир.

(АПН).

НА СНИМКЕ: Минск. Площадь Победы.

Фото М. Минковича. Фотохроника ТАСС.

СПОРТ

КИЕВЛЯНЕ ВЕРНЫ СЕБЕ

1 июля состоялись два матча чемпионата страны по футболу. Динамовцы столицы принимали одноклубников из Киева и потерпели поражение — 0:2 (0:1). Киевляне остались верны себе, используя каждую возможность для завершения атаки. Голы забили Хмельницкий и Серебряников.

Ленинградский «Зенит» приложил много сил и старания, чтобы выиграть матч на своем поле у донецкого «Шахтера», но игра закончилась вничью — 0:0.

(ТАСС).

ЧЕМПИОНЫ МАЛОЙ АВИАЦИИ

Закончились краевые соревнования авиамоделистов и юных ракетчиков, в которых приняли участие 17 команд городов и районов края.

Чемпионом по моделям планеров стал В. Кузин (Дом пионеров Центрального района Барнаула), по таймерным моделям — С. Мишуров (Бийск), по резномоторным — В. Киселев, по моделям-копиям — М. Сорокин, по радиоуправляемым моделям — В. Комарицин (все из Октябрьского Дома пионеров Барнаула), по экспериментальным — Ю. Копытов (Горно-Алтайск), по моделям воздушного боя — С. Корнев (р. п. Троицкое).

Чемпионами Алтая в командном зачете стали авиамоделисты Октябрьского районного Дома пионеров.

Н. АНТОНОВ,
судья республиканской категории.

ЛИДИРУЮТ ХОЗЯЕВА МАТЧА

СКОПЛЕ. (ТАСС). В первом туре традиционного шахматного матча Югославия — СССР пока ведут со счетом 3:2 хозяева соревнований. Результативно закончилась лишь одна партия, в которой Куранца на 42-м ходу выиграл у Холмова. Четыре партии закончились вничью: Глигорич — Спасский (на 32-м ходу — на первой доске), Ивков — Геллер (на 14-м ходу), Парма — Полугаевский (на 23-м) и Букич — Зайцев (на 53-м).

Остальные пять партий, в которых за советскую команду играли Васюков, Лутиков, Петросян (вторая доска), Суэтин и Штейн, отложены.

Соперникам предстоит встретиться в этом матче четыре раза. Неоконченные партии первой половины матча доигрывались 2 июля.

С разных меридианов

ФРАНЦИЯ: НОВОЕ ПРАВИТЕЛЬСТВО НА СТАРТЕ

Французская печать оживленно комментирует состав нового правительства, сформированного Жаком Шабан-Дельмасом. Прежде всего, отмечают принципиальные изменения по сравнению с кабинетом Кув де Мюрвиля, вышедшим в отставку после избрания Жоржа Помпиду президентом республики.

Новое правительство состоит из 39 министров и государственных секретарей (заместителей министров). Те министры, которые удержались у власти, сменили портфели, за исключением министра внутренних дел. Так, Мишель Дебре, занимавший пост министра иностранных дел, стал в кабинете Шабан-Дельмаса министром национальной обороны, а дипломатическое ведомство вместо него возглавил бывший министр социальных дел Морис Шуман.

Отмечают уменьшение удельного веса в правительстве министров-голлистов за счет предоставления дополнительных постов союзникам правящей ЮДР — независимым республиканцам и центристам. Несмотря на это, удельный вес последователей де Голля остается подавляющим.

Политические круги Франции по-разному оценивают новое правительство.

Правая газета «Орор», представляющая интересы проатлантических кругов, недовольна новым кабинетом. Особенно тем, что в него не вошел в качестве министра экономики и финансов Антуан Пинэ. С ним якобы велись соответствующие переговоры. Но, как утверждают в журналистских кругах Парижа, Пинэ поставил ряд условий, которые для нового президента были неприемлемы. В частности, он потребовал полной переориентации внешней политики страны.

В свою очередь, газета «Монд» разглядела в новом правительстве «ярко выраженную «европейскую окраску». Посты министров иностранных дел, финансов и сельского хозяйства, то есть ведомств, более всего сталкивающихся с проблемой Европейского экономического сообщества, доверены, по ее мнению, тем политикам, которые, в противоположность де Голлю, стоят за создание наднациональных органов власти. Газета считает, что в результате Франция рискует исчезнуть как самостоятельное государство. Однако, продолжает «Монд», сильны и противники «европеистов». Это, в частности, Мишель Дебре, министр национальной обороны, позиция которого и возможность применения им права вето «будет иметь большой вес в некоторых вопросах». Следует добавить, что и новый президент в ходе избирательной кампании высказался по этому вопросу в духе идей де Голля.

Но главной заботой вновь сформированного правительства будут не внешние, а внутренние дела. В первую очередь, надо решать вопрос об уменьшении дефицита торгового баланса, который все время растет и грозит опустошить государственную казну. В частности, дефицитом объясняется неустойчивость франка, рост цен.

Журнал «Экспресс», касаясь этих проблем, утверждает, что «никто еще не нашел иного средства их решения, кроме уменьшения внутреннего спроса». А это будет означать новые жертвы со стороны широких слоев населения. Однако даже этот орган крупной буржуазии отдает себе отчет в том, что после весенних событий прошлого года подобный метод преодоления экономических трудностей чреват серьезными последствиями.

С критикой нового кабинета выступает газета «Юманите», которая пишет, что «политическая ориентация его направлена на удовлетворение требований крупного капитала в ущерб интересам большинства народа».

В данный момент рано говорить о том, как отразятся изменения в правительстве на его политике. Новое правительство вышло на старт своей деятельности.

Ю. БОЧКАРЕВ,
соб. корр. АПН.

Париж.
(По телефону).

БРОШЮРА С ДОКУМЕНТАМИ МОСКОВСКОГО СОВЕЩАНИЯ

СОФИЯ. Издательство Болгарской коммунистической партии выпустило из печати брошюру, озаглавленную «Задачи борьбы против империализма на современном этапе и единство действий коммунистических и рабочих партий, всех антиимпериалистических сил».

В брошюру, передает агентство БТА, включены документы, принятые международным Совещанием коммунистических и рабочих партий.

АРЕСТЫ В УРУГВАЕ

ПАРИЖ. На остров Цветов, в устье реки Ла Платы, который уругвайские власти используют как тюрьму, доставлена вторая группа арестованных профсоюзных руководителей.

Из неофициальных источников стало известно, что сейчас на этом острове заключено около 200 человек. Эти профсоюзные руководители были арестованы после введения чрезвычайного положения в Уругвае. За истекшую неделю в стране арестовано около 1 тысячи человек. Тем не менее банковские служащие, железнодорожники, почтовые служащие и работники больниц продолжают забастовку, сообщает корреспондент агентства Франс Пресс из Монтевидео.

УСПЕХИ ПАТРИОТОВ ФРЕЛИМО

ДАР-эс-САЛАМ. Патриоты Мозамбика окружили главный административный центр провинции Ньясса город Вила-Кабрал, сообщается в коммюнике, распространенном здесь 1 июля Фронтом освобождения Мозамбика (ФРЕЛИМО). Отряды ФРЕЛИМО, указывается в коммюнике, устроили ряд засад на дорогах, связывающих Вила-Кабрал с военными постами и, в частности, на дороге Мандалаве—Вила-Кабрал. В коммюнике также говорится, что в марте этого года отряды ФРЕЛИМО частично разрушили стратегически важный военный пост Оливейра в провинции Ньясса. При этом было уничтожено много португальских солдат и офицеров.

(ТАСС).

ТРЕВОЖНЫЕ ФАКТЫ

ЛОНДОН, 2 июля. (ТАСС). Правящий класс и правительство Западной Германии открыто проповедуют курс военной агрессии против соседних государств и принимают законы, ведущие к созданию диктатуры для подавления сопротивления внутри страны. Об этом пишет английский прогрессивный юрист Денис Притт в своей книге «Нераскаявшиеся агрессоры», опубликованной недавно в Англии.

Притт с беспокойством отмечает, что в настоящее время около двух тысяч бывших нацистов занимают высокие посты в административных органах, вооруженных силах и на дипломатической службе ФРГ. Эти люди несут ответственность «за массовые убийства и истязания людей».

Правительство ФРГ, отмечает Притт, претендует на единоличное представительство всей Германии, требует оснащения Западной Германии ядерным оружием, а территориальные притязания Западной Германии во многом являются причиной усиления международной напряженности.

Притт указывает в своей книге, что он хочет привлечь внимание английской общественности к опасности нынешней политики Западной Германии.

Густав Хейнеман—президент ФРГ

БОННН. (ТАСС). 1 июля на совместном заседании бундестага и бундесрата принял присягу новый президент ФРГ Густав Хейнеман. Он сменил на этом посту Генриха Любке, который был президентом с 1959 года.

Г. Хейнеман, бывший министр юстиции, избран на пост президента 5 марта голосами социал-демократической и свободной демократической партий.

Густав Хейнеман, в прошлом член ХДС и министр в правительстве Аденауэра, в 1952 году в знак протеста против взятого Аденауэром курса на ремилитаризацию и перевооружение Западной Германии, вышел из правительства и порвал с ХДС, а впоследствии вступил в СДПГ.

Выступая 1 июля при принятии присяги в бундестаге, Хейнеман напомнил о том, что «от имени немецкого народа была развязана пагубная вторая мировая война» и «миллионы людей во всем мире стали жертвами этой войны и национал-социалистического террора». «Это прошлое не должно повториться», — заявил он.

ТАЙНА «СОКРОВИЩА РОММЕЛЯ»

Английские военные корабли несли патрульную службу у скалистых берегов острова Корсика. Неожиданно они натолкнулись на немецкое судно, неизвестно откуда появившееся в этих водах. Оно попыталось уйти от преследования, но было потоплено.

Этот инцидент произошел в один из сентябрьских дней 1943 года. Он остался совершенно незамеченным в ходе развернувшейся в то время гигантской битвы против фашизма. Англичане спохватились значительно позднее.

Согласно захваченным нацистским военным архивам отправленное на дно Средиземного моря немецкое судно перевозило, наверное, самую баснословную военную добычу всех времен, известную как «сокровище Роммеля». В ходе североафриканской военной кампании солдаты Роммеля награбили огромные ценности — золото, драгоценности и украшения, редчайшие произведения искусства. По оценке парижского журнала «Пари-матч», «сокровище Роммеля» оценивалось в более чем 30 миллиардов золотых франков.

История «сокровища Роммеля» обрастала легендами. В ходу были самые невероятные версии о его местонахождении. Огромные богатства привлекали внимание всех охотников за кладами. К этому «делу» приложила свою руку и корсиканская «Мафия», международные связи которой простираются далеко за пределы маленькой Корсики. Не без ее содействия исчезли бесследно и при таинственных обстоятельствах два человека — директор школы подводного спорта в городе Проприано и некий Петер Флейг.

Последний был весьма подозрительным субъектом, служившим у немецких оккупантов в Италии. Он сделал сенсационное заявление: «Я знаю, где находится «сокровище Роммеля». Как утверждал Флейг, он, по приказанию четырех эсэсовцев, участвовал в итальянском порту Специя в секретной операции по упаковке награбленных сокровищ в шесть больших металлических контейнеров общим весом в две тонны.

Французский флот предпринял в 1949 году при содействии Флейга большие поиски «сокровища Роммеля» вдоль берегов Корсики. Поиски, продолжавшиеся непрерывно три месяца, закончились безрезультатно. Интересно, что после завершения «рейда за кладом» Флейг бесследно исчез.

Обнаружить местонахождение военной добычи Роммеля пытались в 1963 году английское судно «Си Драйв», оснащенное специальным электронным оборудованием. И снова безуспешно.

В начале июня все французские газеты вновь заговорили о «сокровище Роммеля». Преследуя крупную рыбу, один из подводных охотников с Корсики Жан Перетти обнаружил на глубине приблизительно 12 метров грот, в котором под металлической сеткой он увидел, как он потом рассказывал, несколько пломбированных ящиков. По его словам, ему не удалось открыть их, несмотря на все усилия.

Весть о находке Жана Перетти вызвала огромный интерес. На это место немедленно устремилась целая армия журналистов из многих стран Европы. Они втридорога скупили все имевшееся в соседних лавках оснащение для подводной охоты. Однако результат был неожиданный.

«У острова Вакка на глубине свыше 15 метров подводные охотники нашли несколько снарядов, а также заржавленный якорь времен первой мировой войны», — лаконично гласило официальное сообщение.

...Несмотря ни на что, рыбаки Корсики верят, что «сокровище Роммеля» находится где-то неподалеку. Просто не наступило еще время для его открытия, говорят они.

Р. СЕРЕБРЕННИКОВ,
корреспондент ТАСС.

ПЕРЕСТРЕЛКА НА СУЭЦКОМ КАНАЛЕ

КАИР. (ТАСС). Ожесточенная артиллерийская перестрелка произошла 1 июля вдоль всей линии прекращения огня на Суэцком канале.

Как сообщил представитель командования вооруженных сил ОАР, перестрелка началась в полночь в северном секторе канала в районе населенных пунктов Аль-Кантара, Аль-Фирдан и Деверсуар, а затем распространилась и на южный сектор канала в районе городов Суэц, Порт-Тауфик и Аш-Шатт. В 13 часов по местному времени перестрелка прекратилась. Во время этой артиллерийской дуэли египетская артиллерия подавила ряд огневых позиций противника.

1 июля утром израильтяне попытались провести разведку побережья Суэцкого залива. Однако огнем египетской артиллерии два израильских катера, приблизившиеся к берегу Суэцкого залива в районе к югу от Суэца, были потоплены.

● **ДЕМОКРАТИЧЕСКАЯ РЕСПУБЛИКА ВЬЕТНАМ. В горных районах провинции Хоабинь наступила пора уборки риса. Этот снимок сделан на полях сельскохозяйственного кооператива «Кий-Хау».**

Фото В. Кошевого.

Фотохроника ТАСС.

Редактор
А. ПРОЗОРОВ.

КУДА ПОЙТИ УЧИТЬСЯ

АЛТАЙСКИЙ СЕЛЬСКОХОЗЯЙСТВЕННЫЙ ИНСТИТУТ
ОБЪЯВЛЯЕТ ПРИЕМ СТУДЕНТОВ

на 1-й курс очного обучения следующих факультетов:
зоотехнический, готовит ученых зоотехников широкого профиля;
ветеринарный — ветеринарных врачей;
механизации процессов сельскохозяйственного производства — инженеров-механиков широкого профиля;
экономики и организации сельского хозяйства — по 2-м специальностям: ученых агрономов-экономистов и экономистов по бухгалтерскому учету в сельском хозяйстве;
агрономический — ученых агрономов широкого профиля.

Поступающие в институт сдают вступительные экзамены: на факультет механизации сельского хозяйства — по математике (письменно и устно), физике (устно), русскому языку и литературе (письменно); на факультет экономики и организации сельского хозяйства — по математике (устно), химии (устно), биологии (устно), русскому языку и литературе (письменно); на факультеты зоотехнический, ветеринарный и агрономический — по биологии (устно), химии (устно), физике (устно), русскому языку и литературе (письменно).

Заявления принимаются до 31 июля 1969 года.

Вступительные экзамены с 1 по 20 августа 1969 г.

Желающие поступить в институт высылают в приемную комиссию по адресу: город Барнаул, проспект Красноармейский, 98, заявление с обязательным указанием факультета и специальности. К заявлению прилагаются: характеристика с места работы или учебы, документ о среднем образовании (в подлиннике); подробная автобиография; медицинская справка (форма № 286); 4 фотокарточки (размером 3×4 см); выписка из трудовой книжки, заверенная предприятием, или выписка из колхозной книжки, заверенная правлением колхоза. С 16-го июля организуются консультации по дисциплинам вступительных экзаменов.

Паспорт, военный билет или приписное свидетельство предъявляются лично.

БАРНАУЛЬСКИЙ УКП ЗАОЧНОЙ ШКОЛЫ ТРЕНЕРОВ
при Омском государственном институте физической культуры

ОБЪЯВЛЯЕТ ПРИЕМ УЧАЩИХСЯ

на 1969—1970 учебный год.

Школа готовит специалистов по физической культуре и спорту со средним специальным образованием. В школу принимаются лица обоего пола с образованием 7—8 и 10—11 классов.

Срок обучения для имеющих 7—8 классов—4 года, имеющих среднее образование — 2 года 10 месяцев (без отрыва от производства).

Вступительные экзамены проводятся с 4 августа по спортивной специализации, русскому языку (диктант), математике (устно) для окончивших 7—8 классов; для окончивших 10 классов — по спортивной специализации, русскому языку и литературе (сочинение), истории СССР (устно).

В программу вступительных экзаменов включаются нормативы по общей физической подготовке (легкая атлетика, гимнастика, плавание) и избранному виду спорта (спортивная специализация). Поступающие должны иметь по специализации действующий спортивный разряд (не ниже второго).

Прием заявлений по 1 августа. Заявления подаются на имя ректора института с указанием избранной специальности по виду спорта. Документы для поступления подаются по адресу: г. Барнаул, проспект Ленина, 46, кафедра физвоспитания, телефон 99-7-41.

БАРНАУЛЬСКИЙ ХИМИКО-ТЕХНОЛОГИЧЕСКИЙ ТЕХНИКУМ

ОБЪЯВЛЯЕТ ПРИЕМ УЧАЩИХСЯ

на 1969—1970 учебный год

на дневное и вечернее отделения на базе 8- и 10-летних общеобразовательных школ.

Техникум готовит: по специальностям **технология резины, технология химических волокон — механиков** по оборудованию предприятий химических волокон и **механиков** по оборудованию заводов переработки пластмасс и резины.

На базе 10 классов только одна специальность — **технология резины.**

Срок обучения на дневном отделении на базе 8 классов—3 года 10 месяцев, на базе 10 классов — 2 года 6 месяцев. Срок обучения на вечернем отделении на базе 8 классов — 4 года 9 месяцев, на базе 10 классов — 2 года 10 месяцев.

Вступительные экзамены на дневном отделении с 1 по 20 августа, на вечернем — по 10 июля и с 7 по 12 августа.

Экзамены для окончивших 8 классов проводятся по математике (устно) и русскому языку (диктант). Для окончивших 10 классов — по литературе (сочинение) и химии.

Стипендия—на общих основаниях. Общежития техникум не имеет.

Адрес техникума: г. Барнаул-99, ул. 2-я Западная, 39.

ТЕХНИЧЕСКОЕ УЧИЛИЩЕ № 30 ХИМИКОВ
ОБЪЯВЛЯЕТ ПРИЕМ УЧАЩИХСЯ

на 1969—1970 УЧЕБНЫЙ ГОД.

Училище готовит аппаратчиков, слесарей-ремонтников, электромонтеров, крутильщиц, машинистов компрессорных установок, токарей.

Выпускники училища направляются на работу на Барнаульский комбинат химических волокон имени Ленинского комсомола. Трудовой стаж исчисляется с момента поступления в училище. Заработок на производстве — свыше 100 рублей. Выпускники-отличники училища зачисляются в заочные и вечерние институты по родственной специальности вне конкурса.

В училище принимаются юноши и девушки с образованием 8—10 классов. Срок обучения — 1—1,5 года. Учащимся выплачивается стипендия 36 рублей. Отличникам — 45 руб. в месяц и 33 проц. от заработка во время практики, иногородние обеспечиваются бесплатным общежитием.

Для поступления необходимо представить: паспорт или свидетельство о рождении, документ об образовании, характеристику и четыре фотокарточки (размером 3×4 см) и пройти медкомиссию при училище.

Адрес училища: г. Славгород, пос. Яровое. Телефоны 2-93, 7-65.

БАРНАУЛЬСКИЙ ЮРИДИЧЕСКИЙ ЗАОЧНЫЙ ФАКУЛЬТЕТ
Томского ордена Трудового Красного Знамени государственного университета им. В. В. Куйбышева

ОБЪЯВЛЯЕТ ПРИЕМ СТУДЕНТОВ

на 1 курс вечернего и заочного отделений.

Условия приема—общие для всех вузов. Прием заявлений до 31 августа 1969 года. Иногородних просим присылать документы до 25 августа. Поступающие подают заявление на имя ректора Томского государственного университета с приложением автобиографии, документа о среднем образовании (подлинник), выписки из трудовой книжки, медицинской справки (форма № 286), характеристики с места работы, 4-х фотокарточек (размером 3×4).

Поступающие сдают экзамены по русскому языку и литературе (письменно и устно), истории СССР, иностранному языку. Лица, не изучавшие в средних учебных заведениях иностранный язык или изучавшие по программе неполной средней школы, от сдачи экзамена освобождаются.

Вступительные экзамены с 1 августа по 12 сентября 1969 г. в 3 потока.

Документы высылать по адресу: г. Барнаул-43, М.-Тобольская, 34, Барнаульский юридический заочный факультет ТГУ, приемная комиссия.

ПАВЛОВСКИЙ СЕЛЬСКОХОЗЯЙСТВЕННЫЙ ТЕХНИКУМ

ОБЪЯВЛЯЕТ ПРИЕМ УЧАЩИХСЯ

по специальностям:

на очное отделение — зоотехния, ветеринария. Срок обучения на базе 7—8 классов — 3 года 6 месяцев, на базе 10—11 классов — 2 года 6 месяцев.

На заочное отделение — зоотехния. Срок обучения на базе 7—8 классов — 4 года 6 месяцев, на базе 10—11 классов — 2 года 6 месяцев.

Прием заявлений на очное отделение по 31 июля (на базе 8 классов) и по 15 августа — на базе 10 классов. На заочное отделение — по 30 октября.

Вступительные экзамены проводятся на очном отделении с 1 по 20 августа, на заочном — с 1 ноября по 14 декабря по следующим предметам: на базе 7—8 классов — по русскому языку (диктант), по математике (устно); на базе 10—11 классов — по русскому языку и литературе (сочинение), химии (устно).

Без вступительных экзаменов принимаются: награжденные золотой (серебряной) медалью по окончании школы, офицеры и военнослужащие сверхсрочной службы Вооруженных Сил СССР, уволенные с военной службы в запас (в течение двух лет после увольнения).

Вне конкурса принимаются: участники Великой Отечественной войны, направленные колхозами и совхозами (стипендиаты колхозов и совхозов), имеющие стаж практической работы не менее 2-х лет, военнослужащие, уволенные с действительной военной службы в запас в течение последних двух лет.

Заявления принимаются на имя директора техникума с приложением свидетельства или аттестата об образовании (в подлиннике), автобиографии, выписки из трудовой книжки (для лиц, имеющих стаж производственной работы), производственной характеристики, медицинской справки (форма № 286), направления на учебу от хозяйства, трех фотокарточек (размером 3×4 см). Паспорт, свидетельство о рождении, военный билет или приписное свидетельство предъявляются лично.

Учащиеся обеспечиваются стипендией в размере 20 рублей в месяц и общежитием. Начало занятий 1 сентября.

Адрес техникума: Алтайский край, р. п. Павловск, сельскохозяйственный техникум.

БАРНАУЛЬСКИЙ ТЕКСТИЛЬНЫЙ ТЕХНИКУМ

ОБЪЯВЛЯЕТ ПРИЕМ УЧАЩИХСЯ

НА 1969 — 70 УЧЕБНЫЙ ГОД.

на дневное и вечернее отделения (на базе 8 классов),

а также дополнительный прием учащихся на дневное отделение на второй курс (на базе 10 классов).

Техникум готовит техников-технологов прядильного и ткацкого производства.

Правила приема общие для всех средних специальных учебных заведений.

Прием документов по 31 июля с. г.

Срок обучения: на дневном отделении на базе 8 классов — 3 года 6 месяцев, на базе 10 классов — 2 года 6 месяцев, на вечернем отделении — 4 года 6 месяцев.

Успевающие учащиеся получают стипендию 20 рублей в месяц, а также квартирные 3 руб. в месяц для лиц, проживающих на частных квартирах.

Общежития техникум не имеет.

За справками обращаться по телефону: 94-4-33. Адрес техникума: пр-кт Ленина, 76, 3-й этаж, учебная часть.

БАРНАУЛЬСКИЙ КООПЕРАТИВНЫЙ ТЕХНИКУМ

ОБЪЯВЛЯЕТ ПРИЕМ УЧАЩИХСЯ

НА 1969—1970 УЧЕБНЫЙ ГОД
НА ЗАОЧНОЕ И ОЧНОЕ ОТДЕЛЕНИЯ

по следующим специальностям:
товароведение промышленных и продовольственных товаров;
товароведение и организация торговли промышленными товарами;
технология приготовления пищи;
хлебопекарное производство.

Сроки обучения на базе 8-летней общеобразовательной школы на товароведном отделении: дневном — 2 года 10 месяцев, заочном — 3 года 9 месяцев.

На отделениях технологии приготовления пищи и хлебопекарного производства: дневном — 3 года 6 месяцев, заочном — 4 года 6 месяцев.

Лица, окончившие полную среднюю школу, принимаются: на дневное отделение на 2-й курс по специальности: товароведение промтоваров и хлебопечение; на заочное отделение — на 3-й курс.

Лица, поступающие на базе 8-летней школы, сдают вступительные экзамены по русскому языку (диктант), математике (устно).

Лица, поступающие на базе средней школы, сдают вступительные экзамены по русскому языку и литературе (сочинение), химии (устно).

Заявления о приеме подаются на имя директора. На очное отделение—по 31 июля, на базе средней школы — по 15 августа; на заочное отделение—по 10 августа 1969 года.

К заявлению прилагаются: свидетельство (аттестат) об образовании (в подлиннике), автобиография, медицинская справка по форме № 286, три фотокарточки (снимки без головного убора размером 3×4 см.), справка о практическом стаже работы (не менее 2-х лет) в виде заверенной предприятием или учреждением выписки из трудовой книжки.

Приемные экзамены проводятся: на очном отделении — с 1 по 20 августа, на заочном отделении — с 11 по 20 июля, с 13 по 20 августа 1969 года.

Зачисление в состав учащихся на очное отделение — с 21 по 24 августа и на заочное отделение — с 21 по 30 августа 1969 года. Лица, зачисленные на очное отделение, обеспечиваются общежитием.

Адрес техникума: г. Барнаул, пр. Ленина, 38. Приемная комиссия.

УЧЕБНЫЙ ПУНКТ ТРЕСТА «АЛТАЙТРАНССТРОЙ» ПРОИЗВОДИТ НАБОР УЧАЩИХСЯ НА КУРСЫ каменщиков, плотников. Срок обучения 3 месяца. Курсантам выплачивается стипендия 76 рублей в месяц. Одиноким предоставляется место в общежитии. Начало занятий по мере комплектования групп.

Обращаться по адресу: Барнаул, Новая, 22, в отдел кадров.

ПРОФТЕХУЧИЛИЩЕ № 35
(на базе Барнаульского шинного комбината)

ОБЪЯВЛЯЕТ ПРИЕМ УЧАЩИХСЯ

на 1969—1970 учебный год

Училище готовит квалифицированных рабочих следующих специальностей: **сборщик автопокрышек** (на различных станках), **машинист закрытого резиносмесителя, прессовщик-вулканизаторщик, слесарь по ремонту технологического оборудования, контролер ОТК, заготовщик деталей автопокрышек.** Срок обучения 1 год. Принимаются юноши и девушки с образованием 8—10 классов, в возрасте не моложе 17,5 лет; **электрослесарь по ремонту и монтажу КИП и установок автоматического регулирования, электромонтер-ремонтник, лаборант ФМИ, лаборант-аналитик** (срок обучения 1—1,5 года, в зависимости от профессии. Принимаются юноши и девушки с образованием 10 классов в возрасте 17 лет), **токарь** (принимаются юноши с образованием 8—10 классов, не моложе 16 лет. Срок обучения год).

По окончании училища всем предоставляется рабочее место на Барнаульском шинном комбинате. Учащимся выплачивается стипендия в размере 36 рублей в месяц. Иногородние обеспечиваются общежитием.

При поступлении необходимо представить: свидетельство о рождении, документ об образовании, справку с места жительства с указанием, на чьем иждивении находится поступающий, характеристику из школы или с последнего места работы, 4 фотокарточки (размером 3×4 см), 2 фотокарточки (размером 4×6 см), паспорт и приписное свидетельство.

При поступлении необходимо явиться в училище лично для прохождения медкомиссии.

Адрес: г. Барнаул-36, профтехучилище № 35, ул. А. Юрина, квартал, 1078. Проезд трамваями № 5, 8, 9, или автобусом № 4 до остановки «Ул. А. Юрина».

ТИПОГРАФИЯ ИЗДАТЕЛЬСТВА
АЛТАЙСКОГО КРАЙКОМА КПСС

ПРОИЗВОДИТ НАБОР УЧЕНИКОВ

на индивидуальное обучение по специальностям: **печатники высокой и плоской печати, переплетчики, наборщики.** Срок обучения 6 месяцев. Принимаются юноши и девушки со средним образованием.

Обращаться: г. Барнаул, ул. Короленко, 105, телефон 5-52-57.

РУБЦОВСКИЙ ТЕХНИКУМ МЕХАНИЗАЦИИ И ЭЛЕКТРИФИКАЦИИ СЕЛЬСКОГО ХОЗЯЙСТВА ОБЪЯВЛЯЕТ ПРИЕМ УЧАЩИХСЯ

на 1969—1970 учебный год на очное обучение по специальностям: механизация сельского хозяйства, электрификация сельского хозяйства, гидромелиорация.

Поступающие сдают устный экзамен по математике и пишут диктант (для 8-классников) или сочинение (для выпускников средней школы). Все успевающие обеспечиваются стипендией.

Адрес техникума: г. Рубцовск, Комсомольская, 101.

УПРАВЛЕНИЕ ВНУТРЕННИХ ДЕЛ
АЛТАЙСКОГО КРАЙИСПОЛКОМА

ПРОИЗВОДИТ НАБОР КУРСАНТОВ

в Иркутское пожарно-техническое училище МВД СССР

В училище принимаются юноши, имеющие среднее образование и годные по состоянию здоровья к строевой службе. Поступающие сдают вступительные экзамены по математике (устно), русскому языку и литературе (сочинение). Курсанты обеспечиваются бесплатным питанием, обмундированием, общежитием и стипендией. Срок обучения — 2 года 9 месяцев. Выпускникам присваивается звание «Техник-лейтенант внутренней службы» и выдаются дипломы общесоюзного образца о среднем техническом образовании с присвоением квалификации «Пожарный техник».

За справками обращаться в отделы милиции (пожарные части) по месту жительства или в отдел кадров УВД по адресу: г. Барнаул, пр-т Ленина, 74, кабинет № 34, телефон 94-5-47.

ТЕАТР

КРАЕВОЙ ТЕАТР ДРАМЫ. Гастроли Новокузнецкого государственного драматического театра им. Серго Орджоникидзе. «ИВАНОВ», В 19-30.

КИНО

«РОССИЯ». «БРИЛЛИАНТОВАЯ РУКА». В 9, 10, 10-45, 11-45, 12-30, 13-30, 14-15, 15-15, 16, 17, 17-45, 18-45, 19-30, 20-30, 21-15, 22-15.
«ЮНОСТЬ». «БРИЛЛИАНТОВАЯ РУКА». В 9, 11, 13, 15, 17, 19, 21.
«РОДИНА». «БРИЛЛИАНТОВАЯ РУКА». В 9 (для детей), 9-50, 10-50, 11-40, 12-40, 13-30, 14-30, 15-20, 16-20, 17-10, 18-10, 19, 20, 20-50, 21-50, 22-40.
«ОКТЯБРЬ». «ОДИН ШАНС ИЗ ТЫСЯЧ». В 9-30, 11-15, 13-30, 15-15, 17, 18-45, 20-30, 22-15.
Выставка ДНХ. «ПОСЛЕДНИЙ ТАБОР». В 13, 15, 17.
«ПЕРВОМАЙСКИЙ». «ОДИН ШАНС ИЗ ТЫСЯЧ». В 10, 11, 12, 13, 14, 15, 16, 17, 18, 19, 21, 22.
«ЧАЙКА». «ОДИН ШАНС - ИЗ ТЫСЯЧ». В 11, 12-45, 14-30, 16-15, 18, 19-45, 21-30.
Клуб ЖЕЛЕЗНОДОРОЖНИКОВ. «ЭТО БЫЛО В РАЗВЕДКЕ». В 17, 19, 21.
«АЛТАЙ». «В ДЕНЬ СВАДЬБЫ». В 15, 17, 19, 21.
Клуб МЕЛАНЖЕВОГО КОМБИНАТА. «ВОЗДУШНЫЕ ПРИКЛЮЧЕНИЯ» (1—2 серии). В 15, 18, 21.

ТЕЛЕВИДЕНИЕ

19.00 — Для школьников. Спектакль театра юного зрителя. 21.00/— «Хроника Славгородского химкомбината». 21.30 — Дневник политической информации.

22.00 — К 25-летию со дня освобождения Белоруссии от немецко-фашистских захватчиков. Операция «Багратион». Передача из Минска. 22.30 — «Твои ордена, комсомол», премьера, телевизионного многосерийного документального фильма, 4 серия. 23.00 — «Время», информационная программа. 23.30 — Чемпионат СССР по футболу. «Торпедо» (Москва) — «Динамо» (Тбилиси) В перерыве — «Новости».

ПОГОДА

Сегодня днем **по краю,** по данным синоптиков, ожидается малооблачная погода, без существенных осадков, ветер юго-восточный, 12—18, по юго-западным 18—23 метра в секунду, пыльная буря; температура 30—35 градусов тепла. На последующие два дня — небольшая облачность, без осадков, ветер переменный, 5—10 метров в секунду, температура 31—36 градусов тепла, в конце срока температура 26—31 градус тепла.

По Барнаулу — малооблачная погода, ветер юго-восточный, 12—18 метров в секунду, пыльная буря, температура 32—34 градуса тепла.

Уровень воды в Оби в районе Барнаула вчера днем составлял 519 сантиметров над 0 графика водного поста.

Вырежьте и сохраните.

ИЗВЛЕЧЕНИЯ ИЗ ПРАВИЛ ПОЛЬЗОВАНИЯ ЭЛЕКТРИЧЕСКОЙ ЭНЕРГИЕЙ
(изданных в соответствии с постановлением Совета Министров СССР от 29 июля 1967 г. № 726)
ПРАВИЛА ВВЕДЕНЫ В ДЕЙСТВИЕ С 1-го ФЕВРАЛЯ 1969 ГОДА.

§ 178. Пользование электрической энергией населением и другими бытовыми потребителями допускается только после получения разрешения энергоснабжающей организации.

§ 183. Переоформление лицевого счета на другого потребителя и перенос расчетных приборов учета производится только с разрешения энергоснабжающей организации.

При въезде в квартиру, которая ранее была подключена к электросети, новый квартиросъемщик обязан в течение 5 дней оформить в энергоснабжающей организации лицевой счет на свое имя.

§ 184. При выезде потребителя из квартиры жилищная организация (жилищно-эксплуатационная контора, жилищно-коммунальный отдел, домоуправление и т. п.) обязана потребовать от него справку энергоснабжающей организации о произведенном расчете за электроэнергию на день выезда.

Жилищная организация несет материальную ответственность за задолженность выбывших абонентов.

§ 185. После выезда потребителя из квартиры ответственность за сохранность и целостность расчетного электросчетчика до въезда новых жильцов несет жилищная организация.

§ 190. В коммунальных квартирах жилых домов, в которых проживает несколько семей, в жилых домах гостиничного типа (с коридорной системой), а также в жилых домах, временно имеющих общий расчетный счетчик, заинтересованные лица могут устанавливать за свой счет контрольные электросчетчики для расчетов за электроэнергию между отдельными семьями.

На установку контрольных счетчиков разрешения энергоснабжающей организации не требуется.

Приемка работ по установке контрольных электросчетчиков производится работниками жилищной организации.

§ 203. Счета за электроэнергию подлежат оплате в пятидневный срок со дня указанного в абонентской книжке.

§ 204. В случае неоплаты счетов в указанный срок на сумму счета начисляется пеня в размере 0,1 проц. за каждый день просрочки.

При неоплате счета по истечении двух недель (14 дней) энергоснабжающая организация может отключить потребителя от электросети. Подача электроэнергии восстанавливается после погашения потребителем задолженности.

§ 206. При неоплате одним из жильцов причитающейся с него суммы за электрическую энергию при расчете по общему расчетному счетчику жилищная организация может при поступлении письменного заявления об этом потребителей отключить электрическую проводку неплательщика, о чем составляется акт, копия которого вручается неплательщику.

После оплаты жильцом причитающейся с него суммы за электрическую энергию жилищная организация восстанавливает подачу электроэнергии.

Рассмотрение спорных вопросов между жильцами по взаимным расчетам за пользование электроэнергией производится жилищными организациями, товарищескими и народными судами.

§ 207. При обнаружении у бытового потребителя электроэнергии изменения схемы включения расчетного электросчетчика, его повреждения, срыва пломб, искусственного торможения диска и других нарушений с целью снижения показаний потребления электроэнергии электроснабжающая организация обязана произвести перерасчет за пользование электроэнергией потребителем за время, не превышающее срока исковой давности.

Если бытовой потребитель в целях хищения электроэнергии оборудовал скрытую электропроводку, обнаружить которую представителю энергоснабжающей организации при предыдущих посещениях не представилось возможным, потребителю делается перерасчет за пользование электроэнергией со дня открытия на него лицевого счета, не свыше срока исковой давности.

Нарушения, допущенные потребителями при пользовании электроэнергией, оформляются двусторонним актом представителей энергоснабжающей организации и потребителем в двух экземплярах, один из которых вручается потребителю.

Акт считается действительным при отказе потребителя от подписи.

На основании акта энергоснабжающая организация определяет количество недоучтенной электроэнергии и выписывает потребителю дополнительный счет для оплаты.

Подача потребителем заявления, опротестовывающего решение энергоснабжающей организации, не освобождает его от обязанности оплаты дополнительного счета в установленный срок.

Перерасчет производится:

а) по осветительным токоприемникам—исходя из числа часов горения, в зависимости от географической широты расположения данного населенного пункта;

б) при наличии у потребителя штепсельных розеток (независимо от количества розеток и токоприемников) — из расчета использования мощности 600 ватт 24 часа в сутки;

в) при обнаружении нагревательных приборов мощностью выше 600 ватт — по фактической их мощности из расчета использования ее 24 часа в сутки.

При неоплате дополнительного счета в 10-дневный срок потребитель отключается от электросети, и электроснабжающая организация передает иск о взыскании с потребителя предъявленной суммы в принудительном порядке.

Абонементная служба Барнаульской горэлектросети.

ПРИГЛАШАЮТ НА РАБОТУ:

13-я ДИСТАНЦИЯ СИГНАЛИЗАЦИИ И СВЯЗИ ст. Барнаул на постоянную работу — **электромехаников** телеграфной связи, **монтеров** телефонной сети и **техников** телефонно-телеграфной связи.

Принятые пользуются льготами работников железнодорожного транспорта.

Обращаться: г. Барнаул, ул. Привокзальная, 41, в отдел кадров дистанции.

БАРНАУЛЬСКОЕ ОТДЕЛЕНИЕ «ГИПРОАВТОТРАНС» на проектные работы—**инженеров и техников-строителей, архитекторов, электриков, сметчиков;**
на изыскательские работы — топографов, геодезистов, геологов.

Обращаться: г. Барнаул-15, ул. С. Республик, 46.

ПРОЕКТНО - КОНСТРУКТОРСКОЕ БЮРО ОБЪЕДИНЕНИЯ «АЛТАЙМЕБЕЛЬПРОМ» на постоянную работу на должности ведущих специалистов и руководителей групп — **инженеров-строителей, сантехников, теплотехников, сметчиков, инженеров-технологов** по механической обработке древесины, **копировщиц.**

Обращаться по адресу: г. Барнаул, ул. Партизанская, 266, ПКБ.

ГОРОДСКОЕ ПРОФТЕХУЧИЛИЩЕ № 11 на постоянную работу—**мастеров** производственного обучения (строители) со среднее-техническим и высшим образованием, **техников-строителей и инженеров** для преподавания спецдисциплин с почасовой оплатой, **руководителей** кружков художественной самодеятельности с почасовой оплатой.

Жильем обеспечиваются.

Училище находится в районном селе Косиха, в 50 км от города Барнаула.

ПАВЛОВСКОЕ СМУ ТРЕСТА «БАРНАУЛЦЕЛИНСТРОЙ» на постоянную работу — **начальника и старшего инженера ПТО** (квартира по договоренности).

Обращаться: р. п. Павловск Алтайского края.

СТАТИСТИЧЕСКОЕ УПРАВЛЕНИЕ на постоянную и временную работу на период переписи населения — **инженеров-экономистов,** знакомых с механизацией учета, **бухгалтера,** знакомого с хозрасчетом, **экономистов.**

На перепись населения приглашаем пенсионеров с правом срока временной работы до 6 месяцев в году.

Обращаться по адресу: проспект Ленина, 6, 2-й этаж.

АВТОБАЗА БАРНАУЛЬСКОГО ТРЕСТА ОВОЩЕ-МОЛОЧНЫХ СОВХОЗОВ — автослесарей, автоэлектриков, моториста, аккумуляторщиков, плотников, электрика-силовика, токарей, электросварщиков, медника, жестянщика, художника, сторожей.

Адрес автобазы: пос. Докучаева, АНИИСХОЗ (проезд автобусом № 108).

БАРНАУЛЬСКАЯ АВТОКОЛОННА № 8 ТРЕСТА «КУЗБАССЭНЕРГОСТРОЙ» — **шоферов, слесарей** по ремонту автомобилей, **токарей, электриков, аккумуляторщика.**

Обращаться по адресу: Барнаул, проспект Калинина, 14, проезд автобусом № 1 или трамваем № 5 до остановки «ТЭЦ-2».

УЧЕБНЫЙ КОМБИНАТ ЦСУ на постоянную работу — **секретаря-машинистку.**

Обращаться по адресу: Барнаул, Короленко, 108, телефон 5-50-45.

Противопожарные разрывы при хранении грубых кормов

Склады сена, соломы и других грубых кормов на территории хозяйственно-производственных комплексов должны быть расположены на специально отведенной площадке, обеспечены первичными средствами пожаротушения, звуковыми сигналами и круглосуточной охраной.

Площадь основания одной скирды сена не должна превышать 150 квадратных метров, а штабеля прессованного сена — 500. Разрывы между отдельными штабелями или скирдами должны быть не менее 20 метров. Штабеля и скирды допускается располагать попарно: разрыв между штабелями или скирдами в одной паре должен быть не менее 6 метров, а между парами скирд или штабелей—не менее 30 метров во всех направлениях. Скирды и штабеля должны быть расположены своими длинными сторонами по направлению господствующих ветров. Склад на расстоянии 15 метров от штабелей и скирд должен быть окопан канавой шириной 1 метр и глубиной не менее 50 сантиметров или опахан полосой шириной 6 метров.

УПРАВЛЕНИЕ ПОЖАРНОЙ ОХРАНЫ УВД АЛТАЙСКОГО КРАЙИСПОЛКОМА.

БКЖБИ-2 ТРЕСТА «АЛТАЙСТРОЙИНДУСТРИЯ» принимает заказы от предприятий и организаций на изготовление товарной арматуры из металла заказчика.

Обращаться: г. Барнаул, проспект Калинина, 112, производственный отдел.

ВНИМАНИЮ РУКОВОДИТЕЛЕЙ ПРЕДПРИЯТИЙ И ОРГАНИЗАЦИЙ!

Мелкооптовый магазин «Инструмент - подшипник» при Барнаульской конторе «Кузбассподшипник с п а б-сбыт» производит свободную продажу по безналичному расчету подшипников, металлорежущих и абразивных инструментов, а также закупку от предприятий и организаций Кузбасского района излишков подшипников и инструментов.

Магазин находится на территории базы «Кузбассподшипникснабсбыт».

Адрес: гор. Барнаул-32, поселок Куета, телефон 6-90-41, добавочный 1.88.

ГОЛОВНОМУ РЕМОНТНО-ВОССТАНОВИТЕЛЬНОМУ ПОЕЗДУ № 31 ТРЕБУЮТСЯ: каменщики, плотники, рабочие пути, транспортные рабочие, дежурные по станции, главные кондукторы, составители поездов.

Оплата труда сдельная, все принятые пользуются льготами железнодорожников, одиночкам предоставляется общежитие. С 1 апреля 1969 г. расценки повышены.

Обращаться по адресу: г. Барнаул-44, проезд автобусом 107 до остановки «Домкина», в отдел кадров.

БАРНАУЛЬСКОЕ БЮРО ПУТЕШЕСТВИЙ И ЭКСКУРСИЙ КОМПЛЕКТУЕТ ГРУППЫ для 15-дневной поездки на Байкал.

Срок отправления групп 9, 11, 22 августа. Цена путевки 159 рублей. В стоимость путевки входит перелет (в оба конца), проживание, питание, экскурсионное обслуживание в Иркутске и на Байкале.

За справками обращаться: Барнаул, Ленина, 81, телефон 5-36-49.

СПОРТИВНО - ТЕХНИЧЕСКИЙ КЛУБ КОМИТЕТА ДОСААФ ТРЕСТА «СТРОЙГАЗ» производит набор на курсы **шоферов 3-го класса, мотоциклистов.**

Здесь же **ТРЕБУ�ется** на постоянную работу шофер на грузовую машину.

Об условиях приема справляться в конторе клуба по адресу: г. Барнаул, ул. П. Сухова 64.

ОТДЕЛ ПО ИСПОЛЬЗОВАНИЮ ТРУДОВЫХ РЕСУРСОВ КРАЙИСПОЛКОМА

БЮЛЛЕТЕНЬ

О ПОТРЕБНОСТИ В РАБОЧИХ И СЛУЖАЩИХ НА ПРОМЫШЛЕННЫХ ПРЕДПРИЯТИЯХ И СТРОЙКАХ г. БАРНАУЛА.

ЗАВОДАМ: АСБЕСТОВЫХ ТЕХНИЧЕСКИХ ИЗДЕЛИЙ, РЕМОНТНО-МЕХАНИЧЕСКОМУ ТРЕСТА «СПЕЦЭЛЕВАТОРМЕЛЬМАШ», РЕМОНТНО-МЕХАНИЧЕСКОМУ ОБЪЕДИНЕНИЯ «АЛТАЙЦЕЛИНСТРОЙ»;

ФАБРИКАМ: СПИЧЕЧНОЙ, ШВЕЙНОЙ «АВАНГАРД»;

КОМБИНАТАМ: ДОМОСТРОИТЕЛЬНОМУ, ЖЕЛЕЗОБЕТОННЫХ ИЗДЕЛИЙ ОБЪЕДИНЕНИЯ «АЛТАЙЦЕЛИНСТРОЙ», ХЛОПЧАТОБУМАЖНОМУ, БСУ-1 ТРЕСТА «БАРНАУЛЖИЛСТРОЙ», ТРЕСТУ «АЛТАЙТРАНССТРОЙ», АЛТАЙСКОМУ СПЕЦУПРАВЛЕНИЮ ТРЕСТА «СОЮЗВЗРЫВПРОМ», УПРАВЛЕНИЮ «АЛТАЙСТРОЙКОМПЛЕКТ»

ТРЕБУЮТСЯ:

Рабочие без специальности (мужчины и женщины), прессовщики, шлифовщики, крутильщицы; прядильщицы, бригадиры кордно-чесальных аппаратов, чесальщицы, кладовщики, комплектовщицы, резчики, транспортировщики, заготовщики химматериалов, штукатуры плотники, электрослесари по ремонту оборудования, слесари-сантехники, электрослесари по ремонту и зарядке электрокар, электрослесари контрольно-измерительных приборов, шоферы, трактористы, стропальщики, грузчики, уборщицы производственных помещений дорожные рабочие, слесари, электрики, токари, электросварщики, автослесари, выбивщики, формовщики, строительные рабочие, фрезеровщики, слесари по ремонту автокранов К-61, ЛАЗ-690, экскаваторов, клеильщицы, набивщики, этикетировщицы, тянульщицы, упаковщицы, тушильщики, слесари-инструментальщики электромонтеры-обмотчики, маляры, кочегары, зольщики, дровоколы на механический колун, подсобные рабочие, швеи, ученики швей, столяры, кровельщики, машинисты башенных кранов, автокранов, экскаваторов, бульдозеристы, автокрановщики, трубоукладчики, рабочие в отдел комплектации, бетонщики, монтажники, такелажники, слесари-ремонтники, ученики токарей, ученики фрезеровщиков, ученики слесарей, арматурщики, разнорабочие, станочники, рабочие на склад ткачихи, ленточницы, ровничницы, съемщицы, заряжальщицы, узловязальщицы, мотальщицы, слесари механосборочных работ, слесари-ремонтники прядильного и отделочного оборудования, рабочие в отделочное производство (мужчины и женщины), мастер по обслуживанию станции жидкого газа, каменщики, асфальтобетонщики, мужчины и женщины в военизированную охрану, жестянщики, подсобные каменщиков, монтажники железобетонных изделий механизаторы, строительных машин и механизмов, работники в охрану.

Демобилизованные из Советской Армии приглашаются учиться на помощников мастеров ткацкого производства, слесарей-ремонтников ткацкого оборудования, токарей. Срок обучения от 3 до 9 месяцев.

ИНЖЕНЕРНО-ТЕХНИЧЕСКИЕ РАБОТНИКИ И СЛУЖАЩИЕ:

технолог по деревообработке, технолог по железобетону на должность мастера, горные инженеры и техники для работы в аппарате управления, старший бухгалтер на самостоятельный баланс, бухгалтер расчетной группы, нормировщик, учетчик, машинистки.

За справками и направлениями на работу обращайтесь на пункты по трудоустройству: г. Барнаул пр-кт Красноармейский, 104а», ул. Гоголя, 62, ул. Тимуровская, 25.

НАШ АДРЕС И ТЕЛЕФОНЫ:

Барнаул, ул. Короленко, 105. ТЕЛЕФОНЫ: справки 5-49-56, заместитель редактора 5-48-37, ответственный секретарь 5-52-34, заместители ответ. секретаря 5-51-13. ОТДЕЛЫ: партийной жизни 5-43-54, 5-53-11, пропаганды и агитации 5-50-92, советского строительства и быта 5-51-73, 5-53-11, сельского хозяйства 5-46-73, 5-54-64, промышленности и транспорта 5-52-63, 5-46-12, строительства 5-49-34, культуры и учебных заведений 5-50-82, информации и спорта 5-46-92, писем 5-48-71, 5-54-12, стенографистка 5-45-62, отдел объявлений 5-53-62. Общественная приемная работает с 10 до 14 часов (кроме субботы и воскресенья). Телефон 5-57-62.

Типография издательства Алтайского крайкома КПСС. г. Барнаул, ул. Короленко, 105.

Заказ № 3595. 50.300.
АГ 07918. Тираж 170.000 экз.