ПРОЛЕТАРИИ ВСЕХ СТРАН, СОЕДИНЯЙТЕСЬ!

АЛТАЙСКАЯ ПРАВДА

Орган Алтайского краевого комитета КПСС и краевого Совета депутатов трудящихся

№ 142 (14420) • ПЯТНИЦА, 20 ИЮНЯ 1969 ГОДА • Год издания 52-й • Цена 2 коп.

В ЦЕНТРАЛЬНОМ КОМИТЕТЕ КПСС И СОВЕТЕ МИНИСТРОВ СССР

Центральный Комитет КПСС и Совет Министров СССР рассмотрели вопрос о совершенствовании планирования капитального строительства и об усилении экономического стимулирования строительного производства. В принятом по этому вопросу постановлении отмечается, что капитальное строительство имеет важное значение в развитии народного хозяйства СССР и в решении главной экономической задачи, поставленной XXIII съездом КПСС. В соответствии с планами развития народного хозяйства в нашей стране осуществляется огромная программа капитальных работ. На расширение и совершенствование основных фондов в народном хозяйстве ежегодно расходуется около 20 процентов национального дохода. В 1968 году капитальные вложения составили 61,5 млрд. рублей, что в 5,6 раза превышает их объем в 1950 году.

За период с 1950 по 1968 год построено свыше 12,5 тысячи крупных промышленных предприятий, много транспортных магистралей, мелиоративных и сельскохозяйственных объектов.

На построенных и реконструированных за эти годы предприятиях производится более чем три четверти всего объема чугуна, стали, проката, тракторов и около 90 процентов минеральных удобрений. Основные фонды в народном хозяйстве возросли за этот период в 4,6 раза, а в промышленности — в 6,4 раза. Жилищный фонд в городах и рабочих поселках увеличился в 2,8 раза.

Создана мощная строительная индустрия, основу которой составляют крупные строительно-монтажные организации, оснащенные высокопроизводительными машинами и механизмами и располагающие квалифицированными кадрами строителей и монтажников.

На современном этапе создания материально-технической базы коммунизма при таком огромном размахе капитального строительства особое значение приобретают всемерное повышение эффективности капитальных вложений, сокращение сроков их окупаемости, обеспечение наибольшего прироста продукции на каждый затраченный рубль капитальных вложений. Для этого необходимо привести ныне действующие формы и методы планирования капитального строительства и организации строительного производства в полное соответствие с потребностями непрерывно развивающейся экономики страны и устранить имеющиеся в этом деле недостатки.

Центральный Комитет КПСС и Совет Министров СССР в целях улучшения планирования капитального строительства и строительного производства определили, что основной формой государственного планирования капитального строительства является пятилетний план, разрабатываемый и утверждаемый в установленном порядке по каждому министерству и ведомству СССР и союзной республике с разбивкой по годам.

В пятилетних планах капитального строительства, утверждаемых министерствами и ведомствами СССР и союзными республиками, начиная с плана на 1971—1975 годы, должны устанавливаться для каждой стройки задания по вводу в действие мощностей и основных фондов, а также объемы капитальных вложений и строительно-монтажных работ на весь срок строительства, с распределением по годам в соответствии с нормами продолжительности строительства, в том числе и по стройкам, сроки завершения которых выходят за пределы пятилетки.

На основе пятилетних планов капитальных вложений и заданий по вводу в действие мощностей и основных фондов разрабатываются и утверждаются пятилетние планы подрядных строительно-монтажных работ с разбивкой по годам, а также по министерствам и ведомствам СССР и союзным республикам, которые должны доводиться ими до каждой стройки и строительно-монтажной организации и являться для них рабочими планами.

Задания пятилетнего плана по капитальному строительству конкретизируются и уточняются в годовых планах. Уточненные объемы капитальных вложений должны доводиться до министерств и ведомств СССР и Советов Министров союзных республик не позднее мая года, предшествующего планируемому.

Вопросы о строительстве новых объектов, не предусмотренных пятилетним планом, могут рассматриваться в порядке исключения одновременно с годовыми планами.

Задания по вводу в действие производственных мощностей и объектов, начиная с 1970 года, должны предусматриваться в планах развития народного хозяйства как министерствам и ведомствам-заказчикам, так и министерствам и ведомствам, осуществляющим строительно-монтажные работы.

В целях повышения ответственности планирующих органов, министерств и ведомств-заказчиков и подрядчиков за стабильность планов установлено, что изменения утвержденных годовых планов капитальных вложений и подрядных строительно-монтажных работ по стройкам и объектам могут производиться, начиная с 1970 года, министерствами и ведомствами СССР и Советами Министров союзных республик до 15 февраля текущего года и только в связи с итогами выполнения плана предшествующего года. Распределение по кварталам годового объема подрядных строительно-монтажных работ, установленного стройкам и объектам, осуществляется строительно-монтажными организациями по согласованию с заказчиками с учетом установленных сроков ввода в действие мощностей и объектов.

В целях наиболее полной увязки плана капитального строительства с другими разделами народнохозяйственного плана и надлежащего обеспечения строящихся объектов оборудованием, строительными материалами, механизмами, рабочей силой и финансовыми средствами Госплан СССР, Госснаб СССР, министерства и ведомства СССР и Советы Министров союзных республик при разработке проектов планов обязываются: определять, начиная с 1971 года, общий объем капитальных вложений с учетом всех источников финансирования (включая средства колхозов), сбалансированный с материальными, трудовыми и финансовыми ресурсами и мощностями строительно-монтажных организаций; разрабатывать балансы производственных мощностей, балансы оборудования в натуральном и стоимостном выражении, балансы материалов для нужд капитального строительства, составлять расчеты мощностей государственных и межколхозных строительно-монтажных организаций по союзным республикам, краям, областям и районам сосредоточенного строительства и использовать их при разработке и уточнении планов капитального строительства.

Признано необходимым перейти с 1971 года по вновь начинаемым стройкам производственного назначения на новый порядок планирования, при котором титульные списки строек, разработанные на основе проектов и смет с распределением заданий по вводу в действие мощностей, основных фондов, капитальных вложений и строительно-монтажных работ по годам в соответствии с нормами продолжительности строительства, должны являться неизменными плановыми документами на весь период строительства. На основе их должны выделяться фонды на материалы, оборудование, осуществляться непрерывное финансирование строительных объектов и заключаться договоры между заказчиком и подрядчиком. Стройки, начатые до 1971 года и имеющие особое значение для народного хозяйства, переводятся на указанный порядок планирования по предложениям Госплана СССР, представляемым в Совет Министров СССР вместе с проектами планов развития народного хозяйства СССР на соответствующие годы.

Проекты титульных списков строек разрабатываются и представляются организациями-заказчиками в вышестоящие организации по согласованию с генеральными подрядчиками.

В целях более эффективного использования капитальных вложений и ускорения ввода в действие производственных мощностей поручено Госплану СССР, министерствам, ведомствам, СССР и Советам Министров союзных республик предусматривать в проектах народнохозяйственных планов показатель по объему незавершенного строительства по министерствам и ведомствам СССР и Советам Министров союзных республик с тем, чтобы в ближайшие 3—4 года довести объем незавершенного строительства до размеров, установленных нормативами.

Для повышения роли и значения сметы на строительство объектов устанавливается, что она является основным и неизменным документом на весь период строительства. На основе сметы должно производиться планирование капитальных вложений и обеспечиваться непрерывное финансирование строительства, а также проведение расчетов между подрядчиком и заказчиком за выполненные работы. Смета должна предварительно согласовываться с подрядными организациями и приниматься ими до начала строительства. После приемки подрядными организациями этих смет утвержденная стоимость объектов является окончательной. Экономия, достигнутая против сметы по строительно-монтажным работам (включая резерв на непредвиденные работы и затраты), выполняемым подрядными организациями, после завершения строительства в соответствии с проектом и принятия готового объекта заказчиком остается у этих организаций.

В целях укрепления плановой дисциплины и хозрасчетных отношений между подрядными строительно-монтажными организациями и заказчиками признано необходимым повысить значение генерального договора как основного документа, регулирующего взаимоотношения между заказчиком и подрядной организацией. Генеральный договор подряда заключается на весь период строительства и должен соответствовать утвержденным титульным спискам.

Намечено осуществить в ближайшие годы коренную перестройку системы материально-технического обеспечения капитального строительства путем перехода на снабжение строек материалами через органы Госснаба СССР по заказам строительных организаций в соответствии с их потребностью, определяемой по проектам и сметам.

Госснабу СССР совместно с заинтересованными министерствами поручено перевести с 1970 года в порядке опыта на указанный порядок снабжения фондируемыми и планируемыми материалами ряд строительных организаций, обобщить в первом полугодии 1971 года этот опыт и внести совместно с Госпланом СССР и заинтересованными министерствами предложения в Совет Министров СССР о дальнейшем расширении практики обеспечения строек материалами по их заказам.

На Госплан СССР возлагается разработка планов производства и сводных балансов строительных металлоконструкций, сборного железобетона, столярных изделий, линолеума, нерудных и стеновых материалов. Определение потребности в материальных ресурсах и выделение их на объем строительно-монтажных работ, предусматриваемый в плане, должны производиться по единым нормам, независимо от источников финансирования строительства.

Машиностроительные министерства обязаны определить головные заводы, на которые с 1971 года должна быть возложена ответственность за комплектную поставку технологических линий, установок и агрегатов строящимся и реконструируемым предприятиям и организациям по заявкам министерств, ведомств и союзглавкомплектов при Госснабе СССР. Головные заводы-поставщики обязаны обеспечивать шеф-монтаж поставляемого ими оборудования и нести совместно с заказчиками и проектными организациями ответственность за доведение его до проектной мощности.

В течение 2—3 лет намечено осуществить переход на комплектование строящихся и реконструируемых промышленных предприятий оборудованием через союзглавкомплекты и территориальные органы материально-технического снабжения Госснаба СССР. Повышается ответственность этих органов за нарушение договорных обязательств по комплектной поставке стройкам оборудования, приборов, кабельных и других изделий.

Для обеспечения своевременной подготовки строительных организаций к выполнению предусмотренных пятилетними планами заданий по капитальному строительству и повышения мобильности этих организаций Госплан СССР и строительные министерства обязаны предусматривать в проектах народнохозяйственных планов заданий по развитию мощностей строительно-монтажных организаций, исходя из намечаемого развития производительных сил и размещения их по экономическим районам страны и необходимости рационального использования средств, выделяемых на развитие баз строительной индустрии. Строительным министерствам СССР поручено разработать в 1969 году мероприятия по созданию, где это экономически обосновано, передвижных строительных организаций, оснащенных современными средствами строительной техники, сборными и передвижными жилыми помещениями, способных в короткие сроки осуществлять строительство в районах, отдаленных от производственных баз, без затраты времени и средств на создание постоянных баз для указанного строительства.

Госплан СССР, министерства и ведомства СССР, Советы Министров союзных республик обязываются предусмотреть в плане на 1971—1975 годы дальнейшее развитие материально-технической базы строительства, имея в виду создание крупных районных баз по производству нерудных и стеновых материалов, эффективных материалов и конструкций для полов, стальных, железобетонных и деревянных конструкций и конструкций из алюминиевых сплавов, высококачественных столярных изделий, эффективных звуко- и термоизоляционных и отделочных материалов.

Госплан СССР, Академия наук СССР, Госстрой СССР, министерства и ведомства СССР и Советы Министров союзных республик должны обеспечить в 1969 году окончание разработки генеральной схемы развития и размещения производительных сил СССР, схем развития и размещения отраслей народного хозяйства и промышленности и схем развития и размещения производительных сил по экономическим районам и союзным республикам на период до 1980 года. Указанные схемы должны учитываться при разработке проекта плана развития народного хозяйства на 1971—1975 и последующие годы.

Постановление ЦК КПСС и Совета Министров СССР предусматривает осуществление, начиная с 1970 года, перевода строительно-монтажных организаций, на которые распространяется действие положения о социалистическом государственном производственном предприятии, на новую систему планирования и экономического стимулирования строительного производства.

Строительно-монтажные организации переводятся на новую систему планирования и экономического стимулирования строительного производства по решению министерств и ведомств СССР и Советов Министров союзных республик постепенно, после тщательной их подготовки, при выполнении ими задания по снижению себестоимости и плана накоплений и при наличии условий, обеспечивающих в год перехода на новую систему дополнительное снижение себестоимости работ в размерах, необходимых для образования фондов экономического стимулирования, без потерь для Государственного бюджета.

Переводимые на новую систему планирования и экономического стимулирования строительного производства строительно-монтажные организации должны осуществлять расчеты с заказчиками за полностью законченные строительством объекты или этапы работ, без промежуточных платежей.

Установлено, что при переводе строительно-монтажных организаций на новую систему планирования и экономического стимулирования строительного производства вышестоящими организациями утверждаются для них следующие показа-

(Окончание на 3-й стр.).

ОБСУЖДАЮТСЯ ЗАДАЧИ ПРОФТЕХОБРАЗОВАНИЯ

Вчера в большом зале крайкома КПСС состоялось краевое совещание работников профтехучилищ с участием секретарей горкомов и райкомов партии, руководителей краевых ведомств, управлений и базовых предприятий, начальников райсельхозуправлений.

Совещание открыл вступительным словом первый секретарь краевого комитета КПСС А. В. Георгиев. С докладом «О мерах по дальнейшему улучшению подготовки квалифицированных рабочих в учебных заведениях системы профессионально-технического образования в свете требований постановления ЦК КПСС и Совета Министров СССР» выступил и. о. начальника краевого управления профтехобразования В. П. Душаков. В обсуждении доклада приняли участие секретарь Барнаульского горкома КПСС В. Н. Гончаров, Герой Социалистического Труда машинист А. С. Павлов, зам. директора Барнаульского ГПТУ-13 В. Ф. Гавриленко, директор комбината химволокон В. А. Кашуба, преподаватель ГПТУ-12 г. Барнаула, заслуженный учитель профтехобразования РСФСР В. С. Городний и другие.

На совещании выступил с речью секретарь крайкома КПСС В. Т. Кобзев. Совещание приняло обращение ко всем работникам профтехобразования.

В колхозе имени Калинина Локтевского района приступили к междурядной обработке посевов кукурузы. Хорошо идут дела у ударника коммунистического труда А. А. Эрмиша. Вместо 17 гектаров посевов по норме он успевает за день прокультивировать до 20 гектаров и более.

НА СНИМКЕ: агрегат А. А. Эрмиша за работой.

Фото Е. Шлея.

ВЧЕРА

● НА СТРОИТЕЛЬНОМ ФАКУЛЬТЕТЕ АЛТАЙСКОГО ПОЛИТЕХНИЧЕСКОГО ИНСТИТУТА НАЧАЛАСЬ ЗАЩИТА ДИПЛОМНЫХ ПРОЕКТОВ ВЫПУСКНИКОВ.

С большим интересом была выслушана государственной комиссией защита проекта спасения Пизанской башни в Италии студента-заочника Е. Страздина (о нем писала «Алтайская правда» 15 января 1969 года). Проект получил отличную оценку

● БОЛЕЕ СТА ШКОЛЬНИКОВ БЕЛОКУРИХИ, КЫТМАНОВА, БЛАГОВЕЩЕНСКОГО РАЙОНА СТАЛИ ГОСТЯМИ КРАЕВОГО ЦЕНТРА.

Вчера они начали знакомство с Барнаулом, побывают на выступлениях артистов балета на льду и бурятской оперы, в планетарии, на промышленных предприятиях, на ВДНХ.

● АГИТБРИГАДА АЛТАЙСКОГО РАЙОННОГО ДОМА КУЛЬТУРЫ ВЫЕХАЛА

в самые отдаленные поселки района, расположенные в горах.

ГОРДИМСЯ НАШЕЙ ПАРТИЕЙ

Внимание советского народа, всего прогрессивного человечества обращено сегодня на документы подлинно исторического значения, которые приняты международным Совещанием коммунистических и рабочих партий. Его участники продемонстрировали готовность к дальнейшему сплочению коммунистического движения на марксистско-ленинской основе. Теперь самые ярые враги социализма, которые лелеяли надежды на разногласия между коммунистическими и рабочими партиями, вынуждены признать успешной работу Совещания. И мы, советские коммунисты, преисполнены чувством большой гордости за нашу ленинскую Коммунистическую партию, которая сделала и делает очень многое для дальнейшего укрепления единства и сплоченности братских партий, всех демократических сил в борьбе против империализма.

П. СУББОТИН,
кандидат философских наук, преподаватель Барнаульского пединститута.

ОТ ВСЕГО СЕРДЦА

Выступление главы делегации КПСС Л. И. Брежнева на Совещании коммунистов мира выражает мысли и чувства не только 14 миллионов советских коммунистов, но и всего народа нашей страны. В нем ясно и четко выражена позиция нашей партии в борьбе против империализма, за светлое будущее всего человечества. Я и мои товарищи уверены, что Совещание внесет достойный вклад в дело сплочения международного коммунистического движения на принципах марксизма-ленинизма, пролетарского интернационализма.

Нет такой силы, которая могла бы поколебать ряды революционеров. Работа делегаций 75 марксистско-ленинских партий в Москве показала грандиозный размах борьбы трудящихся с империализмом.

П. КУДИНОВ,
пенсионер.

г. Барнаул.

ИТОГИ ВЫПОЛНЕНИЯ ПОЛУГОДОВОГО ПЛАНА ЗАКУПОК ПРОДУКТОВ ЖИВОТНОВОДСТВА НА 15 ИЮНЯ ПО РАЙОНАМ КРАЯ

(по данным крайстатуправления)

РАЙОНЫ	Молоко		Скот		Яйцо	
	занимаемое место	проц.	занимаемое место	проц.	занимаемое место	проц.
Г.-Алтайская авт. область	48	70,6	47	60,2	39	61,4
Усть-Коксинский	1	77,0	6	39,3	3	68,1
Шебалинский	2	74,5	1	78,1	4	54,4
Онгудайский	3	70,3	3	63,1	1	82,6
Майминский	4	68,8	2	68,2	6	46,2
Усть-Канский	5	67,9	4	55,3	2	72,0
Турачакский	6	52,2	5	45,0	5	52,3
Егорьевский	1	98,2	25	89,6	32	65,2
Ключевской	2	95,6	7	102,7	29	67,2
Славгородский	3	94,8	5	104,3	15	80,0
Михайловский	4	94,4	34	78,4	54	45,6
Тальменский	5	93,6	24	90,2	7	87,3
Кулундинский	6	92,2	8	100,9	45	58,9
Табунский	7	92,1	1	137,7	6	90,5
Родинский	8	91,3	18	92,6	33	64,8
Благовещенский	9	88,6	10	98,0	13	82,3
Романовский	10	87,6	32	80,7	28	68,1
Бийский	11	86,8	28	87,0	12	82,5
Троицкий	12	86,7	4	125,6	3	93,3
Новичихинский	13	85,9	33	80,6	18	77,9
Локтевский	14	85,4	36	74,6	26	68,3
Мамонтовский	15	84,7	19	92,3	20	75,8
Волчихинский	16	84,2	17	92,9	55	32,4
Завьяловский	17	82,0	31	81,7	8	87,0
Павловский	18	81,9	20	92,0	10	85,1
Поспелихинский	19	81,4	26	88,1	4	93,1
Шипуновский	20	81,1	30	82,5	23	73,1
Петропавловский	21	81,1	56	27,5	47	55,3
Смоленский	22	80,4	29	83,9	16	80,0
Ребрихинский	23	80,1	40	70,6	17	78,2
Третьяковский	24	79,6	14	95,2	31	66,4
Косихинский	25	79,1	39	72,6	1	105,2
Тогульский	26	78,7	3	128,8	2	104,0
Панкрушихинский	27	78,1	2	134,2	34	63,5
Топчихинский	28	78,1	13	96,0	14	80,1
Рубцовский	29	78,0	43	65,5	52	49,1
Змеиногорский	30	77,4	50	55,2	49	53,1
Чарышский	31	77,4	55	28,0	42	60,8
Алейский	32	77,0	41	70,2	48	54,9
Каменский	33	76,6	27	87,5	11	84,3
Калманский	34	76,4	12	96,3	51	50,8
Усть-Пристанский	35	75,9	44	61,5	19	77,1
Угловский	36	75,8	15	95,1	37	62,3
Первомайский	37	75,1	9	99,3	21	74,6
Тюменцевский	38	74,7	21	91,1	25	69,9
Ельцовский	39	74,5	48	59,3	36	63,3
Сорокинский	40	74,3	38	73,2	38	61,8
Хабарский	41	73,5	22	90,8	30	67,1
Целинный	42	73,0	16	95,0	9	85,4
Алтайский	43	72,8	45	60,8	53	46,8
Краснощековский	44	72,8	53	50,2	50	51,8
Бурлинский	45	71,2	6	103,6	24	73,0
Курьинский	46	71,2	51	53,4	40	61,2
Усть-Калманский	47	71,1	54	49,0	41	61,2
Кытмановский	49	70,3	11	97,4	35	63,4
Залесовский	50	68,0	37	73,7	56	18,7
Советский	51	67,4	52	53,1	43	59,9
Красногорский	52	66,6	35	76,7	5	91,7
Солонешенский	53	64,9	49	55,3	22	73,8
Баевский	54	64,5	42	65,6	27	68,2
Солтонский	55	63,9	23	90,6	44	59,0
Быстроистокский	56	56,3	46	60,5	46	57,9

УЧАСТНИКАМ ВТОРОГО СЛЕТА МОЛОДЫХ СТРОИТЕЛЕЙ СИБИРИ И ДАЛЬНЕГО ВОСТОКА

Дорогие товарищи!

Центральный Комитет КПСС горячо приветствует участников слета молодых строителей и всех юношей и девушек, которые героически трудятся на стройках Сибири и Дальнего Востока.

Трудом советского народа Сибирь и Дальний Восток превращены в могущественный и процветающий индустриальный край. Некогда глухие таежные места стали районами большой химии, металлургии, машиностроения, здесь созданы уникальные электростанции. Природные богатства, вновь открываемые месторождения полезных ископаемых, новые источники сырьевых и энергетических ресурсов широко раскрывают грандиозные перспективы дальнейшего хозяйственного развития этих районов нашей страны.

Достойный вклад в преобразование Сибири и Дальнего Востока вносит молодежь всей нашей многонациональной страны. В Сибири и на Дальнем Востоке — на строительстве новых городов и поселков, крупнейших промышленных комплексов, объектов сельского хозяйства, транспорта, связи и других отраслей народного хозяйства — наши молодые люди, не боящиеся трудностей, беззаветно преданные своей социалистической Родине, делу Коммунистической партии, проходят замечательную школу трудового воспитания и закалки характера. Посланцы Ленинского комсомола с честью продолжают замечательную традицию комсомольцев тридцатых годов — по призыву партии быть на самых решающих участках борьбы за коммунизм. Пусть тысячи новых добровольцев вольются в вашу славную семью строителей «сибиряков» и «дальневосточников» — один из передовых отрядов советского рабочего класса.

Звание строителя почетно в нашей стране. Строителям многое предстоит еще сделать. Ускорение темпов, повышение качества работ и наиболее эффективное использование техники и материальных ресурсов — вот первостепенная задача комсомольских организаций и каждого молодого рабочего на стройках. Застрельщиками в этом должны стать ударные комсомольско-молодежные коллективы.

ЦК КПСС выражает твердую уверенность в том, что вы и все ваши товарищи, отдавая свои силы и способности прекрасным целям развития Сибири и Дальнего Востока, большими успехами в труде ознаменуете 100-летие со дня рождения Владимира Ильича Ленина и внесете свой достойный вклад в создание материально-технической базы коммунизма.

ЦЕНТРАЛЬНЫЙ КОМИТЕТ КПСС.

ПРАЗДНИК ПАХАРЯ

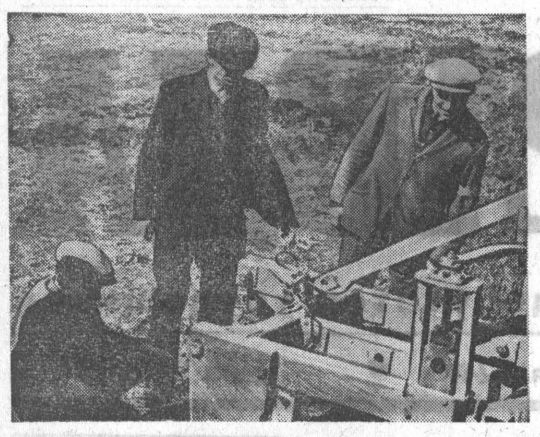

В эти дни по всему краю прошел праздник пахаря. Состоялся он и в Панкрушихинском районе.

Главное событие праздника — конкурс пахарей, в котором приняли участие лучшие механизаторы всех совхозов. Перед началом — необходимый инструктаж (фото вверху справа). Старт дан! И мощные гусеничные тракторы с глубокорыхлителями на буксире начали безотвальную пахоту (фото внизу слева). Приняли участие в соревновании и трактористы, работающие на колесных машинах с плоскорезами КПП-2,2. Жюри учитывало все: и качество пахоты, и время, затраченное на обработку загонки, и техническое состояние агрегата (фото слева).

А потом в торжественной обстановке победителям были вручены премии (фото внизу справа). Первое место среди водителей гусеничных машин занял тракторист Подойниковского совхоза Аверьян Бастрыкин. Второе — механизатор из Панкрушихинского совхоза Альберт Дик. Среди водителей колесных тракторов лучшего результата добился Виктор Руденко из совхоза «40 лет Октября».

Фото В. ДУХАНИНА.

По страницам местных газет

ЛЭП — не простая линия

Электролиния протяженностью в 61 километр строится на участке Ельцовка — Кытманово. Стальные нити ее протянутся на высоте более 20 метров. Сборку железобетонных опор (вес каждой — 5 тонн) ведет бригада опытного электролинейщика Н. Фомина.

Срок ввода линии в эксплуатацию — третий квартал этого года.

«НОВОСТИ ЦЕЛИНЫ».

Кытмановский район.

Остановка — кафе

Кафе в Павловске известно не только местным жителям, но и многочисленным водителям автомашин, чей путь лежит через этот поселок. Здесь всегда отлично обслуживают посетителей. До 45 видов различных изделий выпускают павловские кондитеры. На недавней выставке их искусство получило высокую оценку посетителей.

«НОВАЯ ЖИЗНЬ».

Павловский район.

К защите Родины готов!

В бору, на берегу Бии, Красногорский райком комсомола организовал военно-патриотический лагерь, где призывники готовятся к службе в рядах Советской Армии.

Будущие воины учатся мастерству вождения мотоциклов, занимаются физическим трудом, спортом, изучают уставы.

«ВОСХОД».

Красногорский район.

Тропою партизан

240 учащихся Волчихинского техникума механизации учета совершили поход в партизанскую столицу — Солоновку. Молодежь встретилась с участниками партизанского движения Василием Семеновичем Ганзей и Николаем Ивановичем Смирновым, услышала их рассказ о борьбе с колчаковцами.

Участники похода возложили венки на братскую могилу и к обелиску на месте гибели Федора Колядо, осмотрели Солоновский музей.

«ПУТЬ ИЛЬИЧА».

Волчихинский район.

ЧИСЛОМ — ПОБОЛЕЕ, ЦЕНОЮ — ПОДЕШЕВЛЕ

В ТРОИЦКЕ посмеиваются над работниками райсельхозуправления: «Им и дела-то только осталось — на рыбалку кататься». Это, конечно, шутка, но в ней, как и всегда, есть доля истины. Действительно, все здешние совхозы — специализированные, и управляют ими соответствующие тресты. Факт, свидетельствующий об определенной культуре производства.

Троицким хозяйствам с развитым животноводством отводится большая роль в увеличении производства мяса. Государственный планзаказ на нынешний год по району — 38,9 тысячи центнеров. Он значительно больше прошлогоднего. Но животноводы, подсчитав свои резервы, учтя возросшую потребность страны, решили перекрыть и этот план — сдать не менее 58 тысяч центнеров мяса. Главную скрипку в борьбе за выполнение обязательства должны сыграть совхозы «Беловский», «Троицкий», «Петровский».

Например, животноводы Троицкого совхоза решили в этом году удвоить производство свинины и говядины. Признаться, когда я узнал об этом, на память сразу пришли похожие обязательства конца пятидесятых годов, связанная с ними шумиха и вполне понятный крах. Но уже первое знакомство с положением дел заставило убедиться, что все в «Троицком» основано на строгом экономическом и технологическом расчете. По правде сказать, выполнение обязательств даже не потребует какого-то сверхвысокого напряжения сил. И это само собой наталкивает на мысль: как все-таки далеко шагнула организация животноводческого производства за последние годы.

— Основная ставка у нас, — говорит главный зоотехник Троицкого совхоза А. Татарников, — на увеличение сдаточного веса крупного рогатого скота и расширение производства свинины.

За зимние и весенние месяцы, например, Лида Гарт получила от каждого теленка по килограмму среднесуточного привеса, Федор Татарников — 917, Анатолий Леденев — 900, Петр Ширяев — 942 грамма. В результате средний вес бычков последней партии составил 410 килограммов, а упитанность почти всех — выше средней.

Совхоз уже сдал 6.000 центнеров мяса из намеченных 13.000. На откорме сейчас стоит 3.500 свиней, в июне—июле из Беловского совхоза должно быть получено по договору еще 2.900 трехмесячных поросят. До конца года будет откормлено также 200 бычков. Таким образом, с точки зрения поголовья реальность обязательства не вызывает сомнений. Есть и необходимые помещения. Достраивается второй механизированный откормочный свинарник. Хозяйство получит возможность держать на откорме одновременно 6.000 свиней.

Кормовая база? Она здесь стала настолько стабильной, что дирекция сочла возможным отказаться от дифференцированной оплаты привесов в разные времена года. Практически в совхозе есть все условия для интенсивной продуктивности животных и летом, и зимой. Но предстоит серьезное расширение производства, а оно потребует и соответствующей кормовой базы.

— Этот вопрос решается, — объясняет главный агроном Ф. Танашкин. — Нынче, учитывая специализацию, нам снизили план хлебосдачи. Так что сможем засыпать необходимый запас фуража на все поголовье. С сеном тоже перспективы неплохие. В основном оно будет заготавливаться на посевах многолетних трав. Массивы удобны, механизация неплохо отработана. Есть, например, такие виртуозы, которые за день скирдуют до тысячи центнеров сена. При нашей обеспеченности механизмами сенокос не представляет большой проблемы. Кроме того, для маленьких телят заготовим сена понежней — на естественных лугах. Должны приготовить и сто тонн травяной муки.

Но степень обеспеченности скота кормами характеризуется не только их количеством, а и питательной ценностью. К сожалению, традиционные методы заготовки сена не обеспечивают его высокого качества, о чем свидетельствуют данные лабораторных исследований. Да и Ф. Танашкин подтверждает это: «Много у нас клеверного сена. Как его не суши — все равно, глядишь, заплесневеет. Думаем нынче подсаливать его. Говорят, помогает».

А может быть, лучше готовить сенаж, о высоких достоинствах которого свидетельствуют и наука, и практика?

— Не пробовали, — говорит главный агроном. — Да и траншей облицованных в совхозе нет.

Не пробовали готовить сенаж и в других хозяйствах района. Пока здесь, действительно, нет необходимых для этого траншей или башен. Но, откровенно говоря, и пробовать не собираются. Потому что и специалисты, и руководители хозяйств (да и района) видят в сенаже только способ заготовки корма в дождливую пору, а то, что он лучше всего сохраняет питательные вещества трав, во внимание не берется. «Вот в Горном Алтае этот метод подойдет в самый раз. А у нас в сенокосную пору всегда солнце».

Конечно, такая точка зрения не делает чести троицким полеводам и животноводам. Но сенаж — дело настолько серьезное, что без соответствующих практических мер краевых организаций оно вряд ли тронется с места. Ведь нужны прежде всего материалы для сооружения тех же траншей, башен. А из крайсельхозуправления пока поступают одни лишь рекомендации. Понятно, что немыслимо обеспечить сразу всех, но наверняка есть смысл организовать в этом году массовую заготовку сенажа в каком-нибудь районе или хотя бы в одном хозяйстве, чтобы на его примере научить всех.

Перед животноводами стоит и другая проблема — не только увеличить, но и удешевить производство мяса. Так что слова, стоящие в заголовке этого материала, не имеют того сатирического смысла, который им дал поэт Грибоедов. Себестоимость продукции еще высока. Простейший путь решения проблемы — максимальное увеличение доли зеленых кормов.

— Не можем мы сказать, что у нас по всем правилам создан зеленый конвейер, — говорит главный зоотехник совхоза «Пролетарий» А. Головенко. — Но приближаемся к нему. Посеяны на зеленый корм травы, кукуруза, овес с горохом. Сразу от косилки-измельчителя будем возить зеленую массу на птицеферму. Нынче думаем заложить комбинированный силос из моркови, капусты, свеклы и зерноотходов. Этот корм очень нужен несушкам в зимний период.

Так же поступают и в других хозяйствах. В Троицком совхозе, например, солидную выгоду ждут от куузики. Нынче она заняла 12 гектаров, в будущем году плантация расширится до 45 гектаров.

Львиную долю в структуре себестоимости свинины особенно занимают концентраты. Стремясь обеспечить себя собственными кормами, специализированные хозяйства расширяют посевы фуражных культур. И, если урожай высок, снабжение ферм концентратами обходится недорого. Но насколько рационален такой подход к делу с экономической точки зрения?

Если учитывать только цены на комбикорм, то совхозу он выгоден. Но нельзя не брать во внимание и то, что центнер комбикорма обеспечивает значительно большие привесы, чем центнер зерна. А заготовительные организации за центнер пшеницы дают хозяйству полтора центнера комбикормов (что имеет немаловажное значение для укрепления кормовой базы). Наконец, хозяйства, как правило, не имеют хороших машин для дробления зерна, а приготовленный по-кустарному фураж плохо переваривается животными, что приводит к перерасходу кормов. Приходится животноводам нести расходы и при внесении в рацион различных добавок.

Существует еще и понятие государственной, общенародной пользы. С этой точки зрения использование чистого зерна на корм — полнейшая бесхозяйственность. Ведь комбикорма готовятся из куда менее ценных отходов. Нельзя сказать, что этого не понимают специалисты и руководители совхозов.

— Нам, например, выгоднее покупать корма у государства, а зерно сдавать, — заявляет Ф. Танашкин. — Хотя бы потому, что откормочная свиноферма находится рядом с мощным комбикормовым заводом. Но представьте такую картину, которая произошла нынешней весной. На складах ни грамма фуража, а завод отказал в снабжении. Пришлось давать свиньям один рыбный фарш. Не говоря уж о страшной дороговизне этого корма, он еще и не обеспечивает привесов. Вот и приходится надеяться больше на себя, создавать запасы.

Выходит, не разумом и расчетом обоснован такой подход к делу, а навязан беспорядком в снабжении и другими издержками.

Нет сомнения, что при достаточной энергии, развитом чувстве ответственности есть полная возможность постоянно по согласованному графику обеспечивать специализированные хозяйства необходимыми комбикормами (говорить о всех колхозах и совхозах пока, наверное, рано). Это сбережет стране значительные резервы зерна, поможет увеличить производство дешевой животноводческой продукции.

А. ДОБОЛЕВ.

Троицкий район.

ХОД ВСПАШКИ ПАРОВ ПО РАЙОНАМ КРАЯ НА 16 ИЮНЯ 1969 ГОДА

(в процентах к плану)

Горно-Алтайская автономная область	36
Михайловский	100
Быстроистокский	97
Баевский	93
Кытмановский	91
Табунский	91
Кулундинский	90
Тальменский	88
Петропавловский	86
Бийский	80
Хабарский	80
Калманский	79
Тюменцевский	79
Косихинский	78
Ребрихинский	77
Топчихинский	76
Шипуновский	75
Красногорский	74
Егорьевский	73
Змеиногорский	73
Советский	73
Усть-Пристанский	73
Волчихинский	72
Троицкий	71
Родинский	69
Бурлинский	67
Ключевской	65
Благовещенский	64
Мамонтовский	64
Краснощековский	63
Усть-Калманский	63
Алейский	62
Славгородский	62
Новичихинский	61
Алтайский	58
Романовский	54
Смоленский	54
Третьяковский	49
Панкрушихинский	48
Павловский	47
Завьяловский	45
Солтонский	42
Тогульский	39
Каменский	36
Первомайский	33
Чарышский	33
Поспелихинский	30
Курьинский	28
Рубцовский	28
Целинный	26
Локтевский	17
Угловский	11
Ельцовский	6
Залесовский	—
Солонешенский	—
Сорокинский	—

С ЗАГЛЯДОМ ВПЕРЕД

ОПЫТ ПОДГОТОВКИ КАДРОВ В ПИЩЕВОЙ ИНДУСТРИИ

Нина Николаевна достала из шкафа три белоснежных халата и сказала девушкам:

— Вот, облачайтесь. Сейчас пойдем знакомиться с производством, чтобы вы имели представление о своей будущей работе.

Все трое девушек пришли на хлебокомбинат по объявлению в газете. Там говорилось, что предприятие направляет молодежь на учебу в Барнаул, в школу ФЗО краевого управления хлебопекарной промышленности. Что через год курсанты будут квалифицированными пекарями, тестоводами, кондитерами, машинистами, булочниками, мастерами пряничного и бараночного производств.

— В апреле, — рассказывает инспектор по кадрам Н. Н. Глобина, — мы получили из училища ФЗО 12 квалифицированных рабочих. А нынче направили на учебу еще 27. Через год они возвратятся к нам. Не теряя времени, уже сейчас ведем работу среди старшеклассников школ города, даем объявления в городской газете и газетах окружающих районов. Приходят к нам в основном девушки. Знакомятся с производством. Тех, кто по каким-либо причинам в школу ФЗО поехать не может, но желает работать на комбинате, берем учениками. Есть у нас хорошие мастера, такие, как П. Я. Ясенева, В. К. Корнеева, В. З. Верхотурова, М. В. Кузнецова. За долгие годы работы на комбинате они обучили своим профессиям немало молодежи. Так что теперь недостатка в рабочих мы не испытываем. Хуже дело с инженерно-техническими работниками.

Но и здесь комбинат делает решительные шаги. Руководство и партийная организация не ждут, когда им откуда-то пришлют инженеров и техников. Два года назад они списались с Кемеровским техникумом пищевой промышленности. Попросили, чтобы в Рубцовск оттуда приехал преподаватель и принял вступительные экзамены у группы молодых рабочих. Техникум пошел навстречу, и вот уже тринадцать человек стали заочниками. В агитации молодежи на учебу, в подготовке к сдаче вступительных экзаменов главную роль сыграл комитет комсомола во главе с энергичным, деятельным секретарем Валентиной Титовой.

Администрация и завком профсоюза не оставили заочников один на один со своими заботами. Ведь большинство из них в возрасте 17—18 лет, им трудно заниматься самостоятельно. За счет фонда подготовки кадров комбинат нанял консультанта по математике и физике. Учеба заочников пошла легче. А на днях тут были двое преподавателей из техникума. Это не первый их приезд для консультаций заочников. И тут тоже дело не обошлось без помощи администрации комбината. Успешно учатся Нина Лазурина, Валя Молодых, Людмила Пода, Вера Тарасова. Первые двое уже работают на инженерно-технических должностях.

Большую помощь в учебе в институте оказывал комбинат Е. Ф. Харченко и М. Д. Алексеевой. Более чем за десять лет работы на комбинате они прошли все ступеньки — от подсобного рабочего до командира производства. Недавно обе вернулись из Москвы с дипломами инженеров. Алексееву назначили начальником смены, Харченко — главным технологом комбината.

Конечно, успешную работу по подготовке специалистов нельзя еще назвать окончательным решением вопроса. Многое зависит от бытовых условий. По словам директора, за восемнадцать лет его работы здесь комбинат получил всего лишь три квартиры. Общежитие для молодежи комбинат имеет, а вот с семейными — труднее. Но после перехода комбината на новую систему планирования и экономического стимулирования появилась возможность взяться и за решение жилищного вопроса. Тем более, что комбинат работает хорошо, и фонд культурно-бытового строительства имеется. На 1970 год выделено 35 тысяч рублей на долевое участие в строительстве жилого дома. Это 8—9 квартир. А на 1971 год можно выделить уже 100 тысяч рублей. Кроме того, комбинат выдает своим работникам ссуду для вступления в жилищный кооператив.

На долевом участии комбинат решил вопрос с пионерскими лагерями. Удовлетворены нужды работников в детских садах и яслях. Комбинат принял долевое участие в строительстве курорта «Белокуриха».

Немаловажное значение для закрепления кадров имеет и постоянная забота об улучшении условий труда рабочих. Даже человеку мало искушенному бросается в глаза, как много сделано здесь для механизации и автоматизации технологических процессов. Взять смазку форм маслом. Работа ручная, однообразная, утомительная. И вот два года назад формы смазывать стала машина. Решение несложное: применили топливные насосы тракторного двигателя. Через форсунки масло впрыскивается в форму, а следом другой автомат кладет в нее порцию теста. Девять смазчиков перешли на другие места. Высвобождение рабочих за счет механизации и автоматизации — один из путей решения кадрового вопроса на комбинате. Многое сделано заводскими рационализаторами под руководством главного инженера комбината А. В. Дрепиной. Сейчас рационализаторы готовятся механизировать последний на комбинате трудоемкий процесс — обслуживание печей. И все-таки текучесть кадров на комбинате есть. Хлебокомбинат — такое предприятие, которое не остановишь ни днем, ни ночью, ни в праздники, ни в будни. Население должно всегда иметь свежий хлеб. Трудятся же здесь в основном женщины. Трехсменная работа, причем, зачастую в праздничные дни, вызывает осложнения в семье. Некоторые, скрепя сердце, вынуждены увольняться. Правда, администрация всерьез взялась за изучение вопроса о переходе на двухсменную работу. Но для этого нужна реконструкция предприятия. Деньги на реконструкцию в сумме 600 тысяч рублей отпущены, работы будут вестись хозспособом. Давно бы можно начать их, но краевое управление хлебопекарной промышленности до сих пор не обеспечило стройматериалами.

И еще одна причина текучести. При пересмене в ночное время женщинам трудно добираться домой. Нередко им приходится оставаться здесь до утра. Нужен комбинату свой автобус или грузотакси. Но вопрос этот не решается, хотя ставится много лет подряд. Выход из положения можно найти и в пределах города, только городские власти содействия комбинату в обеспечении его транспортом для перевозки рабочих пока не оказали.

Н. МАРКОВ,
корр. «Алтайской правды».
г. Рубцовск.

ФОТО ОБВИНЯЕТ

СЕЙЧАС в Барнауле, помимо краевых газет, печатаются и центральные: «Правда», «Советская Россия» и «Сельская жизнь». Ежедневно из экспедиции типографии во все уголки края рассылается 493 тысячи экземпляров газет. Для их печатания ежедневно расходуется до 15 тонн бумаги. Она поступает по железной дороге с бумажных комбинатов на станцию Барнаул. И вот здесь начинаются ее великие мытарства. При разгрузке рулоны, как бревна, выбрасываются из вагонов. Падая на торец, они раскалываются, и весь слой, достигающий 10—15 сантиметров, в типографии срезается как брак.

За прошлый год железнодорожники испортили таким образом 47 тонн бумаги.

Для разгрузки бумаги станция Барнаул (начальник В. А. Казаков) отвела крытую площадку, построенную еще во время оно. Пол разбитый, крыша протекает. Имеющиеся механизмы для разгрузки рулонов не приспособлены.

Положение с разгрузкой газетной бумаги на станции Барнаул очень тревожное. Нужны энергичные меры, чтобы прекратить творящуюся здесь бесхозяйственность.

НА СНИМКЕ: эти рулоны уже не станут газетой.

Фото Е. Шлея.

ВЫШЛИ В СВЕТ

1. В. И. Ленин об идеологической работе. Сборник. Второе, дополненное издание. М., Политиздат, 1969.

В сборник включены речи, статьи и письма В. И. Ленина, отрывки из его отдельных работ и другие документы, сравнительно мало еще известные. В него вошли материалы о значении революционной теории и ее неразрывной связи с практической деятельностью партии, о необходимости творческого развития марксизма в соответствии с меняющейся исторической обстановкой, о коммунистическом воспитании трудящихся. Ряд материалов отражает борьбу Ленина против буржуазной идеологии, его требования к партийной пропаганде и агитации, подбору и воспитанию кадров идеологических работников и организации агитационно-пропагандистской работы. Дается суровая критика ревизионизма, догматизма и сектантства.

Издание предназначено для работников идеологического фронта, широкого круга читателей, изучающих историю КПСС в вузах и системе партийной учебы.

2. КПСС о Вооруженных Силах Советского Союза. М., Воениздат, 1969.

«...От укрепления армии зависит прочность республики в борьбе с империалистами, зависит победа социализма в России и во всем мире. От всей души приветствую геройские советские войска, армию авангарда эксплуатируемых, борющихся за свержение эксплуатации, и желаю дальнейших успехов.

С товарищеским и коммунистическим приветом

В. Ульянов (Ленин)».

Строки эти — из «Письма, адресованного красноармейцам, участвовавшим во взятии Казани», написаны вождем революции 22 сентября 1918 г. Полностью письмо приведено в книге «КПСС о Вооруженных Силах Советского Союза», которая вышла стотысячным тиражом в Военном издательстве.

Книга представляет собой сборник важнейших документов, показывающих многогранную деятельность В. И. Ленина и Коммунистической партии по созданию и укреплению Советской Армии и Военно-Морского Флота.

В сборник вошли решения партийных съездов и конференций, Пленумов ЦК, постановления, директивы, письма и другие документы.

3. Нечволодова Н. П. и Резниченко Л. С. Юность Ленина. Трилогия. М., «Молодая гвардия», 1969.

Книга вводит читателя в мир детства и юности В. И. Ленина, знакомит с его семьей, с ее традициями, взглядами, жизненным укладом, так впоследствии сказавшимся на мировоззрении Владимира Ильича. Авторы рассказывают о том, как рос Володя Ульянов, как формировался его характер, закалялась воля, как создавались те черты, которые мы называем «ленинскими». В отличие от первых изданий книги в настоящее авторами включен рассказ о революционной юности Владимира Ильича Ленина, составивший завершающую часть трилогии.

4. Программы и Уставы КПСС. М., Политиздат, 1969.

Подобное издание выпускается впервые. В нем собраны все Программы нашей партии и Уставы, начиная с Устава, принятого на II съезде РСДРП. Знакомство с этими историческими документами дает яркое представление о борьбе нашей партии за свержение царизма и буржуазии, о мобилизации трудящихся на строительство нового общества, о внутренней жизни партии, о нормах партийной жизни и принципах руководства.

5. Романов В. В. Борьба В. И. Ленина против антипартийной группы «демократического централизма». М., «Мысль», 1969.

Борьба В. И. Ленина против фракционной группы «демократического централизма» в первые годы Советской власти — одна из ярких, но все еще мало изученных страниц истории Коммунистической партии.

Автор основное внимание уделяет ленинской критике авантюристической эсеро-меньшевистской сущности взглядов группы «демократического централизма», борьбе партии под руководством В. И. Ленина против политически вредных установок «децистов» по вопросам партийного, советского и хозяйственного строительства в нашей стране.

В ЦЕНТРАЛЬНОМ КОМИТЕТЕ КПСС И СОВЕТЕ МИНИСТРОВ СССР

(Окончание. Начало на 1 стр.).

тели плана: ввод в действие мощностей и объектов в соответствии с утвержденными проектами и титульными списками строек; объемы строительных и монтажных работ по объектам или этапам работ, заканчиваемым в планируемом году и подлежащим сдаче заказчику, по их сметной стоимости общий годовой фонд заработной платы; прибыль, платежи в бюджет и ассигнования из бюджета; по собственному капитальному строительству ввод в действие производственных мощностей, объектов и основных фондов за счет централизованных капитальных вложений и общий объем централизованных капитальных вложений, в том числе объем строительно-монтажных работ; задания по внедрению новой техники, связанные с развитием и совершенствованием строительного производства; объем поставок материалов, машин, механизмов и других материально-технических ресурсов.

Общий и выполняемый собственными силами объемы подрядных работ будут расчетными показателями. Они устанавливаются вышестоящими организациями для определения потребности в материальных ресурсах, фонде заработной платы и оборотных средствах строительно-монтажных организаций.

Установлено, что в строительно-монтажных организациях образуются фонды: материального поощрения; развития производства социально-культурных мероприятий и жилищного строительства. Эти фонды экономического стимулирования образуются за счет прибыли по установленным нормативам путем прямого отчисления средств от массы полученной прибыли по мере сдачи заказчикам готовых объектов или работ по этапам. Строительно-монтажные тресты и приравненные к ним организации образуют централизованный фонд материального поощрения в размере до 10 процентов суммы этого фонда всех подведомственных тресту организаций и предприятий. Конкретный размер отчислений в указанный фонд и порядок использования его определяются руководителем треста или приравненной к нему организации по согласованию с руководителями подведомственных организаций и предприятий, а также с профсоюзными организациями. При сдаче заказчикам работ в установленные сроки или досрочно по этапам на поощрение работников строительно-монтажных организаций может расходоваться не более 70 процентов средств, начисленных при этом в фонд материального поощрения от прибыли, а остальная часть указанных средств может быть использована после сдачи объекта (производственной мощности) в целом.

Вышестоящим организациям предоставлено право создавать резерв за счет амортизационных отчислений, предназначенных на капитальный ремонт, в размере до 20 процентов общего объема этих отчислений для использования в тех строительно-монтажных организациях, в которых собственных средств на осуществление капитального ремонта недостаточно.

Решение вопросов, связанных с переводом строительно-монтажных организаций на новую систему планирования и экономического стимулирования строительного производства, возлагается на междуведомственную комиссию при Госплане СССР по переводу предприятий на новую систему планирования и экономического стимулирования промышленного производства.

В целях усиления материальной заинтересованности работников строительно-монтажных и проектных организаций и организаций заказчиков (застройщиков) в быстрейшем завершении строительства объектов и в целях улучшения качества работ повышается размер премий за ввод в действие производственных мощностей и объектов строительства в срок в среднем по народному хозяйству до 2,2 процента сметной стоимости строительно-монтажных работ, выполненных по введенным в действие объектам.

Указанные премии выплачиваются при выполнении по введенному в действие объекту работ в полном объеме в соответствии с проектом и техническими условиями, в пределах и при соблюдении сметной стоимости строительства. При сокращении сроков ввода в действие производственных мощностей и объектов строительства против установленных норм продолжительности строительства не менее чем на 30 процентов премии повышаются на 50 процентов, при сокращении сроков на 20 процентов премии повышаются на 25 процентов и при сокращении сроков на 10 процентов премии повышаются на 10 процентов.

Предусматривается увеличить долю средств, направляемых на премирование рабочих, а также установление дифференцированного размера премий рабочим в зависимости от качества выполненных работ и доплаты бригадирам за руководство работой бригад.

Признано необходимым повысить роль кредита в финансировании капитального строительства и стимулировании строительного производства. Стройбанк СССР и Госбанк СССР призваны обеспечить наиболее целесообразное направление кредита с тем, чтобы он способствовал сокращению сроков строительства, выполнению планов ввода в действие мощностей и основных фондов, планов прибылей, снижению себестоимости строительства и укреплению хозяйственного расчета.

В 1971 году должен быть завершен переход в строительстве на новый порядок расчетов между заказчиком и подрядчиком за полностью законченные строительством объекты или этапы работ, без промежуточных платежей, по всему жилищному и культурно-бытовому строительству и по объектам производственного назначения сметной стоимостью строительно-монтажных работ до 100 тыс. рублей. Намечается также дальнейшее расширение практики расчетов без промежуточных платежей на остальных объектах производственного назначения, а также коммунального хозяйства с тем, чтобы завершить в основном переход на эту форму расчетов в 1972 году.

Госплану СССР, Министерству финансов СССР, Госстрою СССР, Стройбанку СССР и Госбанку СССР с участием заинтересованных министерств СССР (заказчиков и подрядчиков) и Советов Министров союзных республик поручено рассмотреть вопрос о порядке и условиях наделения подрядных строительно-монтажных организаций, переводимых на расчеты за полностью законченные строительством объекты или этапы работ без промежуточных платежей, оборотными средствами на покрытие плановых затрат по незавершенному производству строительно-монтажных работ или предоставления на эти цели банковского кредита.

Признано необходимым, начиная с 1971 года, осуществить строительство нескольких предприятий или объектов в ряде отраслей за счет кредита, предоставляемого Стройбанком СССР подрядным строительным организациям в размере полной стоимости строящегося предприятия или объекта, определенной сметой, принятой генеральным подрядчиком. Расчеты между заказчиком и подрядчиком за построенные и подготовленные к выпуску готовой продукции или оказанию услуг предприятия или объекты производятся после приемки их заказчиком. Полученные кредиты погашаются подрядчиком после завершения расчетов с заказчиком. Вся экономия, полученная против сметы, остается в распоряжении подрядной организации, а при досрочном вводе в действие предприятия или объекта против нормативного срока в распоряжение подрядной организации поступает также часть плановой прибыли предприятия за период, на который сокращен срок строительства.

Намечено, начиная с 1970 года, осуществить по отдельным стройкам опыт расчетов между заказчиками и поставщиками по оплате за полностью укомплектованное и смонтированное заводами-поставщиками оборудование. В тех случаях, когда это вызывается производственной целесообразностью, монтаж этого оборудования производится с привлечением специализированных подрядных организаций. Расчеты с подрядчиками при этом производят заводы-поставщики.

Установлено, что с 1970 года финансирование вновь начинаемых строек производственного назначения и с 1971 года вновь начинаемых объектов на переходящих стройках может осуществляться при условии, когда объемы капитальных вложений по годам строительства предусмотрены в титульных списках в соответствии с установленными нормами продолжительности строительства и нормативами заделов в строительстве. Стройбанку СССР и Госбанку СССР поручено финансировать эти стройки и объекты при строгом соблюдении указанных условий.

Министерствам и ведомствам СССР и Советам Министров союзных республик предоставляется право увеличивать в случае необходимости в течение года планы финансирования капитальных вложений по стройкам и объектам, перевыполняющим планы, за счет уменьшения планов финансирования по стройкам и объектам, не выполняющим планов, в соответствии с ранее установленным порядком.

В случае временного отсутствия средств у заказчиков Стройбанку СССР и Госбанку СССР поручено обеспечивать за счет ссуд оплату акцептованных заказчиком и принятых учреждениями банков к оплате счетов подрядных организаций за выполненные работы, с отнесением сумм задолженности по ссуде на заказчиков с погашением ее в срок до 45 дней. За выданные ссуды с заказчиков взимается плата в размере 5 процентов годовых, и эти расходы относятся на результаты основной их деятельности, а по вновь строящимся предприятиям производятся за счет резерва министерства, ведомства для оказания финансовой помощи.

Стройбанку СССР и Госбанку СССР разрешено выдавать строительно-монтажным организациям, переведенным на новую систему планирования и экономического стимулирования строительного производства, при недостатке у них средств в фонде социально-культурных мероприятий и жилищного строительства кредиты на строительство жилых домов и объектов культурно-бытового назначения при наличии к началу строительства не менее 50 процентов средств, необходимых для осуществления строительства, с погашением кредита в срок до двух лет за счет средств, поступающих в фонд социально-культурных мероприятий и жилищного строительства.

Центральный Комитет КПСС и Совет Министров СССР обращают внимание ЦК компартий и Советов Министров союзных республик, министерств и ведомств, руководителей предприятий и строительно-монтажных организаций на то, что от успешного осуществления планов капитального строительства во многом зависит ускорение темпов развития всех отраслей народного хозяйства и дальнейшее повышение уровня жизни советского народа, и требуют, чтобы ввод в действие производственных мощностей и объектов обеспечивался в установленные сроки при наименьших затратах и высоком качестве строительно-монтажных работ.

Успешное проведение мероприятий, предусмотренных принятым постановлением, зависит прежде всего от усилий и слаженной работы всей многомиллионной армии строителей и коллективов промышленных предприятий, научно-исследовательских, изыскательских и проектно-конструкторских организаций.

Центральный Комитет КПСС и Совет Министров СССР выражают уверенность в том, что партийные, советские и профсоюзные органы, министерства и ведомства мобилизуют коллективы строительных организаций, промышленных предприятий, научно-исследовательских, конструкторских и проектных организаций на преодоление в кратчайший срок имеющихся в капитальном строительстве недостатков и примут необходимые меры к дальнейшему повышению технического и экономического уровня строительного производства.

ФИЛЬМЫ БАРНАУЛЬСКОГО КИНОФЕСТИВАЛЯ

ДРУЗЬЯ И ВРАГИ Семена Семеновича

Обычно киносценарии не доходят до массового зрителя. Этот — дошел. Читали, хохотали, передавали друг другу понравившиеся остроты и все ждали, когда же выйдет фильм. И вот «Бриллиантовая рука» — на экране.

Фильм этот не мог не привлечь внимания еще и потому, что поставлен режиссером Л. Гайдаем — автором нашумевших комедий «Операция «Ы», «Берегись автомобиля», «Кавказская пленница».

Правда, популярность, к сожалению, — вещь не только приятная, но и в достаточной степени неудобная: обманувшийся в своих надеждах зритель вправе предъявить постановщику счет. Но дело, кажется, все-таки не в этом. Были ли у Гайдая комедии веселее «Бриллиантовой руки»? Наверное, да. А «Берегись автомобиля» была к тому же и социально острее, биография ее героев не исчерпывалась рамками экрана. И уж, несомненно, обаяние фильмам Гайдая придавала незабываемая троица — Трус (Г. Вицин), Балбес (Ю. Никулин), Бывалый (Е. Моргунов). А в новом фильме — только один Юрий Никулин, и тот — в «голубой» роли.

Действительно, Семен Семенович Горбунков — герой самый что ни на есть положительный. Старший экономист «Гипрорыбы» — примерный семьянин, дельный работник, скромный, добрый. Про таких говорят: «душа-человек».

Так и дальше жил бы он хорошо и спокойно, не обременяя управдома Плюща заботами о его, Семена Семеновича, моральном облике, если бы не съездил по туристической путевке за границу. Если бы его соседом по каюте не оказался изящный молодой человек Геша, а на самом деле—контрабандист «Граф». Если бы преданность дружбе не заставила Семена Семеновича не отставать от своего нового приятеля ни на шаг. Если бы, поскользнувшись в узкой улочке чужого города на арбузной корке, он не воскликнул традиционное русское «Черт побери!».

Эти «если бы» возникают в фильме стремительно, одно за другим, создавая самые неожиданные ситуации. И вот уже наш тихий Семен Семенович, принятый по стечению обстоятельств контрабандистами за своего, оказывается хранителем драгоценностей, спрятанных на руке под бинтами и гипсом, и главной фигурой в остром поединке между милицией и шайкой «Шефа».

Роль Семена Семеновича Горбункова писалась сценаристами специально для Юрия Никулина. Его герой — доверчивый, милый, самый обыкновенный человек. Он привык верить людям, уважать их, а приходится — подозревать. Он любит свою семью, никогда не имел тайн от жены, и должен что-то скрывать, умалчивать. Нелегко ему привыкнуть к новому своему положению. Забыв про все правила конспирации, он может небрежно сунуть пистолет в авоську, а деньги спрятать в шапку так, что и не захочешь, а обратишь внимание (что такое на голове у человека?); может, позабыв про опасность, самозабвенно распевать свою любимую песню про зайцев, которые «косят трын-траву».

Немало испытаний принесла Семену Семеновичу его «бриллиантовая рука». Но она же помогла проявиться в его характере качествам, о которых он сам, может быть, не подозревал. И в решительный момент хватило у нашего героя и мужества, и выдержки, и смелости.

Положительному герою противопоставлены контрабандисты: «Шеф» — личность поначалу почти мистическая, к концу фильма воплотившаяся в невзрачного тщедушного человечка (Н. Романов). Его помощника — «Механика» играет А. Папанов. Природа не обделила «Механика» крепким здоровьем и твердыми кулаками, а вот на мозговые извилины, судя по всему, поскупилась. Жаль только, что «Механик», появившись перед нами как абсолютно понятная фигура, таким и остается на протяжении всего фильма. Актер не добавляет больше ни одной краски для характеристики своего героя.

И, наконец, Граф (артист А. Миронов) — щеголеватый, стремящийся на людях сохранить светскость и моментально растерявший весь свой лоск, попав на «необитаемый» остров.

«Бриллиантовая рука» — фильм-пародия. Вслед за титрами, сообщающими зрителю о том, что он увидит «киноромен из жизни контрабандистов», появится на экране таинственная рука с перстнем, которая обстоятельно закроет сложную систему замков, запоров и задвижек. По воле авторов встретимся мы в фильме с полковником милиции, понимающим все в самом буквальном смысле с полуслова. А летящий по воздуху «Москвич»! Как тут не вспомнишь знаменитого Фантомаса!

Вообще, фантазия авторов фильма безудержна; юмор, доведенный до эксцентрики, щедр. Иногда кажется: чересчур щедр. И если много в фильме по-настоящему острых, веселых, точных кадров и ситуаций, то незадачливый аквалангист, растерявший в воде принадлежности своего туалета, или пугач, выстреливающий мороженым в лицо «Графу», вызывают смех далеко не у самой требовательной части зрителей.

«Знакомые истины обновляются в фильмах Гайдая», — так привыкли писать об авторе «Бриллиантовой руки» кинокритики. Хочется вспомнить эту фразу применительно к новой работе режиссера. Действительно, что происходит в «Бриллиантовой руке»? Скромный экономист вступает в поединок с шайкой преступников. Добро сражается со злом и побеждает. Конечно же, — не открытие. Но облаченная в яркие одежды эксцентрики, пародии, гротеска, банальная эта истина предстает перед нами в новом свете.

Около двух часов идет фильм. Около двух часов не смолкает в зрительном зале смех. Правда, отсмеявшись, скептики начинают говорить, что это не лучшая лента Гайдая. Не будем опровергать скептиков. Потому что у кинематографистов, как и у писателей, лучшая работа всегда та, что впереди...

Г. СОКОЛОВА.

На снимке: кадр из фильма.

НИКОМУ НЕ ПОЗВОЛИМ!

ОДОБРЯЮТ ЦЕЛИКОМ И ПОЛНОСТЬЮ

Рабочие, колхозники Кулундинского района единодушно одобряют Заявление Советского правительства от 13 июня с. г. Они гневно осуждают провокационные действия и необоснованные притязания пекинских властей на советскую территорию, горячо поддерживают твердую, справедливую позицию Советского Союза, его новую инициативу по нормализации обстановки на советско-китайской границе.

Знатный механизатор края Герой Социалистического Труда С. Е. Пятница заявил в своем выступлении:

— Мы—мирные люди, но никому не позволим посягать на священные рубежи нашей Родины. У руководителей Пекина нет никаких оснований оспаривать то, что принадлежит нашему народу.

Советский Союз помог вернуть китайскому народу его исконные земли, захваченные японскими милитаристами, затем оказал бескорыстную помощь Китаю в мирном строительстве новой жизни. Однако об этом пекинские руководители умалчивают. И вместо благодарности создают напряженную обстановку на советско-китайской границе. Но пусть они знают: наши земли неприкосновенны.

— Заявление Советского правительства со всей решительностью и убедительностью раскрывает несостоятельность территориальных притязаний маоистов, — сказал на собрании рабочих совхоза «Победа» механизатор Н. А. Берников.— Хлеборобы и животноводы нашего хозяйства целиком и полностью поддерживают Заявление правительства СССР, проникнутое стремлением к нормализации советско-китайских отношений, направленное на обеспечение безопасности границ социалистической Родины.

Собрания, одобряющие и поддерживающие позицию Советского правительства, выраженную в Заявлении от 13 июня, состоялись на кондитерской фабрике, в отделении «Сельхозтехники», в коллективах железнодорожников станции Кулунда.

Г. БОРДУН.

Кулундинский район.

ТВЕРДАЯ ПОЗИЦИЯ

Позиция советского народа в отношении КНР известна всему миру. Она четко и ясно выражена в выступлении Генерального секретаря ЦК КПСС Л. И. Брежнева на международном форуме коммунистов. Советский Союз — за дружбу с китайским народом. Но мы решительно отвергаем нелепые притязания пекинских руководителей на советскую землю. Границы нашей Родины священны и неприкосновенны, и всякая попытка нарушить их обречена на провал. Я целиком и полностью поддерживаю Заявление Советского правительства, проникнутое стремлением к миру и добрососедству.

Ф. ШЕВЧЕНКО,
кандидат сельскохозяйственных наук, заслуженный агроном РСФСР.

Сегодня—25-я годовщина освобождения Выборга от фашистских захватчиков

УЧАСТВОВАЛИ НАШИ ЗЕМЛЯКИ...

Тяжелое поражение немецко-фашистской группы армии «Север» под Ленинградом и Новгородом, обострение внутриполитической обстановки в стране заставило правительство тогдашней Финляндии подумать о заключении перемирия с Советским Союзом.

Однако оно не согласилось принять предварительные условия перемирия, продолжая надеяться на то, что фашистская Германия остановит наступление Советской Армии и в нужный момент окажет Финляндии необходимую помощь.

Эта твердолобая политика заставила Советский Союз прибегнуть к военным мерам. Ставка Верховного Главнокомандующего решила осуществить стратегическую операцию на Карельском перешейке и в Южной Карелии, чтобы нанести поражение финской армии и освободить северные районы Ленинградской области, большую часть Карело-Финской республики с ее столицей Петрозаводском, установить государственную границу с Финляндией и вывести ее из войны.

Главный удар наносила 21-я армия. В ее составе была и 372-я Новгородская стрелковая дивизия, сформированная на Алтае. Она первой из войск Волховского фронта прорвала блокаду Ленинграда и соединилась с 123-й стрелковой бригадой Ленинградского фронта в рабочем поселке № 1.

9 июня 1944 года 240 орудий крупного калибра и самолеты-бомбардировщики, как и было предусмотрено планом операции, обрушились на врага. В результате, как пишут финские историки, «многие оборонительные сооружения и заграждения были уничтожены, а минные поля подорваны».

Войска 21-й армии в первый же день операции с ходу форсировали реку Сестру, прорвали оборону врага и продвинулись вглубь ее до 14 километров.

11 июня Верховный Главнокомандующий отдал приказ, в котором высоко оценил боевые действия войск Ленинградского фронта. За успешный прорыв обороны врага войскам фронта была объявлена благодарность. Столица нашей Родины Москва в честь доблестных воинов дала торжественный салют.

Командование финской армии, не ожидавшее столь мощного удара советских войск, начало поспешно перебрасывать на Карельский перешеек из Южной Карелии и северной Финляндии две пехотные дивизии и две пехотные бригады. Но это не спасло положения.

14 июня после мощной артиллерийской и авиационной подготовки начался штурм. Сильный огневой удар, ввод в бой вторых эшелонов обеспечили успех. За день войска фронта вклинились в оборону на 12 километров. В этих боях советские воины показали стойкость и героизм. Весь фронт облетела весть об умелых действиях старшего сержанта 188-го стрелкового гвардейского полка Н. А. Залетова. Когда выбыл из строя командир роты, коммунист Н. А. Залетов заменил его и успешно руководил боем. Старший сержант Залетов был награжден орденом Славы первой степени, ему было присвоено офицерское звание.

В упорных жестоких боях были на голову разбиты три дивизии финнов. Войска 21-й армии ворвались в третью полосу обороны и в 19 часов 20 июня штурмом овладели старинным русским городом Выборгом.

После освобождения Выборга боевые действия на Карельском перешейке продолжались еще три недели.

За успешное выполнение боевых заданий и освобождение Выборга 48 соединений и частей получили наименование «Ленинградских» и «Выборгских», полки 372-й Новгородской дивизии стали «Выборгскими».

М. КАРНАЧЕВ,
генерал-майор запаса.

С разных меридианов

ЗАКОНЧИЛСЯ ВСЕМИРНЫЙ КОНГРЕСС ЖЕНЩИН

ХЕЛЬСИНКИ. (ТАСС). Закончил работу Всемирный конгресс женщин. Он продемонстрировал единство женщин пяти континентов в борьбе за равноправие, национальную независимость, социальный прогресс и мир.

Конгресс принял резолюцию по Вьетнаму. Представительницы 110 стран призвали женщин всего мира решительно поддержать предложения, изложенные в 10 пунктах НФО ЮВ по глобальному решению вьетнамской проблемы, требовать безусловного вывода из Вьетнама всех войск США и других стран, а также требовать предоставления вьетнамскому народу права самому решать свои собственные дела без иностранного вмешательства.

В Обращении к женщинам мира содержится призыв еще теснее сплотиться для того, чтобы создать мощный фронт против империалистических сил и тех сил, которые тормозят социальный прогресс и угрожают делу мира.

В принятом призыве к совместным действиям за осуществление прав женщин отмечается возрастающее участие женщин в жизни своих стран.

Всемирный конгресс призывает женские национальные и международные организации крепить единство в борьбе за подлинное равноправие.

ПОБЕДЫ ЮЖНОВЬЕТНАМСКИХ ПАТРИОТОВ

ХАНОЙ. 18 июня. (ТАСС). В последние несколько дней бойцы Народных вооруженных сил Освобождения продолжали наступление на вражеские позиции по всей территории Южного Вьетнама.

Как сообщает агентство ВИА, ссылаясь на агентство Освобождение, ночью 5 июня бойцы Народных вооруженных сил Освобождения провели серию молниеносных атак на вражеские позиции в 26 городах и провинциальных центрах. Так в районе Хонкуана с 5 по 10 июня были выведены из строя около 2.500 вражеских солдат, из них около 2.000 американцев, 2-й батальон 11-го моторизованного полка армии США был полностью разгромлен. Патриоты повредили 12 самолетов, более 70 танков и бронетранспортеров и вывели из строя около 16 артиллерийских точек. В последующие дни в этом же районе патриоты подорвали 167 военных машин и бронетранспортеров и вывели из строя сотни солдат 1-й американской пехотной дивизии.

В последующих сообщениях агентства Освобождение говорится, что бойцы Народных вооруженных сил 11 и 13 июня на Центральном плато убили и ранили более 300 вражеских солдат.

КРУПНЫЙ УСПЕХ МЕЖДУНАРОДНОГО КОММУНИСТИЧЕСКОГО ДВИЖЕНИЯ

БУДАПЕШТ, 19 июня. (ТАСС). Основной документ, принятый на Совещании коммунистических и рабочих партий в Москве, дает научный марксистско-ленинский анализ развития современного мира, раскрывает человеконенавистнический характер империализма, подчеркивает будапештская вечерняя газета «Эшти хирлап». Этот документ намечает пути сплочения революционных антиимпериалистических сил, а также формы и методы эффективной борьбы за мир, демократию, национальную независимость, за социализм и коммунизм.

БРАТИСЛАВА, 19 июня. (ТАСС). Все словацкие газеты сообщают об успешном завершении международного Совещания коммунистических и рабочих партий в Москве, публикуют коммюнике, речь Генерального секретаря ЦК КПСС Л. И. Брежнева на приеме в Кремле.

Братиславская «Правда» две полосы отводит Основному документу международного Совещания коммунистических и рабочих партий «Задачи борьбы против империализма на современном этапе и единство действий коммунистических и рабочих партий, всех антиимпериалистических сил». «Праца» и «Смена» печатают подробное изложение этого документа.

НЬЮ-ЙОРК, 19 июня. (ТАСС). Итоги международного Совещания коммунистических и рабочих партий привлекают пристальное внимание американской печати и информационных агентств. «Дейли уорлд» публикует сообщение о заключительном дне работы Совещания и о принятии Основного документа Совещания «Задачи борьбы против империализма на современном этапе и единство действий коммунистических и рабочих партий, всех антиимпериалистических сил». Газета американских коммунистов отмечает, что Совещание прошло в атмосфере откровенности, братской солидарности, при строгом соблюдении принципа равенства всех партий и коллективных методов работы.

ПАРИЖ, 19 июня. (ТАСС). Крупнейшая буржуазная газета Франции «Монд» публикует полный текст Основного документа «Задачи борьбы против империализма на современном этапе и единство действий коммунистических и рабочих партий, всех антиимпериалистических сил». «Монд» указывает, что московское Совещание коммунистических и рабочих партий является историческим событием. Это Совещание, которое свидетельствует о международном влиянии Советского Союза, стало возможным в связи с тем, что в международном коммунистическом движении существует мощное стремление к единству.

«Франс-Суар» отмечает, что Совещание является поворотным пунктом в истории международного коммунистического движения.

Газета «Пари-пресс-энтрансижан» подчеркивает, что международное Совещание коммунистических и рабочих партий явилось «успехом для Советского Союза, руководители которого неустанно работали в течение многих лет над проведением этой встречи».

БРЮССЕЛЬ, 19 июня. (ТАСС). Окончание международного Совещания коммунистических и рабочих партий в Москве — ведущая тема бельгийских газет и радио. Газеты особо выделяют призыв участников конференции к мирному сосуществованию и борьбе против империализма. Местная буржуазная пресса вынуждена признать, что Совещание в Москве явилось успехом всего международного коммунистического и рабочего движения.

БЕЙРУТ, 19 июня. (ТАСС). Прогрессивные ливанские газеты, публикуя подробные сообщения об окончании работы Совещания, обращают внимание на то, что участники Совещания в Москве единогласно приняли «Воззвание в защиту мира» и выразили полную поддержку борьбе арабских народов против агрессии Израиля, за установление на Ближнем Востоке мира на основе резолюции Совета Безопасности ООН от 22 ноября 1967 года.

Успех международного Совещания коммунистических и рабочих партий в Москве вынуждена признать и ливанская буржуазная печать.

Природа и люди

- В ГОРНОЙ КОЛЫВАНИ
- СКВОРЧАТА РАСТУТ
- БУДЬ ЗДОРОВ КОСУЛЕНОК

НАШ КРАЙ РОДНОЙ

ГОЛУБОЙ ОВАЛ

Есть у меня давно облюбованное место. На карте Алтайского края оно обозначено голубым двухмиллиметровым овалом без названия. Туда, к этому загадочному аноним, и направились мы как-то, набив рюкзаки и котомки походным снаряжением, немудрящими рыболовными снастями. Пора стояла летняя, благодатная.

Триста километров при современном транспорте — пустяк. Выехав из Барнаула утром, в тот же день мы добираемся до Горной Колывани.

Пересев с грузотакси на попутную машину, едем сосновым бором до поселка Восьмое Марта. И тут выясняется, что голубой овал давно известен, и не только на Алтае, под названием озеро Белое и представляет собой естественное водохранилище для производственных нужд Горно-Колыванского камнерезного завода имени И. И. Ползунова. В узком створе, где с шумом и громом падает речка Белая, пополняющая заводской пруд, построена плотина.

На озеро мы опоздали. Самые удобные берега уже были заняты. Вокруг белели, краснели и зеленели палатки, трубили пионерские горны, хлопались в воде купальщики. Но все же место мы нашли. Забелела на берегу и наша палатка.

Форма озера эллипсовидная—этакое яичко восьмикилометровой окружности. Топких берегов, какие бывают у степных озер, здесь нет. То камни, то гравий, то дерн, то кустарники — и никаких опасных зыбей. И почти вокруг всего озера на воде у берегов камышовая каемка, в некоторых местах проторенная неводами местных и приезжих браконьеров.

Посредине озера—островок в камышовом кольце, не совсем уникальное для алтайских предгорий, но и не так часто встречающееся сооружение природы. Он сложен из серых каменных глыб, среди которых приютились кустарники, а на самый мысок взгромоздилась сосенка.

К островку мы направляемся каждое утро, опустив за лодку «дорожку» с блесной. Пока доплывем, глядишь, попадется щучка-травянка, а то и две. У острова становимся на прикол. Здесь ловятся на удочку увесистая сорожка и мелкий окунь.

Часа полтора—два стоит тихая погода, а потом, как правило, налетает восточный ветер. Лодку бьет противная, надоедливая волна. Пора сниматься с прикола. Рыбы хватит и на завтрак, и на обед. Да и на ужин, пожалуй.

Иногда выпадают спокойные деньки с легоньким ветерком. Мы сушим весла, ложимся в дрейф. Ветерок медленно подталкивает лодку к берегу. Всматриваемся в прозрачную воду, перед глазами плывут высоченные подводные травянистые заросли и гуляют в них стайки окуней.

Зимой травы погибнут, осядут на дно, постепенно полнят слой донного ила. Когда вынимаешь из воды воткнутый кол, на нем следы ила в полтора—два метра — следы тысячелетних травяных отложений, естественная кладовая ценнейших органических удобрений. На поля бы их под пшеницу, под овощи! Но как?

После утренней рыбалки отправляемся в бор, а то на сопки.

До чего ж здесь чудесно летом! Уже потухли яркие костры жарков, осыпались шелковистые лепестки марьиных кореньев, исчезли золотистые россыпи лютика, но красуются среди трав ароматные влажные кукушкины слезки, голубеют в мелкотравье анютины глазки, благоухают медунки, белеет пышный кустистый тмин, покачиваются под ветерком бело-розовые шапочки аниса. Воздух, особенно после дождя, напоен одуряющим медвяным ароматом.

В лесу и на сопках манит к себе земляника, а потом — клубника, кислица, смородина, черемуха.

Природа славно потрудилась, чтобы расписать этот уголок предгорий. Берега озера, если мерять здешней меркой, не так уж богаты, пожалуй, можно сказать, бедны растительностью. Зато окрестности густо одеты в сосняк, пихтач, березняк. Неподалеку от озера взметнулась к небу гранитная вершина горы Синюхи, которую в погожие дни видно со степи километров за полтораста. Далеко во все стороны простираются лесистые и каменистые синюхинские отроги. Для аборигенов гора заменяет барометр. Если вершина подернулась дымкой — жди дождя. Над Синюхой скапливаются облака, клубятся, темнеют и, превратившись в грозовые тучи, грохоча громами, движутся к Тигереку, к сверкающей снежной шапке Королевского белка, поливая горы обильными дождями.

А по другую сторону озера есть так называемая Очаровательная скала — любимое место горно-колыванской молодежи. Очаровательную обычно посещают выпускники перед тем, как расстаться со школой и друг с другом.

Мы побывали на Синюхе, видели громадные гранитные монолиты, которые могла поднять на такую высоту только невероятнейшая сила самой природы, видели прозрачное озерко в каменном ложе, срывали эдельвейсы и горный ирис. Забрались и на Очаровательную скалу с ее вечно струящимся зеркальным водопадом.

Благодатный уголок! Побывайте там! Вас покорят ласковая вода, прозрачные родники, щедрое солнце и чистейший воздух.

А. СЕРГЕЕВ.

АПТЕКА ПРИРОДЫ

СОБИРАЙТЕ ПИЖМУ

Гуляя по берегу реки или у опушки леса, вы не можете не заметить это растение — пижму, или дикую рябину. У нее короткое ветвистое корневище и прямой стебель до 100 см высоты. Листья при растирании сильно пахучие, цветочные корзинки ярко-желто-оранжевого цвета, собраны в густые щитовидные соцветия на верхушках. Цветет с июня по сентябрь. Растет на лугах, опушках лесов и в березовых колках, по берегам рек, на склонах предгорий, по межам, возле дорог.

Листья и цветы содержат эфирные и жирные масла, дубильные и горькие вещества, смолы, сахар, камедь.

В современной медицине соцветия в виде порошков или водных настоев применяют при аскаридозе и острицах, заболеваниях печени (гепатитах, ангиохолитах) и кишечных заболеваниях различной этиологии, при острых алиментарных энтероколитах, гастритах, дизентерии, показаны больным с пониженной кислотностью и замедленной эвакуацией кишечника.

Наружно настои пижмы используются в народной медицине для ванн и компрессов при воспалениях суставов (ревматизм, подагра и др.), вывихах, ушибах. Обладая антимикробным действием, настой оказывает «очищающее» влияние на застарелые язвы и раны и применяется в этих случаях для обмывания и примочек.

Если вы разбросаете цветки, листья и стебли в квартире — у вас не будет мух, блох и других паразитов.

Собирают соцветия пижмы при полном цветении, обрывая вручную, без цветоножек, сушат в тени на воздухе, на чердаках, в хорошо проветриваемых помещениях, расстилая на чистой подстилке при температуре не выше 25—30° (высокая температура ведет к улетучиванию эфирных масел). Не следует часто ворошить и пересушивать сырье, так как при этом корзинки рассыпаются.

Препараты пижмы нужно принимать по совету и под контролем врача.

С. АСТАФЬЕВА,
начальник отдела информации крайаптекоуправления.

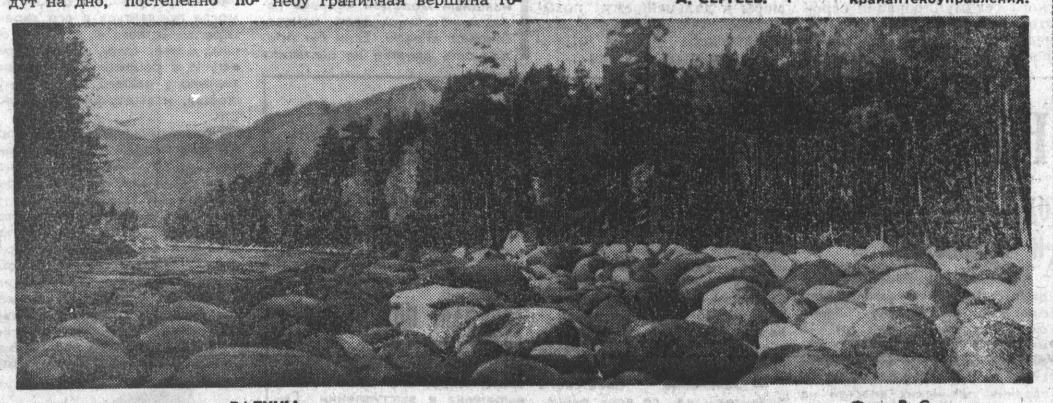

ВАЛУНЫ.

Фото В. Селегея.

БЕСПОКОЙНОЕ ВРЕМЯ

Сначала он пялил широкий клюв и кричал во все горло. Когда я подобрался ближе,— умолк. Потом, вытянув шею, уставился и долго-долго держался без движения.

Смотрел я на скворчонка, а сам думал, что он глупышка-преглупышка. Но ведь и на самом деле — много ли знает птаха, впервые увидевшая мир из окна душной и жаркой кельи, где в давке и тесноте живет с собратьями!

В эти беспокойные дни родители-скворцы выбиваются из сил. С утренней зари и до вечерних сумерек они таскают голодным деткам червяков, личинок, пауков.

Необученные создания вот-вот разлетятся по сторонам, а потом их собирай. Сколько крика, шума у пернатого населения!? Надо глупцов приучить к полетам, защитить от многочисленных врагов, показать, как и где находить корм, прятаться на ночлег.

Чуть позже скворчата проведут тренировки в кустах и на полях, научатся подражать взрослым, поумнеют. К осени, когда полетит паутина и повалятся листья с деревьев, вернутся к родным домикам взрослые, красивые птицы, чтобы попрощаться с ними.

В. ШЕВЧИК,
общественный инспектор Всероссийского общества охраны природы.

Из блокнота натуралиста

УШКИ-ХЛОПУШКИ

Раз на утренней зорьке было. Тихо кругом. Даже дятел еще не вылетел. Ведь всякая птица свое время знает. Вот только кукушка бездомная — этой все нипочем. Она и среди ночи переполох подымет: ни с того, ни с сего закукует. Беспокойная птица — все ей чего-то не хватает. Но сейчас было так рано, что и кукушка молчала, дремала, верно, где-нибудь на дереве.

Подхожу к небольшой поляне. И вижу сквозь туман — два зверя побежали. Один порядочный, второй меньше. Если сравнить с первым, то в четверть всего и будет. Но не это меня поразило — мало ли зверей всяких в лесу, а то, что меньший зверь, прыгнув несколько раз, на моих глазах точно сквозь землю провалился. «Что за чертовщина, — думаю, — не мог же он испариться вдруг?». Постоял я с минуту, а потом туда, где зверек этот скрылся. Поляна от росы, будто под матовым стеклом, а по ней две темно-зеленые полосы, следы. Иду. И вдруг у самых моих ног, в траве, — я чуть не наступил, — вытянув шейку, подогнув под себя ножки, лежит косуленок. Такое премилое созданьице. Присел я возле него, рукой по спинке его провел, а он хоть бы что — и ухом не дрогнул.

— Ишь, какой! Не боишься. Только не след так-то всем доверяться, — говорю, а сам все его поглаживаю. И тоже удивительно, как природа вырядила его. От самых ушек, а они длинные, заячьи, и будто прорезиненны, вдоль спины — две белые серебристые полоски. На боках такие же пятна. А уж шубка на нем! Хотя и малошерстная, но такая пушистая и совершенно сухая. Ни одной-то росной капельки на ней нет. Рассматриваю я косуленка и думаю: «Дай спрячусь неподалеку. Мать обязательно придет. Понаблюдаю». Тут как раз шагах в пяти кустик прегустенный, а в середине чистенько, в аккурат сесть.

Забрался я в этот скрадок — сижу. Туман рассеялся. Солнышко взошло. Кустарник, деревья засверкали разноцветными огоньками. Разбежались по лужку алмазные стежки. Над травой парок кудрявится. А уж птицы. Так разошлись!

...Лежит косуленок. Терпение у него — позавидовать только. Стало пригревать. Появился паут (овод) — бич тайги. Смотрю на косуленка. Над ним добрый десяток оводов вьется, а он и не шелохнется. «Неужели шерстка имеет особый отпугивающий запах, как у нас мази разные против гнуса?». Вылез я из куста, подошел к косуленку. По бокам, по спине его ползают оводы, зарываются с головой в пух, сердито при этом прядают крыльями и закидывают вверх полосатые брюшки. Но вижу, все их старания тщетны: не могут достать до кожи. Это очень замечательно — броня вроде! Пушистая броня! Вот только мордашка уязвима: шерстка маленькая, без пуха. Задумался я и чуть было не опустил одну преинтереснейшую деталь. Хлоп-хлоп — слышу. Звонко. Резко. Глянул, а тут как раз на щеку косуленка овод сел. Хлоп — и нет его, как ветром сдуло. А вот сразу два. Один на носу, второй у глаза. Хлоп-хлоп! Здорово! Это косуленок ушами своими. Есть у нас резиновые хлопушки — мух бить, так очень даже похоже.

— Будь здоров! — попрощался я с косуленком. — Расти большой, славненький звереныш. К тебе, гляди, матка сейчас прибежит.

И пошел. А тут дорога. Только вышел на нее — в чаще: «Бяу-у! Бя-у!». Она, косуля. Ее сразу узнаешь по голосу. Козел — тот позвончее. А эта — с хрипотцой.

Иду я, а перед глазами—все косуленок, так и маячит. Я даже несколько раз оглянулся: чудится, будто ушки-хлопушки этак — хлоп-хлоп. Любопытная штука!

М. БАРАНОВ.

С ОТКРЫТЫМ ЗАБРАЛОМ

Во всех партиях тринадцатого тура шла захватывающая, упорнейшая борьба. И к чести лидеров, они вели ее с открытым забралом, шли навстречу осложнениям.

В английской партии Т. Георгадзе, играя черными против В. Савона, несмотря на многочисленные размены в центре, получил перспективную позицию. Слон черных был сильнее коня противника. Но в один из моментов тбилисец сыграл неточно, и в последовавшей дуэли белый конь заставил черного слона занять неустойчивую позицию. Остальную часть партии белые играли целеустремленно и отложили партию с двумя лишними пешками.

XXXVII ЧЕМПИОНАТ СССР
ПОЛУФИНАЛ
БАРНАУЛ 1969 г.

В защите Грюнфельда гроссмейстер Э. Гуфельд получил значительное позиционное преимущество. Однако киевлянин не сумел найти завершающего тактического удара и позволил С. Юферову уровнять игру. На 26-ом ходу — ничья.

В партии Ю. Балашов — В. Антошин защита Нимцовича перешла на староиндийские «рельсы». В поисках атаки на короля белые пожертвовали фигуру. Пожалуй, черные могли принять дар и доказать некорректность жертвы, но это было связано с длительной обороной Гроссмейстер решил перехватить инициативу, и сам пожертвовал фигуру.

Тактические операции молодой мастер провел умело. На 36-ом ходу он мог уничтожить опасную проходную черную пешку. Но поторопился. Партия отложена. Реальная угроза — вторжение черной ладьи на вторую горизонталь дает им шансы на ничью.

В партии с А. Чистяковым мастер спорта И. Зайцев решил победить во что бы то ни стало. На 12-ом ходу белые продвинули крайнюю королевскую пешку. Тактические осложнения окончились в пользу черных. Пытаясь накалить обстановку, И. Зайцев пожертвовал фигуру, но это не принесло облегчения. И. Зайцев потерпел первое поражение.

В остальных встречах Ю. Шабанов победил А. Воловича, Б. Каталымов — Х. Похла. Партия А. Шмит—Г. Вересов закончилась вничью. В отложенных позициях И. Радашкович имеет преимущество против Я. Эстрина, а ленинградец М. Цейтлин — против В. Зильберштейна.

Ю. КИРЬЯНОВ,
главный судья соревнования.

Д. ГОДЕС,
мастер спорта.

ХОККЕЙ

По итогам прошедшего сезона Федерация хоккея СССР определила 34 лучших игрока. Вот они. Вратари: Виктор Зингер (Спартак»), Виктор Пучков («Автомобилист», Свердловск), Николай Толстиков (ЦСКА). Правые защитники: Александр Рагулин и Виктор Кузькин (ЦСКА), Александр Сапелкин («Химик», Воскресенск), Алексей Макаров и Владимир Мигунько («Спартак»), Валерий Васильев («Динамо», Москва). Левые защитники: Виталий Давыдов («Динамо», Москва), Игорь Ромишевский (ЦСКА), Евгений Поладьев («Спартак»), Владимир Лутченко (ЦСКА), Валерий Кузьмин («Спартак»), Владимир Брежнев (ЦСКА).

Правые крайние нападающие: Борис Михайлов и Владимир Викулов (ЦСКА), Евгений Зимин и Александр Якушев («Спартак»), Игорь Самочернов и Александр Сакеев («Динамо», Москва), Юрий Моисеев (ЦСКА).

Центральные нападающие: Вячеслав Старшинов («Спартак»), Владимир Петров (ЦСКА), Александр Мальцев («Динамо», Москва), Владимир Шадрин («Спартак»), Евгений Мишаков (ЦСКА), Владимир Юрзинов («Динамо», Москва).

Левые крайние нападающие: Анатолий Фирсов и Валерий Харламов (ЦСКА), Борис Майоров («Спартак»), Юрий Репс («Динамо», Москва), Александр Мартынюк («Спартак»), Игорь Гонгорьев (СКА, Ленинград).

(ТАСС).

«ОЛИМПИЙСКАЯ ВЕСНА» ФИНИШИРОВАЛА

На бийском стадионе «Авангард» прошли финальные соревнования сельских и городских школьников по новому легкоатлетическому пятиборью «Олимпийская весна» в зачет 3-й краевой спартакиады. Стартовало 16 лучших команд.

Сильнейшими были юные легкоатлеты 48-й средней школы Барнаула (тренер Ю. П. Захаров). Успешно выступила спортсменка этой школы Татьяна Рыкшина. Она набрала в пятиборье 407 очков и стала чемпионкой края.

Юрий Тотаренко из школы имени Белинского (р. п. Горняк) был лучшим среди мальчиков 1953 — 1954 гг. рождения. В пяти видах «Олимпийской весны» он набрал 248 очков.

Среди сельских коллективов победу впервые одержали ребята из Тальменской средней школы № 1.

Итак, после девяти видов соревнований на первое место вышел спортивный коллектив учащихся Тальменского района (34 очка), на втором — Павловский район (45 очков) и на третьем — Майминский район (46 очков).

Л. БАХАРЕВ.

ФУТБОЛ

Встреча на первенство СССР среди команд второй подгруппы (первая зона) группы класса «А» «Рассвет» (Красноярск) — «Калининец» (Свердловск) закончилась со счетом 2:0, а не 1:0, как сообщалось ранее.

Редактор
А. ПРОЗОРОВ.

ЛЕНИНСКИЕ ЧТЕНИЯ

20 июня в 18 часов в краевом Доме политического просвещения состоятся очередные Ленинские чтения.

С лекцией «В. И. Ленин о возрастании руководящей роли КПСС» выступит первый секретарь Барнаульского горкома партии В. Б. Поляков.

ТЕЛЕВИДЕНИЕ

20 ИЮНЯ

19.00 — Для старшеклассников. «Ровесник», спецвыпуск телевизионного журнала «Перед тысячью дорог». 19.40 — Телепанорама. 20.00 — «Здравствуй, завод», киноочерк. 20.10 — Спектакль Государственного ордена Ленина Бурятского театра оперы и балета.

ТЕАТР

КРАЕВОЙ ТЕАТР ДРАМЫ. Гастроли Государственного ордена Ленина Бурятского театра оперы и балета. «ЭСМЕРАЛЬДА». В 19-30.

КИНО

«РОССИЯ». «ВОЗМЕЗДИЕ» (в 2-х сериях). В 10, 12-30, 15-15, 17-45, 20-15. «НА КИЕВСКОМ НАПРАВЛЕНИИ». В 9, 11, 13, 15, 17, 19, 21. На удлиненном сеансе в 21 час. — «К СОБЫТИЯМ НА УССУРИ», «ЧЕРЕЗ ВОСЕМЬ МОРЕЙ И ДВА ОКЕАНА».

«ЮНОСТЬ». «ЭТО БЫЛО В РАЗВЕДКЕ». В 9-30, 14-00, 16-00 18-00, 20-00. «ВОЗМЕЗДИЕ» (в 2-х сериях). В 11-30, 22-00.

«РОДИНА». «НА ВОЙНЕ КАК НА ВОЙНЕ». В 9 (для детей), в 9-50, 10-45, 11-35, 12-45, 13-35, 14-30, 16-15, 17, 18, 18-45, 19-45, 21-30, Творческий портрет Татьяны ДОРОНИНОЙ. «ТРИ ТОПОЛЯ НА ПЛЮЩИХЕ». В 15-20, 20-30, 22-10. На удлиненном сеансе в 21-30 — «ОХОТА НА ОСЬМИНОГОВ».

«ОКТЯБРЬ». «ЭТО БЫЛО В РАЗВЕДКЕ». В 9-30, 13-30, 15-15, 18-45, 20-30, 22-15. «НА КИЕВСКОМ НАПРАВЛЕНИИ». В 11-15, 17.

Выставка ДНХ. «ОШИБКА РЕЗИДЕНТА». В 13, 15, 17.

«ПЕРВОМАЙСКИЙ». «НА ВОЙНЕ КАК НА ВОЙНЕ». В 13, 16, 19. «КУРАВУШКА». В 11 12, 14, 15, 17, 20, 21, 22. Хроникально - документальный фильм «КАМВОДЖА В ОГНЕННОМ КОЛЬЦЕ». В 18.

«ОГОНЕК». «НА ВОЙНЕ КАК НА ВОЙНЕ». В 10.

«ЧАЙКА». Для детей — «СТРЕКОЗА». В 9-30. «МИЛЛИОН ЛЕТ ДО НАШЕЙ ЭРЫ». В 11-15, 12-45, 14-30, 16-15, 18, 19-45, 21-30.

Кинотеатр «ЛЕТО» (пос. Мирный). «24-25 НЕ ВОЗВРАЩАЕТСЯ». В 17, 19, 21.

«АЛТАЙ». Для детей — «ОРЛЯТА ЧАПАЯ». В 15. «МИЛЛИОН ЛЕТ ДО НАШЕЙ ЭРЫ». В 17, 19, 21.

Клуб завода «ТРАНСМАШ». «ОРЛЯТА ЧАПАЯ». В 11, 13, 15, 17, 19, 21. На удлиненном сеансе в 21 час. — «ЭТО ГРУЗИЯ».

Клуб МЕЛАНЖЕВОГО КОМБИНАТА. «БОЛЬШОЙ ПРИЗ», (1—2 серии). В 15, 18, 21.

Клуб ЖЕЛЕЗНОДОРОЖНИКОВ. «ПАРНИ С ПЛОЩАДИ». В 17, 19, 21.

ПОГОДА

Сегодня по краю, по данным синоптиков, — переменная облачность, по южным районам — небольшой дождь, местами гроза, по остальным районам — без осадков, ветер северо-восточный, 7—12 метров в секунду, по юго-западным районам 12—18 метров в секунду, температура ночью 7—12 градусов тепла, днем — 20—25.

Уровень воды в Оби в районе Барнаула составил 571 сантиметр над 0 графика водпоста. В течение двух дней ожидается его понижение.

ПРИГЛАШАЮТ НА РАБОТУ

БАРНАУЛЬСКИЙ ФИЛИАЛ ТРЕСТА «ОРГТЕХСТРОЙ» для работы в г. Барнауле — **опытных инженеров и техников-строителей** на замещение должностей главных инженеров проекта, а также работников следующих профессий: **экономистов**, знакомых со строительством, **инструкторов** передовых методов труда по отделочным, кирпично-кладочным и монтажным работам, **чнженера-сантехника** на проектную работу, **инженера-механика, инженера-электрика.**

Обращаться по адресу: г. Барнаул-38, ул. Союза Республик, 27, телефон 5-15-88.

АЛТАЙСКОЕ КРАЕВОЕ УПРАВЛЕНИЕ «ВТОРЧЕРМЕТ» для работы в Барнаульском, Бийском, Рубцовском, Алейском производственных цехах на постоянную и временную работу—**слесарей** по ремонту оборудования, **электрослесарей, кузнецов, газорезчиков, сортировщиков** металла, **крановщиков** козловых и мостовых кранов.

С предложением обращаться: г. Барнаул, ул. Льва Толстого, 20, г. Бийск, г. Рубцовск, г. Алейск — цехи «Вторчермета».

Типография издательства Алтайского крайкома КПСС ПРИГЛАШАЕТ НА РАБОТУ ЗАРЯДЧИКОВ ЭЛЕКТРОКАР, ГРУЗЧИКОВ, ЭЛЕКТРИКА.

Обращаться: г. Барнаул, ул. Короленко, 105, в отдел кадров.

ОТДЕЛ ПО ИСПОЛЬЗОВАНИЮ ТРУДОВЫХ РЕСУРСОВ КРАЙИСПОЛКОМА

БЮЛЛЕТЕНЬ

О ПОТРЕБНОСТИ В РАБОЧИХ, СЛУЖАЩИХ И ИНЖЕНЕРНО-ТЕХНИЧЕСКИХ РАБОТНИКАХ НА ПРЕДПРИЯТИЯХ И СТРОЙКАХ г. БАРНАУЛА.

ЗАВОДАМ: СТАНКОСТРОИТЕЛЬНОМУ, САЖЕВОМУ, ЭКСПЕРИМЕНТАЛЬНОМУ, РЕМОНТНО-МЕХАНИЧЕСКОМУ ТРЕСТА «АЛТАЙСТРОЙИНДУСТРИЯ», КОЖСЫРЬЕВОМУ;
ФАБРИКАМ: ШВЕЙНОЙ «АВАНГАРД», САПОГОВАЛЯЛЬНОЙ;
КОМБИНАТАМ: ДОМОСТРОИТЕЛЬНОМУ, МЕЛАНЖЕВОМУ, МЕЛЬКОМБИНАТУ;
СТРОЙКАМ: СМУ-7 «СОЮЗСИБГАЗ», БСУ-4 ТРЕСТА «АЛТАЙПРОМСТРОЙ», ТРЕСТУ «АЛТАЙВОДСТРОЙ».

ТРЕБУЮТСЯ:

Токари, фрезеровщики, наладчики, доводчики, шлифовщики станочницы, электрослесари, слесари-инструментальщики, слесари-сборщики, слесари-сантехники, слесари-монтажники, слесари-авторемонтники, слесари-ремонтники по водопроводу, слесари по ремонту оборудования, слесари по ремонту и наладке автоматики, слесари-трубопроводчики, слесари контрольно-измерительных приборов, слесари по ремонту дорожностроительной техники, слесари по изготовлению новых машин, слесарь по ремонту оборудования, слесарь-наладчик швейных машин, крановщики, автокрановщики, крановщики электромостовых и башенных кранов, шоферы, трактористы, бульдозеристы, экскаваторщики, скреперисты, газоэлектросварщики, газорезчики, аккумуляторщики, дежурные электромонтеры подстанций (мужчины и женщины), электромонтеры связи, электрики-ремонтники, дежурные электрики, аппаратчики, обмотчики-пропитчики, компрессорщики, изолировщики по теплоизоляции трубоукладчики, визировщики зерна, расфасовщики муки, пакетировщицы, машинист цементных складов, машинисты компрессорных установок, стропальщики, жестянщики, транспортировщики, женщины без специальности для работы в размольном и тарном цехах, швеи, ученики швей, ворсовальщицы, шлихтовальщицы, чесальщицы, ленточницы, мотальщицы, заряжальщицы, смешивальщицы хлопка, ворсовальщицы, транспортировщики, прессовщики, изолировщики, аппаратчики водоочистки, машинисты насосной станции, возчик кислоты и красителя, обувщик, машинист газопоршневой станции, кочегары, грузчики — мужчины, путевые рабочие, стрелки в ведомственную охрану, разнорабочие (мужчины и женщины), дворник, сторожа, сотрудники в пожарную и вооруженную охрану.

В детские сады и ясли — медицинские работники, няни-технички, няни-санитарки, прачка, сторож-дворник.

На постоянную и временную и по совместительству — плотники, столяры, каменщики, штукатуры, маляры, арматурщики, кровельщики мягкой и стальной кровли, грузчики в отдел снабжения, разнорабочие.

ТРЕСТ «АЛТАЙВОДСТРОЙ» принимает юношей на временную работу с последующим направлением на учебу в институты, техникумы и профтехучилища.

МОТОРНЫЙ ЗАВОД принимает мужчин в возрасте не моложе 18 лет, имеющих среднее или среднее-техническое образование, для обучения по специальностям наладчиков и операторов автоматических линий по обработке блока двигателей и шатуна. Срок обучения—2—3 месяца. В период обучения курсантам выплачивается стипендия в размере 80 рублей.

ИНЖЕНЕРНО-ТЕХНИЧЕСКИЕ РАБОТНИКИ И СЛУЖАЩИЕ: старшие мастера по ремонту электрооборудования, лаборанты электролаборатории, техники-механики на должности сменных мастеров, техники связи, лаборанты, машинистка, бухгалтеры, инженер-конструктор, мастера-сантехники, мастера-строители, ст. бухгалтер-ревизор, инженеры и техники по специальностям—гидротехники, гидрогеологи, мелиораторы, строители, водоснабженцы, механики.

За справками и направлениями на работу обращайтесь на пункты по трудоустройству: г. Барнаул, пр-кт Красноармейский, 104-а, ул. Гоголя, 62, ул. Тимуровская, 25.

СОЮЗ КИНЕМАТОГРАФИСТОВ СССР
БЮРО ПРОПАГАНДЫ СОВЕТСКОГО КИНОИСКУССТВА
КОМИТЕТ ПО КИНЕМАТОГРАФИИ ПРИ СОВЕТЕ МИНИСТРОВ РСФСР
АЛТАЙСКОЕ КРАЕВОЕ УПРАВЛЕНИЕ КИНОФИКАЦИИ

С 23 ПО 29 ИЮНЯ 1969 г.

НАРОДНЫЙ КИНОФЕСТИВАЛЬ,

ПОСВЯЩЕННЫЙ 50-ЛЕТИЮ СОВЕТСКОГО КИНО

БУДУТ ПОКАЗАНЫ НОВЫЕ ФИЛЬМЫ

«КРАХ» (2 серии), «ХОЗЯИН ТАЙГИ», «СТАРЫЙ ЗНАКОМЫЙ», «БРИЛЛИАНТОВАЯ РУКА», «НАШИ ЗНАКОМЫЕ», «ЖИВОЙ ТРУП», «ОДИН ШАНС ИЗ ТЫСЯЧИ», ПРОГРАММА НОВЫХ МУЛЬТФИЛЬМОВ.

Свои новые кинофильмы представляют киностудии «Мосфильм», им. Горького, «Ленфильм», Одесская, «Союзмультфильм».

Кинофестиваль проводится в Доме политпросвещения, во Дворце культуры поселка Южный и в кинотеатрах: «Родина», «Россия», «Алтай», «Юность», «Первомайский», «Чайка».

Открыта предварительная продажа билетов.

КОЛХОЗЫ И СОВХОЗЫ ГОРЬКОВСКОЙ ОБЛАСТИ МОГУТ ИЗГОТОВИТЬ И ОТГРУЗИТЬ СЛЕДУЮЩИЕ МАТЕРИАЛЫ:

1. Мочало — кг. 1 руб.—1 руб. 10 коп.
2. Кисти мочальные — шт. 35—40 коп.
3. Щетки мочальные половые — шт. 60—65 коп.
4. Топорища — шт. 50—55 коп.
5. Метлы березовые без черенков — шт. 20—25 коп.
6. Метлы березовые с черенками — шт. 45—50 коп.
7. Черенки точеные к железным лопатам — шт. 45—50 коп.
8. Черенки ошкуренные — шт. 25—30 коп.
9. Дрань штукатурная — 1 тыс. шт. 8 руб. 50 коп.—9 руб.
10. Кули мочальные — шт. 1 р. 05—1 р. 10 коп.
11. Лента мочальная для упаковки металлопроката, станков и другой промышленной продукции длина 50 м ширина 22—25 мм — 1 метр 18—20 коп.
12. Веревка мочальная 2-х рядная толщина 6—8 мм 1 конец 10 метров — 22—25 коп.
13. Совки деревянные — шт. 45—50 коп.
14. Плечики деревянные двойные — шт. 25—30 коп.
15. Скалки кухонные точеные — шт. 25—30 коп.
16. Скалки кухонные с двумя ручками, катающиеся — шт. 1 р. 30—1 р. 35 коп.
17. Кухонный набор (скалка, толкушка, веселка, молоток) — компл. 3 р. 60 коп.—4 руб.
18. Решето хозяйственное подсевное — шт. 1 руб.—1 р. 10 коп.
19. Грабли деревянные — шт. 1 р. 20—1 р. 25 коп.
20. Кол для щитков снегозадержания — 1 шт. 60—65 коп.
21. Ручки точеные к молоткам, кувалдам, напильникам, кельмам и другим слесарным, столярным и строительным инструментам — по договоренности
22. Клей столярный, мездровый сухой — 1 кг 2 р. 50 коп.
23. Щепа кровельная — по договоренности
24. Дуги упряжные — шт. 4 руб. 50 коп.—5 руб.
25. Кол виноградный — 1 шт. 65—70 коп.
26. Колбасная палочка — 1 шт. 20 коп.
27. Обечайка для решет — по договоренности
28. Крахмал продовольственный — 1кг 80 коп.—1 руб.

Кроме того, могут принять заказы на изготовление различных точеных и других изделий из древесины.

Заявки подавать по адресу: г. Горький, 82, Кремль.

«ГОРЬКОВОБЛМЕЖКОЛХОЗПРОМЛЕС».

УПРАВЛЕНИЕ ТРАМВАЯ

доводит до сведения жителей Барнаула, что в воскресенье 22 июня в связи с ремонтом линии по ул. Анатолия движение трамваев по 3-му маршруту будет закрыто с 9 до 14 часов, а по 7-му маршруту в это время трамваи будут курсировать от остановки «Кордон» до старого базара.

ГОСУДАРСТВЕННЫЙ ОРДЕНА ЛЕНИНА БУРЯТСКИЙ ТЕАТР ОПЕРЫ И БАЛЕТА

ПРОЩАЛЬНЫЕ СПЕКТАКЛИ

20 июня, пятница — ЭСМЕРАЛЬДА
21, суббота — КАРМЕН
22, воскр. (веч.) — ТРАВИАТА
БОЛЬШОЙ ВАЛЬС (утро)
23, понедельник — ТВОРЧЕСКИЙ ВЕЧЕР НАРОДНОЙ АРТИСТКИ СССР ЛАРИСЫ САХЬЯНОВОЙ
24, вторник — ТРУБАДУР
25, среда — ТРИ МУШКЕТЕРА
26 четверг, 28 суббота — РИГОЛЕТТО
27, пятница — БОЛЬШОЙ ВАЛЬС
29, воскр. (утро) — ПЕР-ГЮНТ
Вечером — заключительный концерт

Начало спектаклей: утренних — в 12 часов, вечерних — в 19 час. 30 мин.
Касса работает с 12 час. до 15 час., с 17 час. до 20 часов.
Работает касса в Центральном универмаге.

Принимаются заявки на коллективные посещения.

Справки по телефонам: 5-14-14, 5-12-14, 5-12-10.
Труженики села обслуживаются вне очереди.

НАШ АДРЕС И ТЕЛЕФОНЫ:

Барнаул, ул. Короленко, 105.
ТЕЛЕФОНЫ: справки 5-49-56, заместитель редактора 5-48-37, ответственный секретарь 5-52-34, заместители отв. секретаря 5-51-13, ОТДЕЛЫ: партийной жизни 5-43-54, 5-53-11, пропаганды и агитации 5-50-92, советского строительства и быта 5-51-73, 5-53-11, сельского хозяйства 5-46-73, 5-54-64, промышленности и транспорта 5-52-63, 5-46-12, строительства 5-49-54, культуры и учебных заведений 5-50-82, информации и спорта 5-46-92, писем 5-54-12, 5-48-71, стенографистка 5-45-62, отдел объявлений 5-53-62. Общественная приемная работает с 10 до 14 часов (кроме субботы и воскресенья) Телефон 5-57-62.

Типография издательства Алтайского крайкома КПСС. г. Барнаул, ул. Короленко 105.

АГ 07760. 50.300
Заказ № 3343.
Тираж 170.000 экз.