ПРОЛЕТАРИИ ВСЕХ СТРАН, СОЕДИНЯЙТЕСЬ!

АЛТАЙСКАЯ ПРАВДА

Орган Алтайского краевого комитета КПСС и краевого Совета депутатов трудящихся

№ 133 (14411) • ВТОРНИК, 10 ИЮНЯ 1969 ГОДА • Год издания 52-й • Цена 2 коп.

НА МЕЖДУНАРОДНОМ СОВЕЩАНИИ КОММУНИСТИЧЕСКИХ И РАБОЧИХ ПАРТИЙ

Москва, Кремль, 8 июня 1969 года

Вчерашние заседания международного Совещания коммунистических и рабочих партий, насыщенные важными событиями, знаменовали собой новый шаг вперед в борьбе за укрепление сплоченности коммунистов и за усиление наступления на твердыни империализма.

Выступление главы делегации КПСС тов. Л. И. Брежнева, в котором были подвергнуты всестороннему рассмотрению важнейшие проблемы современного мирового развития и международного коммунистического движения; проникнутые горячей верой в победу сил социализма над силами империализма содержательные речи видных деятелей коммунистического движения товарищей М. Реймана, К. Есперсена, Р. Арисменди и других; наконец, принятие подготовленного совместно компартиями арабских стран и Израиля заявления о кризисе на Ближнем Востоке в связи со второй годовщиной израильской агрессии — все это вновь убедительно показало, что Совещание твердо и неуклонно продвигается по пути творческой, конструктивной работы.

Центральным событием дня, по общему признанию, явилось выступление главы делегации КПСС, выслушанное с огромным интересом и вызвавшее бурные аплодисменты в зале. Сейчас, когда пишутся эти строки, все радиостанции мира передают выдержки из него; повсюду оно комментируется и обсуждается. Содержащиеся в нем глубокий марксистско-ленинский анализ нынешней исторической обстановки и задач антиимпериалистической борьбы, всесторонний разбор проблем коммунистического движения и единства действий в борьбе против империализма, волнующий рассказ о том, как КПСС и весь советский народ выполняют свой интернациональный долг, произвели большое впечатление. В первых откликах подчеркивается четкая и глубоко принципиальная постановка нашей партией вопроса о борьбе за единство.

— **Укрепление единства коммунистического движения,** — сказал тов. Л. И. Брежнев, — **важная задача нашего Совещания. Для этого существует достаточно объективных предпосылок. Но мы не можем ограничиться тем, что будем лишь еще раз констатировать совпадение интересов различных национальных отрядов нашего движения. Единство — не фраза, а дело. Оно не достигается само собой, за него надо бороться.**

Империалисты знают силу пролетарской солидарности. Вот почему они прилагают все усилия, чтобы расшатать ряды революционного движения, оклеветать принципы пролетарского интернационализма, противопоставляя их принципам независимости, суверенитета и равноправия национальных отрядов рабочего и коммунистического движения. Именно ради этой цели наемные идеологи империализма сфабриковали пресловутую теорию «ограниченного суверенитета», которой якобы руководствуются социалистические государства — члены Варшавского договора.

Кое-кто на Западе поверил этой выдумке. Тем важнее, что сейчас на международном Совещании великая идея пролетарского интернационализма поднята еще выше, как знамя, коммунистическими партиями, верными заветам Ленина.

Линии на расшатывание коммунистических рядов, на разобщение антиимпериалистических сил участники Совещания решительно противопоставляют свою твердую волю к сплоченности и свои дела, ведущие к единству.

(Окончание на 3 стр.).

7 июня 1969 г. Международное Совещание коммунистических и рабочих партий.

НА СНИМКЕ: выступает глава делегации КПСС Генеральный секретарь ЦК КПСС Л. И. Брежнев.

ТАСС.

ОТ ВСЕГО СЕРДЦА

К Москве, столице нашей Родины, в эти дни приковано внимание всех советских людей и наших друзей за рубежом. Здесь в Большом Кремлевском дворце продолжает работу международное Совещание коммунистических и рабочих партий.

Трудящиеся Алтая, как и весь наш народ, гордятся тем, что на их долю выпала благородная судьба быть зачинателями строительства самого справедливого общества на земле, прокладывать под руководством ленинской партии дорогу к коммунизму.

Радушно принимая делегатов международного форума коммунистов, советские люди от души желают им плодотворной работы и выражают уверенность в том, что новое Совещание, на повестку которого поставлены жизненно важные проблемы коммунистического и рабочего движения, явится важной вехой в укреплении сплоченности коммунистов, послужит новому подъему антиимпериалистической борьбы.

Эту свою уверенность наш народ выражает в многочисленных телеграммах и письмах, которые нескончаемым потоком идут в адрес Совещания.

В приветствии, посланном от имени коллектива ордена Ленина завода «Трансмаш», говорится:

«Все коммунисты и комсомольцы многотысячного ордена Ленина, краснознаменного коллектива барнаульских дизелестроителей шлют вам сердечный, пламенный привет. Желаем участникам Совещания плодотворной работы, направленной на дальнейшее укрепление единства действий коммунистических и рабочих партий, всех антиимпериалистических сил. Заверяем вас, что все рабочие и инженеры, партийные организации завода «Трансмаш» не покладая рук будут трудиться во имя укрепления своей Родины — оплота мира и социализма на земле, и с честью выполнят социалистические обязательства по достойной встрече 100-летия со дня рождения Владимира Ильича Ленина».

Вчера в Троицком районе состоялся очередной пленум Троицкого райкома КПСС. Его участники в телеграмме международному Совещанию коммунистических и рабочих партий подчеркивают, что укрепление единства коммунистического движения — важная задача дня. «От всей души желаем успехов в дальнейшем сплочении всех революционных демократических сил, выражены думы, чаяния и надежды коммунистов и всех трудящихся Алтая.

Достойным подарком приближающемуся славному юбилею — 100-летию со дня рождения В. И. Ленина — основателя современного коммунистического движения. Заверяем Центральный Комитет нашей партии, что не пожалеем сил и энергии для дальнейшего укрепления могущества Родины, достойными трудовыми победами встретим 100-летний юбилей родного вождя».

От всей души приветствуют участников московского международного Совещания коммунистических и рабочих партий рабочие и служащие совхоза «Новый путь» Благовещенского района: «Мы уверены, — пишут они, — что международное Совещание коммунистических и рабочих партий явится дальнейшим укреплением единства коммунистического движения. Рабочие совхоза не пожалеют сил, чтобы с честью выполнить свои социалистические обязательства, принятые в честь 100-летия со дня рождения вождя мирового пролетариата Владимира Ильича Ленина.

«В вашем лице мы горячо приветствуем братские коммунистические и рабочие партии, миллионы единомышленников и соратников во всех странах и на всех континентах, которые под знаменем марксизма-ленинизма отстаивают интересы рабочего класса и всех трудящихся, ведут борьбу против империализма за социализм, за мир, за демократию, за национальную независимость, — так начинается телеграмма, направленная секретарями партийных организаций Железнодорожного района г. Барнаула в адрес Совещания. — Мы выражаем твердую уверенность в том, что на этом Совещании будет дан должный отпор клике Мао, который своими раскольническими действиями наносит удар по единству международного коммунистического движения. Нам очень приятно, что это Совещание проходит в нашей стране и в год, когда советский народ и все прогрессивное человечество готовится отметить 100-летие со дня рождения Владимира Ильича Ленина — вождя мирового пролетариата.

Желаем вам, дорогие товарищи, крепкого сибирского здоровья и успехов в работе!».

В письмах и телеграммах, отправляемых по адресу: «Москва, Кремль, международному Совещанию коммунистических и рабочих партий», выражены думы, чаяния и надежды коммунистов и всех трудящихся Алтая.

ВЧЕРА

● **МИАСС (ЧЕЛЯБИНСКАЯ ОБЛАСТЬ). НА АНДРЕЕВО-ЮЛЬЕВСКОМ МЕСТОРОЖДЕНИИ РОССЫПНОГО ЗОЛОТА В СВЕТЛИНСКОМ КАРЬЕРЕ НАЧАТА ДОБЫЧА ЦЕННОГО МЕТАЛЛА.**

Ее ведут с помощью трех гидравлических установок и мощных землесосов. Еще одна гидравлическая установка готовится к пуску. ТАСС.

ВЧЕРА

● **ИТО (ПРЕФЕКТУРА СИДЗУОКА). ЯПОНСКИЕ ВЛАСТИ МОБИЛИЗОВАЛИ ОКОЛО 10 ТЫСЯЧ ПОЛИЦЕЙСКИХ,**

чтобы обеспечить проведение открывающейся в курортном городке Ито (префектура Сидзуока) сессии Азиатско-Тихоокеанского Совета (АЗПАК) — организации, объединяющей главным образом прямых и косвенных пособников американской агрессии во Вьетнаме.

Город и все подъездные пути к нему блокированы мобильной полицией, главные улицы перекрыты. Под самой строгой охраной находится скрытая в горах гостиница «Кавана», где 10 июня начинается сессия. Въезд в район гостиницы запрещен всем, кроме представителей Южного Вьетнама, Южной Кореи, Тайваня, Таиланда, Австралии, Филиппин, Новой Зеландии, Японии, Малайзии и других участников сессии.

ТАСС.

ОСТАЕМСЯ В РОДНОМ КОЛХОЗЕ, НА РОДНОЙ ЗЕМЛЕ!

ОБРАЩЕНИЕ ВЫПУСКНИКОВ УСТЬ-ГАВРИЛОВСКОЙ СРЕДНЕЙ ШКОЛЫ ТРОИЦКОГО РАЙОНА КО ВСЕМ ВЫПУСКНИКАМ СРЕДНИХ ШКОЛ АЛТАЯ

В эти дни во всех средних школах страны идут выпускные экзамены. Каждый юноша и девушка думает о своей будущей жизни, выбирает себе дорогу. После окончания школы мы решили всем классом остаться в родных колхозах. Пятеро из нас: Коля Иванов, Андрюша Русанов, Коля Усков, Коля Шахнов, Сережа Соснин—будут работать механизаторами в своем колхозе «Красный Алтай». В прошлом году они приобрели специальность тракториста, а нынче стали комбайнерами. Клава Муковина, Люда Князева, Саша Корабельникова, Люда Мещерякова, Валя Фунд, Зоя Гербер, Валя Шенцева пойдут на колхозную птицеферму. Пять выпускников будут трудиться в своем колхозе «Победа».

Наши отцы и матери являются колхозниками, работают на полях и фермах. От родителей, специалистов сельского хозяйства, учителей мы знаем, каким был колхоз «Красный Алтай» раньше и каким стал теперь. 37 тракторов, 20 комбайнов, 15 автомобилей, развитое животноводство, высокие доходы, новые дома почти у всех колхозников — вот что характерно теперь для нашего колхоза.

Четыре года назад была построена на колхозные средства наша средняя школа. Все учащиеся трех прежних выпусков живут в своих селах. 34 из них стали механизаторами. Несколько человек получили профессию животновода. Все ребята, которые уходили в Советскую Армию, возвратились домой и трудятся в колхозе. Многие бывшие выпускники учатся в высших и средних специальных учебных заведениях. Мы гордимся тем, что живем в Советской стране, народ которой постоянно чувствует заботу Коммунистической партии и государства.

Правление колхоза гарантирует нам повышенную оплату труда на период овладения профессией, будет оказывать помощь в дальнейшей учебе. Колхозу нужны специалисты, и мы все решили поступить на заочные отделения высших и средних специальных учебных заведений.

Мы призываем всю сельскую молодежь Алтайского края после окончания средних школ остаться в родных селах, трудиться на полях и фермах, руками своими создавать материальные блага.

Юноши и девушки сельских школ! Мы обращаемся к вам с этим призывом в год ленинского юбилея. Отдадим же наши крепкие руки и молодые сердца труду на родной земле!

ОБРАЩЕНИЕ ПОДПИСАЛИ 17 ВЫПУСКНИКОВ УСТЬ-ГАВРИЛОВСКОЙ СРЕДНЕЙ ШКОЛЫ.

На этом снимке вы видите выпускников Усть-Гавриловской средней школы Троицкого района.

Фото М. Павельева.

ВЧЕРА

● **НОВЫЙ КОРПУС ПРИНЯТ ГОСУДАРСТВЕННОЙ КОМИССИЕЙ В БАРНАУЛЬСКОМ САНАТОРИИ ВЦСПС.**

В новостройке — ряд служб: регистратура, два зала лечебной физкультуры, аптека, пошивочная мастерская, почта. Здание сооружено из стекла и бетона.

Е. ВАКСМАН.

● **КУРС НА КАМЧАТКУ ВЗЯЛИ СТУДЕНЧЕСКИЕ СТРОИТЕЛЬНЫЕ ОТРЯДЫ ПОЛИТЕХНИЧЕСКОГО И МЕДИЦИНСКОГО ИНСТИТУТОВ.**

Студенческая молодежь будет возводить объекты различного назначения. Летние маршруты алтайских отрядов пролегают в Новосибирскую, Иркутскую области, Дальний Восток и, конечно, Алтайский край.

Вместе с молодежью края будут трудиться и отряды из Москвы, Ленинграда, Ростова, Нальчика и других городов.

ИНИЦИАТИВА ВЫПУСКНИКОВ ПОДДЕРЖАНА

В крайкоме КПСС

У выпускников Усть-Гавриловской средней школы Троицкого района стало традицией после получения среднего образования трудиться в своих колхозах. Все выпускники трех предыдущих лет живут и работают в своих селах. 34 из них стали механизаторами. Несколько человек получили профессию животновода. Многие учатся заочно в высших и средних специальных учебных заведениях.

В текущем году выпускники Усть-Гавриловской средней школы на комсомольском собрании снова приняли решение всем классом остаться для постоянной работы на полях и фермах колхозов «Красный Алтай» и «Победа». Многие из них за время учебы в школе овладели профессиями трактористов и комбайнеров. Семь девушек пойдут работать на колхозную птицеферму. Все они готовятся к поступлению на заочные отделения вузов и техникумов.

Правление гарантирует выпускникам школы, остающимся работать в колхозе, повышенную оплату труда, выдает единовременное пособие в размере среднего месячного заработка колхозника, предоставляет льготы обучающимся в учебных заведениях (оплаченные учебные отпуска заочникам, направление лучших молодых работников в техникумы и институты на правах колхозных стипендиатов).

С такой же инициативой выступили выпускники средних школ совхоза «12 лет Октября» Поспелихинского и Черновской Кытмановского районов. Они обратились ко всем выпускникам средних школ края с призывом последовать их примеру — остаться в родных селах, пойти работать на поля и фермы, освоить сельскохозяйственную технику, стать подлинными мастерами сельскохозяйственного производства.

Бюро краевого комитета КПСС приняло постановление, в котором одобряет патриотический почин выпускников средних школ Троицкого, Кытмановского и Поспелихинского районов как свидетельство понимания молодыми людьми гражданского и патриотического долга, результат большой работы коллектива учителей, партийной, комсомольской организаций школы по воспитанию у подрастающего поколения любви к сельскохозяйственному труду.

Бюро обязало крайком ВЛКСМ, крайоно, Горно-Алтайский обком КПСС и облисполком, горкомы и райкомы КПСС, районные и городские исполкомы, ГК и РК ВЛКСМ, партийные и комсомольские организации колхозов, совхозов и школ повсеместно поддержать и распространить инициативу выпускников школ Троицкого, Кытмановского и Поспелихинского районов, развернуть организаторскую и массово-политическую работу по привлечению юношей и девушек, оканчивающих средние школы, в сельскохозяйственное производство.

Партийным, советским, комсомольским, профсоюзным комитетам, правлениям колхозов, руководителям совхозов рекомендовано осуществить предусмотренные меры морального и материального поощрения молодежи, остающейся после окончания школы работать в сельском хозяйстве, широко использовать торжественное посвящение в молодые рабочие и колхозники; торжественное вручение первой зарплаты, комсомольских путевок, трудовых книжек; за счет фондов предприятия и фонда материальной помощи в колхозах выдавать единовременное пособие выпускникам школ, поступившим на постоянную работу в хозяйство. Окончившим средние школы в размерах — 150—200 рублей, восьмилетние — 120—150 рублей — обеспечить повышенную оплату труда на период овладения профессией; направлять лучших молодых работников на учебу в вузы и техникумы как колхозных и совхозных стипендиатов; предоставлять оплачиваемые учебные отпуска заочникам и т. д.

Горно-Алтайский обком, облисполком, горкомы и райкомы партии, городские и районные исполкомы Советов, партийные и комсомольские комитеты, руководители колхозов и совхозов обязаны принять необходимые меры по улучшению культурно-бытового обслуживания сельской молодежи, дальнейшему повышению уровня механизации сельскохозяйственного труда, помочь молодежи в овладении сельскохозяйственными профессиями и создать нормальные условия для их труда и быта. Шире развернуть работу по улучшению деятельности школьных производственных бригад, организации школьных лесничеств и лагерей труда, привлечению учащихся к производительному труду в сельском хозяйстве, воспитанию у них любви к сельскохозяйственным профессиям.

Редакции газет «Алтайская правда» и «Молодежь Алтая», районных газет, краевой комитет по радиовещанию и телевидению обязаны повседневно и ярко освещать патриотическое движение молодежи, остающейся после окончания школы в родных селах и активно участвующей в развитии сельского хозяйства края; показывать опыт передовых хозяйств, создающих благоприятные условия для труда, учебы, быта и досуга сельской молодежи.

ПЛАНЫ ДОЛЖНЫ СТАТЬ РЕАЛЬНОСТЬЮ

Сорокинские картофелеводы неплохо поработали в последние три года — за это время они выполнили пятилетнее задание. Нынче они решили увеличить площади под картофелем до тысячи гектаров. Таким образом, район после Первомайского, Бийского и Рубцовского становится самым крупным производителем «второго хлеба».

Но обстановка, которая сейчас складывается на плантациях сорокинских колхозов и совхозов, тревожит. Посадки проведены на площади чуть больше ста гектаров. И в основном в совхозе «Сорокинский». В других хозяйствах к посадке картофеля либо еще совсем не приступали, либо только начали ее. Здесь ссылаются на дожди, на позднюю весну. Но некоторые их соседи, например, кытмановцы и первомайцы, смогли засадить больше.

Что собираются предпринять и что уже предприняли сорокинцы для того, чтобы посадить картофель на всей планируемой площади доброкачественными семенами и в оптимальные сроки? На эти вопросы мы попросили ответить начальника Сорокинского управления сельского хозяйства т. Никулина.

— Низкие темпы посадки картофеля обусловлены тем, что после сильных дождей тракторы не могли зайти в поле, тонули. Правда, в совхозе «Сорокинский» все же нашли возможность заниматься посадкой картофеля, там он уже вот-вот будет посажен на всех 125 гектарах. Такую же площадь должен иметь и совхоз «Сибирские огни». Но там дела идут туго.

В остальных хозяйствах площади под картофелем небольшие—50 и меньше гектаров. Это, очевидно, расхолаживает руководителей и специалистов. Управление сейчас принимает все меры, чтобы и здесь возросли темпы работ.

Кое-где не хватает техники — картофелесажалок. Лимитируют нас и семена. Семеноводческим в районе считается совхоз «Сорокинский». Но у него очень мало овощехранилищ, он едва может хранить семенной картофель для себя. Для нынешнего года нам требуется 2,5 тысячи тонн семян. Кое-что хозяйства имели у себя, с весны начали закупать их у населения, часть семян поставил «Сортсемовощ». Но до сих пор недостает около тысячи тонн. Это количество обязан поставить крайпотребсоюз. Есть опасность, что мы сполна не получим его. В этом району нужна срочная помощь.

С ПЛЕНУМА БАРНАУЛЬСКОГО ГОРКОМА КПСС.

СТРОИТЕЛЬСТВУ — ПАРТИЙНУЮ ЗАБОТУ

Ввысь и вширь, раздвигая границы, растет, строится наш краевой центр. Гордостью строителей и всех жителей Барнаула стали воздвигнутые в последние годы кварталы благоустроенных жилых домов, новые школы, Дворцы культуры, больницы, магазины, детские сады и ясли.

И все же рост жилья и культурно - бытовых учреждений пока еще не удовлетворяет потребностей горожан. Несмотря на ежегодное увеличение ассигнований, дело со строительством жилья вот уже шесть лет остается примерно на одном уровне. В 1963 году в городе было введено в эксплуатацию 163,5 тысячи квадратных метров жилья, а в прошлом — даже на тысячу меньше. Вот уже двенадцать лет не выполняется план жилищного строительства. Не лучше и с сооружением культурно-бытовых объектов. В прошлом году, например, освоение капитальных вложений на школы и детские сады составило 89 процентов, на больницы и поликлиники — 65, на клубы и библиотеки — 40 процентов.

Снижается и качество строительства. Строители сплошь и рядом оставляют массу недоделок, прикрываясь «гарантийными письмами».

Каковы же причины такого серьезного отставания жилищного и культурно-бытового строительства, что нужно сделать для их преодоления? Этому вопросу был посвящен состоявшийся недавно пленум городского комитета партии. С отчетом о ходе выполнения постановления V пленума крайкома КПСС «О мерах по улучшению работы строительных организаций края в свете решений XXIII съезда КПСС» выступили руководители основных подрядных организаций: треста «Барнаулжилстрой» — А. Е. Леденев и домостроительного комбината—М. В. Бахмутский. Содоклад сделал заместитель председателя горисполкома Л. Д. Леднев.

В прениях по обсуждаемому вопросу выступили директор шинного комбината Б. Я. Панов, секретарь Железнодорожного райкома партии В. И.Синеокин, секретарь парткома моторного завода Г. И. Скосырский, начальник инспекции архитектурно - строительного контроля Н. В. Воробьев, начальник краевого управления строительства Н. А. Вихлевщук, секретарь парткома домостроительного комбината И. М. Савенков, директор института «Алтайгражданпроект» Л. Д. Киркинский, председатель завкома профсоюза «Трансмаша» А А. Хижняк, бригадир штукатуров треста «Барнаулжилстрой» П. П. Есаулов, управляющий трестом «Алтайстройиндустрия» Н. А. Леонов, второй секретарь горкома КПСС П. С. Кулагин.

Докладчики и выступившие в прениях, анализируя причины создавшегося положения, подтверждали свои мысли множеством фактов и цифр. И в тресте, и на комбинате одни и те же недостатки: неукомплектованность кадрами, плохое обеспечение строительными материалами, несвоевременное представление проектов, распыление сил и средств по многочисленным объектам.

Тов. Леденев доложил, что тресту по расчету трудовых затрат для выполнения годового плана не хватает 520 рабочих, а чтобы восполнить отставание, нужно еще 300 человек. Большая неукомплектованность в кадрах и на объектах домостроительного комбината. Ряд заводских коллективов уже послал на стройки рабочую силу, скоро придут на помощь студенты вузов, учащиеся профтехучилищ. Но ведь многие строительные бригады пока сами работают вполсилы из-за плохой организации труда, несвоевременной подвозки стройматериалов.

В один из погожих майских дней к дому № 27 в 1075 квартале подъехал заместитель начальника краевого управления строительства В. К. Пилипенко и узнал, что бригада простояла смену, так как не подвезли цементного раствора. Возмутился т. Пилипенко и... уехал, так и не приняв никаких мер.

В этом же квартале давно уже, несколько месяцев, стоят под замком дома № 26 и 30. Они не сданы потому, что не сделана кровля и не проведено благоустройство территории. Весенние дожди испортили всю отделку.

Вот такая нераспорядительность, безответственность некоторых работников оборачивается большими дополнительными затратами, простоями, ведет к снижению заработка рабочих, к нарушениям трудовой дисциплины. Более 50 тысяч человеко-дней составили прогулы и простои в строительных организациях за первый квартал нынешнего года. Отсутствие работы с людьми и должной заботы о создании необходимых культурно-бытовых условий на строительных площадках — все это причины большой текучести кадров. Уходят квалифицированные рабочие с многолетним стажем.

А между тем в каждом строительном подразделении разработаны мероприятия по обеспечению капитального строительства кадрами, по улучшению бытовых условий строителей, повышению их квалификации, совершенствованию организации труда и материального стимулирования. Но они остаются на бумаге.

Партийные комитеты треста и комбината слабо ведут работу по повышению боевитости парторганизаций и партгрупп, активности коммунистов, по отбору в партию лучших строителей. На многих объектах не работают политинформаторы и агитаторы, бездействуют посты народного контроля.

К сожалению, выступления большинства участников пленума свелись к обсуждению чисто хозяйственных, технических проблем, к выяснению взаимоотношений заказчиков с подрядчиками, подрядчиков с субподрядчиками, с автотранспортными организациями. Это, конечно, вопросы острые. Так, к примеру, шинный комбинат не изготовил оснастку для железобетонных изделий, а шинникам, оказывается, домостроительный комбинат не представил своевременно металл для оснастки. Или еще. Комбинаты железобетонных изделий месяцами задерживают поставки на объекты культбыта мозаичных подоконных досок, ступеней, козырьков. Дело в том, что это небольшие партии изделий, требующие кропотливого труда. Работы много, а кубометров мало.

Но ведь эти изделия производят люди, там есть коммунисты, руководители. Что должны сделать партийные организации, чтобы поднять их ответственность? Как усилить партийное влияние на строительные дела? Такого обстоятельного разговора на пленуме, к сожалению, не состоялось.

Ровно год назад, в июне 1968-го, пленум горкома обсуждал вопрос «О мерах по улучшению жилищного и культурно - бытового строительства». Как и на последнем пленуме, тогда шла речь о необходимости сосредоточения функций заказчика в одних руках—в ОКСе горисполкома, чтобы не распылять силы и средства, о срыве сроков обеспечения проектной документацией, о внедрении сетевых графиков, о плохой работе автотранспорта, о создании нормальных бытовых условий строителям. Но так эти проблемы и остались нерешенными.

Вполне понятно, не так-то просто все это решить. Но после того, как постановление принято, дело решает систематическая кропотливая работа партийного аппарата и актива над выполнением каждого пункта. И главное в этой работе — повышение ответственности исполнителей, организаторская и политическая работа с людьми.

В. ЖУРАВЛЕВ.

НОТ в сельском хозяйстве

НЕ ИЗОБРЕТАЯ „НОВОГО“

РАЗГОВОР уже кончился, когда Евгений Игнатьевич достал из стола оттиснутую на ротаторе бумажку и показал ее главному зоотехнику:

— Пришла вот новая разнарядка. Поголовье свиней нам увеличивают. Выходит, поросят нынче почти четыре тысячи получить надо — и сами откармливать будем, и колхозам продавать.

— Сколько же можно увеличивать! — возмутился зоотехник. — И так больше всех мяса производим. Иные вон провели специализацию, в основном с помощью ножа, и хлопот не знают. Планы легонько по всем статьям перевыполняют. А тут, как белка в колесе, крутишься.

— Лодыри — плохой пример, Александр Петрович, — жестко остановил его Жусенко. — Сам бываешь и в Барнауле, и в Рубцовске, знаешь, как трудно сейчас там с мясом. И не ради чьей-то прихоти это увеличение, так что работать будем, как требует обстановка. Давай-ка лучше посчитаем, как нам управиться с этой добавкой.

Сразу надо оговориться, что диалог этот я привел совсем не для того, чтобы обвинить главного зоотехника А. П. Кушвида в «непонимании задач». Животноводством он руководит с не меньшей основательностью, чем другие специалисты хозяйства — полеводством. О совхозе «Мельниковский» в последнее время так много говорят и пишут, что может создаться впечатление легкости необыкновенной, с которой решаются здесь производственные проблемы. Это не так, и процитированный выше разговор — лишнее тому доказательство. Специалисты и руководители совхоза работают в тех же, а то и худших условиях, что и сотни их коллег. И вопросы их волнуют, как видим, самые типичные.

Да взять НОТ на уборочной и посевной, о котором сейчас уже книжки пишут. Она тоже прививалась далеко не легко и просто. И не так уж мало было людей в среде совхозного руководства, которые в глаза и за глаза твердили: «Ничего из этого не выйдет. Зря хлопочете».

С недоверием встретили многие механизаторы и бункера-накопители: и вид у них неказистый, и скорости той нет, чтобы соперничать с автомашинами. Между прочим, прошлой осенью мне приходилось видеть в других совхозах, как подобное мнение ни на йоту не поколебалось до конца страды. Потому что никто всерьез не подумал об организации труда. А вот в «Мельниковском» уже через несколько дней шоферы стали требовать, чтобы загрузка велась только из бункеров-накопителей. Дело в том, что эти машины позволили довести до максимума производительность автотранспорта, соответственно росли заработки и шоферов, и комбайнеров. Так НОТ нашла самого главного своего сторонника — весь коллектив рабочих. И уже, скажем, в нынешнюю посевную внедрение научной организации труда было принято как дело само собой разумеющееся.

Сейчас едут в «Мельниковский» делегации изучать новое, передовое. А ведь по существу «нового» тут ничего нет. И не пытались мельниковцы изобретать велосипед. Потому что все примененное ими давно и по нескольку раз описано в газетах и журналах. Они только творчески приспособили его к своим условиям. Кстати работники совхоза не питают на этот счет никаких иллюзий.

Интересно, что к такому же выводу приходят и делегации, приезжающие сюда за опытом. Например, работники совхоза им. Горького, узнав об идее узкой специализации механизаторов, осуществленной в «Мельниковском», стали ругать себя: «Да как мы сами до этого не додумались?».

Они правы: идея разделения труда стара, как мир. Специализировать часть комбайнов только на косовице, а другую — только на обмолоте, агрегатировать одни тракторы только с сеялками, другие — только с почвообрабатывающими орудиями. За всю страду ни разу не переоборудовать комбайны (на это уходит обычно целый день) и в то же время все их обеспечить работой. Кому не ясно, что это очень удобно и выгодно! Но ясно и то, что здесь нужны и кропотливые предварительные расчеты, причем безошибочные, и очень большая организаторская энергия при их осуществлении. На это же, к сожалению, не всех хватает. Куда проще работать, «как посевная или уборочная покажет».

Так же обстоит дело и в совхозном животноводстве. Известно, как тяжко проходила нынешняя зимовка. Между тем мельниковские животноводы надоили за первый квартал молока от каждой коровы на 30 литров больше, чем в прошлом году. Сдали на мясокомбинат 1.003 головы скота средним весом 388 килограммов. Из них только четыре — средней упитанности, остальные — высшей. Этот успех в значительной степени объясняется тем, что и на заготовке кормов здесь существует НОТ. Именно она помогла еще летом и осенью подвезти весь запас сочных и грубых кормов к фермам. Но дело не только в этом, а прежде всего в самой организации производства.

Здесь не обойтись без цифр. Средний надой на корову в прошлой пятилетке составил 1.422 килограмма, в 1968 году — 2.725 килограммов. За три года план-заказ по молоку выполнен на 152, по мясу — на 138 процентов. Показательно, что если в 1966 году средний вес сданного на мясокомбинат животного был 300 килограммов, то в 1967 году — 331, в 1968 — 369, а нынче — 388 килограммов. Соответственно и процент скота высшей упитанности поднялся с 21 до 98.

В подобных случаях принято ссылаться на особо прочную кормовую базу. Но сомнительно, чтобы в «Мельниковском» она была прочнее, чем в десятках других колхозов и совхозов. Не балует последние годы совхозная земля ни мощным травостоем, ни обилием кукурузы. Правда, уж что уродилось, все к месту прибирают. И о таком, скажем, резерве, как промышленное скрещивание, говорить пока не приходится — только еще завели герефордов. И НОТ в животноводстве только-только проклевывается: много скота ютится во всяких времянках, ветхих помещениях, настоящие откормочные площадки строить будут только этим летом.

Зато вот о научной организации производства, особенно в мясном животноводстве, поговорить следует. Метод, применяемый мельниковцами, носит широко известное название «интенсивное выращивание и откорм животных». Не буду описывать его технологию: она достаточно подробно и вполне научно изложена во всех зоотехнических учебниках. Кроме того, в большинстве совхозов и колхозов края руководят животноводством дипломированные специалисты, а Александр Петрович Кушвид только нынешней весной защитил диплом. Кстати, темой дипломной работы послужил опыт производства мяса в совхозе «Мельниковский». Согласитесь, что вчерашнему студенту не совсем удобно становиться в позу поучающего по отношению к своим коллегам, которые в зоотехнике «собаку съели». Тем более, что «Америку» он действительно не открывал, а просто воспользовался известным выводом науки о том, что если откармливать бычка до 400 килограммов в течение двух с половиной лет, то на килограмм привеса потребуется 12 кормоединиц. Но если он достигнет этого веса в полтора года, то для получения такого же привеса хватит и 7,5—8 кормоединиц. Как говорится,— закон природы. Это с точки зрения кормовой базы. Но не стоит забывать, что и других расходов за полтора года будет намного меньше. Я далек от мысли, что эта зоотехническая аксиома неизвестна хоть одному из специалистов, но факт остается фактом — применяют ее в работе далеко не многие.

Не безынтересно будет взглянуть и на экономическую сторону дела. Стала уже рефреном, когда речь идет об убыточности животноводства, фраза: «Корма дорогие». Это правда. И совхоз «Мельниковский» в данном случае — не исключение. Здесь корма даже дороже, чем во многих хозяйствах. Посудите: себестоимость центнера силоса — 1 рубль 27 коп., сена — почти три рубля, соломы — 48 копеек, концентратов — 6 рублей 39 копеек. И вот при такой-то дороговизне — 119 тысяч рублей чистой прибыли от мясного откорма! Это потому, что рацион тут действительно рационален — по количеству белка и каротина, по соотношению грубых и сочных кормов, микродобавкам и т. д. Отсюда — максимальная эффективность кормов. Сколько же резервов таит в себе гармонично организованное хозяйство с культурными пастбищами, высокоурожайными лугами, применением современных комбикормов и т. д., если разумное использование даже не лучших возможностей дает такую отдачу!

Наверное, не требуется больше доказательств того, что Александр Петрович не собирался брать пример с «подырей». И все-таки нам придется вернуться к разговору, с которого начался этот рассказ. Настораживает сама возможность и, смею сказать, закономерность такого диалога. Ведь А. П. Кушвид прав: не так уж мало хозяйств под предлогом специализации в последние годы сократили производство животноводческой продукции. Они уменьшили свой вклад в мясной стол горожан. А кроме того, лишили часть колхозников и рабочих постоянной работы (а следовательно, и заработка) в зимнее время. В поисках точки приложения своих сил и улучшения семейного бюджета эти люди неизбежно приходят к увеличению личного хозяйства. Если, конечно, не уезжают вообще из села. Таким образом, это чревато серьезными потерями как для общественного производства, так и для воспитания чувства коллективизма.

Так что расширение животноводства, главным образом, мясного — проблема не только снабженческая, но в наших условиях и социальная. Решить ее можно только с помощью научной организации производства, как это делается в «Мельниковском». Во-первых, она дает возможность получить максимум продукции при той еще недостаточно прочной кормовой базе, которой располагает большинство хозяйств. Во-вторых, обеспечивает высокие заработки животноводов, убеждает их в невыгодности раздувания личного хозяйства. Она, наконец, предполагает бережное отношение к затратам общественного труда.

А. ДОБОЛЕВ.

Новичихинский район.

● С 1938 года работает связистом Герасим Григорьевич Викторов. В то время в Солонешенском районе, по его словам, междугородная линия состояла всего из одного провода. Прошло 30 лет. За эти годы многое изменилось в районе: появились первые АТС, телефонизированы и радиофицированы все села района, легче стал труд связистов.

Сейчас Герасим Григорьевич — монтер междугородных линий радио и связи. За долгий добросовестный труд трижды награждался медалями «За трудовое отличие», по праву носит высокое звание ударника коммунистического труда.

Фото А. Швецова.

ПРОГРАММИРОВАННЫЙ ЭКЗАМЕН

В прошедшую субботу в Алтайском государственном медицинском институте впервые проходил программированный безмашинный экзамен по общей хирургии.

Профессор Ю. М. ДЕДЕРЕР разъясняет условия экзамена. Каждый студент получает книжку с вопросами и выборочными на них ответами. Результаты надо перенести в контрольный лист. Времени отведено достаточно — три часа. Но и вопросов немало: сто.

И вот за шесть часов профессор и его ассистент Р. Я. ШЕФФЕР при участии преподавателей-наблюдателей приняли экзамен от тридцати четырех групп, 390 человек, на что прежде затрачивалось несколько дней.

Н. ПУЦ.

ОГОРОДНИКИ, ЛУК И ТОРГОВЫЙ НЕДУГ

В НАРОДЕ говорят: лук от семи недуг. Или: лук да баня все правят.

И другие пословицы, поговорки и прибаутки вспоминали мы (мы — это представитель треста пригородных овоще-молочных совхозов, двое партийных работников и я), а также загадывали друг другу загадки. Вроде такой: сидит ступка в семи юбках. Что это?

Но нам предстояло отгадать несколько других, куда более сложных загадок, преподнесенных работниками торговли.

«36-73» возвращается

Два часа дня. В ворота барнаульского «Плодоовощеторга» въезжает машина, груженная зеленым луком. Ее и решаем сделать объектом исследования.

Проходит час.

Наконец, грузовик «36-73» появляется из ворот. Нет, не разгруженный.

Куда же теперь повернет водитель? Едем за ним. Он въезжает во двор гастронома № 7, что близ железнодорожного вокзала. Останавливаемся, ждем. Проходит еще около часа, пока машина снова выезжает на улицу. Но что это? В кузове—ящики с луком! Не выдерживаем, останавливаем и спрашиваем водителя: куда же он теперь?

— Возвращаюсь на базу! ответил шофер.

А мы ринулись в магазин. В конторе оказались заместитель директора магазина Нина Павловна Щеглова и директор торга Анна Андреевна Калыгина.

Следует короткий диалог.

— Сколько приняли луку?

— Около двухсот килограммов.

— А весь могли бы? В машине чуть больше центнера осталось.

— Вообще-то могли бы. Да подумали, что хватит.

Догоняем «36-73». Вот машина снова скрылась за воротами базы. Назад появляется опять только через час. И опять все с тем же злополучным луком. Куда же теперь денется горемыка? Поворот, еще поворот, еще. Машина въезжает во двор гастронома на площади Советов. Что будет здесь? Пока лук сгрузили, пробило семнадцать часов. Итого — три часа. Решаем знакомиться с шофером.

— Александр Александрович Рейник. Шофер совхоза «Барнаульский».

— Как работа?

— Пропади она пропадом.

— Всегда так?

— Если бы так! Сегодня удачно. Весь лук сгрузил. Бывает, назад возвращают. Лук, конечно, пропадает.

— Платят за тонно-километры?

— Что вы! Что бы я заработал, возя целый день три центнера? Повременная у нас плата.

— Совхоз на транспорте, наверное, убытки несет?

— Еще какие.

НА КОФЕЙНОЙ ГУЩЕ

Попрощавшись с шофером, едем выяснять, почему на базе «Плодоовощеторга» не смогли принять у него 350 килограммов лука-батуна. И почему его направили не в специализированный магазин своей системы, а вначале в один гастроном, а потом в другой.

Вместе с директором базы «Плодоовощеторга» В. Н. Кузьминым, старшим товароведом отдела заготовок Д. А. Яковлевым, завскладом А. Д. Кузьминым идем на склад. Там плотными рядами стоят ящики с отличным зеленым луком.

— Нынче приняли. Только три машины отправили в магазины, больше не берут. А четыре машины разгрузили здесь. Затоварились, — пояснили хозяева.

Но совсем другое мы услышали в разных концах города, в овощных магазинах «Плодоовощеторга».

Е. Н. Позднякова, продавщица овощного магазина № 3, что близ пересечения проспекта Ленина с Северо-Западной:

— С утра до обеда лука не было. Берут лук очень хорошо, нам надо 12—15 ящиков, а дали только шесть. Говорят, что его нет на базе.(?!).

Надя Головина, продавщица филиала № 16 от пятого овощного магазина на новом рынке:

— Если бы давали луку больше, то все равно продавали бы весь.

Не оказалось луку в магазинах № 14, № 11, филиале № 4 десятого магазина, на старом рынке.

В магазине «Овощи — фрукты» № 7 лук на витрине был пожелтевшим и засохшим. Его не брали. Но в ящиках он оказался зеленым, свежим. Заменили им тот, что был на витрине, и уже через несколько минут у прилавка выросла очередь. Тут уж культура обслуживания была виновата.

У гастронома № 100 довелось наблюдать еще более характерную картину. На тротуаре перед магазином шла бойкая торговля. Настойчивые женщины наперебой предлагали: пучок лука — 15 копеек, редиски — 25! Тощие пучочки предлагали. Но как только на витрине магазина появился лук, торговки поспешно сложили свою продукцию в сумки и ушли. Учли, так сказать, конъюнктуру.

Много или мало лука поступает в Барнаул? Руководители «Плодоовощеторга» говорят: много. Они якобы затоварились. Факты, однако, свидетельствуют об обратном. Даже в очень небольшой сети магазинов торга (палатки и филиалы для местной торговли до сих пор еще не открыты) лука не хватает. База три дня до того, как мы проверяли ее работу, не принимала лук. Шестого июня (в день проверки) ей предстояло принять 3,5 тонны. По графику, который составили в «Плодоовощеторге» и который, кстати, даже не согласовали с трестом пригородных совхозов.

— Мы с трудом добились, чтобы в этот день приняли три тонны — семь машин. А могли бы принять все двадцать. Лук есть, — сказал на этот счет директор треста А. М. Еремин.

А вообще-то городу требуется гораздо больше. Но сколько — никто не знает. И никто на базе и в «Плодоовощеторге» не мог объяснить, почему шестого июня по графику запланировали принять в продажу 3,5 тонны лука, седьмого — 0,8, восьмого — 1, девятого — 2 и так далее, в том же духе.

ТАРА-ТАРА...

По договору «Плодоовощеторг» обязан обеспечить совхозы стандартной тарой. Совхозные машины должны привозить овощи, сгружать их прямо в ящиках, брать взамен пустую тару и уезжать.

Этого нет. В магазинах обменной тары не увидишь. А. А. Рейник в тот день так и уехал без тары.

В то же время директор базы В. Н. Кузьмин заявил:

— Тары у нас на складе достаточно.

Так в чем же дело? Дело в том, что забыли завезти эту тару в магазины. И не только в магазины горторга, но и в свои. А. А. Калыгина и Н. П. Щеглова (в гастрономе № 7) признались, что даже и не знали о необходимости давать тару взамен. Значит, в горисполкоме даже не подумали скоординировать действия овощеводов и различных торговых организаций.

ЧЬЯ РУКА?

В седьмом гастрономе А. А. Рейнику выписали накладную, в которой указывались два процента скидки. Согласно сопроводительной бумаге, выписанной лаборанткой базы Колпаковой.

— А она даже и к машине-то не подходила, — возмущался водитель. — Откуда ей знать качество?

Тогда мы, купив килограмм лука, привезенного А. А. Рейником, отправили его на анализ в государственную инспекцию по качеству сельхозпродуктов. Там сделали заключение: лук должен быть принят от совхоза без скидки.

— Но мы имеем право делать скидку до 4 процентов, — заявил В. Н. Кузьмин.

И делают. Только вот что поразительно! Сделав скидку совхозу, экспедиторы базы не делают ее для магазинов. Образуется излишний, нигде не учтенный лук. Продавщицы же жалуются, что у них постоянные недостачи лука, ведь землю и негодный лук им приходится выбрасывать. Но работники базы неумолимы.

Очевидно, тут действует какая-то не совсем чистая рука. Кому она принадлежит, следовало бы разобраться народному контролю и прокуратуре.

* * *

Вот и все. Горек лук, слезу вышибает. Есть прибаутки и о других овощах, которые тоже скоро появятся в продаже. И тоже будут в конце-концов горьки и желты. Или все-таки не будут, товарищи из городского управления торговли?

В. КИРЯСОВ.

г. Барнаул.

ЛЬГОТЫ ДЛЯ ВЫПУСКНИКОВ ШКОЛ, ПОСТУПАЮЩИХ НА РАБОТУ В СОВХОЗЫ И КОЛХОЗЫ

КОНСУЛЬТАЦИЯ

Для учащихся, зачисленных в штаты хозяйств, проходящих обучение профессиям рабочих, как при индивидуальном, так и при бригадном обучении, по решению партии и правительства установлены льготные условия оплаты труда за время обучения.

Окончившие средние школы совместно с директорами совхозов и правлениями колхозов должны решить при поступлении на работу в хозяйство вопрос о форме их подготовки рабочим профессиям. Они могут быть направлены на учебу в СПТУ, на краткосрочные курсы или учиться непосредственно в хозяйствах путем индивидуального и бригадного ученичества.

Срок обучения профессиям рабочих установлен продолжительностью до шести месяцев. При индивидуальном обучении профессиям рабочих, оплачиваемым сдельно, выплачивается в совхозах и других государственных предприятиях сельского хозяйства: за первый месяц обучения в размере 75 процентов тарифной ставки повременщика 1 разряда (1 руб. 75,8 коп. в день); за второй месяц — 60 процентов (1 руб. 40,6 коп. в день); за третий месяц — 40 процентов (93,7 коп. в день); за четвертый и последующие до окончания срока обучения — в размере 20 процентов (46,8 коп. в день).

Кроме того, за полученную продукцию или выполненные объемы работ начисляется заработная плата по действующим нормам и расценкам.

При индивидуальном обучении профессиям рабочих, оплачиваемых повременно:

за первый и второй месяцы обучения выплачивается 75 процентов тарифной ставки повременщика (1 руб. 75,8 коп. в день); за третий и четвертый месяцы — 80 процентов (1 руб. 87,5 коп. в день); за все последующие месяцы до окончания срока обучения — 90 процентов (2 руб. 10,9 коп. в день).

В таком же порядке производится оплата труда учеников на работах, оплачиваемых сдельно, когда производственное обучение осуществляется на оборудовании, занятом обучающими рабочими.

Оплата труда учеников при обучении их в бригадах производится: за первый месяц обучения в размере 75 процентов тарифной ставки повременщика 1 разряда (1 руб. 75,8 коп. в день); за второй месяц — 60 процентов (1 руб. 40,6 коп. в день); за третий месяц — 40 процентов (93,7 коп. в день); за четвертый и все последующие месяцы до окончания срока обучения — 20 процентов (46,8 коп. в день).

Кроме того, начиная со второго месяца обучения, ученикам производится доплата до 100 процентов ставки повременщика 1 разряда из сдельного заработка бригады.

В случаях, когда ученики включены в состав бригады, работающей на таком агрегате, где выпуск продукции в связи с увеличением количества работников в бригаде не может быть увеличен, оплата труда учеников производится в том же порядке, как и при обучении профессиям рабочих, оплачиваемых повременно.

По окончании срока обучения каждый обучающийся обязан сдать испытание квалификационной комиссии. После этого обученному рабочему устанавливается тарифный разряд в соответствии с полученной квалификацией.

Директорам совхозов и других государственных предприятий сельского хозяйства, по согласованию с рабочими комитетами профсоюзов, предоставлено право устанавливать рабочим в возрасте до 18 лет, окончившим общеобразовательные школы с производственным обучением, краткосрочные курсы или прошедшим индивидуально-бригадное обучение непосредственно на производстве, пониженные нормы выработки до 20 процентов в течение первых четырех месяцев самостоятельной работы.

Окончившие средние школы, зачисленные в штат хозяйства, могут направляться на курсы по подготовке квалифицированных работников (трактористы-машинисты, строители и т. д.) с отрывом от производства. Совхозы за время обучения выплачивают им 50 процентов тарифной ставки (должностного оклада), установленной для той профессии, на замещение которой они подготавливаются. Им оплачиваются расходы по проезду на курсы и обратно, командировочные за время нахождения в пути.

Такой же порядок оплаты рекомендовано производить и в колхозах.

КРАЙСЕЛЬХОЗУПРАВЛЕНИЕ.

По следам «большой» воды

ВСЕ НОРМАЛЬНО, ПЛАН ЕСТЬ!

Директор Барнаульского кожевенного завода И. Г. Фролов, наверное, уже в сотый раз набирал номер телефона отдела гидрологии гидрометобсерватории. Трубку обычно поднимал один из сотрудников отдела и сразу же узнавал директорский голос: «Опять Фролов волнуется...».

А волноваться было отчего. Пожалуй, ни одно предприятие в Барнауле так не зависит от капризов Оби, как кожзавод. Нынешняя же весна опрокинула все представления о половодье. Вода упрямо подбиралась к территории завода.

К возможным последствиям половодья здесь готовились заранее, и все же пришел такой момент, когда вода поднялась настолько, что под угрозой оказались сырье и химикаты стоимостью в 300 тысяч рублей. Течение подмыло опоры высоковольтной линии, и провода оказались в воде. Были затоплены трансформаторная и насосная станции.

Но коллектив завода проявил настоящую сплоченность и самоотверженность. Стихийное бедствие не испугало никого. Не считаясь со временем, всего лишь за сутки рабочие и служащие смонтировали новую насосную. А ведь вода затопила территорию на глубину до полутора метров. Настоящий подвиг в труде совершили главный механик Н. И. Гуряшин, начальник паросилового цеха В. И. Хроленков, рабочие А. К. Лечнев, В. С. Нехорошев и их товарищи.

Вода угрожала 300 тоннам химикатов — в считанные часы перенесли их грузчики на сооруженные стеллажи.

Самоотверженно действовали члены спасательной команды во главе с начальником ремонтного цеха Г. П. Милушкиным. Трое суток они провели без сна, спасая людей и оборудование.

Мы попросили директора назвать наиболее отличившихся.

— Все работали героически,— говорит И. Г. Фролов. Только на четвертые сутки ушли отдыхать слесари Н. Ф. Шейтер, В. И. Клюшников и А. Щербинин. Все это время они дежурили на лодках, помогали вывозить людей.

В эти дни было сделано все возможное, чтобы рабочие завода не знали нужды в продуктах питания.

Так, благодаря самоотверженности всего коллектива срывов в работе предприятия не произошло. А главное — не было жертв, паники.

Вчера мы связались с заводом вновь.

— Воды убывают, хотя не так быстро, как бы хотелось. Пока свободен от воды лишь маленький пятачок земли, но у нас все нормально, план выполняется.

Г. ГОРЦЕВ.

БОЛЬШЕ ТОВАРОВ, ХОРОШИХ И РАЗНЫХ

7 июня, накануне Дня работников легкой промышленности, в клубе завода «Трансмаш» состоялась многолюдная покупательская конференция. Здесь со своими шефами — трансмашевцами — встретился коллектив ЦУМа.

Директор магазина А. И. Чудов подробно рассказал собравшимся о работе ЦУМа, просил дельных советов.

За последние годы для лучшего обслуживания покупателей, повышения культуры торговли в универмаге дополнительно открыты отделы по продаже парфюмерно-косметических, чулочно-носочных, трикотажных и других товаров, организованы бюро информации, столы раскроя тканей, мастерская по подгонке швейных изделий по фигуре покупателя, ведется закупка товаров за пределами края. Нынче проведен ряд выставок-продаж. В недалеком будущем задумано внедрить продажу изделий из хлопчатобумажных тканей в сметанном виде, доставку товаров на дом, организовать салон головных уборов.

Участники конференции прослушали также информацию главного художественного руководителя Алтайского Дома моделей С. Ф Малышевой о направлении моды в 1969—1970 годах, которая сопровождалась демонстрацией моделей одежды. Показано свыше пятидесяти платьев для работы и отдыха, весенних и осенних пальто и костюмов, отлично пошитых Домом моделей и швейной фабрикой «Авангард».

В залах клуба была организована выставка товаров народного потребления. Всех их не перечтешь! Тут были представлены изделия, которые уже есть на прилавках магазинов и которые еще только впервые поступят в продажу. Впечатляло обилие красочных тканей хлопчатобумажного комбината. Алтайские лесники, Бийский мясокомбинат, Колыванский камнерезный завод и завод «Капролит» демонстрировали сувениры. Галстуки, гамаки, щетки, авоськи, шляпы, расчески, спортивное белье, женские кофты, платья, костюмы, разные моющие средства — вот далеко не полный перечень продукции, представленной комбинатом химических волокон, трикотажной фабрикой, химическим заводом.

Около выставочных стендов шел откровенный разговор о качестве местных товаров, о ценах. Одна из характерных записей в книге отзывов гласит:

— Товарищи из местной промышленности и торговли, мы вам очень благодарны за выставку, но очень желательно, чтобы эти вещи были не только на выставке, но и в продаже, и в большом количестве. Просим вас больше обращать внимания на запросы покупателей.

В таком же духе большинство других письменных и устных отзывов участников конференции.

На снимках: в залах выставки.

П. ЛЮБИМОВ.
Фото Е. Шлея.

ВДНХ открыта!

В минувшее воскресенье открылась краевая выставка достижений народного хозяйства. Тысячи барнаульцев и гостей города привлекло это событие. Много интересного увидели они здесь.

Гости из села устремились, конечно, на площадку «Сельхозтехника».

— Это — старый знакомый — СК-4. Я на нем в прошлом году восемь тысяч центнеров взял...

— А ты глянь вправо — что-то новое... Хороша машина-то, а?

Речь шла о новинке выставки — комбайне «Сибиряк», выпускаемом в Красноярске.

В павильоне «Сельское хозяйство» пока много места оставлено для экспонатов нового урожая. Но, безусловно, интересны его разделы, рассказывающие о рыбоводстве, электрификации и т. д. Хорош уголок цветоводства. Тюльпаны — вестники теплых дней. Нынче их особенно много на Алтае, что позволило и на ВДНХ создать специальный раздел. На Алтайской опытной станции садоводства выведены и размножены отличные сорта этих цветов: Радужное донце, Фонарик, Фиолетовый бокал, Малиновый звон и другие.

Внушительно выглядят промышленные павильоны: сельскохозяйственного машиностроения, энергетического машиностроения, легкой и химической промышленности и другие.

Чувство гордости вызывают достижения алтайских машиностроителей, котлостроителей, представителей других отраслей промышленности. Наша продукция известна в десятках стран мира. Взять хотя бы аппараты для плазменной сварки, выпускаемые Барнаульским аппаратурно - механическим заводом. Один из образцов установки можно увидеть на выставке.

Популярен павильон «Мебель». Это и понятно: каждая семья стремится уютно обставить свою квартиру. А здесь как раз представлено то, что отвечает самым требовательным вкусам. Свои образцы демонстрируют Барнаульская, Бийская, Каменская, Рубцовская мебельные фабрики. Все носит печать отличной отделки, изящества. Цены — умеренные. Но спрос пока опережает предложение.

А вот павильон народного образования. Сразу же вас встречают технические модели, тут и ракетовозы, и подлодки, и многое другое. Над ними изготовлением старательно трудились ребята технических кружков школ Барнаула, Новоалтайска, Рубцовска и других городов.

В этом павильоне немало интересного и поучительного и для преподавателей и учащихся школ. И если здесь любительский подход к изготовленным макетам, образцам, то в соседнем павильоне — «Профтехобразование» уже встречаем образцы подлинного мастерства. Вот отлично выполненные внушительных размеров макеты ленинского броневика (авторы — ребята из пятого профтехучилища), крейсера «Аврора», сделанного учащимися ГПТУ-7 речников имени Е. П. Дрокина, робот, изготовленный бийчанами, различного рода экзаменаторы, приборы, автоматика. Это очень радует — ведь ребята завтра придут к станкам и точным приборам.

Обо всем увиденном не расскажешь, да и за одно посещение всего не увидишь. Поэтому правильно поступили те, кто решил побывать здесь еще и еще раз. И наш совет взрослым: берите с собой сыновей и дочерей, показывайте им, чем богат и славен Алтай.

Можно сказать, на премьере ВДНХ был аншлаг: здесь побывало более 17 тысяч человек. И тем обиднее некоторые неурядицы. Людям пришлось стоять в очереди за входными билетами: работала лишь одна касса. Оказалось недостаточно и торговых точек: это тоже привело к очередям. На выставке нужно дальше развивать систему различных услуг, чтобы посетитель ушел отсюда не только полным впечатлений, но и отлично отдохнувшим.

Г. КУТЕЛИЯ.

На снимке: площадка «Сельхозтехника». Слева — новый комбайн «Сибиряк».
Фото Б. Брязгина.

НА МЕЖДУНАРОДНОМ СОВЕЩАНИИ КОММУНИСТИЧЕСКИХ И РАБОЧИХ ПАРТИЙ

(Окончание. Начало на 1-й стр.).

— Каждая партия несет ответственность как перед своим рабочим классом, перед своим народом, так и перед всем коммунистическим движением, — заявил тов. Рейман. Эта мысль получила подтверждение и развитие во многих других выступлениях.

Вчера выступали представители партий, работающих в различных зонах мира. Участники Совещания выслушали речи посланцев западноевропейских партий и партий Латинской Америки, представителей партий, работающих в арабских странах, и посланца партии, которая действует в условиях колониального режима на острове Мартиника. И во всех этих речах с одинаковой силой звучала преданность идеям пролетарского интернационализма.

Империалисты, с тревогой следившие за подготовкой к Совещанию, тешили себя надеждой на то, что его успешной работе помешают пекинские руководители, порвавшие с пролетарским интернационализмом и занявшие шовинистические позиции. Газета боннских реваншистов «Рейнише пост» злорадно писала 5 июня, что усилившаяся в канун Совещания злобная пропаганда Пекина и, в частности, его грубые нападки на СССР «создают неприятное музыкальное сопровождение для открывающейся коммунистической встречи».

Боннских реваншистов постигло жестокое разочарование: пекинские «снаряды» не произвели никакого впечатления на Совещание. Его участники продолжают спокойно, твердо и глубоко принципиально отстаивать принципы пролетарского интернационализма; они дают отпор пекинским шовинистам.

— Мы резко выступаем против гегемонистских притязаний маоистов, — заявил председатель Компартии Дании К. Есперсен. — Выражением этих притязаний явились решения IX съезда и вооруженные провокации на китайско-советской границе. Все это лишь на руку империалистам. Нельзя требовать, чтобы мы молчали об этом.

Среди участников Совещания встречает широкое понимание высказанная делегацией КПСС и рядом других делегаций мысль о том, что соединение политического авантюризма китайских лидеров с постоянно нагнетаемой ими атмосферой военной истерии вносит новые элементы в международную обстановку, не учитывать которые нельзя.

Империалисты и состоящая в найме у них буржуазная пресса все еще тешат себя надеждой на то, что некоторые деятели комдвижения поддадутся искушению «укрепить» свою популярность за счет ослабления и даже разрыва интернациональных связей, отказа от совместных действий с другими партиями и за счет антисоветизма.

Не ясно ли ,однако, что подобный путь ведет лишь к утрате идеологической независимости от буржуазии и наносит непоправимый ущерб собственному политическому авторитету тех, кто не брезгует такими приемами.

Выступавшие вчера представители коммунистических и рабочих партий подчеркивали, что подлинный путь к укреплению политических позиций партии коммунистов — это не противопоставление национальных интересов пролетарскому интернационализму, а органическое сочетание их. Об этом говорили, в частности, товарищи Рейман, Есперсен, Арисменди и другие.

Убедительным примером пролетарского интернационализма в действии явилась и акция компартий арабских стран и Израиля, совместно подготовивших проект заявления о кризисе на Ближнем Востоке. Как подчеркнул Генеральный секретарь ЦК Компартии Израиля тов. Мейр Вильнер, это акт большого политического значения. «Сам факт принятия всеми партиями единой позиции по этому вопросу, — сказал он, — имеет большое значение для нашей совместной борьбы против империализма и его прислужников».

Участники Совещания единодушны в том, что для укрепления единства коммунистического движения нужно искать пути к преодолению существующих разногласий. Они сознают, что решение этой задачи требует высокой принципиальности, твердости в отстаивании основополагающих принципов марксизма-ленинизма.

— Эти разногласия, — сказал тов. Л. И. Брежнев,— носят неодинаковый характер. Естественно, что и преодоление их пойдет различными путями. В одних случаях сомнения и вопросы могут быть сняты в ходе двусторонних встреч и товарищеских дискуссий. В других — они могут быть преодолены самой жизнью в совместной борьбе за общие цели на международной арене. Но есть разногласия, которые затрагивают коренные проблемы, саму сущность коммунистического движения. Преодоление их, наверное, потребует длительного времени и бескомпромиссной борьбы.

Именно такую борьбу ведут, отстаивая идеи пролетарского интернационализма, марксистско-ленинские партии — авангард рабочего класса, трудящихся всего мира.

Тов. Л. И. Брежнев выразил мысли и чувства советских коммунистов, всех трудящихся нашей Родины, сознающих себя неотъемлемой частью мирового коммунистического, революционного движения, когда, заключая выступление на Совещании, заявил: «У нас, товарищи, есть все основания уверенно смотреть в будущее. Коммунистическое движение, верное бессмертному учению Маркса, Энгельса, Ленина, располагает сейчас гигантскими возможностями, чтобы в союзе со всеми антиимпериалистическими силами добиться новых побед в исторической борьбе за социальное и национальное освобождение народов, за мир, за светлое коммунистическое будущее всего человечества».

(«Правда» за 8 июня).

ВИЗИТ НА МИДУЭЙ

НЬЮ-ЙОРК, 8 июня. Корр. ТАСС С. Лосев передает:

Вчера президент США Ричард Никсон вылетел на остров Мидуэй в Тихом океане, где 8 июня он встретится с марионеточным «президентом» Южного Вьетнама Тхиеу. В этих встречах примут участие государственный секретарь Роджерс, министр обороны Лэйрд, председатель комитета начальников штабов Уилер, глава американской делегации на парижских переговорах Лодж, посол США в Сайгоне Бункер и командующий американскими вооруженными силами в Южном Вьетнаме генерал Абрамс, иными словами, там собирается практически вся военно - дипломатическая верхушка США, ответственная за руководство американской вооруженной интервенцией во Вьетнаме. Понятно поэтому, почему американская общественность и печать с тревогой ожидают, какие решения будут объявлены Соединенными Штатами после встречи на острове Мидуэй.

Газета «Нью-Йорк пост» призывает Вашингтон покончить с «бессмысленным растрачиванием жизней и денег американцев ради недостижимой военной победы и сохранения у власти зловещей сайгонской клики».

«Нью-Йорк пост» считает, что правительство должно согласиться на создание коалиционного правительства в Южном Вьетнаме. «Настоятельной необходимостью сегодняшнего дня, — указывает газета, — является создание коалиционного правительства, которое могло бы, наконец, принести разумный мир на эту опустошенную землю».

Американская общественность все больше осознает, что попытки Вашингтона сохранить у власти насквозь прогнивший сайгонский режим являются серьезным препятствием на пути достижения мира во Вьетнаме. Бостонская газета «Крисчен сайенс монитор» пишет, что предложения Национального фронта освобождения Южного Вьетнама из 10-ти пунктов являются крупным шагом в направлении невоенного решения вьетнамской проблемы. В ответ, подчеркивает газета, следует пойти на те уступки, которые могли бы привести к политическому урегулированию во Вьетнаме.

Однако американские политические обозреватели не ожидают,что на Мидуэе будут предприняты конструктивные шаги в этом направлении.

С разных меридианов

В ЦЕНТРЕ ВНИМАНИЯ

МИРОВАЯ ПЕЧАТЬ ШИРОКО КОММЕНТИРУЕТ ВЫСТУПЛЕНИЕ Л. И. БРЕЖНЕВА НА МЕЖДУНАРОДНОМ СОВЕЩАНИИ КОММУНИСТИЧЕСКИХ И РАБОЧИХ ПАРТИЙ.

● **БЕРЛИН**, 8 июня. (ТАСС). «Восторженное одобрение политики КПСС», «Речь Брежнева встречена бурными аплодисментами», «На московском Совещании царит воля к единству», — под такими заголовками печать ГДР на первых полосах публикует материалы о работе международного Совещания коммунистических и рабочих партий. Главной темой газет является выступление главы делегации КПСС Генерального секретаря ЦК КПСС Л. И. Брежнева. На первых полосах помещены фотоснимки делегации КПСС на Совещании.

Газета «Нойес Дойчланд» под заголовком «За укрепление сплоченности коммунистов, за новый подъем антиимпериалистической борьбы» опубликовала полный текст выступления Л. И. Брежнева, изложив его основные положения на первой полосе. «Берлинер цайтунг» посвятила изложению выступления главы делегации КПСС более двух полос. Широко излагают выступление Л. И. Брежнева «Бауэрн-эхо», «Национальцайтунг», «Дер морген», «Нойе цайт» и другие газеты.

Печать публикует также подробный дневник Совещания.

«Кульминационным пунктом третьего дня работы Совещания в Георгиевском зале Московского Кремля было выступление Генерального секретаря ЦК КПСС Леонида Брежнева. — пишет «Нойес Дойчланд». — После произнесения этой речи руководящие представители коммунистического и рабочего движения выражали благодарность руководителю советской делегации за всесторонний, указывающий путь вперед анализ проблем международного рабочего движения. Тем самым делегаты Совещания продемонстрировали свою волю к единству на марксистско-ленинской основе, о которой говорил товарищ Брежнев. Это было также подтверждением того, что наше движение имеет великую историю и великое будущее».

Газета «Нойе цайт» отмечает выдающееся значение выступления Л. И. Брежнева для совместной борьбы против империализма.

● **ВАРШАВА**, 8 июня. (ТАСС). Под заголовком «За укрепление сплоченности коммунистов, за новый подъем антиимпериалистической борьбы» польские газеты «Трибуна люду» и «Жиче Варшавы» публикуют полный текст выступления Генерального секретаря ЦК КПСС Л. И. Брежнева на международном Совещании коммунистических и рабочих партий в Москве.

«Трибуна люду» в своем комментарии подчеркивает, что участники московского Совещания с особым вниманием заслушали выступление главы делегации КПСС тов. Л. И. Брежнева. «Его речь отражала ответственную роль, которую выполняет КПСС в прокладывании пути к социализму, верность Компартии СССР ленинским принципам международной солидарности коммунистов и ее бескомпромиссную позицию в отношении действий империализма», — подчеркивает газета.

● **СОФИЯ**, 8 июня. (ТАСС). Болгарская печать продолжает широко освещать ход работы Совещания коммунистических и рабочих партий. Центральные газеты отводят целые полосы материалам Совещания.

В своих репортажах из Москвы специальные корреспонденты газет подчеркивают, что всемирный форум коммунистов проходит в обстановке демократизма и товарищества, что делегаты демонстрируют стремление к единству и сплоченности коммунистического движения на принципах марксизма-ленинизма, пролетарского интернационализма.

Исключительный интерес болгарской общественности вызвало выступление на Совещании Генерального секретаря ЦК КПСС Л. И. Брежнева. Изложение речи главы делегации КПСС передавалось по софийскому радио и телевидению. «Работническо дело» опубликовала полный текст выступления Л. И. Брежнева.

● **БУДАПЕШТ**, 8 июня. (ТАСС). «Непсабадшаг» и другие венгерские газеты опубликовали подробное изложение выступления Генерального секретаря ЦК КПСС на международном Совещании коммунистических и рабочих партий в Москве.

«Мадьяр немзет» подчеркивает, что речь Л. И. Брежнева была главным событием третьего дня московского Совещания. Выступление Генерального секретаря ЦК КПСС, пишет она, охватило целый ряд важных проблем, рассматриваемых на Совещании.

● **УЛАН-БАТОР**, 8 июня. (ТАСС). Общественность, печать и радио Монгольской Народной Республики с пристальным вниманием и интересом следят за работой представительного форума коммунистических и рабочих партий в Москве, сообщает агентство Монцамэ.

● **КАИР**, 8 июня. (ТАСС). Все каирские газеты продолжают внимательно следить за работой в Москве международного Совещания коммунистических и рабочих партий. Печать публикует отчеты о вчерашнем дне работы Совещания, выступлении Генерального секретаря ЦК КПСС Л. И. Брежнева и представителей других партий.

«Брежнев: СССР будет продолжать оказывать полную поддержку арабам» («Иджипшн газетт»); «Международное Совещание коммунистических и рабочих партий, открывшееся в Москве, требует вывода израильских войск со всех оккупированных арабских территорий» («Прогрэ эжипсьен»); «Московское «Совещание в верхах» единодушно проголосовало за поддержку арабских стран; важная речь Брежнева» («Журналь д'ежипт») — таковы заголовки, которые газеты предпосылают сообщениям о выступлении Л. И. Брежнева.

Газета «Аль-Ахрам» и другие газеты выделяют те места из выступления Л. И. Брежнева, где говорится, что Советский Союз располагает достаточными силами для того, чтобы постоять за себя, и что советских людей не запугать криком. Газета подчеркивает также слова Генерального секретаря ЦК КПСС о том, что КНР пытается установить гегемонию над коммунистическим движением и выступает с притязаниями на чужие территории.

Большое внимание газеты уделяют заявлению Совещания в поддержку арабских народов.

● **АЛЖИР**, 8 июня. (ТАСС). Генеральный секретарь ЦК КПСС Л. И. Брежнев выступил на международном Совещании коммунистических и рабочих партий в Москве с важной речью, подчеркивает в своем сообщении алжирское агентство Альжери пресс сервис (АПС).

Л. И. Брежнев, отмечает АПС, призвал в своем выступлении к единству действий коммунистических и рабочих партий и всех антиимпериалистических сил в мире.

АПС цитирует то место в выступлении Генерального секретаря КПСС, где говорится, что «империализм как общественная система был и остается главным препятствием на пути исторически неизбежного движения человечества к торжеству свободы, мира и демократии».

Л. И. Брежнев указал, отмечает АПС, что «борьба против империализма есть в то же время борьба за избавление человечества от угрозы мировой термоядерной войны».

● **НЬЮ-ЙОРК**, 8 июня. (ТАСС). Американская печать продолжает внимательно следить за ходом международного Совещания коммунистических и рабочих партий в Москве. Газета «Дейли уорлд» пишет, что участники московского Совещания считают упрочение единства международного коммунистического движения на основе принципов пролетарского интернационализма и марксизма-ленинизма основным требованием современности.

● **КОПЕНГАГЕН**, 8 июня. (ТАСС). Центральные воскресные газеты Дании опубликовали изложение выступления главы делегации КПСС Л. И. Брежнева на международном Совещании коммунистических и рабочих партий в Москве.

Газета «Ланд ог Фольк» под заголовком «Война — самое большое несчастье для народов» помещает подробное изложение выступления Л. И. Брежнева. «Леонид Брежнев, — пишет газета,— подчеркнул, что основная задача Совещания — усилить борьбу против империализма и укрепить единство коммунистических партий и всех антиимпериалистических сил».

Подробное изложение выступления Л. И. Брежнева было передано по датскому радио и телевидению.

ОТДЫХ ПРОШЕЛ ОТЛИЧНО!

Барнаул

Много интересного принесли выходные барнаульцам. Открылась выставка достижений народного хозяйства. Сотни горожан побывали на спектаклях Государственного ордена Ленина Бурятского театра оперы и балета.

Более пяти тысяч зрителей присутствовало во Дворце спорта, где выступали артисты Ленинградского балета на льду.

Много народа собралось и на ипподроме, где открылся новый конно-спортивный сезон. Скачки, бега, катания — вот программа этого праздника.

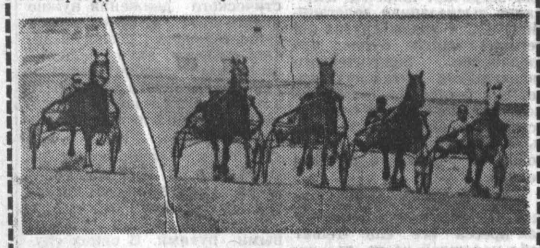

Выезды в нагорный бор, рыбалка, работа и отдых в индивидуальных садах... Словом, барнаульцы провели два выходных хорошо.

Рубцовск

Почти все предприятия города открыли в субботу и воскресенье пионерские лагеря для детей рабочих и служащих. Начали работу также детские дворовые спортплощадки, на них состоялись различные соревнования. Веселые гуляния прошли в городском парке культуры и отдыха.

Камень-на-Оби

Несмотря на «большую» воду, каменцы отлично провели выходные дни. Работал парк культуры и отдыха, сотни горожан отдохнули на Оби, занимаясь рыбной ловлей.

Угловское

В хозяйствах района, закончивших весенне-полевые работы, прошли торжественные собрания. Были подведены итоги посевной, выработаны задачи на летний период. В колхозах и совхозах проведены конкурсы пахарей, победители выступят на районном первенстве в честь Дня механизатора.

Самодеятельные артисты районного Дома культуры были гостями тружеников совхоза «Калининский».

Мамонтово

В субботу в гости к работникам промбыткомбината приехали труженики совхоза «Тимирязевский». В Мамонтове был проведен день этого хозяйства. Гости побывали в музее В. И. Ленина средней школы, возложили венки к памятнику воинам. На совместном собрании тимирязевцы и мамонтовские работники быта рассказали об успехах в труде, поделились планами на будущее. Состоялся концерт художественной самодеятельности.

В районном центре прошли соревнования шоферов.

Алейск

В городском парке проведен День песни. Сводный хор участников художественной самодеятельности исполнил песни о Ленине, партии. Выступили самодеятельные коллективы сахарного завода, комбината бытового обслуживания, кооперативного и медицинского училищ. С большим успехом выступил хор ветеранов гражданской войны.

На стадионе состоялись спортивные состязания. Во многих хозяйствах района прошел праздник «День борозды».

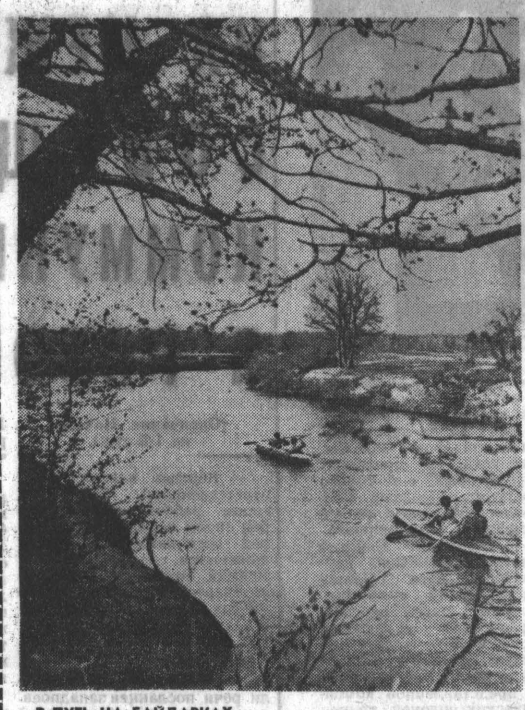

В ПУТЬ НА БАЙДАРКАХ.

Фото Е. Арапова.

Ориентир

ПО ЗАВЕТНЫМ МЕСТАМ

Наступает время летних отпусков и школьных каникул. Уже сейчас многие задумываются, где провести отпуск, куда съездить. Много у нас в стране есть замечательных мест, пленяющих своей красотой и оригинальностью. Но есть такие места, которые дороги всем советским людям. Они связаны с именем В. И. Ленина. Для желающих побывать там организуется путешествие в Абакан, а оттуда в Шушенское.

...Ульяновск — родина великого Ленина, Казань — город юности Ильича, начала его революционной деятельности. Девятидневная экскурсия в Казань — Ульяновск познакомит вас ближе с этими городами.

Есть еще маршрут в с. Лебяжье Павловского района, где более 10 лет работает ленинский музей. Здесь собраны интереснейшие документы о жизни и деятельности В. И. Ленина. Юные экскурсоводы музея с особой теплотой и вниманием встретят вас и проведут беседы у стендов и документов, собранных ими с такой тщательностью.

Организовать такие экскурсии и путешествия поможет Барнаульское бюро путешествий и экскурсий.

Т. ПАРХОМЕНКО,
методист экскурсионного бюро.

ДОБРЫЕ СОВЕТЫ

При выборе ночлега предпочитайте места старых стоянок, используйте оставшиеся колышки для установки палаток и устройства костра, не губите лес.

Покидая место ночлега, аккуратно сложите в одно место неиспользованные дрова, закопайте консервные банки, затушите костер и закидайте его землей, чтобы не вызвать лесного пожара.

Осмотрите площадку — не забыто ли что-нибудь из снаряжения?

В походах туристам часто досаждают мухи и комары. Слегка смажьте деревянные стойки палатки уксусом, и насекомые долго не рискнут нарушить ваш отдых.

НУЖЕН СВОЙ КЛУБ

С каждым годом в крае растет число любителей путешествия на автомобилях. Но, к сожалению, до сих пор нет организации, которая бы объединила их вместе. На мой взгляд, лучшей формы, чем клуб автомототуристов при краевом совете по туризму, не придумать.

Сюда долгими зимними вечерами, когда у большинства автомототуристов транспорт стоит на приколе, могли бы собираться любители автомототуризма. Здесь можно было бы услышать рассказ бывалого путешественника, выбрать себе маршрут, проконсультироваться по техническим и маршрутным вопросам, посмотреть любительский кинофильм, фотографии. Нельзя сказать, что краевой совет по туризму не занимается этими вопросами. Третий год существует секция автомототуризма, но пока она не стала центром притяжения для моторизованных туристов. Они не может пока предоставить своим членам никаких ощутимых льгот, за исключением консультации и маршрутных документов.

А разве трудно организовать при клубе туристов прокат инвентаря, предоставить членам клуба первоочередное право на место в любой турбазе, право на приобретение дефицитных запчастей.

Становится ясно, что для развития «колесного» туризма необходима система в работе клуба автомототуристов: с членским билетом, с обязательными взносами, уставом. Клуб, видимо, должен иметь свое помещение, свой вымпел, знак, печать, расчетный счет в отделении Госбанка.

Евг. БУРЕЦ,
председатель секции автомототуризма.
г. Барнаул.

СТАРТУЕТ ЛЕТО

Несколько дней назад стартовал летний туристский сезон. Но сначала о зиме. Хоть и суровой была она, все же календарь соревнований у туристов был заполнен до предела. Проведено три соревнования по ориентированию, подготовлено 40 турорганизаторов, 40 судей туристских соревнований, 100 инструкторов.

Зимой состоялись лыжные походы по Горному Алтаю, западным Саянам, а на плановом 204-м горнолыжном маршруте провели свой отдых 450 человек.

Новый сезон начался успешно: в Рубцовске открыт пункт проката туристского инвентаря и снаряжения. В Бийске появился еще один клуб туристов «Эдельвейс» — при коллективе физкультуры «Прогресс».

В июне — июле пройдет ряд городских и краевых соревнований, а 25—26 августа сборная команда краевого совета по туризму примет участие в первенстве зоны в Красноярске.

Краевой совет по туризму и клубы туристов края проведут семинары турорганизаторов, судей туристских соревнований, руководителей сложных туристских путешествий.

Любители дальних походов планируют путешествия на Кавказ, Тянь-Шань, Камчатку, в Горный Алтай и другие районы СССР. С полной нагрузкой будут работать туристские базы.

В течение мая в пригородах Барнаула и Горном Алтае прошли учебно-тренировочные сборы около 130 выпускников курсов инструкторов, организованных краевым советом по туризму.

В. ЛЕБЕДЕВ,
инструктор-методист краевого совета по туризму.

ТЕАТР

КРАЕВОЙ ТЕАТР ДРАМЫ. Гастроли Государственного ордена Ленина Бурятского театра оперы и балета. «КАРМЕН». В 19-30.

КИНО

«РОССИЯ». «ВОЗДУШНЫЕ ПРИКЛЮЧЕНИЯ» (в 2-х сериях). В 10, 17-45, 19-45. «МИЛЛИОН ЛЕТ ДО НАШЕЙ ЭРЫ». В 9, 10-45, 12-30, 12-45, 14-15, 14-45, 16, 16-30, 18-15, 20-15, 22, 22-15.

«ЮНОСТЬ». «МИЛЛИОН ЛЕТ ДО НАШЕЙ ЭРЫ». В 9-30, 11-15, 13, 14-45, 16-30, 18-15, 20, 21-45. На удлиненном сеансе в 21-45 — «В НЕБЕ ТОЛЬКО ДЕВУШКИ».

«РОДИНА». «МИЛЛИОН ЛЕТ ДО НАШЕЙ ЭРЫ». В 9, 9-50, 11-35, 13-45, 15-30, 16-20, 17-15, 18-05, 19, 19-50. «ВОЗДУШНЫЕ ПРИКЛЮЧЕНИЯ» (в 2-х сериях). В 10-45, 13-20, 20-40.

«ОКТЯБРЬ». «ПАРИЖ — ВАРШАВА БЕЗ ВИЗЫ». В 9-30, 11-15, 13-30, 15-15, 17, 18-45, 20-30, 22-15.

«ПЕРВОМАЙСКИЙ». «НОЧЬ В ПОГРАНИЧНОМ ЛЕСУ». В 12, 14, 16, 18, 20, 22. «ПАРИЖ—ВАРШАВА БЕЗ ВИЗЫ». В 11, 13, 15, 17, 19, 21. На удлиненном сеансе в 21 час—«ЧРЕЗВЫЧАЙНОЕ ПРОИСШЕСТВИЕ».

Кинотеатр «ОГОНЕК» (в помещении кинотеатра «Первомайский»). «НОЧЬ В ПОГРАНИЧНОМ ЛЕСУ». В 10.

«ЧАЙКА». Для детей — «ТАИНСТВЕННЫЙ ОСТРОВ». В 9-30. «БОЛЬШОЙ ПРИЗ (1—2 серии). В 11-15, 14, 18, 21. Хроникально-документальный фильм «ЮРИЙ НИКУЛИН». В 17.

Кинотеатр «ЛЕТО» (пос. Мирный). «ДЕРЕВЕНСКИЙ ДЕТЕКТИВ» В 19, 21.

«АЛТАЙ». «ПОСЛЕДНИЙ ВОЕВОДА». В 15, 17, 19, 21.

Клуб ЗАВОДА «ТРАНСМАШ». «СТРЕКОЗА». В 15, 17, 19, 21. На удлиненном сеансе в 21 час — «УКРАИНА, ГОД 1967».

Клуб МЕЛАНЖЕВОГО КОМБИНАТА. «ЛЮБОВЬ В КАШМИРЕ (1—2 серии). В 15, 18, 21.

ТЕЛЕВИДЕНИЕ

19.30 — «Земляки Ильича», киноочерк. 19.50 — «Я рисую мир», передача о международной выставке детского рисунка. 20.30 — «Друзья Яцека», мультипликационный фильм. 20.40 — Телепанорама. 21.00 — «Память», музыкальный фильм-поэма. 21.10 — «Земля алтайская», программа для работников сельского хозяйства. 22.10 — «Пропало лето», художественный фильм.

Типография издательства Алтайского крайкома КПСС ПРИГЛАШАЕТ НА РАБОТУ ШОФЕРОВ 1-го класса, **ЗАРЯДЧИКОВ ЭЛЕКТРОКАР.**

Обращаться: г. Барнаул, ул. Короленко, 105, в отдел кадров.

ПОГОДА

Сегодня днем по краю, по данным синоптиков, ожидается облачная погода с прояснениями, местами дожди, грозы, ветер юго-западный, 7—12, по южным районам — 13—18 метров в секунду, температура 18-23 градуса тепла.

По Барнаулу — облачная погода, утром и днем дождь, возможна гроза, ветер юго-западный, 7—12, временами до 15 метров в секунду, температура 18—20 градусов тепла.

Вчера днем уровень воды в Оби в районе Барнаула составлял 669 сантиметров над 0 графика водного поста. На последующие четыре дня ожидается дальнейший спад уровня воды с интенсивностью 15—20 сантиметров в сутки.

Железнодорожный районный комитет КПСС, партийная, профсоюзная, комсомольская организации и администрация локомотивного депо Барнаул с глубоким прискорбием извещают о преждевременной кончине после тяжелой болезни члена партийного комитета депо, члена КПСС с 1940 года, подполковника запаса, машиниста тепловоза

БУХАРКИНА
Владимира Ивановича

и выражают соболезнование семье покойного.

Вынос тела из помещения красного уголка локомотивного депо Барнаул 10 июня, в 2 часа дня.

ИДЕТ СПАРТАКИАДА

МЯЧ НАД СЕТКОЙ

В Рубцовске закончились соревнования по волейболу в зачет спартакиады крайкома профсоюза работников строительства и промышленности стройматериалов. Отличилась команда треста «Алтайпромстрой» из краевого центра, завоевавшая первое место среди мужских команд.

УСПЕХ ТРАНСМАШЕВЦЕВ

Проведены соревнования по велосипедным гонкам в зачет краевой спартакиады крайкома профсоюза работников машиностроения. Победили спортсмены завода «Трансмаш».

XXXVII ЧЕМПИОНАТ СССР

ПОЛУФИНАЛ БАРНАУЛ 1969 г.

ВПЕРЕДИ — В. САВОН

Доигрывание, состоявшееся после шестого тура, распределило участников в следующем порядке:

международный мастер В. Савон — 4 очка из 5; международный гроссмейстер В. Антошин, мастера спорта Ю. Шабанов и С. Юферов — 4 из 6; международный гроссмейстер Э. Гуфельд, мастер спорта И. Зайцев — 3,5 из 6; международный мастер Г. Вересов — 3 из 5; мастера спорта Ю. Балашов, И. Радашкович — 3 из 6; М. Цейтлин — 2,5 из 5; В. Зильберштейн — 2,5 из 6; А. Шмит, Я. Эстрин — 2 из 5; кандидат в мастера Х. Похла, Т. Георгадзе — 2 из 6; А. Волович — 1,5 из 5; А. Чистяков — одно очко (и пять партий отложены). Замыкает таблицу Б. Каталымов — пол-очка из 5.

Вчера игрался седьмой тур. Сегодня в актовом зале политехнического института состоится очередной восьмой тур барнаульского полуфинала.

Ю. КИРЬЯНОВ,
главный судья соревнований,
Д. ГОДЕС,
мастер спорта.

КРУПНАЯ ПОБЕДА

В минувшем туре чемпионата страны по футболу среди команд класса «Б» (IV зона РСФСР) наши земляки — спортсмены рубцовского «Торпедо» и бийского «Прогресса» проводили матчи на выезде. Крупную победу одержали рубцовчане, выступавшие в г. Находке против местного «Рыбака». В первом тайме счет открыл центрфорвард «Торпедо» Сопряков. После перерыва Белозерский и Агеев послали еще по два мяча в ворота соперников. Рубцовчане выиграли поединок с крупным счетом 5:0. Отличился и их вратарь Васин, взявший мяч с одиннадцатиметрового удара.

ФУТБОЛ

Интересно отметить, что туром раньше другая алтайская команда — бийский «Прогресс» проиграла в Находке с таким же счетом. Их земляки взяли реванш.

Бийчане проводили матч в г. Тетюхе против «Гранита» и потерпели поражение—0:1.

НА ПОЛЕ—ЧЕТЫРЕ СБОРНЫХ

МОСКВА. (ТАСС). Победой футболистов сборной СССР завершился 9 июня на Центральном стадионе имени В. И. Ленина «блиц-турнир», в котором участвовали также олимпийская, молодежная и юношеская команды нашей страны. В решающем матче первая сборная, начавшая подготовку к отборочным играм чемпионата мира, победила олимпийскую команду — 1:0 (Хмельницкий—24-я минута).

В борьбе за третье место футболисты молодежной сборной, составленной из игроков второй группы класса «А», взяли верх над спортсменами юношеской команды — 6:5 (основное время закончилось вничью — 1:1, затем в ворота соперников было назначено одинаковое число одиннадцатиметровых ударов).

Результаты полуфинальных матчей: олимпийская сборная — юношеская команда — 4:3 (основное время — 0:0; для выявления победителя были назначены по пять одиннадцатиметровых штрафных ударов). Сборная СССР — сборная молодежная — 4:0 (Еврюжикин — два, Метревели и Еськов).

● С 12 по 15 июня в Барнауле будет проходить четвертая краевая спартакиада профсоюзов. Сейчас к этим крупным соревнованиям готовятся сельские велосипедисты.

Недавно сборная команда общества «Урожай» в составе Зои Карчугановой, Физы Батуевой, Петра Эмикова, Владимира Чупрунова и других провела ряд тренировок в районе турбазы «Катунь» в Горном Алтае.

НА СНИМКЕ: спортсмены сборной команды края общества «Урожай» на тренировке.

Фото Е. Логвинова.

«ЗОЛОТЫЕ» ПЕРЧАТКИ СОВЕТСКИХ БОКСЕРОВ

БУХАРЕСТ 9 июня. (ТАСС). Четыре золотые медали — на одну больше, чем на прошлом первенстве континента два года назад, завоевали советские боксеры на закончившемся чемпионате Европы.

Обладателями золотых медалей стали: москвич ВАЛЕРИЙ ФРОЛОВ (первый полусредний вес), ВАЛЕРИЙ ТРЕГУБОВ из Волгограда (первый средний), москвич ВЛАДИМИР ТАРАСЕНКОВ (второй средний), ДАН ПОЗНЯК из Вильнюса (полутяжелый).

Московский армеец Николай Новиков получил серебряную медаль в состязаниях боксеров второго наилегчайшего веса, Сергей Ломакин (легкий вес) из Московской области и киевлянин Владимир Мусалимов (второй полусредний) удостоены бронзовых наград.

Чемпионами Европы также стали румыны: Константин Чука (второй наилегчайший вес), Аурел Думитреску (легчайший), Калистрат Куцов (легкий) и Ион Алексе (тяжелый); венгры: Дьердь Гедо (первый наилегчайший) и Ласло Орбан (полулегкий), а также боксер второго полусреднего веса Гюнтер Майер из ФРГ.

ПРИДЕТ ЛИ ГАНДБОЛ НА АЛТАЙ?

НЕКОТОРЫЕ РАЗМЫШЛЕНИЯ ПОСЛЕ ЧЕМПИОНАТА СССР

Когда стало известно, что первый круг финальных игр чемпионата СССР по гандболу будет проходить в Барнауле, то это, в общем-то, приятное известие вызвало и опасения. Организаторов турнира беспокоил один вопрос: заинтересует ли ручной мяч любителей спорта краевого центра.

Для сомнений были свои причины. Так, поединки командного первенства страны по классической борьбе, проходившие в конце минувшего года в барнаульском Дворце спорта, чаще всего проводились почти при пустых трибунах и лишь в заключительный день состязаний в кассах были проданы все билеты. И это при условии, что в составах сборных команд обществ выступали и наши земляки — алтайские спортсмены. Да и в смысле известности гандбол как вид спорта проигрывал борьбе по всем статьям.

К счастью, опасения оказались напрасными, и с каждым туром состязаний ручной мяч привлекал все больше внимания. И происходило это в условиях, когда Алтай не был представлен в чемпионате.

Впрочем, был момент, о котором потом с улыбкой вспоминали многие участники и арбитры первенства. В одном из коллективов все же отыскался спортсмен, в далекой юности проживавший в нашем крае. И судья-информатор не замедлил сообщить об этом, преследуя лишь одну цель: заинтересовать зрителей, заставить их быть не только сторонними наблюдателями, но и непосредственно заинтересованными в исходе чемпионата людьми.

Конечно, потом этот случай стал поводом для шуток. Но давайте посмотрим на него чуть глубже. И подумаем о том, что и у нас в крае есть все возможности для массового развития гандбола. Почему именно гандбола?

Для того, чтобы какой-то вид спорта стал по-настоящему популярен, он должен быть не только зрелищно интересен, но и доступен для занятий почти любому человеку. Ручной мяч как нельзя лучше отвечает этим требованиям. Сочетая в себе элементы баскетбола (мяч можно вести и бросать только руками), футбола (мячи забиваются в ворота, которые защищает вратарь), хоккея (о нем напоминают элементы силовой борьбы, удаления нарушителей), он вместе с тем азартен, богат острыми ситуациями и вряд ли кого оставит равнодушным.

Ну, и самое главное: игра в гандбол не представляет особой сложности в смысле ее организации. Разметка поля и сооружение двух ворот не требуют больших затрат, а сама площадка для игры (20×40 метров) при желании может быть легко создана почти в любом дворе и в каждом хозяйстве. Не вызовет особых забот и экипировка спортсменов: кеды, трусы и майка (в отличие от футбола, например, где требуются бутсы, гетры и щитки; или хоккея с шайбой, когда создание команды предусматривает значительные затраты на приобретение специального снаряжения).

Таким образом, эта игра может стать одной из основных не только у физкультурников города, но, что очень важно для нашего края, и у сельских спортсменов. А если учесть, что ручной мяч приобрел права гражданства и стал олимпийским видом спорта, что сейчас он становится весьма популярным в нашей стране, развитие его в нашем крае представляется наиболее перспективным и экономически выгодным.

— Да, это так, — говорил в беседе с автором этих строк председатель краевого совета ДСО «Урожай» В. А. Левин. — Когда мы включили его в свою спартакиаду, 8 коллективов сразу же создали команды. Если сейчас начать работу по популяризации этого вида спорта, думаю, в самое ближайшее время он станет у нас по-настоящему массовым. Главное — быстро организовать большой отряд инструкторов. На первых порах это можно сделать путем проведения квалифицированного и полноценного (в смысле затраты времени) семинара.

— Что и говорить, вид спорта перспективный, — согласен с В. А. Левиным председатель краевого комитета физкультуры и спорта В. П. Соколов. — И мы включили его в зачет краевой спартакиады (кстати, в проходящей сейчас спартакиаде профсоюзов гандбол почему-то оказался забытым). Однако есть два «но». Первое — отсутствие достаточно квалифицированных кадров и второе — специальных мячей. В нынешнем году, например, Алтай получил их только 15.

Итак, при внешней простоте вопроса возникают и затруднения. Преодолимы ли они? Думается, да. Главное, как предлагает В. А. Левин, что необходимо сделать — организовать хороший (и представительный) семинар. В первую очередь для инструкторов физкультуры совхозов и колхозов (в городе, как известно, это сделать значительно легче). А время и средства, затраченные на этот семинар, в самое ближайшее время обернутся действительно массовым развитием гандбола на Алтае.

В дальнейшем представляется и другой, более основательный путь его популяризации. Почему бы при факультете физвоспитания Барнаульского пединститута не открыть специальное отделение подготовки тренеров по этому виду спорта? И, кроме того,, у нас в крае намечается создание техникума физкультуры. Разве не перспективным было бы включение в его программу подготовку тренеров-гандболистов?

Да, проблема воспитания наставников по гандболу — проблема общесоюзная. Как известно, подобных специалистов у нас в стране пока готовит только Киевский институт физкультуры. Однако с выходом ручного мяча на олимпийскую арену, с ростом его популярности будет расширяться и география гандбола, и количество институтов, готовящих для него специалистов. Сейчас важно не упустить время, быть в числе тех, кто одними из первых начнет работу по широкой его пропаганде. И кто знает, возможно, в скором будущем алтайские любители спорта смогут приветствовать на всесоюзных соревнованиях и своих земляков.

Представляется разрешимым и второе препятствие: отсутствие должного количества мячей. Ведь была же в свое время решена проблема клюшек для детей, шлемов для хоккеистов — их стали делать на Алтае. В конце концов основное — серьезно взяться за дело, не упускать время. И тогда Алтай получит еще один увлекательный и, что не менее важно, по-настоящему массовый вид спорта.

В. СЛАВИН.

Типография издательства Алтайского крайкома КПСС.
г. Барнаул,
ул. Короленко, 105.

АГ 04824. 50.300
Заказ № 3145.
Тираж 170.000 экз.

Редактор
А. ПРОЗОРОВ.

НАШ АДРЕС И ТЕЛЕФОНЫ

Барнаул, ул. Короленко, 105. ТЕЛЕФОНЫ: справки 5-49-56, заместитель редактора 5-48-37, ответственный секретарь 5-52-34, заместители отв. секретаря 5-51-13. ОТДЕЛЫ: партийной жизни 5-43-54, 5-53-11, пропаганды и агитации 5-50-92, советского строительства и быта 5-51-73, 5-53-11, сельского хозяйства 5-46-73, 5-54-64, промышленности и транспорта 5-52-63, 5-46-12, строительства 5-49-54, культуры и учебных заведений 5-50-82, информации и спорта 5-46-92, писем 5-54-12, 5-48-71, стенографистка 5-45-62, отдел объявлений 5-53-62. Общественная приемная работает с 10 до 14 часов (кроме субботы и воскресенья). Телефон 5-57-62.