ПРОЛЕТАРИИ ВСЕХ СТРАН, СОЕДИНЯЙТЕСЬ!

АЛТАЙСКАЯ ПРАВДА

Орган Алтайского краевого комитета КПСС и краевого Совета депутатов трудящихся

№ 113 (14391) • СУББОТА, 17 МАЯ 1969 ГОДА • Год издания 52-й • Цена 2 коп.

● *В степных районах края идет массовый сев зерновых. «Закончить полевые работы в оптимальные сроки и с отличным качеством» — под таким девизом работают механизаторы колхоза «Маяк» Ключевского района. Для этого они используют комбинированные агрегаты, состоящие из плоскорезов и сеялок СЗС-9 (снимок внизу). За один проход такой агрегат выполняет три операции.*

Первые дни весенней страды в колхозе определили передовиков. Одного из них — Николая Страшко вы видите на снимке вверху.

Фото В. Духанина.

НОВАЯ ПОБЕДА В КОСМОСЕ

СОВЕТСКАЯ АВТОМАТИЧЕСКАЯ СТАНЦИЯ «ВЕНЕРА-5» ПЛАВНО ОПУСТИЛАСЬ В АТМОСФЕРЕ ПЛАНЕТЫ ВЕНЕРА

МЕЖПЛАНЕТНАЯ СТАНЦИЯ «ВЕНЕРА-6» ПРИБЛИЖАЕТСЯ К ЦЕЛИ

СООБЩЕНИЕ ТАСС

Сегодня, 16 мая 1969 года, межпланетная станция «Венера-5», преодолев за 130 дней полета расстояние около 350 миллионов километров, успешно завершила межпланетный космический рейс и совершила плавный спуск в атмосфере планеты Венера.

Станция доставила на Венеру вымпел с барельефом Владимира Ильича Ленина и Государственным гербом Союза Советских Социалистических Республик.

В ходе полета по гелиоцентрической орбите со станцией поддерживалась регулярная и устойчивая радиосвязь. По радиокомандам с Земли станция «Венера-5» осуществляла маневрирование в космическом пространстве. С помощью приборов, установленных на борту автоматической станции, проводился широкий комплекс научных исследований физических процессов, протекающих в космическом пространстве на трассе полета.

Полученные научная информация и данные о работе систем и аппаратуры станции бесперебойно передавались по радиотелеметрической линии в центр дальней космической связи. 16 мая сего года в 7 часов 08 минут московского времени автоматическая станция «Венера-5» приблизилась к планете Венера на расстояние 50 тысяч километров.

В этот момент с Земли на станцию «Венера-5» была передана команда о начале завершающего межпланетного сеанса радиосвязи.

До входа станции «Венера-5» в атмосферу планеты от станции автоматически отделился спускаемый аппарат с научно-измерительной аппаратурой на борту. В 9 часов 01 минуту началось аэродинамическое торможение спускаемого аппарата в атмосфере планеты Венера, сопровождавшееся резким нарастанием перегрузок и значительным повышением температуры на наружной поверхности аппарата.

В результате аэродинамического торможения скорость спускаемого аппарата снизилась с 11,17 километра в секунду до 210 метров в секунду, после чего была введена в действие парашютная система.

В ходе спуска аппарата на парашюте, который длился 53 минуты, с помощью научных приборов, установленных на борту, измерялись параметры атмосферы Венеры: температура, давление и химический состав. Радиовысотомер определял высоту аппарата над поверхностью планеты.

Бортовой радиокомплекс обеспечил бесперебойную передачу этих измерений на Землю.

Полученные важные научные данные об атмосфере планеты Венера обрабатываются в институтах Академии наук СССР.

В то время, как станция «Венера-5» успешно завершила полет, автоматическая межпланетная станция «Венера-6», запущенная 10 января с. г., приближается к планете Венера и завтра, 17 мая 1969 года, в 9 часов 03 минуты войдет в ее атмосферу.

Таким образом, советской наукой и техникой вписана еще одна славная страница в историю освоения космического пространства.

Программа Советского Союза по исследованию космического пространства и планет Солнечной системы успешно выполняется.

СЧЕТ ИДЕТ НА ЧАСЫ

Павел Егорович Ставицкий с беспокойством поглядывал на западный горизонт. Там опять заклубились черные тучи, значит, к ночи непременно пойдет дождь. Это никак не входило в расчеты Ставицкого. Всего три дня назад они вместе с Иваном Ивановичем Арнольдом и Николаем Ильичем Сорокопудовым прицепили к своим тракторам сеялки, и вот снова задержка. Но и за эти три дня сделано много. Первое отделение, где работают Ставицкий и его друзья, обошло все другие отделения совхоза «Никольский». С первых же часов сева механизаторы набрали высокие темпы. Отстающих не было. За три дня успели посеять 100 гектаров гороха, 150 гектаров многолетних трав и столько же пшеницы. Это ровно половина того, что сделано всего по совхозу.

Весна не дает развернуться хлеборобам. Только успеют вывести на поле сеялки, как снова, после короткого перерыва, надо цеплять бороны. Однако хотя и урывками, дело подвигается заметно. В колхозе имени Калинина посеяли весь горох и начали сев пшеницы. Одновременно ведется боронование по третьему следу. Хорошо поработали и в колхозе «Заря». Здесь бригада Михаила Ивановича Воронина уже засеяла первые 160 гектаров пшеницы.

В трудных условиях механизаторы умело меняют тактику, выигрывая у весны каждый погожий час.

А. КАРПИЧ.

Рубцовский район.

1870-1970

ЛЕНИНСКИЙ ГОД УДАРНОЙ РАБОТЫ

РЕЗЕРВ — РАБОЧАЯ ДРУЖБА

ТРУДОВАЯ ЮБИЛЕЙНАЯ ПЕРЕКЛИЧКА

МЫ ПРОЧИТАЛИ в «Алтайской правде» письмо литейщиков Алтайского моторного завода «Наше место в первых рядах». Помогло оно и нам, формовщикам Бийского котельного завода, еще раз проверить свои возможности и яснее увидеть резервы.

Проведение их в жизнь, в конечном счете, обеспечит успешное выполнение обязательств, принятых в честь 100-летия со дня рождения В. И. Ленина.

Любая машина, говорят авторы письма И. И. Костромин и его товарищи, начинается с литья. А литье, как известно, начинается с формовки. Стало быть, и от нас, формовщиков, многое зависит. Создавая ту или иную машину, все мы, начиная от изобретателя и кончая работниками транспортного цеха, задача которых отгрузить готовую продукцию, кровно зависим друг от друга.

Возьмем нашу бригаду. Если, скажем, земледелы и стерженщики, где мастером Г. В. Бизин, допустят небрежность в работе, а тем более ошибку, то у нас, формовщиков, тут же заминка получится. В таком случае мы нервничаем из-за плохого состава формовочной смеси, теряем время, а там, гляди, — и перекос допустишь, обвал, сор не доглядишь.

От нас, в свою очередь, зависит работа заливщиков, выбивщиков литья, обрубщиков и других. Вот почему мы решили: **никогда и ни в чем не подводить тех товарищей, чьи трудовые успехи зависят от нашей добросовестности, честного отношения к делу.**

А коль так, мы еще напористее будем бороться с браком. Уже в истекшие четыре месяца нынешнего года потери от него в нашей бригаде составили всего 0,9 процента.

Теперь насчет производительности труда. Наше обязательство — 130 процентов нормы. Это немало, и добиться этого нелегко, но зато есть интерес проверить себя и свои расчеты. Мы не можем держать курс на спокойную жизнь — работать без поисков, раздумий, без движения вперед. Задание по производительности труда наша бригада за период с января по апрель значительно перекрыла. Работая сейчас в счет марта 1970 года, уверены, что свою пятилетку выполним не к 22 апреля 1970 года, как обещали, а раньше — уже в этом году, к 52-й годовщине Великой Октябрьской социалистической революции.

Может показаться, что при ручной формовке нет резервов, чтобы опережать время. Но это не так. При нашем опыте и знании всех тонкостей ремесла мы, отслужившие в прошлом армию, хорошо понимаем, что главное в коллективе — дисциплина, взаимопомощь. На это и делаем упор. Кроме того, нашли более рациональный способ использования рабочей площади, добились хорошего взаимопонимания с крановщиками и земледелами, чаще стали анализировать причины брака у литейщиков, особенно интересуясь, нет ли в чем и нашей вины.

Одним словом, работа в коллективе требует глубокого к нему уважения. Кто сам по себе работает и только за себя болеет, тому и прогул мелочью кажется. А мы в своей бригаде ведем счет на минуты. С опозданиями и похмельем давно у нас покончено.

Раньше каждый на себя наряд имел, а теперь думаем общий наряд на всю бригаду оформлять. Солидарность и взаимопомощь будет при этом еще надежнее, ответственность друг перед другом возрастет, да и простоев меньше будет. В общем, попробуем, испытаем еще и такого рода резерв.

Но главное, конечно, после добросовестности — мастерство. Квалификацию свою обязуемся повысить на один разряд. И приурочим это к двойному нашему празднику: к 52-й годовщине Октября — дню досрочного выполнения бригадой своего пятилетнего плана.

Мы понимаем, конечно, что нам еще многое придется сделать. У нас еще есть свои болезни, свои грехи. Бывает очень обидно за молодых рабочих, которые не приживаются у нас в цехе. Видимо, еще плохие мы воспитатели. На эту сторону дела обратим особое внимание.

Нам хотелось бы завязать дружбу и начать соревнование с какой-нибудь родственной бригадой, например, с Барнаульского завода механических прессов. У них тоже ручная формовка. Познакомились бы, поучились друг у друга, помогли. С коллегами-соперниками мы, разумеется, подробнее поговорим при встрече и о других условиях соревнования: о культуре производства, обучении и воспитании молодых кадров, об участии в общественной жизни и о многом другом.

М. ОВСЯННИКОВ — бригадир формовщиков литейного цеха Бийского котельного завода, А. ГОРЛОВ, В. ВОРОНЦОВ — члены бригады.

г. Бийск.

К ВИЗИТУ А. Н. КОСЫГИНА В АФГАНИСТАН

В соответствии с приглашением, сделанным премьер-министром Афганистана Нур Ахмед Эттемади, Председатель Совета Министров СССР А. Н. Косыгин в конце мая с. г. прибудет в Афганистан с официальным дружественным визитом.

(ТАСС).

ВЧЕРА

● **«О СОСТОЯНИИ И МЕРАХ УЛУЧШЕНИЯ ОХРАНЫ ОБЩЕСТВЕННОГО ПОРЯДКА» —**

с такой повесткой дня прошла в Рубцовске очередная сессия городского Совета депутатов трудящихся. Особое внимание депутаты обратили на неудовлетворительный ход комплектования кадрами органов милиции, а также на необходимость дальнейшего укрепления и активизации народных дружин.

Н. МАРКОВ, корр. «Алтайской правды».

● **В БАРНАУЛЕ СОСТОЯЛСЯ ПЛЕНУМ КРАЕВОГО СОВЕТА ПО ТУРИЗМУ,**

обсудивший вопросы улучшения индустрии туризма на Алтае. Большое внимание было уделено строительству туристских сооружений. (Кстати сказать, одно из них — бийская турбаза — вступит в строй в третьем квартале нынешнего года).

● **В НОВОСИБИРСК НА КОНКУРС МАСТЕРОВ БАЛЬНЫХ ТАНЦЕВ «РУССКИЕ УЗОРЫ» ВЫЕХАЛ БАРНАУЛЬСКИЙ АНСАМБЛЬ «РИТМ».**

«Ритм» — детище меланжевого комбината успешно пропагандирует в крае современные танцы. В Новосибирске нашим землякам предстоит померяться мастерством с лучшими танцорами Сибири.

ВЧЕРА

● **ТОКИО. В СЕМЬИ ШАХТЕРОВ ОСТРОВА ХОККАЙДО ПРИШЛО НЕСЧАСТЬЕ.**

17 рабочих оказались погребенными заживо в забоях шахты «Утасинай» крупнейшей японской угольной компании «Суминомо» в результате происшедшего ночью взрыва рудничного газа.

ТАСС.

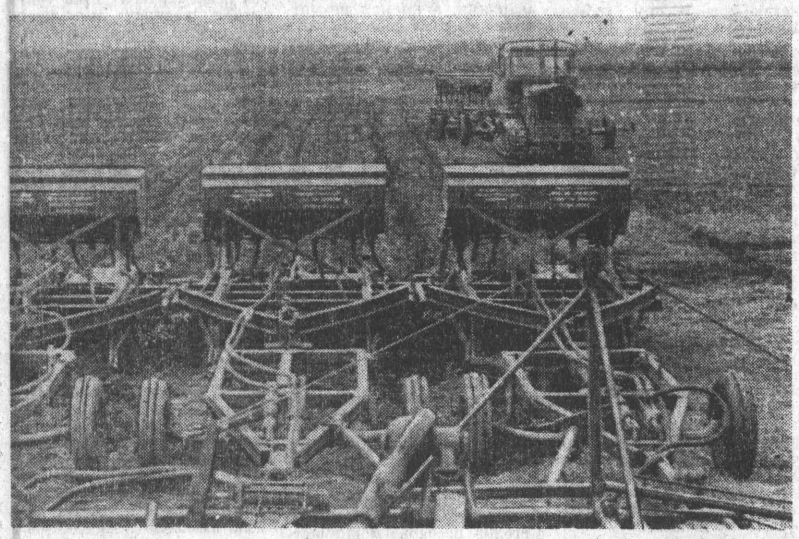

ПРОТИВОЭРОЗИОННЫЙ КОМПЛЕКС МАШИН

ДЛЯ АЛТАЙСКОГО края большое практическое значение имеет внедрение безотвальной системы обработки земли.

Сейчас созданы и совершенствуются новые типы почвообрабатывающих и посевных машин. Однако работа отдельными орудиями не может решить вопроса комплексной механизации возделывания зерновых культур на почвах, подверженных ветровой и водной эрозиям. Поэтому необходимо использовать целый набор противоэрозионной техники.

Основным орудием для безотвальной обработки является уже широко известный на Алтае культиватор-плоскорез КПП-2,2, выпускаемый заводом «Алтайсельмаш». Степень сохранения стерни при обработке КПП-2,2 — 78 процентов.

Культиватор-плоскорез — глубокорыхлитель КПГ-250 предназначен для глубокого рыхления и культивации почвы. Он может быть использован также для обработки чистых паров. Возможны два варианта применения КПГ-250 — в качестве плоскореза и глубокорыхлителя. Степень сохранения стерни в зависимости от вариантов — 63 и 91 процент.

Основной машиной для предпосевной обработки стерневых полей является пока лущильник ЛД-10 с плоскими дисками, изготовляемый на заводе «Сибсельмаш». Агрегатируют его с тракторами среднего класса. В час он обрабатывает 10,2 гектара. Использовать лучше всего при угле атаки 10—15 градусов.

Проходит государственные испытания и ставится на серийное производство борона БИГ-3. Она прицепная, секционная, предназначается для осеннего и весеннего рыхления поля, покрытого стерней, с целью сохранения влаги в почве, заделки семян сорняков, а также сглаживания неровностей микрорельефа от предшествующей обработки.

Для уничтожения появившихся после закрытия влаги сорняков, а также для рыхления почвы, обеспечивающего лучшую заделку семян, используется культиватор противоэрозионный КПЭ-3,8. Культиватор может комплектоваться дополнительно штанговым приспособлением, которое предназначено для выравнивания микрорельефа почвы при минимальном ее перемешивании, вычесывания сорной растительности с оставлением стерни.

В этом году на Алтайской машиноиспытательной станции проходит государственные испытания прицепной секционный гидрофицированный плоскорез-глубокорыхлитель со штанговой приставкой марки КПГ-2,2, изготовленный на базе КПП-2,2. Новый механизм предназначен для мелкой и глубокой обработок с оставлением стерни и одновременным уничтожением сорняков и выравниванием поверхности почвы. Он может быть использован на основной и паровой обработке как в варианте плоскореза, так и в варианте глубокорыхлителя.

Для сплошной обработки почвы с целью уничтожения сорной растительности и рыхления, а также для предпосевной культивации в районах эрозионноопасных и недостаточного увлажнения служит штанговый культиватор КШ-3,6. Он может работать в навесном и прицепном вариантах.

Применять КШ-3,6 нужно своевременно. На запущенных полях он не сможет обеспечить качественную обработку и полное уничтожение сорняков.

Важное место в повышении урожайности сельскохозяйственных культур занимает химия, применение минеральных и органических удобрений, гербицидов. На Алтайской МИС успешно прошли испытания опыливатель ОШУ-50 и опрыскиватель ОП-450. Производительность второго из этих механизмов — 37 гектаров в час. Сумма затрат уменьшается в 2,4 раза по сравнению с ОВТ-1. ОП-450 высокоманеврен, малообъемен, управляется из кабины трактора, продолжительность заправки емкости в 450 литров — около пяти минут. Опыливатель ОШУ-50 создан на базе ОШУ и ОПС-30Б и имеет повышенную производительность. Он также управляется из кабины трактора, что способствует улучшению условий труда механизаторов. Ширина захвата пылевой волны — до 80 метров.

Обработка почвы с сохранением на поверхности поля стерни и других пожнивных остатков как мера борьбы с ветровой эрозией требует применения новых сеялок. В настоящее время широко используется СЗС-9 с трубчатыми сошниками. Но эта сеялка лишь частично удовлетворяет необходимым требованиям и нуждается в совершенствовании.

На Алтайской МИС проходят испытания сеялки-культиваторы СЗС-2,1 для тяжелых почв и СК-6 — для легких. Они совмещают четыре операции: сев, предпосевную обработку почвы с уничтожением сорняков, внесение гранулированных удобрений и прикатывание рядков. Это для районов с эрозионно-опасными землями имеет большое значение, ибо уменьшается количество проходов тракторов, машин и орудий по полю, а стало быть, уменьшается и распыление почвы.

Алтайская МИС, расположенная в алейско-рубцовской степи, вот уже пять лет применяет противоэрозионную систему земледелия, является опорным пунктом Всесоюзного института зернового хозяйства в Шортанды. Набор машин и орудий в нашем хозяйстве такой же, как на опытных полях института. И несмотря на то, что противоэрозионный комплекс машин и вся система применяется нами в других почвенных и природно-климатических условиях, вывод мы делаем тот же, что и ученые института: применение описанного выше комплекса машин и орудий — не только средство защиты от ветровой и от водной эрозий, но и важный, значительный резерв в повышении урожайности и валовых сборов зерна. *За четыре года станция получает зерна в среднем на 5,2 центнера больше, чем хозяйства Поспелихинского района.* Этот вывод подтверждается также и нашими, идентичными с шортандинскими опытами: *в течение четырех лет по безотвальной зяби мы получили зерна на 2,6 центнера с гектара больше, чем на контроле, по отвальной зяби.*

Выгоды налицо. Их надо шире использовать не только в кулундинской, но и алейской степи, а также других районах, земли которых подвержены ветровой эрозии.

А. СУКАЧ, директор Алтайской МИС.

ПАРТИЙНАЯ ЖИЗНЬ

ДЕЙСТВЕННЫЙ ИНСТРУМЕНТ РУКОВОДСТВА

Коммунисты Егорьевской районной партийной организации неплохо осведомлены о планах райкома партии, они знают, какие задачи решаются в районе.

Такая осведомленность — результат расширяющихся связей партийного комитета с первичными организациями, с коммунистами, и об этом заботится сам районный комитет. Секретари, заведующие отделами, инструкторы райкома, бывая на местах, встречаясь с колхозниками, рабочими предприятий, рассказывают им, какие меры предпринимались для решения той или иной проблемы, что сделано по критическим замечаниям и предложениям с мест. Некоторые постановления пленумов и бюро, итоги выполнения ранее принятых решений публикуются на страницах районной газеты «Колос». Здесь же даются отчеты с пленумов райкома, с собраний партийно-хозяйственного актива района.

Информационные документы краевых, центральных партийных и государственных органов сразу же, как они поступят в райком, рассылаются в первичные организации, или же туда выезжают работники аппарата, чтобы ознакомить коммунистов с этими документами. Коммунисты колхозов «Сибирь», «Лебяжье», имени Фрунзе, совхоза «Егорьевский», объединения «Сельхозтехника» высказывали удовлетворение тем, что партийные органы в последнее время с достаточной полнотой информировали их обо всех значительных внутренних и зарубежных событиях.

Систематическая, полная и объективная информация коммунистов и беспартийных упрочивает их связь с райкомом партии. Мероприятия партии и правительства, местных органов партийной и государственной власти становятся ближе и понятнее людям, и они дружнее берутся за дело. Активизация производственной и общественной жизни в районе за последние годы подтверждает правильность этого положения.

Для информирования членов партии Егорьевский райком использует различные методы. На пленумах секретари райкома, как правило, выступают перед собравшимися с отчетом о выполнении принимавшихся до этого решений, о последних мероприятиях партийного органа. Затем участники пленума возвращаются в свои организации и доносят полученную информацию до всех коммунистов. Из райкома на места рассылаются постановления пленумов и бюро, информационные записки. Коммунисты знакомятся с ними, если же дело касается конкретно их организации, обсуждают, как они будут выполнять принятое решение. Правда, надо отметить, что пока так делается не везде.

Значение партийной информации неоспоримо. Все большее число коммунистов, работников аппарата райкома понимают это и пытаются найти новые действенные формы. Трудно, однако, не заметить, что и сюда успели просочиться формализм, доля шаблона.

Один из новых видов партийной информации — отчеты работников аппарата в первичных организациях о деятельности райкома за истекший год. Недавно в объединении «Сельхозтехника» с таким отчетом выступала заведующая отделом организационно-партийной работы А. Шатилова. После ее отчета шофер В. Ягубец заметил: «Отчитались так, что не знаю, о чем и спросить».

В райкоме из этого замечания сделали вывод: раз у коммунистов не возникли вопросы, стало быть, информация вполне их удовлетворила.

Увы, это явное самообольщение. Вот, к примеру, выдержка из информации о работе райкома КПСС:

«Имеет место, когда собрание готовится наспех, коммунисты узнают о нем в день собрания и не участвуют в подготовке его...

В ряде цеховых парторганизаций вопросы хотя и поднимаются, исходя из задач производства, однако при обсуждении их коммунисты сосредоточивают внимание на второстепенных. Так, в парторганизации ЦРМ совхоза «Егорьевский» отчетно-выборное собрание превратили в дискуссию о нормировании труда и зарплате, А основные вопросы, как подготовка к ремонту, подбор и расстановка кадров, организация ремонта, были скомканы...

На сегодняшний день мы не можем привести примера поло, жительной работы партийных групп. Их в районе 15. Партбюро колхозов «Большевик», «Алтай», «Маяк» слабо осуществляют руководство, контроль и помощь в работе партийных групп».

Пример с парторганизацией центральной ремонтной мастерской совхоза настораживает. С каких это пор вопросы нормирования труда райком стал считать второстепенными? Но суть все же в другом. После перечня недостатков в работе местных организаций и групп уместно было бы сказать, как же орготдел райкома помогал в налаживании на местах внутрипартийной работы. А вместо этого читаем:

«Необходимо выше указанным партбюро и орготделу РК КПСС улучшить руководство партгруппами...

Партийным организациям необходимо...» и т. д.

Если оставить в стороне некоторые элементы формализма, отсутствие четкой системы, то постановку партийной информации сверху вниз со стороны райкома можно все же назвать удовлетворительной. Хуже обстоит дело с обратной информацией, то есть поступающей в райком из низовых организаций.

Что, к примеру, можно почерпнуть из такого «документа»:

«Информация о выполнении постановления бюро РК КПСС от 19 февраля 1968 года.

1. Хищений не было за сентябрь месяц.

2. Мероприятия по данному постановлению, разработанных и доведенных до лиц, ответственных за выполнение данных мероприятий.

29/IX.68 года. Секретарь партбюро колхоза «Алтай» Н. Рыженков».

К сожалению, это не тенденциозная подборка досадных нелепостей. Секретарь партбюро колхоза «Большевик» А. Вишняков присылает в райком информацию, содержание которой вдвое короче заголовка.

Имеются случаи даже необъективной информации. Бывший секретарь партбюро колхоза «Маяк» Н. Кондратков прислал в райком отчет о выполнении постановления бюро о развертывании мелиоративных работ в этом хозяйстве. На поверку оказалось, что постановление пролежало у Кондраткова больше года и не обсуждалось даже в узком кругу специалистов.

Странно, однако райком терпит подобную необъективность, небрежность и просто недобросовестность. Во всяком случае, серьезные меры против этого не принимались. Возможно, такая терпимость является следствием недооценки информации с мест самими работниками аппарата.

Чем оборачивается подобная недооценка, показывает следующий пример.

Потребовалось секретарю райкома Р. Шабанову узнать, как обстоит дело в парторганизации Лебяжинского лесхоза с подготовкой к 100-летию со дня рождения В. И. Ленина. Выехать на место он не смог. Туда поехал заведующий отделом пропаганды и агитации П. Спиридонов и по возвращении представил справку. В ней сказано о выполнении лесосечного плана, о заготовленных кубометрах древесины, о создании малых комплексных бригад, о внедрении НОТ и т. д. И ни слова о том, что в лесхозе существует партийная организация и что она хоть чем-нибудь занимается.

Накопление информации в райкоме ведется пока бессистемно. Она не группируется по тематике, по глубине затрагиваемых в ней проблем, по отраслям производственной и общественной деятельности. В одной папке мы находим информацию секретаря парткома совхоза «Егорьевский» В. Горбовского, содержащую интересный опыт проведения собраний и заседаний парткома, справку райпотребсоюза о торговой выручке и даже характеристику руководителя одного из предприятий. Сообщения с мест поступают не систематически, а от случая к случаю.

Информация накапливается не для архива, а для систематической, вдумчивой работы с ней. Но при такой мешанине бумаг трудно сразу найти что-то нужное.

Нельзя сказать, что райком совсем не получает дельной информации. Обстоятельные, с указанием конкретных живых примеров отчеты пишут секретарь парторганизации колхоза «Лебяжье» И. Митченко, тот же В. Горбовский, инструкторы райкома Н. Минайлов, О. Грибов. Но когда преобладает информация, подобная той, что составляют Н. Рыженков, А. Вишняков, П. Спиридонов и еще некоторые секретари парторганизаций и работники аппарата, руководители района едва ли могут иметь точную, объективную картину жизни и деятельности низовых парторганизаций колхозов, совхозов, предприятий и учреждений. Можно ли тут говорить об оперативном и успешном руководстве?

Информация по праву считается действенным инструментом партийного руководства. Острота этого важного инструмента, способы умелого пользования им в егорьевской партийной организации нуждаются в глубоком и всестороннем усовершенствовании.

А. КАРПИЧ,
корр. «Алтайской правды».
Егорьевский район.

КАДРЫ ДЛЯ ВУЗА

Качество знаний специалистов, выпускаемых вузом, зависит прежде всего от педагогического мастерства его преподавателей. В постановлении партии и правительства «Об улучшении подготовки научных и научно-педагогических кадров» не случайно столь большое внимание уделяется этому вопросу.

За последнее время подготовка педагогических кадров в АСХИ значительно расширилась. Только в истекшие два года число кандидатов наук возросло на 15 человек. Но потребность в высококвалифицированных преподавателях растет быстрее, и уже сейчас ощущается их нехватка.

Основной формой подготовки кадров является аспирантура, открытая при девяти кафедрах. Значительная часть тех, кто имеет ученую степень, — ее выпускники. Как правило, такие преподаватели успешно справляются с учебной и научной работой. Сейчас в аспирантуре обучаются 17 человек, в том числе — 11 очно.

Однако следует признать, что возможности этой формы подготовки научных кадров используются далеко не полностью. За период существования аспирантуры из 63 окончивших ее защитили диссертации лишь 23 человека. Большинство аспирантов не завершает вовремя свою работу. В прошедшие три года представили диссертации к защите в срок только 4 человека из 34.

В чем тут дело?

В положении об аспирантуре говорится, что она открывается при вузах, которые имеют возможность обеспечить квалифицированное научное руководство и располагают современной экспериментальной базой. Именно с этим не все обстоит благополучно в нашем институте.

При учхозе АСХИ имеется опытное поле в 80 гектаров и выделено ограниченное количество сельскохозяйственной техники. Агрохимлаборатория отсутствует, и аспирант должен проявить большую изобретательность, чтобы где-то и как-то сделать необходимые анализы. Для проведения математической обработки данных также недостает соответствующих счетно-решающих устройств. Безусловно, в таких условиях трудно выполнить экспериментальную работу в объеме диссертации.

Другой причиной этого нежелательного явления служит то, что к руководству аспирантами порой привлекаются не самые квалифицированные работники института.

Из-за отсутствия необходимой экспериментальной базы и недостатка квалифицированных научных руководителей контингент будущих ученых сокращается. Если в 1965 году в аспирантуре обучался 41 человек, то сейчас число их составляет 17. И это делается в то время, когда институт очень нуждается в педагогических кадрах.

Видимо, давно назрела необходимость создания опытной станции при институте, и этот вопрос надо решать, каким бы трудным он ни представлялся. К руководству аспирантами следует, на мой взгляд, привлекать лиц только из числа профессоров и наиболее квалифицированных доцентов.

Успех во многом определит тщательный отбор кандидатов из числа специалистов сельского хозяйства, проявивших способности к научной работе, с широким привлечением к этому отбору ученых, на которых возлагается руководство аспирантами.

Часто возникают споры о том, кому надо отдавать предпочтение при приеме: вчерашним студентам или производственникам? Видимо, в этом вопросе не стоит искать однозначного решения. Практика показала, что выпускники вуза успешно оканчивают аспирантуру; в то же время люди, имеющие производственный опыт, защитив диссертацию, намного успешнее преподают специальные дисциплины.

К сожалению, в АСХИ отбор в аспирантуру иногда сводят к рассмотрению заявлений и приему вступительных экзаменов. Если бы кандидатов в аспирантуру искали заранее, институту бы удалось подобрать немало способных практиков, соединенным полностью или частично кандидатским минимумом и с выбранными темами диссертаций.

Одной из форм подготовки педагогических кадров для вузов является целевая аспирантура. Как обычно, такая форма применяется в случае, если специальная подготовка не может быть обеспечена на месте. К сожалению, за всю историю нашего института в целевой аспирантуре подготовлено всего 14 кандидатов наук, или в среднем по одному кандидату в два года. Очень мало. А между тем научные и административные руководители АСХИ по-прежнему просят в заявках, направляемых в Министерство народного образования, слишком ограниченное число мест. К тому же в целевую аспирантуру направляются не всегда достойные товарищи. Есть случаи их «провала» и возвращения.

Недостаточно используются и возможности годичной аспирантуры, куда по положению зачисляются преподаватели, полностью сдавшие кандидатские экзамены и выполнившие научно-исследовательскую работу по избранной теме. Сейчас в годичной аспирантуре завершает работу над диссертацией лишь один сотрудник института.

Серьезные требования предъявляются ныне и к системе повышения квалификации преподавателей. И это правильно: изменяется содержание обучения студентов, совершенствуются формы и методы преподавания. В соответствии с решением партии и правительства в стране создана постоянно действующая сеть, основными звеньями которой являются факультеты (институты) повышения квалификации и стажировка преподавателей.

За последние три года были командированы в центральные вузы на переподготовку 42 сотрудника сельскохозяйственного института. Казалось бы, немало. Но если учесть то обстоятельство, что каждый преподаватель должен один раз в пять лет обновлять свои знания либо на факультете, либо путем стажировки, то поймешь, что дело обстоит неблагополучно. За три года повысили квалификацию только 13 процентов преподавательского состава, тогда как эта цифра должна составить по меньшей мере 50 процентов.

В институте имеются все возможности для того, чтобы уже в ближайшие годы значительно улучшить подготовку научно-педагогических кадров. Надо лишь полностью использовать эти возможности.

Я. ЗЫБИН,
доцент Алтайского сельскохозяйственного института.

Проблемы и суждения

ПАРАДОКСЫ РЕМОНТНОЙ СЛУЖБЫ

Научно-технический прогресс в промышленности, его ускорение предполагает, прежде всего, механизацию и автоматизацию технологических процессов, замену устаревшего оборудования, совершенствование технологии. Но разве можно сбрасывать со счета такой важный резерв повышения производительности труда, как более эффективное использование имеющегося оборудования, его модернизация? Потери рабочего времени из-за простоев оборудования наносят большой ущерб экономике.

Так, в шестом механическом цехе нашего завода в среднем за месяц бывает 200—250 аварий с длительностью простоя более часа. Если принять во внимание, что даже кратковременный выход станка из строя влечет за собой неизбежную остановку всего оборудования поточной линии, то ежемесячные потери будут исчисляться десятками тысяч часов. Конечно, часть этих потерь можно отнести за счет невысокой квалификации некоторых станочников, за счет недобросовестного отношения отдельных рабочих к правилам эксплуатации оборудования. Но главная причина кроется все-таки в неправильной организации работы служб, отвечающих за техническое состояние оборудования. Имеются в виду службы механика, энергетика, приспособлений.

Где же выход? Уже сейчас существует ряд конкретных, научно-обоснованных предложений, суть которых сводится к одному — оборудование необходимо ремонтировать комплексно. Казалось бы, совсем просто: ремонтируешь станок — одновременно ремонтируй и приспособления к этому станку, его электрооборудование. Выгода от этого огромная. Сокращаются сроки ремонта оборудования, улучшается качество ремонта, и значительно снижаются затраты труда.

В комплексную бригаду должны входить слесари по ремонту промышленного оборудования, слесари по ремонту приспособлений и электрики. Они пока работают в разных службах и ремонтируют каждый свое, по очереди. Слесари службы механика закончили ремонтировать станок, приходят те, что по приспособлениям. Ушли они — являются электрики. Иногда интервалы между уходом одних и приходом других составляют целые дни. А комплексная бригада одновременно принялась бы за ремонт всех узлов.

Наш отдел провел некоторые исследования и пришел к выводу, что комплексные бригады на заводе создать можно. На первых порах даже существующее разделение служб этому не помешает. Но на свет появляется другая проблема: кто будет руководить комплексной бригадой? Ведь человек, возглавляющий такую бригаду, должен хорошо знать промышленное и энергетическое оборудование, устройство большинства приспособлений. Таким руководителем может быть хорошо подготовленный специалист. А где взять специалистов-универсалов? Следовательно, создание комплексных ремонтных бригад выдвигает задачу подготовки таких специалистов в профессионально-технических училищах. Новое постановление партии и правительства по вопросу подготовки рабочих кадров дает для этого благоприятные возможности.

Но предположим, что у нас есть человек, способный возглавить комплексную бригаду. Безусловно, он наравне со всеми членами бригады будет работать. Но ему нужна и доплата за бригадирство. Ведь обязанности руководителя требуют от человека дополнительного времени, усилий. Однако доплачивать завод ему не может. Вот уже многие годы администрация завода просит «Главтракторопром» разрешить доплату бригадирам за руководство. Но разрешения все нет и нет.

Пока еще нет четкого представления и о том, кого и за что нужно премировать. Как показывает анализ, ремонтники ежемесячно получают вознаграждение за выполнение планово-предупредительных ремонтов (ППР). А простои оборудования в цехах между тем велики. Почему?

Суть в том, что сокращение человеко-дней, затрачиваемых на выполнение планов ППР, исчисляется как разница между плановым количеством выходов и фактическим. Таким образом, чтобы получить премию, есть смысл содержать меньшее количество слесарей, чем предусмотрено планом. Недостаток же слесарей-ремонтников пагубно сказывается на профилактическом осмотре оборудования, на выполнении плана малого ремонта и его качестве. Ведь есть нормативы нагрузки на каждого слесаря, и против этого не может быть никаких возражений. Нельзя стимулировать сокращение числа слесарей. Кажущаяся экономия фонда зарплаты на деле оборачивается против предприятия. Нормативы обслуживания оборудования разработаны на научной основе, и нарушать их нельзя.

Не соответствуют действительности и отчетные данные простоев оборудования, создается видимость благополучия в содержании и обслуживании станочного парка. Так, в феврале этого года в официальном отчете шестого механического цеха значилось: простои составили 323 часа. А в книге регистрации простоев оборудования (иначе, книга дежурных слесарей) записано, что оборудование простояло 904 часа. Неверно было бы думать, что в расхождении этих данных есть злая воля руководства цеха. Таков, к сожалению, существующий порядок. Система ППР не предусматривает внеплановых ремонтов оборудования, т. е. аварий. При хорошем обслуживании станочного парка аварий быть не должно. Но на практике как раз из-за аварий и случается больше всего простоев. Однако поскольку аварии не планируются, то и отчетность по ним не требуется. Аварии аварриями, а премии ремонтникам — само собой.

По чьей вине происходят аварии? В большинстве своем из-за неправильной эксплуатации. Оборудование же обслуживают станочники и наладчики. Очевидно, не будет ошибки, если данную категорию работников премировать за безаварийную работу оборудования. Большое количество аварий мешает проведению профилактических работ и малого ремонта, что, в конечном итоге, снова ведет к увеличению аварий. Слесари и электрики обязаны инструктировать станочников и наладчиков, как правильно эксплуатировать оборудование. Они должны также следить, как станочник ухаживает за станком. На практике же это почти не делается.

Настало время пересмотреть и структуру организации ремонтных служб. Сейчас в отделе механика нет разделения труда слесарей. Сегодня слесарь принимает участие в капитальном ремонте станка, завтра он идет дежурным слесарем. А на наш взгляд, принимая человека на работу, ему должны сказать определенно: «Ты будешь дежурным слесарем» или «Ты пойдешь в бригаду по капитальному ремонту оборудования». Зачем это нужно? Для специализации, для повышения квалификации рабочего. Чтобы не дергать человека.

И вот еще для чего важно разделение труда рабочих ремонтных служб. В промышленности в настоящее время широко используется система ППР, которая дает четкие нормативы времени на любой вид ремонта оборудования. А поэтому было бы лучше перевести слесарей-ремонтников на сдельную оплату труда. При такой оплате комплексные бригады ремонтников смогли бы полнее использовать резервы, более предметно стали бы представляться такие экономические понятия, как сокращение сроков ремонта оборудования, повышение производительности труда.

В то же время дежурные слесари, зная свои определенные обязанности, смогли бы работать производительнее. Повременно-премиальная же система в оплате труда ремонтников учитывает лишь разницу в тарификационных разрядах слесарей и электриков и не учитывает разницу выполняемых работ. Слесари-ремонтники, имеющие 4—5 тарификационные разряды, выполняют, как правило, и работы 1—2—3 разрядов, что не способствует эффективному использованию квалифицированных кадров. Вот и получается, что тяга к повышению тарификационного разряда у рабочих есть, а тяги к повышению своих деловых качеств, к выполнению сложных производственных задач нет.

Неупорядоченность организации труда, отсутствие рабочих мест у слесарей-ремонтников и электриков порождает в ремонтных службах большую текучесть кадров. А квалифицированного ремонтника за месяц не подготовишь: для этого нужны годы. Стало быть, все эти наслоения и неурядицы надо как-то ликвидировать. Иначе трудно обеспечить, чтобы оборудование в цехах всегда имело высокую техническую готовность, велась систематическая работа по его модернизации. Необходимо также более серьезно заниматься вопросом подготовки кадров ремонтников и электриков по линии системы профтехобразования. Служба «докторов» заводского оборудования не может обходиться случайными, малоквалифицированными рабочими.

В. БАРЫШНИКОВ,
и. о. начальника бюро НОТ Алтайского тракторного завода.

НА ПЕРМСКОМ заводе «Камкабель» при изготовлении высоковольтных кабелей разработана технология замены дорогостоящей оболочки из свинца алюминием. Это позволит предприятиям только в нынешнем году сэкономить более 19 миллионов рублей государственных средств.

На снимке: на участке высоковольтных кабелей с алюминиевым покрытием.

Фото Е. Загуляева.

ПО СТРАНЕ СОВЕТОВ

КОМИ АССР. Пришла весна и на север. Освободились ото льда реки Сысола и Вычегда. Начался сплав леса, заготовленного зимой.

На снимке: лес, подготовленный к отправке сплавщиками Максаковской сплавной конторы.

Фото С. Губского.

Фотохроника ТАСС.

СЕЯНЫЕ ТРАВЫ В СТЕПИ

В борьбе с ветровой эрозией в районах Кулундинской степи очень важно залужить земли однолетними и многолетними травами. Их развитая корневая система надежно предохраняет верхний слой почвы от выдувания. Кроме того, травы, как известно, великолепный корм для скота.

Из злаковых многолетних трав для этих целей наиболее пригодны житняк Славгородский-51 и костер безостый Омский-1585. Из сортов люцерны — синегибридная Славгородская-97, Омская-8899 и желтогибридная Краснокутская-4009. Немаловажное значение имеет эспарцет песчаный. Испытания показали, что они легко приспосабливаются к местным условиям, удовлетворительно переносят засуху, хорошо отрастают после укосов.

На Кулундинской опытной станции длительное время изучалась агротехника возделывания многолетних и однолетних трав. Посевы, в основном, проводились на сено. Урожай его составил на опытных делянках — 11,9 центнера, в производственных условиях — 9,9 центнера с гектара.

Результаты испытаний однолетних трав показали: суданка, могар, сорго, чумиза в благоприятные по погодным условиям годы давали по 20—30 центнеров сена с гектара и по 1,4—3,5 центнера семян.

Для залужения земель, подверженных ветровой эрозии, и создания культурных сенокосов и пастбищ многолетние бобовые и злаковые травы лучше сеять в виде травосмесей, к примеру: люцерна + эспарцет + костер. Такой набор трав и при длительном пользовании сохраняет в своем составе бобовые, повышающие качество корма. После выпадения люцерны остается эспарцет.

В парных бобово-злаковых травосмесях применяются следующие нормы высева (в килограммах на гектар): люцерна синяя и синегибридная — 7, люцерна желтая и желтогибридная—6, эспарцет песчаный — 35, житняк —8, костер безостый — 13, пырей бескорневищный — 11. При посеве в чистом виде норма высева увеличивается в два раза. Многолетние травы лучше сеять под покров могара, проса или овса в половинной норме. Норма высева могара 8—10 килограммов, проса—12—14, овса — 60 килограммов на гектар.

Лучшие сроки сева всех видов многолетних трав ранневесенние, как только можно приступить к полевым работам, или летние — в июле, чтобы получить всходы за счет летних осадков. Глубина заделки семян люцерны, житняка, костра безостого — 2—3, эспарцета — 3—4 см. И обязательно во влажную почву.

Сеют травы обычными зерновыми сеялками, на сено — сплошным, а на семена — широкорядным способом с междурядьями 60 см. Чтобы не рыхлить лишний раз почву, многолетние травы можно сеять по плоскорезной зяби, предварительно проведя закрытие влаги дисковым лущильником с одновременным прикатыванием кольчатыми катками. Цель прикатывания — обеспечить оптимальную глубину заделки семян.

При высеве небольших норм мелкосемянных бобовых трав в чистом виде к семенам подмешивают древесные опилки, которые перед этим просевают и высушивают. Если многолетние травы высеваются под покров, применяется совместный сев просовидных и подсеваемых культур. Семена люцерны тяжелее злаковых, поэтому при посеве необходимо время от времени перемешивать смесь в ящике деревянными лопаточками. Семена эспарцета высеваются отдельно.

В хозяйствах, где имеются многолетние травы второго, третьего года пользования, весной необходимо их пробороновить поперек рядков и произвести подкормку минеральными удобрениями из расчета 1,5 центнера суперфосфата и 1,5 аммиачной селитры на гектар.

Уборку на сено производят: люцерны — в период полной бутонизации, эспарцета — в начале цветения, житняка — как только он выколосится, костра безостого — при выбрасывании метелок, пырея — в период колошения. Бобово-злаковые смеси убирают, когда наступает спелость у преобладающего в травостое компонента. Однолетние травы косят при выметывании метелок. При запоздании с уборкой количество питательных веществ в травах резко падает.

В хозяйствах, где травы уже посеяны, можно выделить из лучших участков необходимые площади семенников. Время уборки приурочивается к созреванию семян той культуры, которой в травостое больше. Лучшие семена получают с посевов первого и второго года пользования. При закладке новых семенных участков следует использовать чистые от сорняков земли.

Под люцерну и эспарцет лучше подойдут низменные участки и поля, расположенные около лесополос и естественных насаждений с подветренной стороны. Бобовые травы нередко подвергаются нападению вредителя, грибным болезням, поэтому размещать их нужно не ближе километра от посевов прошлых лет. Семенные участки засевают по безотвальной зяби. Сроки сева те же, что и на общих массивах.

Т. ИСАИЧЕНКОВА,
Л. АГЕЕНКО,
старшие научные сотрудники Кулундинской сельскохозяйственной опытной станции.

ПРОТИВ ЭРОЗИИ — КОМПЛЕКС МЕР

С разных меридианов

ПЕРЕСТРЕЛКА В ЗОНЕ СУЭЦКОГО КАНАЛА

КАИР, 15 мая, (ТАСС). После двухчасового перерыва вчера в 15.30 по местному времени возобновилась перестрелка между египетскими и израильскими войсками в зоне Суэцкого канала. Как заявил представитель вооруженных сил ОАР, перестрелка происходила в районе населенных пунктов Эль-Балах, Эль-Кантара, Эль-Кап и Эт-Тина и продолжалась в течение четырех часов.

Газеты сообщают также, что министр иностранных дел ОАР Махмуд Риад поручил постоянному представителю ОАР в ООН Эль-Куни направить ноту на имя председателя Совета Безопасности по поводу израильской провокации в зоне Суэцкого канала утром 14 мая, когда израильтяне пытались пересечь на лодках Суэцкий канал, а затем подвергли обстрелу город Порт-Саид.

ПРИГОВОРЫ ГВИНЕЙСКОГО ТРИБУНАЛА

КОНАКРИ. Чрезвычайный пленум Национального Совета Революции (высший орган демократической партии Гвинеи между съездами), преобразовавший себя в революционный трибунал, вынес приговоры группе высокопоставленных гвинейских чиновников и офицеров, замешанных в организации антиправительственного заговора. К смертной казни приговорены 13 человек. Девять человек приговорены к пожизненному тюремному заключению.

(ТАСС).

«ЛЕНИНСКИЙ ГОД» В ПОЛЬШЕ

ВАРШАВА, 15 мая. (ТАСС). К столетию со дня рождения В. И. Ленина в Польской Народной Республике проводится «Ленинский год». По всей стране открываются курсы знаний о Советском Союзе. Граждане Народной Польши, которые примут в них участие, ближе познакомятся с жизнью братской страны, с ее народом, впервые в мире воплотившим в жизнь великие ленинские идеи.

В течение года, ежемесячно в Варшавском клубе Общества польско-советской дружбы, а также в Доме советской культуры и музее В. И. Ленина будут читаться лекции, посвященные жизни и деятельности великого вождя Октябрьской революции. Они также будут сопровождаться монтажами и показами кинофильмов.

ЗАЯВЛЕНИЕ ПОЛИТБЮРО ФКП

ПАРИЖ, 15 мая. (ТАСС). Газета «Юманите» опубликовала сегодня заявление Политбюро Французской коммунистической партии о политическом положении в стране накануне президентских выборов.

В заявлении отмечается, что правящая партия потерпела тяжелое поражение в результате референдума, состоявшегося 27 апреля, и что в настоящее время крупная буржуазия пытается добиться избрания на пост президента своего ставленника, который проводил бы политику в ее интересах.

В заявлении подчеркивается, что трудящиеся и все демократы сурово осуждают решение социалистической партии, которая отказалась от какой бы то ни было дискуссии о единой правительственной программе и выставила своего кандидата без договоренности с другими левыми партиями.

Политбюро ФКП призывает все партийные организации и всех членов партии развернуть разъяснительную кампанию в целях сплочения вокруг кандидатуры Жака Дюкло всех, кто выступает за единство и за изменения в пользу демократии и социализма.

НЕБЛАГОВИДНАЯ МИССИЯ

НЬЮ-ЙОРК, 16 мая. Корреспондент ТАСС Ю. Романов передает:

Поездка представителя Вашингтона Нельсона Рокфеллера по Центральной Америке проходит в такой обстановке, что ему приходится скрываться за кордоном полицейских и солдат. Заранее разработанные «меры безопасности», как выяснилось, оказались не напрасными. Рокфеллера встречают демонстрации протеста, антиамериканские лозунги, требования убираться вон.

Антиамериканские выступления приняли особенно бурный характер в столице Гондураса гор. Тегусмгальпа. На улицы вышли сотни людей, чтобы протестовать против приезда Рокфеллера. Полиция открыла огонь по демонстрантам, убив 19-летнего студента Карлоса Суньигу.

Рокфеллер в каждой стране заявляет, что он приехал, чтобы выслушать замечания в адрес политики Вашингтона в Латинской Америке, которые будут учтены при разработке курса новой американской администрации в западном полушарии. Однако эти красивые общие фразы никого не обманывают. Все понимают, что Рокфеллер — представитель монополий США.

Недоверие к миссии Рокфеллера широко высказывается и в центральноамериканской печати. Газеты Гватемалы и Сальвадора назвали ее «потерей времени». В Гондурасе, как сообщают информационные агентства, Рокфеллеру был вручен документ, в котором выражается озабоченность тем, что США произвольно устанавливают цены на кофе, сахар, хлопок и мясо — основные статьи центральноамериканского экспорта.

УРОЖАЙ ОВОЩЕВОДОВ

В нынешнем году рабочие Бийского теплично-парникового совхоза решили поставить в городскую торговую сеть не менее трех тысяч ста центнеров ранних овощей, в том числе восемьсот центнеров огурцов, триста центнеров помидоров, столько же зеленого лука и другие овощи.

Обязательства овощеводы подкрепляют делом. Уже продано около двухсот пятидесяти центнеров овощей (в основном огурцов и лука).

В эти дни созревание овощей проходит особенно интенсивно. Только огурцов собирают с тепличных площадей до полутора тонн ежедневно.

Наилучших результатов в выращивании и сборе ранних овощей добиваются Валентина Паршина, Людмила Ильиных, Таисья Цветкова и Тамара Тимохина.

М. КОЛЫШКИН.

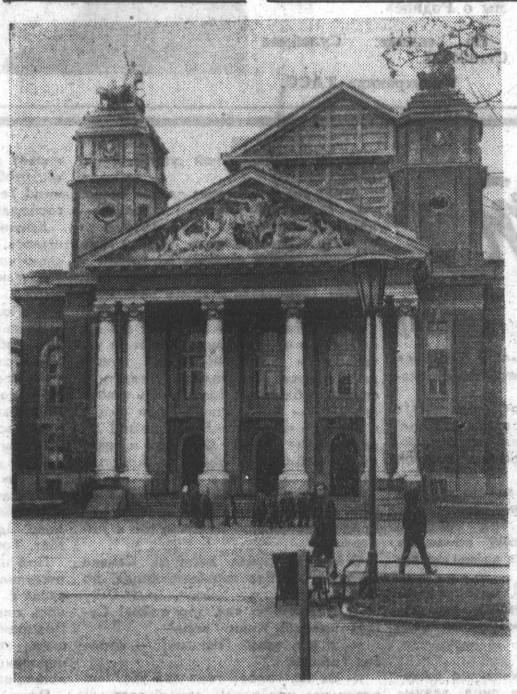

София. Народный театр имени Ивана Вазова, рассчитанный на 1150 мест. Фото В. Янкова. Фотохроника ТАСС.

ВЫСТУПЛЕНИЕ НИКСОНА

ВАШИНГТОН. (ТАСС). Президент США Р. Никсон, выступая 14 мая по телевидению со специальной речью, посвященной Вьетнаму, признал, что «война во Вьетнаме является самой трудной и неотложной проблемой для правительства» и что окончания этой войны добивается американский народ. Он сообщил, что во Вьетнаме сейчас находится более полумиллиона американских солдат и что там погибло 35 тысяч американцев.

Однако все последующее выступление президента свелось к оправданию агрессии, к попытке поставить на одну доску и агрессора и его жертву.

Стремясь представить свое выступление как «новую инициативу», Никсон заявил, что США готовы обсуждать любую программу ДРВ или Национального фронта освобождения Южного Вьетнама, но «при условии, если она будет приведена в соответствие с... позицией США.

А позиция эта, как свидетельствует выступление президента, по сути дела, направлена на укрепление сайгонского режима, на «реорганизацию и подготовку южновьетнамской армии», чтобы со временем она смогла «занять некоторые фронты», удерживаемые ныне американцами.

ЗА СЧЕТ НАРОДА

НЬЮ-ЙОРК, 16 мая. Корр. ТАСС О. Аничкин передает:

«Организация граждан за разумный мир» потребовала значительного сокращения военного бюджета, прекращения гонки вооружений и войны во Вьетнаме.

Выступая на пресс-конференции в Нью-Йорке, один из руководителей этой организации профессор Сеймур Мелмэн заявил, что расходы Пентагона достигли самого высокого уровня со времени второй мировой войны, в результате чего наносится удар по экономике страны, по благосостоянию американского народа. Война во Вьетнаме, подчеркнул профессор Мелмэн, — это «военная, политическая и моральная катастрофа».

35 миллионов американцев до сих пор живут в лишениях и не пользуются достижениями общества XX века, отметил он.

Председатель «Организации граждан за разумный мир» профессор Гарвардского унизерситета Стюарт Хьюз выступил против создания системы противоракетной обороны «Сейфгард».

Профессор Хьюз сообщил корреспондентам, что «Организация граждан за разумный мир» направила сенатской комиссии по делам вооруженных сил меморандум, в котором содержится требования о прекращении войны во Вьетнаме и гонки вооружений.

Все средства, полученные от прекращения гонки вооружений, отмечается в меморандуме, должны быть направлены на сокращение налогов и улучшение благосостояния народа.

Представители «Организации граждан за разумный мир» сообщили, что председатель сенатской комиссии по делам вооруженных сил, сенатор Стенисс отказался провести слушание по поводу предложений и требований, представленных этой организацией сторонников мира.

ПО СТРАНИЦАМ МЕСТНЫХ ГАЗЕТ

ДЛЯ ТЕХ, КТО НА СЕВЕ

По-ударному встретили начало полевых работ хлеборобы колхозов и совхозов Романовского района. Не остались в стороне от борьбы за хлеб и работники районного Дома культуры. Агитбригада подготовила для земледельцев большую программу. А группы по бытовому и медицинскому обслуживанию тоже готовы к выезду в поле.

«РАССВЕТ».
Романовский район.

НА ВЕЧНОЕ ХРАНЕНИЕ

Коллективу школы имени М. Горького на вечное хранение передан орден Ленина, принадлежавший отцу секретаря парторганизации этой школы В. С. Горшковой — педагогу С. М. Бессонову. Орден будет храниться в Ленинском музее.

«К НОВЫМ РУБЕЖАМ».
Локтевский район.

ГОСТИ СТОЛИЦЫ

Из Москвы возвратились женщины-механизаторы Павловского района, инициаторы движения за освоение сельскохозяйственной техники на Алтае.

Трактористок Н. Алексинцеву, В. Бадло, Г. Воропаеву, Н. Добрычеву, Н. Дворядкину, А. Кольб, М. Матц, А. Попову, Г. Пушкареву, Ш. Фризен принял, первый секретарь ЦК ВЛКСМ Е. М. Тяжельников. После беседы Е. М. Тяжельников поздравил механизаторов с ценным почином и вручил каждой именные золотые часы «Чародейка».

Алтайские гости побывали также в Мавзолее Ленина и в Большом театре на балете «Лебединое озеро».

«НОВАЯ ЖИЗНЬ».
Павловский район.

ИСТОРИЯ РОДНОГО СОВХОЗА

Интересный материал удалось собрать учителю Дружбинской средней школы В. Ф. Шевердину об истории родного совхоза.

Совхоз «Дружба» был создан в 1929 году. Тогда в хозяйстве работало десяток маломощных тракторов, валовый сбор зерна составлял 3.700 тонн.

Сейчас в совхозе около 100 тракторов. В 1968 году с площади вдвое меньше, чем в 1929 году, получено 15.400 тонн зерна. На месте прежних бараков выросли двухэтажные дома со всеми коммунальными удобствами.

Свой труд Виталий Федорович посвятил 40-летнему юбилею совхоза, который будет отмечаться в июле этого года.

«МАЯК ТРУДА».
Алейский район.

РАБОЧИЙ ОТВЕТ «ДЖЕНТЛЬМЕНАМ»

Умение всегда сдерживать свой гнев является одним из главных достоинств для человека, желающего прослыть истинным британцем. Но не нужно думать, что мы, англичане, никогда не сердимся и не приходим в ярость. Нет, мы такие же, как и все люди, во всяком случае в повседневной жизни. Другое дело — политика. Тут вступают в действие самые разнообразные и многочисленные факторы. Одним из них является принцип «подождем — увидим», другим — «ну, неужели мы не можем решить эту проблему, чтобы всем было хорошо», третьим — «джентльмены, давайте будем разумными!».

Эти простые с виду, но весьма хитроумные в своей сущности принципы оказывали влияние на политическую жизнь Великобритании в течение многих и многих лет. Однако использовались они, особенно два последних, в основном правящим классом, чтобы отвлечь рабочих от участия в забастовках, и никогда не являлись на деле проявлением подлинного политического реализма.

Сильные мира сего в Великобритании всегда призывали рабочих быть «истинными джентльменами», но сами в то же время были весьма далеки от поступков, которые считаются «джентльменскими». Они управляли и до сих пор управляют Англией, используя самые подлые и грязные методы как в политике, так и в морали.

Вот почему, принимая во внимание все то, что я сказал раньше, мне особенно приятно видеть сегодня английского трудящегося гневным, отказывающимся быть «джентльменом» в том значении этого слова, как его понимают правящие классы. Чтобы привести нашего рабочего в такое состояние, нужно было сделать немало, кстати в свое время эту черту англичан отмечал Владимир Ильич Ленин. Да и сами пролетарии считают себя достаточно терпеливыми. Но продажа интересов рабочего класса лейбористским правительством осуществляется с таким бесстыдством и лицемерием, что даже самые спокойные среди моих соотечественников больше не хотят молчать.

Мне было очень приятно стоять на Грейт Рассел-стрит около здания Британского конгресса тред-юнионов, мимо которого 1 Мая шли колонны демонстрантов — десять тысяч «сердитых» людей; они несли знамена своих профсоюзов и выкрикивали далеко не мирные лозунги.

Гнев демонстрантов возрастал по мере того, как они убеждались, что в здании БКТ не видно никаких признаков жизни. Конечно, Первое мая — официальный выходной день для профсоюзных деятелей. Но трудящиеся справедливо считали, что именно в Международный день солидарности трудящихся их профсоюзные лидеры не имели права не участвовать в манифестациях протеста против антирабочего и антипрофсоюзного законодательства, подготовленного кабинетом Вильсона.

Протестуя против новых драконовских мер, четверть миллиона людей по всей Англии прекратили работу. И поскольку это была чисто политическая забастовка, никакое правительство, в том числе и лейбористское, не смогло бы просто игнорировать ее. Уже на следующий день после забастовки независимые газеты начали толковать об отставке Вильсона, как о чем-то само собой разумеющемся.

Забастовка прошла по докам, автомобильным заводам, стройкам и многим другим большим и малым предприятиям.

Первого мая в Лондоне не вышла ни одна газета. Во всех более или менее значительных городах состоялись демонстрации, и все они были направлены против предложенного лейбористами антирабочего законодательства. Лейбористские лидеры, в том числе и Барбара Касл, старались принизить значение этой забастовки, называя ее «хаотической» и «бесцельной». Но госпожа Касл выглядела довольно смешно, ибо каждому было ясно, что она представляет отнюдь не борцов за дело трудящихся, а жалкую кучку лейбористских политиков, фактически проводящих линию тори.

Госпожа Касл пыталась защищать антирабочее законодательство лейбористского кабинета примерно так же и с тем же успехом, какого добился бы человек, решивший доказать нормальным людям, что самое лучшее место для проведения загородного пикника — логово тигра. «Тигры не тронут вас, если вы объясните им, что просто пришли к ним в гости и не покушаетесь на их собственность, — пыталась втолковать она рабочим. — Во всяком случае, мы, лидеры лейбористской партии, считаем так. Смотрите, мы пытаемся урезонивать «тигров» бизнеса теми же аргументами, что и вас».

Но вся беда в том, что госпожа Касл не знает образа мыслей рабочих, а сама мыслит так же, как те самые «тигры», среди которых она так долго живет.

И одной из важнейших целей майских демонстраций было показать госпоже Касл и господину Вильсону, что они должны сажать в клетку не рабочих, а бизнесменов-тигров и что идея провести пикник в логове тигра не очень-то привлекательна для трудящихся. Движение рабочих за спасение профсоюзов от перспективы быть проглоченными индустриальными «тиграми» только началось. Пятого июня должен состояться чрезвычайный конгресс БКТ, и уже сейчас многие считают, что в тот день тоже необходимо будет провести забастовку. Правда, немалые трудности возникают из-за того, что некоторые лидеры Британского конгресса тред-юнионов являются сторонниками политической линии Вильсона. И, конечно, они без большого энтузиазма относятся к перспективе бороться на стороне рабочих против нового законодательства. Но и защищать его в нынешних условиях им будет не так-то легко.

Лейбористское руководство заявило, что если его антирабочее законодательство по каким-либо причинам будет провалено (а это возможно только в том случае, если против будут голосовать парламентарии-лейбористы), нынешнее правительство уйдет в отставку, и будут назначены всеобщие выборы. Но это тоже не большая радость, потому что в создавшихся сейчас условиях консерваторы могут легко победить, так как масса трудящихся глубоко разочаровалась в лейбористской партии. Организовывая кампанию в защиту профсоюзов, рабочие Великобритании очередной раз выступают в защиту своих собственных интересов. Слишком долго у власти в лейбористском кабинете стоят люди, думающие только о собственных корыстных интересах. Слишком долго слово «социализм» извращали всевозможными фальшивыми и «толкованиями» люди, ничего общего с социализмом не имеющие. И, пожалуй, рабочий класс слишком долго хранил молчание.

Но с Первого мая 1969 года положение начало меняться. И красные флаги, гордо реявшие в руках участников демонстраций перед глазами их растерявшихся политических лидеров, явились вестниками новой эпохи в борьбе английских трудящихся за свои права.

Джеймс ОЛДРИДЖ,
английский писатель.

(АПН).

Лондон.

ДЕЙСТВИЯ АРАБСКИХ ПАРТИЗАН

БЕЙРУТ, 15 мая. (ТАСС). Арабские патриоты ведут активную борьбу против израильских оккупантов. Группа партизан из организации «Аль-Асифа», действующей на оккупированной Израилем территории, совершила в ночь на 13 мая нападение на израильский наблюдательный пост в местечке Умм Садра, подавив огневую позицию противника, сообщается в опубликованном здесь коммюнике объединенного палестинского командования. Израильтяне понесли значительные потери в живой силе и технике. На минах, заложенных партизанами на ведущей к этому посту дороге, подорвались две израильские военные автомашины с находившимися там солдатами.

ЧРЕЗВЫЧАЙНОЕ ПОЛОЖЕНИЕ В МАЛАЙЗИИ

ЛОНДОН. Премьер-министр Малайзии Абдул Рахман, выступая 15 мая по радио и телевидению, объявил о введении в стране чрезвычайного положения. Об этом сообщило агентство Рейтер из Куала-Лумпура.

(ТАСС).

ПЛЕНУМ ЦК КОМПАРТИИ ВЕНЕСУЭЛЫ

КАРАКАС, 16 мая. (ТАСС). Здесь закончился 13-й пленум Центрального Комитета Коммунистической партии Венесуэлы. Среди резолюций, принятых на пленуме, — обращение к народу с призывом бороться за демократические свободы и конституционные права, за расширение антиимпериалистических действий и в защиту суверенитета и независимости страны, за формирование революционного и социалистического сознания.

НУЖЕН ХОЗЯИН

Каждый год в Барнауле тратятся большие средства на озеленение, и немалая часть их расходуется зря. К сожалению, нередко у нас саженцы и даже большие деревья губят.

На территории завода геофизики росли чудесные тополя, но их так «подрезали», что остались одни столбы. Столь же варварски обрезаны деревья по Ленинскому проспекту от завода Геофизики до улицы Северо-Западной.

Таких примеров можно привести немало. Выходит, нет в Барнауле должной заботы о зеленом хозяйстве. Нужно, чтобы кто-то конкретно отвечал за каждое дерево и на улицах и на заводских территориях. А виновников гибели деревьев следует наказывать.

И. ДЕДУШЕВ,
слесарь промышленного железнодорожного транспорта.

Острым пером

НОВЫЙ ЧЕЛОВЕК

— Здравствуй, Вера!

— Здравствуй, Нина! Что-нибудь случилось?

— Беда! К нам едет новая лаборантка!

— Ну и пусть едет.

— Значит, кого-нибудь сократят... Она ведь с образованием. А мы?

— Не беспокойся. В прошлом году тоже приезжала, а что, долго она работала?

— Тебе хорошо так говорить. Ты уже давно работаешь, а я первый год, да и образование у меня семь классов...

— У меня, Нина, всего четыре класса, а я года два даже заведующей работала. Жаль только, директора потом сняли, а то бы до сих пор возглавляла...

Прошло несколько месяцев. Подруги встретились снова.

— Здравствуй, Вера!

— Здравствуй, Нина! Что ты веселая такая?

— Ура! Уехала лаборантка. Она с двумя детьми, а квартир у нас нет!

— Новый дом же построили?!

— Туда перейдет наш главный инженер.

— Но у него же свой дом!

— Дом он продал и переходит в новый, заготзерновский.

* * *

Ежегодно Бийский механико-технологический техникум выпускает более ста специалистов, а на хлебоприемных пунктах Алтайского края работают в основном практики. И почему специалисты не держатся?..

С. АНДРЕЕВА,
лаборантка.

с. Тюменцево.

ОБЕЩАНИЯ, ОБЕЩАНИЯ...

В нашем общежитии № 5 комбината химических волокон живут без малого 500 человек. Половина — учащиеся вечерних школ, техникумов, вузов. Заниматься студентам и учащимся негде. В огромном здании нет ни одной учебной комнаты.

Правда, в общежитии есть два пустых помещения, которые при желании можно оборудовать под учебные комнаты. Однако руководители ЖКО отделываются только обещаниями.

Н. ХАНЕВСКАЯ.

г. Барнаул.

ПИСЬМА НА ОДНУ ТЕМУ

ЕСЛИ КАЖДЫЙ...

Десять лет тому назад я предложил в нашем дворе, между улицей Свердлова и проспектом Ленина, устроить цветник несколько необычного типа — засадить его почти исключительно многолетними растениями. Предложение было принято. Жители и особенно дети выходили поработать во дворе. Вскоре у нас зацвели первые розы, пионы, декоративные кустики и другие растения.

Но уже на следующий год пришлось отставить цветник от строителей и связистов. Им обязательно надо было проложить через него кабели. Можно было без всякого ущерба для дела отступить на один метр от цветника, но этого не сделали, и в результате — загублены замечательные по величине и раскраске розы.

Цветоводы однако не опустили рук. Через четыре года люди издалека приходили любоваться на чудесные розы, пионы, яркие восточные маки. Но беда опять поджидала нас. Среди зимы лопнули трубы с горячей водой, погибли многие растения. Пришлось еще три года восстанавливать цветник.

В прошлое лето цветение началось ранней весной и закончилось поздней осенью. Картина была поистине волшебная. На небольшой, менее сотки площади собрано более 35 видов многолетников — цветов и цветущих кустарников.

Третий год я делюсь луковицами тюльпанов, корневищами флоксов и пионов не только с садоводами Барнаула. Мои цветы попали во Львов, Орел, Пулково.

Но вдруг появились варвары, иначе их не назовешь. Пришлось отказаться от гладиолусов и георгинов.

Я верю: наступит время когда никто не будет обламывать ветви деревьев и обрывать цветы. Обилие зелени и цветов будет создавать людям чудесное настроение, которое благотворно отразится и на наших взаимоотношениях, и на производительности труда. Оно сыграет большую роль в воспитании детей и подростков, разовьет любовь к прекрасному.

Но все это не придет само собой. Об этом надо позаботиться. Общий план озеленения города и устройства цветников, насколько мне известно, есть. Хорошо бы этот общий план разбить по микрорайонам и домоуправлениям. Домоуправления, в свою очередь, дали бы план на каждый двор, каждый дом и, очень желательно, на каждую квартиру. Одновременно при домоуправлениях не мешает организовать из жильцов группы по охране зеленых насаждений.

Все эти меры, безусловно, помогут лучше вести озеленение и сохранить зелень и цветы.

И еще одно пожелание: пусть те, кто руководит строительством домов и землянными работами, внушат своим людям и особенно прорабам, что уважать труд надо не только свой, но и чужой. И что унизительно и недостойно человека — губить красоту.

Н. РАЕВСКИЙ.

г. Барнаул.

ПОЧТОВЫЙ ЯЩИК «АЛТАЙСКОЙ ПРАВДЫ»

«...Наше село М.-Бащелак разделяет речка. Когда-то через нее был мост. Весенний паводок его разрушил. Был сделан временный, кое-как.

Настоящий, постоянный местные руководители все обещают построить. Время тянется, жители села потеряли всякую надежду увидеть новый мост...».

Из письма В. Мельникова и И. Сахарова и др. (письмо подписали семь человек).

ЧАРЫШСКИЙ РАЙОН.

Письмо жителей села рассматривалось на заседании исполкома Мало-Бащелакского сельского Совета.

Как информирует газету председатель Чарышского райисполкома т. **Трубников**, решен вопрос о строительстве подвесного пешеходного моста.

Начато также сооружение нового моста, которое планируется окончить летом нынешнего года. На строительство совхозом «Сваловский» выделены средства.

* * *

«...Коллектив производственно-рекламного комбината крайпотребсоюза выполняет рекламные работы по художественному оформлению торговых предприятий системы крайпотребсоюза во всех районах края.

Но работы эти задерживаются, т. к. вся документация несвоевременно утверждается как директором комбината, так и художественным советом...».

Из письма сотрудников комбината Дячука, Стенина, Манулика и других (письмо подписали 17 человек).

г. БАРНАУЛ.

Заместитель председателя правления крайпотребсоюза т. **Чертовских** сообщил редакции, что действительно по вине директора комбината Семенова часто задерживалось представление художественному совету материалов на рассмотрение. Нарушались сроки составления и проверки смет, из-за чего несвоевременно выплачивалась художникам заработная плата.

В настоящее время т. Семенов от должности директора освобожден. Принимаются меры по упорядочению оформления всей документации.

* * *

«...Плохо заботятся об общественном скоте руководители Б.-Ключевского отделения совхоза «Майский». Случается, что из-за несвоевременного подвоза кормов скот содержится впроголодь».

Из письма З. Ковальской, рабочей совхоза.

ПЕРВОМАЙСКИЙ РАЙОН.

По просьбе редакции письмо проверяли работники Первомайского РК КПСС. Секретарь РК КПСС т. **Аверин** ставит газету в известность, что за плохую организацию кормления и содержания крупного рогатого скота бюро райкома партии строго наказало директора совхоза т. Савинина и главного зоотехника т. Восковых.

Парторганизацией совхоза строгий выговор объявлен управляющему отделением т. Дедову. Он освобожден от занимаемой должности.

Взыскиваются деньги с агронома отделения т. Сопова и бригадира т. Еремина за самовольно вывезенное совхозное сено для личного скота.

Администрация хозяйства приняла меры по улучшению организации труда на животноводческих фермах.

Литературная страница

НОВЫЕ СТИХИ

Приамурье

Зарею небо ранено.
Туман рассветный густ,
Здесь Родины окраина:
Ее последний куст,
Ее трава последняя,
Последняя вода.
Земля ее наследная
От века — навсегда.

С заводами и пашнями —
Куда ни посмотри,
С ее Амуром-батюшкой,
С рекою Уссури.

Земля ее наследная —
Становий русских дым,
И никому на свете мы
Ее не отдадим.

Г. ВОЛОДИН.

г. Новоалтайск.

СТОЛЕТИЕ НАРОДНОГО ПОЭТА

Вчера исполнилось 100 лет со дня рождения Сулеймана Стальского, лезгинского ашуга, народного поэта Дагестана. В дореволюционном его творчестве преобладали стихи о жизни горцев-бедняков. После 1917 года С. Стальский своими произведениями вдохновлял народ на борьбу за победу Советской власти в Дагестане, был певцом социалистического строительства, колхозного строя, дружбы народов СССР.

Большинство произведений поэта переведены на многие языки народов Советского Союза и стран социализма. В числе лучших творений советской поэзии являются стихотворения С. Стальского «России», «Наша власть», «Урожай», «Времена года», поэма «Думы о Родине».

На снимке: Сулейман Стальский.

Фотохроника ТАСС.

ПАМЯТНОЕ СЛОВО

Я стихи писать
не буду
Из-за всякой
ерунды.
Я. Смеляков.

За латынь
раньше били
безбожно,
Драли за уши,
рвали вихры.
Очумев
от зубрежки
долбежной,
Костерили латынь
школяры.
Прозапас
на уроке невнятном
Мокли розги
в лохани с водой...
И герундий,
глагол непонятный,
Кто-то метко
назвал ерундой.
Век минул,
а то слово осталось.
И бывает,
что я иногда,
По дорожным ухабам
мотаясь,
Про покой говорю:
— Ерунда!
Ерунда,
что не в мягкой
кровати
Сплю в пути
у костров,
на земле,
Что живу
на обычной зарплате,
Не горюя
о длинном рубле.
Ерунда!
Пусть жалеют
мещане,
Видя мой
неустроенный быт,
Что я свой чемодан—
не вещами,
А стихами
стараюсь набить.
Дальний путь —
для меня награда.
Мелочей
я страшусь,
как беды.
Мне себя
и стихи свои надо
Уберечь
от любой ерунды.

А. ПРОХОДА.

с. Новичиха.

ЗЕМНАЯ ОСЬ

Пригорок.
Запах разнотравья.
Дремотный гул шмелей
и пчел.
В заросшей донником
канаве
Я каску ржавую нашел...
Почудился атаки ветер.
В руках затеплился
металл.
На высоте, в траншее
этой,
Когда-то насмерть
я стоял.
А может,
друг мой или брат мой
Среди ослепших, черных
трав
Упал с замолкшим
автоматом,
Своею смертью смерть
поправ.
Осталась каска...
Пусть осколок
В бою пробил ее
насквозь, —
Зато раздольно льется
Волга,
России всей земная ось.

А. САДЫКОВ.

с. Кытманово.

В ГОРУ

Я лезу в гору чуть не день.
Устал,
От пота взмок.
Здесь только что прошел
олень —
На ветке шерсти клок.
Там камень в желтых
лишаях
Весь в трещинах веков,
Над ним зеленый бьется
флаг
Под натиском ветров.
Шагаю, сердце торопя:
Скорей на высоту!
Петляет,
Кружится тропа
В черемушном цвету.
Внизу Ануй гремит, грозя
Волной меня достать.
Но в гору,
в гору лезу я,
Хоть тяжело дышать.

А. ПРОХОРОВ.

г. Барнаул.

ВЕЧНО ЖИВЫЕ

Слово начинается,
коренится в истине.
Слово пробивается
сквозь огонь неистовый.
Слово наше сильное —
русское, прекрасное —
Штурмовало Зимний,
становилось праздником.
Никогда не старятся,
песней жизни льются
«Коммунизм» и «Равенство»,
«Мир» и «Революция».
Те слова, как надолбы, —
до конца могучие.
Не трепать их надобно
при удобном случае,
А хранить заботою —
верной, испытующей.
Те слова работают,
и они в почете еще!

Борис БРАТОВ.

г. Барнаул.

Портрет

(Отрывок из повести)

Июльским утром 1917 года по котельному цеху поползла весть: «На фронте началось наступление наших войск...». В приглушенных голосах — не торжество и радость, а нескрываемая тревога. Люди говорили без стеснения и без оглядки:

— Конца войны ждем, а тут на тебе...

— Слез и крови то-то прольется — море бездонное...

Перед концом работы кто-то тронул Гришку сзади за руку и опаляющей скороговоркой прошептал:

— Завтра утром приходи на Сретенскую площадь.

Гришка обернулся, но отошедшего увидел лишь в спину. Вроде бы Санька Петухов, молодой, по второму году котельщик. Не определив точно, Гришка махнул рукой. «Не все ли равно кто? Для интересу схожу».

...На всех звонницах Сретенского собора трезвонили колокола. Из-за угла на Славянскую улицу, до войны — Немецкую, вышла густая колонна людей. В голове — солдаты. Медногорлая музыка захлебывалась в бравурном марше. Над колонной качался портрет. Из узенького обрамления на Гришку глянул сверлящий взгляд прохладно-свинцовых глаз. Коротко стриженые, «под бобрик» волосы под стать глазам — колючие и жесткие. Подбородок вздернут стоячим воротником френча. Лицо от этого казалось строгим и надменным.

Гришка однажды видел такой портрет в кабинете начальника мастерских, но не знал, кто на нем изображен. И словно кто угадал Гришкину неосведомленность:

— Керенского несут!

Колокольный звон, рев музыки поубавились. Толпы зевак повернули головы в другую сторону. Оттуда тоже колонной шли люди. И тоже с портретом.

Память не подвела Гришку и в этот раз. Живо вспомнилась каморка председателя железнодорожного Совета Фокина и портрет — газетная вырезка над ветхим столиком.

Колонны остановились шагах в десяти—пятнадцати друг от друга. Возле Гришки появился какой-то человек средних лет в рабочем костюме.

— Симбирский я, обоих знаю, — начал рассказывать он о тех, кто изображен на портретах.

— Оба в Симбирске родились и детство там провели. Владимир Ильич Ульянов-Ленин вождем обездоленных и угнетенных стал, партию большевиков создал. А Керенский — другого поля ягода...

В новых всплесках колокольной меди заглохли, затерялись слова незнакомца. Головы всех повернулись к соборной паперти, куда высыпал весь причт, блестящий ризами, торжественный. Колокола и оркестр враз онемели. Над площадью безраздельно поплыл густой и сочный баритон протоиерея Иннокентия:

— Пришло начало возмездия лютому врагу русского народа и церкви православной! Братие и сестры! Наша армия подобна страшной силе, смерчу! Она все сметет на своем пути! Слава русскому мечу! Молитеся, паства, за успехи доблестного русского воинства!..

После проповеди от колонны с портретом Керенского отделился полный и чисто одетый человек, неуклюже вскарабкался на дощатый помост, сколоченный наспех.

— Родина-мать!.. Как дороги эти два слова русскому человеку! Они с колыбели властвуют над сердцем каждого из нас! Поэтому призываю всех вас все отдать для войны до победного конца!

Оратор снял пенсне, резко взмахнул рукой. Послышались жидкие, разнобой хлопки, одиночные, надсадные выкрики:

— Пра-а-вильно!

В рядах солдат — никакого оживления. Суровее стали лица, задумчивее взгляды. Казалось, солдаты были далеки от происходящего.

Какая-то девица, взобравшись на помост, рванула белую батистовую кофточку, истерически взвизгнула:

— Дайте оружие! Дайте оружие!

Она порхнула с помоста и у первого попавшегося солдата вырвала винтовку.

—Вот она, судьба родины,, в руках женщины, теперь грозной и сильной! На позор мужчинам она теперь пойдет на врага!..

По колоннам, среди зевак прошелся неопределенный гул: не то удивления, не то осуждения.

Опешивший солдат пришел в себя. Грозно предостерег:

— А ну, не балуй, отдай винтовку! Тебе-то дамские шуточки, а мне за винтовку — военно-полевой суд!

— Пра-а-а-вильно, солдат!

Оратор незаметно, вслед за девицей, скользнул с трибуны, обескураженный, с растерянной улыбкой на лице.

А над колоннами уже другие слова:

— Граждане-товарищи! Война — настоящее бедствие для трудового человека: слезы и кровь, черное горе и смерть. Здесь господа эсеры попытались разыграть сцену любви к отечеству. Призывали к войне до победного конца. А кому все это нужно? Солдат устал от войны, рвется домой, рабочий и крестьянин умирают от усталости и лишений! Война нужна лишь буржуазии, стоящей у власти, и ее прихлебателям! Большевики и вместе с ними все честные люди смело и открыто говорят: «Долой войну! Да здравствует мир! Фабрики и заводы — рабочим, земля — крестьянам!».

Что-то оглушительное и потрясающее пронеслось над площадью. Гришка невольно шарахнулся к помосту.

Сзади за руках дернули. Санька Петухов. Улыбка торжествующая, до самых ушей.

— Пирягин-то как про войну! Сущая правда! Точно ведь?

— А кто такой Пирягин? — спросил Гришка.

— Эх ты, голова твоя два уха. Пирягин как раз и есть самый главный среди большевиков в городе.

На помост взобрался новый оратор в рубахе, прокопченной и промасленной до черного блеска. Над головами людей понеслись бесхитростные слова. В них ни торжественности, ни стройного складу. Зато каждое слово находило тепло и приют у таких же людей, как сам оратор.

— Что ж это получается, братцы? Николай второй на войну гнал. Этот, — оратор ткнул пальцем на портрет Керенского, — туда же тянет! Где она, свобода-то? Вот ежели бы мир, да хозяинам под зад коленом — вот тогда свобода, настоящая, по-рабочему! Тут чистенький господин про родину распинался и в наступление звал до победы. Девчонка для показу на войну просилась!

Прокатился смех.

— А я вам так скажу, что у вас, господа, в словах шлеп большой, да тяга малая! Рабочий-то, он тоже начинает видеть и слышать! Не дурак он, чтобы на сладкое словцо клюнуть! Так что не по пути нам с вами, господа!

Крики одобрения, свист—все смешалось. Оратора на руках унесли в свою колонну. А там родился предостерегающий, сдержанный полушепот:

— Полиция!..

Конные полицейские принялись теснить рабочую колонну.

— Вот те и свобода!

— Почему насильничаете?

Из цепи полицейских властно гремели голоса:

— Расходись, граждане!

— Митинг окончен!

— А у нас только начинается!

Гришка ощутил, как его душа наполнилась возмущением. «Чего надо полицейским? В драке — там другое дело. Здесь же никто никого не трогает. Говорят только, и все».

Под натиском полицейских люди отступили, рассеялись. Вокруг человека с портретом Ленина сомкнулось плотное кольцо полицейских. Полицейский вздыбил грузную лошадь, словно намереваясь раздавить человека, но тот скользнул у самой лошадиной морды — и прочь.

Послышалась команда:

—Держи его!

Дюжие руки полицейских дотянулись до воротника рубахи беглеца. Что-то мелькнуло в воздухе. Гришка невольно вытянул руки. И сразу же ощутил, как о ладони ударилось древко, к которому крепился портрет. Сжал руки в мертвые кулаки—и в калитку. Звонко лязгнул засов.

Забор был крепок и высок. Пока полицейские карабкались на плечи друг другу и открыли калитку, Гришка оказался недосягаемым. Легко, как вымуштрованная манежная лошадь, перемахнул несколько заборов и оказался на соседней улице.

Здесь его, казалось, ждали. Он узнал нескольких котельщиков и Фокина. Тот сказал, улыбаясь:

— Спасибо, герой!

П. БОРОДКИН.

Редактор А. ПРОЗОРОВ.

ЛЮБИТЕЛЯМ ПОЭЗИИ

Собиранию русского народного письменного творчества посвятил уже многие годы известный в нашей стране поэт Иван Доронин. Он подготовил к печати стихи людей самых различных профессий, общее число которых исчисляется уже не одной тысячью.

«О ЧЕМ ПОЕТ НАРОД ОТЧИЗНЫ» — так называется первая книга, составленная И. Дорониным и выпущенная в свет издательством «Советская Россия». На ее страницах алтайские читатели найдут и стихи земляков—Георгия Кондакова, Бориса Лютикова, Анатолия Авдошенко, Павла Маштакова, Константина Кинелева, Ильи Альчина.

«Стоит одиноко...».

Фото В. Гендона.

РАЗОЧАРОВАЛСЯ

ЮМОРЕСКА

Римма Васильевна стояла в очереди к прилавку, выделяясь красотой лица и элегантным костюмом. Степаныч поздоровался.

— Григорий Степаныч! — обрадовалась она. — А я ведь заждалась... Когда придете?

— Завтра утречком, хорошо?

— Смотрите, жду!—Она шутливо погрозила пальчиком, получила покупки и ушла.

— Скажите, ведь это Дунайцева? — тронул Степаныча за рукав гражданин с лысиной во весь череп.

— Угу, — кивнул тот.

— Солистка?

— Ага.

Любопытный искоса оглядел Степаныча, переступил с ноги на ногу.

— Простите, а вы... родственник ей, или как?

— Не-ет. Просто знакомый. Давненько уже, лет никак пять.

На лице лысого отразилась смесь недоверия с любопытством.

— Вы что же... ходите к ней? — понизив голос, осведомился он.

— Ну. Слыхали небось, как приглашала?

— Хм. странно... Молодая, красавица и вдруг...

— Что «вдруг»? — насторожился Степаныч.

— Нет, ничего... — Лысый отвел в сторону ехидный взор. — Я только подумал, что могла найти помоложе...

— Это почему помоложе? — обиделся Степаныч. — Слава богу, дело знаю... А на меня Римма Васильевна не обижается: завсегда бутылочку — на стол, закусить организует...

— Понимаю, — скабрезно сощурился лысый. — Выходит, довольна...

— Ну. Бутылочку, закуску, все честь по чести. Сядем с ее мужем, клюнем по стопочке — и домой.

— Как с мужем? — не понял лысый.

— Обыкновенно, с Арнольдом Константиныичем. Он тоже артист, любовных героев исполняет. Отеллу... ну и еще каких-то...

— Отелло? — растерянно переспросил лысый.

— Ну. Здорово представляет!

— Но позвольте, как же... — Лысый испытующе оглядел собеседника. — Как же так: муж дома, а она вас приглашает?

— А что муж? — пожал плечами Степаныч. — Клеевую окрасну или филенку с подтушевкой не каждый маляр выполнит, а вы — муж... Малярное дело, брат, не шутка!

— Ах, во-он что... — Лысый разочарованно хрюкнул и отвернулся.

А. БЕСФАМИЛОВ.

г. Барнаул.

ФУТБОЛ

За семь минут до конца матча чемпионата страны молодой полузащитник московского «Спартака» Киселев принес своей команде победу над земляками из «Локомотива» 2:1 (1:1).

ЛОЗАННА. Футболисты сборной команды Румынии победили в матче отборочного турнира чемпионата мира сборную Швейцарии — 1:0.

Теперь футболисты Румынии, набрав 5 очков после 4 матчей, лидируют в своей первой подгруппе отборочного турнира мирового чемпионата.

(ТАСС).

«ДИНАМО» (Барнаул)—СКА (Хабаровск)—0:0

Судья в поле — судья всесоюзной категории М. Черданцев (Алма-Ата); судьи на линии — судьи республиканской категории Н. Карпенко и В. Массалитин (Караганда).

ТОРЖЕСТВО ЗАЩИТЫ

Этого поединка с нетерпением ожидали многочисленные поклонники кожаного мяча Алтая. Не случайно за час до начала матча перед входом на стадион «Локомотив» можно было впервые в нынешнем сезоне услышать: «Нет ли лишнего билетика?». И хотя после 90 минут игры на табло так и осталось 0:0, нельзя сказать, чтобы поединок был неинтересным. Пожалуй, точнее назвать его напряженным. Соперники действовали очень собранно и самоотверженно, стараясь, прежде всего, не сделать ошибок, не допустить острой ситуации у своих ворот. Не случайно поэтому на штрафных площадках команд скапливалось порой по 13—14 футболистов, и пробиться сквозь такой заслон «своих и чужих» было практически невозможно.

О том, что это был поединок равных, говорит и количество угловых ударов—по шесть у каждых ворот. Но если динамовцы были более активны в первой половине матча, то гости действовали чуть настойчивее во второй. Здесь свою роль сыграло то, что хозяева поля не смогли на 54-й минуте реализовать одиннадцатиметровый удар: поединок Маркин — Кожемяко выиграл вратарь армейцев. После этого хабаровчане стали атаковать гораздо настойчиве, а их центрфорварды Поташев и Новиков доставили немало хлопот защитникам «Динамо». Однако в конце-концов защитники обеих команд оказались сильнее нападающих.

Этим поединком барнаульское «Динамо» закончило серию игр на своем поле. Теперь барнаульцам предстоят два матча на выезде — в Челябинске и Свердловске, где им придется доказывать свое право находиться в верхней части турнирной таблицы.

В. СЛАВИН.

НА СНИМКЕ: атакуют хозяева поля.

Фото Е. Шлея.

БАТУТ НАЗЫВАЕТ ЛУЧШИХ

КАЗАНЬ. Первым победителем на открывшемся 15 мая в столице Татарии чемпионате страны по акробатике стал Александр Волынкин из «Буревестника». Он был сильнейшим в прыжках на батуте. Второе место занял Николай Козеко («Трудовые резервы») и лишь третье — прошлогодний чемпион Игорь Токарь (тоже «Трудовые резервы»).

Соревнования, в которых участвуют около 200 акробатов, продлятся четыре дня.

(ТАСС).

ШАХМАТЫ

НОНА ОСТАЕТСЯ «КОРОЛЕВОЙ»

Одержав 15 мая победу в двенадцатой партии матча на первенство мира с Аллой Кушнир, Нона Гаприндашвили еще на три года сохранила титул шахматной «королевы».

За четыре тура до финиша она уже набрала восемь очков — половину возможных, что по условию оставляет за ней звание чемпионки мира. Однако матч будет продолжаться или до победы Гаприндашвили, или до равного счета — 8:8.

(ТАСС).

ГОСУДАРСТВЕННЫЙ ОРДЕНА ЛЕНИНА БУРЯТСКИЙ ТЕАТР ОПЕРЫ И БАЛЕТА

ГАСТРОЛИ

(в помещении крайдрамтеатра)

Июнь 1969 года

КНЯЗЬ ИГОРЬ (31 мая, 14 июня), РУСАЛКА 1 (утро), 15 (веч.), КРАСАВИЦА АНГАРА 1 (веч.), 15 (утро), ТРАВИАТА 2, 22 (веч.), ЛЕБЕДИНОЕ ОЗЕРО (3, 18), ФАУСТ (4, 19), ТРИ МУШКЕТЕРА (5, 25), ЧИО-ЧИО-САН (6), ЭСМЕРАЛЬДА (7, 20), СЕВИЛЬСКИЙ ЦИРЮЛЬНИК 8 (утро), 17, ПРОЗРЕНИЕ 8 (веч), ПЕР-ГЮНТ 9, 29 (утро), КАРМЕН (10, 21), ЛЕГЕНДА О ЛЮБВИ (11), ОБРУЧЕНИЕ В МОНАСТЫРЕ (12), БОЛЬШОЙ ВАЛЬС 13, 22 (утро), ТВОРЧЕСКИЙ ВЕЧЕР НАРОДНОЙ АРТИСТКИ СССР ЛАРИСЫ САХЬЯНОВОЙ (16, 23), ТРУБАДУР (24), РИГОЛЕТТО (26).

Начало спектаклей: утренних в 12 часов, вечерних в 19 час. 30 мин.

ПРОДАЖА БИЛЕТОВ С 19 МАЯ.

Справки по телефонам 5-14-14, 5-12-14.

ТЕЛЕВИДЕНИЕ

Москва:
13.30 — Программа передач. 13.35 — Эстафета новостей. 14.20 — Передача для детей. 14.50 — Основы марксистско-ленинской философии. «Этапы и средства человеческого познания», передача 2-я. «Принцип отражения творческого познания». 15.20 — «Будьте счастливы», музыкально-развлекательная программа. 15.50 — Теленовости. 16.00 — «Научно-технический прогресс», телевизионный журнал. 16.30 — «Угрюм-река», премьера телевизионного художественного фильма, 3 серия. 17.35 — Концерт.

Барнаул:
18.00 — Для школьников. «Капитан старой черепахи», художественный фильм. 19.00 — «Софья Перовская», художественный фильм.

Москва:
21.00 — Чемпионат Европы по гимнастике. Передача из Швеции.

ТЕАТРЫ

КРАЕВОЙ ТЕАТР ДРАМЫ. «МОРЯКИ». В 19.30.

ТЕАТР МУЗЫКАЛЬНОЙ КОМЕДИИ. «ДЕВУШКА С ГОЛУБЫМИ ГЛАЗАМИ». В 19.30.

ТЕАТР ЮНОГО ЗРИТЕЛЯ. «ШАГНУВШИЙ В БЕССМЕРТИЕ». В 12.

КИНО

«ЮНОСТЬ». «ЛЮБОВЬ В КАШМИРЕ» (в 2-х сериях). В 9, 12, 15, 18, 21.

«РОССИЯ». Хроникально - документальный фильм. «ГВИНЕЙСКИЕ ВСТРЕЧИ». В 10. «ЖУРАВУШКА». В 9, 10-45, 11-45, 12-30, 13-30, 14-15, 15-15, 16, 17, 17-45, 18-45, 19-30, 20-30, 21-15, 22-15. На удлиненном сеансе в 21-15 — «ОНИ БЫЛИ ПРОСТЫМИ СМЕРТНЫМИ». «ВМЕСТЕ С СОЛНЦЕМ».

«РОДИНА». «ЖУРАВУШКА». В 9, 9-50, 10-40, 11-30, 12-40, 13-30, 14-25, 15-15, 16-10, 17, 17-55, 18-45, 19-40, 20-30, 21-25, 22-10. На удлиненном сеансе в 21-25 — «РОССИЙСКАЯ РАПСОДИЯ».

«ОКТЯБРЬ». «ЛЮБОВЬ В КАШМИРЕ». В 9-45, 12-45, 15-45, 18-45, 21-45.

«ПЕРВОМАЙСКИЙ». «ЛЮБОВЬ В КАШМИРЕ». В 9-30, 11-45, 12-30, 16-30, 17-30, 20-30, 21-15. «НОВЫЕ ПРИКЛЮЧЕНИЯ НЕУЛОВИМЫХ». В 15-30, 19-30.

Кинотеатр «ОГОНЕК». «НОВЫЕ ПРИКЛЮЧЕНИЯ НЕУЛОВИМЫХ». В 10, «ДЕТИ ПАМИРА». В 14-45.

«ЧАЙКА». «НОВЫЕ ПРИКЛЮЧЕНИЯ НЕУЛОВИМЫХ». В 9, 10-30, 12, 13-30, 15, 16-30, 18, 19-30. «НЕУЛОВИМЫЕ МСТИТЕЛИ». «НОВЫЕ ПРИКЛЮЧЕНИЯ НЕУЛОВИМЫХ». В 21.

Кинотеатр «ЛЕТО» (пос. Мирный). «ОГОНЬ, ВОДА И МЕДНЫЕ ТРУБЫ». В 15, 17, 19, 21.

«АЛТАЙ». Новый художественный широкоэкранный фильм «ВОЛЬНЫЙ ПРИЗ» (в 2-х сериях). В 17, 19-30, 22. Для детей — «ЧАСЫ КАПИТАНА ЭНРИКО». В 11, 15.

Клуб ЖЕЛЕЗНОДОРОЖНИКОВ. «ДЕРЕВЕНСКИЙ ДЕТЕКТИВ». В 16, 18, 20.

Клуб ЗАВОДА «ТРАНСМАШ». «ЖУРАВУШКА». В 13, 15, 17, 19, 21. Кинолекторий. «СОВЕТСКИЙ ПАТРИОТ». Кинофильмы «ЕГО ЗВАЛИ ФЕДОР». «ЧАСОВЫЕ МИРА». В 19. Вечер танцев. В 21-15. Для детей — «НЕУЛОВИМЫЕ МСТИТЕЛИ». В 11.

ПОГОДА

Сегодня по краю, по данным синоптиков, ожидается переменная облачность без существенных осадков, днем по западным районам — кратковременный дождь, возможны грозы. Ветер юго-западный, 12—18 метров в секунду, по южным — 20—25 метров в секунду. Температура — 21—26 градусов тепла, по западным районам — 12—17.

Вчера днём уровень воды в Оби в районе Барнаула составлял 535 сантиметров над 0 графика водного поста.

ПЛАНЕТАРИЙ

ЛЕКЦИИ:
В воскресенье, 18 мая: 12-00 — «Диковинки природы». 15-00 — «Космос и религия».

ФИЛАРМОНИЯ

17 МАЯ
в Доме политпросвещения концерт симфонического оркестра

Дирижер — Геннадий Арсенин.

В программе музыка Прокофьева и Шостаковича.

Начало в 19 ч. 30 м.

КНИГИ

Магазин подписных изданий получил и выдает подписчикам: «Воспоминания о Ленине» т. 2, «История русского искусства» т. 10, кн. 1, «Жизнь животных» т.т. 2 и 3, «Малая медицинская энциклопедия», т. 11.

Редакции газеты «Алтайская правда» требуется квалифицированная машинистка на должность старшей. Оплата сдельно-премиальная, не ниже 95 рублей в месяц.

НАШ АДРЕС И ТЕЛЕФОНЫ:

Барнаул, ул. Короленко, 105. ТЕЛЕФОНЫ: справки 5-49-56, заместитель редактора 5-48-37, ответственный секретарь 5-52-34, заместители отв. секретаря 5-51-13, ОТДЕЛЫ: партийной жизни 5-43-54, 5-53-11, пропаганды и агитации 5-50-92, советского строительства и быта 5-51-73, 5-53-11, сельского хозяйства 5-46-73, 5-54-64, промышленности и транспорта 5-52-63, 5-46-12, строительства 5-49-54, культуры и учебных заведений 5-50-82, информации и спорта 5-46-92, писем 5-54-12, 5-48-71, стенографистка 5-45-82, отдел объявлений 5-53-62. Общественная приемная работает с 10 до 14 часов (кроме субботы и воскресенья). Телефон 5-57-62.

Типография издательства Алтайского крайкома КПСС. г. Барнаул, ул. Короленко, 105.

АГ 07678. 50.300
Заказ № 2744.
Тираж 170.000 экз