ПРОЛЕТАРИИ ВСЕХ СТРАН, СОЕДИНЯЙТЕСЬ!

АЛТАЙСКАЯ ПРАВДА

Орган Алтайского краевого комитета КПСС и краевого Совета депутатов трудящихся

№ 104 (14382) • ВТОРНИК, 6 МАЯ 1969 ГОДА • Год издания 52-й • Цена 2 коп.

НОТ на севе

Половодьем идет по просторам Алтая весна четвертого года пятилетки. Сейчас самое время последний раз проверить, все ли готово к предстоящей страде, учтены ли в плане посевной вводные, внесенные особенностями нынешней весны. И особое значение приобретает в этом подлинно научная организация всех работ.

В условиях нынешней поздней весны, которая отпустила на посевную намного меньше времени, чем обычно, значение НОТ максимально возросло. Понимая это, в передовых хозяйствах составили на весеннюю страду тщательно продуманный план организации работ. У всех еще в памяти пример применения научной организации труда на уборке в совхозе «Мельниковский» Новичихинского района. По инициативе партийной организации мельниковцы решили по-научному организовать труд и на предстоящей посевной. Они детально разработали план страды. Он состоит из трех разделов. Один посвящен технологии полевых работ, второй — использованию средств механизации, третий — организации труда. Причем, в каждом из них разбираются ошибки, допущенные в прошлые годы, их причины, а, следовательно, и способы избежать их. На каждое поле составлена организационно-технологическая карта. К ней приложены схема поля, разделенного на загонки, план расстановки агрегатов. Таким образом, любой тракторист знает, где и с какими сельхозмашинами будет он работать в каждый из дней. Штаб страды получает возможность наиболее рационально маневрировать техникой.

Не последнюю роль в реализации НОТ на севе, своевременном внесении необходимых коррективов играет и хорошо поставленная диспетчерская служба, обеспечивающая надежную, постоянную связь между дирекцией, главными специалистами, ремонтными мастерскими, складом запасных частей, полевыми станами. У мельниковцев организованы рокульерный кольцевой завоз запчастей и четкая аварийная служба. Это, в частности, избавило механиков и помощников бригадиров по технике от экспедиторских функций и позволило им заниматься своим основным делом — эксплуатацией машинно-тракторного парка.

По решению бюро Новичихинского райкома партии в совхозе «Мельниковский» создана школа передового опыта. Нет сомнения, что научная организация труда позволит мельниковцам четко, на высоком агротехническом уровне вести все весенние полевые работы и выдержать оптимальные сроки.

Успешно ведут работу по НОТ и хлеборобы опорного хозяйства Алтайской МИС, колхоза имени Фрунзе Егорьевского района. Но, к сожалению, для большинства руководителей и специалистов колхозов и совхозов края НОТ пока остается тайной за семью печатями.

Если научная организация труда предполагает максимальное напряжение сил коллектива в дни «пик», а именно такими являются дни, отведенные, скажем, для закрытия влаги, массового сева, то некоторые руководители и специалисты при составлении планов предпочитают руководствоваться другим принципом. Проще говоря, они планируют время проведения тех или иных работ «с запасом», практически заранее делая скидку на неорганизованность и простои техники. Надо ли говорить, что такие планы теряют организующую и мобилизующую роль, которую они призваны выполнять.

Интересно сравнить планы совхозов «Мир» и «Восход» Курьинского района. В первом на предпосевное дискование почвы отведено 32 дня, в то время как во втором — всего пять дней. О каких же оптимальных сроках могут вести речь хлеборобы совхоза «Мир» при таких темпах предпосевной обработки? Массовый сев зерновых в этом хозяйстве наметили закончить за 13 дней при нагрузке на сеялочный агрегат 752 гектара. В совхозе «Восход» нагрузка, правда, поменьше — 719 гектаров, но ведь здесь нашли возможность провести сев не за 13, а за 6 дней. И именно такого решения требует нынешняя поздняя весна.

Настораживает то, что пример этот не единичен. Если хозяйства Волчихинского района отвели для закрытия влаги на всей площади шесть дней, то каменцы — девять. И это в то время, когда у волчихинцев каждому агрегату предстоит заборонить 645 гектаров, а в Камне — 610. О том же, как пагубно сказывается на урожае каждый день запоздания с ранним боронованием, знает любой крестьянин.

Трудно найти разумное оправдание и для растягивания сроков массового сева в Сорокинском районе не 11 дней, а в Смоленском — на 16,5 дня, если их соседи из Троицкого решили отсеяться за семь дней, а из Советского — за 12. Причем, у двух последних нагрузка на агрегат значительно большая.

Все эти факты свидетельствуют о том, что некоторые районные партийные организации, райсельхозуправления не уделяют еще достаточного внимания распространению передового опыта научной организации труда, не учитывают той огромной роли, которую играет она в современном производстве, в повышении культуры земледелия. Райкомы партии, райсельхозуправления, первичные партийные организации должны принять все меры для того, чтобы еще раз детально просмотреть планы сева, использовать каждую возможность повышения производительности труда механизаторов, сокращения сроков и улучшения качества полевых работ. Это будет лучшей гарантией успешного проведения сева и выполнения хлеборобами своих обязательств по сверхплановой продаже зерна государству.

1870–1970

ЛЕНИНСКИЙ ГОД УДАРНОЙ РАБОТЫ

● П. А. Хилько работает на Тальменском машиностроительном заводе. На его счету немало рационализаторских предложений, которые обеспечили тысячи рублей экономии.

НА СНИМКЕ: инженер-конструктор В. А. Жолтиков и слесарь П. А. Хилько.

Фото Е. Логвинова.

КРАСНЫЕ ЗНАМЕНА — ПОБЕДИТЕЛЯМ

По итогам социалистического соревнования в первом квартале 1969 года Государственный комитет заготовок Совета Министров СССР, Министерство хлебопродуктов и комбикормовой промышленности, ЦК профсоюза рабочих и служащих сельского хозяйства и заготовок присудили переходящее Красное знамя Совета Министров СССР и ВЦСПС с первой денежной премией 8.400 рублей Рубцовскому мелькомбинату.

Переходящее Красное знамя Государственного комитета заготовок Совета Министров СССР и ЦК профсоюза рабочих и служащих сельского хозяйства и заготовок с первой денежной премией 2.875 рублей присуждено Топчихинскому хлебоприемному пункту.

Вторые денежные премии получают Новоалтайский и Славгородский хлебоприемные пункты, третью — Шипуновский хлебоприемный пункт.

Отмечена хорошая работа и объявлена благодарность Поспелихинскому мелькомбинату, Ребрихинскому, Коротоякскому, Каменскому, Панкрушихинскому, Табунскому, Романовскому, Мамонтовскому № 2 хлебоприемным пунктам.

ВЕСЕННИЕ ЗАБОТЫ—ЗАБОТЫ ОБ УРОЖАЕ

НАЧАЛО

Закончили прибивку влаги механизаторы Табунского района. Сейчас они приступили к подготовке земли под посев однолетних трав и пшеницы. В поля вышли 45 агрегатов.

А хлеборобы совхоза «Алтай» уже начали сев пшеницы и однолетних трав. На поля вышли сеялки СЗС-9 с приваренными к ним лапами культиваторов. Они выполняют одновременно три операции: пахоту (культивацию), сев, прикатывание.

В. ПРОНЕНКО.

Табунский район.

НАПЕРЕКОР СТИХИИ

После трудной зимы земледельцы держат новое испытание. Едва первые агрегаты с боронами успели выйти на поля, как снова метель. Ударил легкий мороз. Сейчас в Рубцовской степи идет непрерывный дождь. И все же механизаторы сумели использовать погожие дни. При хорошей подготовке техники, лучшей организации работ они провели боронование на площади более чем 35 тысяч гектаров. Напряженно потрудились механизаторы колхоза «Путь к коммунизму». Они прибили влагу на всей вспаханной осенью площади — 9 тысячах гектаров.

По мере подсыхания почвы агрономы планируют начать на обработанных полях повторное боронование.

А. КАРПИЧ,
корр. «Алтайской правды».

НОВЫЕ РУБЕЖИ СТРОИТЕЛЕЙ

В коллективах ордена Ленина треста «Стройгаз» ведутся поиски резервов повышения производительности труда. За последние три года средняя выработка на каждого строителя здесь выросла почти на 125 рублей в месяц. Это позволило поставить задачу — УЖЕ НЫНЧЕ ДОСТИГНУТЬ И ДАЖЕ НЕСКОЛЬКО ПРЕВЗОЙТИ УРОВЕНЬ ПРОИЗВОДИТЕЛЬНОСТИ ТРУДА, ЗАПЛАНИРОВАННЫЙ НА КОНЕЦ ПЯТИЛЕТКИ.

Ознакомившись с почином тальменских строителей, стройгазовцы тщательно взвесили свои возможности ускорения темпов работ. Они подсчитали, что трест на исходе полугодия покончит с отставанием, допущенным зимой. На день—два раньше был завершен апрельский план. Для создания наиболее благоприятных условий повышения выработки некоторые коллективы решили пересмотреть режим своей трудовой недели и перейти на шестидневку, как это предлагают тальменцы.

Накануне Первомая лучшие результаты имело БСУ-6. Строители шинного комбината не имеют задолженности по объемам работ.

Ленинский год ударной работы широко шагает по объектам «Стройгаза»! По последним сведениям, все бригады второго специализированного управления выполняют и перевыполняют задания. Бригады, которыми руководят Н. Д. Соловьев, М. Т. Яблоков, А. И. Зотов, нередко вырабатывают до полутора норм. Они уже на несколько месяцев опередили рубежи своего пятилетнего плана.

В первом управлении свыше десяти бригад трудятся в счет декабря или уже близки к завершению пятилетки. Среди них — бригады И. П. Шкуркина, Е. Н. Боева, Я. Я. Рутца, Г. Г. Биткина.

Ленинский год ударной работы стройгазовцы ознаменуют освоением ряда прогрессивных индустриальных приемов работы, массовым повышением квалификации строителей в межпостроечных школах, внедрением планов НОТ.

РЕЗЕРВЫ ХЛЕБНОГО ПОЛЯ

...И САМ НЕ ПЛОШАЙ

ВОТ УЖЕ третий раз подряд нам, курганским хлеборобам, приходится встречать весну с большой заботой; все три зимы были малоснежными, и почва в зиму шла обезвоженной. Коекто, правда, надеется на «авось». Авось, летом будут перепадать дожди, как в прошлые два года: богатые летние осадки возместили недостаток весенней влаги, и был получен хороший урожай.

Без надежды на лучшее, конечно, жить нельзя. Но в то же время будет не лишним и к самим себе быть построже, помнить старую пословицу: «На бога надейся, да сам не плошай».

Годы у нас одинаковые не бывают. Тем более надо быть осторожным теперь. Надо помнить: уже три года подряд в Зауралье не было обычной для этих мест засухи. Особенно засухи первой половины лета. Если мы еще не научились хорошо узнавать будущее, то не должны хотя бы забывать о прошлом, которое во многом может служить хорошим предостережением.

Первой своей задачей при выезде в поле мы, как всегда, считаем закрытие влаги. Мы не сторонники раннего сева. Этому нас научил опыт. Как правило, ранние посевы яровых при частых повтореньях засух первой половины лета из-за недостатка почвенной влаги попадают в тяжелые условия. Осадки же второй половины лета растения не способны использовать в полной мере. Кроме того, при ранних посевах нет возможности достаточно эффективно бороться с овсюгом.

Однако к позднему севу необходимо как раз хорошо сохранить почвенную влагу. В противном случае при сухой погоде почва может быть сильно обезвожена и, конечно, не даст хорошего урожая.

Чтобы ранней весной хорошо закрыть влагу, первым делом нужно уловить лучший для этого момент. Он приходит, когда почва сверху хорошо подсохнет (только сверху), а ниже остается влажной, но от соприкосновения с бороной хорошо крошится.

Исчерпывающего рецепта тут нет: почвы бывают разные, и по годам их состояние к моменту закрытия влаги неодинаково. Так что в каждом отдельном случае важна смекалка самого агронома. Надо только помнить: подборонишь рано — можешь быстрее потерять из почвы уже закрытую влагу, а запоздаешь — потеряешь ее еще до боронования.

Наш опыт убеждает: при закрытии влаги боронить нужно тщательно, но неглубоко. Для этого лучше бороны сцепить не в два, а в один ряд и делать три—четыре следа, а если потребуется, то и больше. Только так создается небольшой толщины, но хорошо разделанный рыхлый слой почвы, способной надежно удержать влагу. Очень важно при предпосевной обработке несколько, не злоупотребляя глубиной, прихватить уплотненного, влажного слоя, чтобы уложить зерна на влажную уплотненную постельку. В самый же рыхлый слой почвы высевать семена очень опасно: без дождей он быстро просохнет, и семена не взойдут. И наоборот: при заглубленном посеве растения развиваются слабо и плохо противостоят засухе.

Много приходилось и приходится слышать, что в сухие весны трудно сохранить в почве влагу к моменту поздних сроков сева. В этом случае нам хорошо помогает последовательное, через пять—шесть дней, легкое боронование, не дающее рыхлому слою терять способность удерживать нижележащую влагу. Мы считаем повторное боронование весьма важным мероприятием, которое, безусловно, стабилизирует урожайность зерновых.

В заключение скажу, что в каждом отдельном случае агроном должен действовать, исходя из конкретных условий. Земля требует вдумчивого, заботливого и доброго хозяина. На заботу она обязательно ответит добрым урожаем.

Терентий МАЛЬЦЕВ,
полевод колхоза «Заветы Ленина».

Шадринский район, Курганская область.

(«Советская Россия» за 29 апреля с. г.).

За словом — дело

ВЕСОМЫЙ ВКЛАД САХАРНИКОВ

Коллектив работников Алейского сахарного завода закончил переработку свеклы. Подведенные итоги говорят о том, что сахарники потрудились неплохо. Производственные задания выполнялись ежемесячно, за первый квартал этого года выработано 45 с лишним тысяч центнеров сахара. План выполнен на 110 процентов. Лучших результатов в марте добилась третья смена (начальник смены И. А. Бебенков, инженер-химик В. А. Маматова).

Среди рабочих завода широко развернуто соревнование в честь 100-летия со дня рождения В. И. Ленина. В коллективных обязательствах записано: «Выработать за пятилетие сверх плана 25 тысяч центнеров сахара». Уже в этом году обязательство перекрыто: выдано более 30 тысяч центнеров сверхплановой продукции.

Значительно повысилась производительность труда. Многие рабочие — слесарь И. В. Граммлих, электросварщик Г. П. Кузьмин, токари Б. К. Медведевских, Л. С. Сподарев и другие трудятся уже в счет будущего года.

Весь коллектив успешно борется за создание ленинского фонда экономии. За счет уменьшения сахара в патоке, например, сбережено 95 тысяч рублей. Внесли свой вклад в фонд экономии: бригада механизаторов — семь тысяч рублей, работники автоколонны — три тысячи рублей, рационализаторы — 37,7 тысячи рублей. Всего в ленинский фонд поступило 283 тысячи рублей.

А. РЫЧКОВ,
главный экономист Алейского сахарного завода.

● «Читатели» — так назвал этот снимок наш нештатный сотрудник В. Малышев.

«Наш главный корреспондент» — так назвали мы читателя, под такой «шапкой» публикуем сегодня материалы, которые накануне Дня печати принесла нам почта (см. вторую страницу).

СЛЕТ РАБСЕЛЬКОРОВ

В Смоленском вчера состоялся районный слет рабочих и сельских корреспондентов. Перед собравшимися выступили журналисты районной газеты «Заря коммунизма». Большой группе активных рабселькоров вручены премии и ценные подарки. Среди них Г. В. Аньшаков — селькор из совхоза «Линевский», четверть века активно сотрудничающий в районной газете, рабочий ПМК-26 Г. Веревкин — нештатный фотокорреспондент, А. Д. Остапов — врач курорта «Белокуриха» и другие.

В работе слета приняли участие секретари партийных организаций, активные распространители печати, редакторы стенных газет и «Боевых листков». Они ознакомились с выставкой лучших стенгазет и «Боевых листков» района.

Ю. ПЕШКОВ,
корр. «Алтайской правды».

Смоленский район.

КАК ВСТРЕЧАЮТ ЖЕНЩИН-МЕХАНИЗАТОРОВ

Закончилась пора зимней механизаторской учебы. Около 14 тысяч учащихся сельских профтехучилищ и их филиалов покидают учебные классы и выезжают в совхозы и колхозы на производственную практику. Среди практикантов более трех тысяч женщин-механизаторов, значительная часть из которых закончила полный курс обучения и получила аттестаты тракториста третьего класса.

Сейчас в совхозах и колхозах края продолжается работа по комплектованию двухсменной работы тракторных отрядов. Это самый благоприятный момент для закрепления за женщинами-механизаторами техники, включения их в состав лучших тракторных бригад.

Внимательно отнеслись к трудоустройству женщин-механизаторов по специальности руководители совхозов, колхозов Павловского, Сорокинского, Шипуновского, Залесовского, Змеиногорского, Каменского, Новичихинского и Троицкого районов.

Они зачислили их всех, включая и практиканток, в составы лучших тракторных бригад, закрепив их сменными трактористами к опытным механизаторам. Для женщин-механизаторов предусмотрены льготы: всем им на первые три месяца установлены нормы выработки, пониженные до 40 процентов, на полевых станах выделены и благоустраиваются отдельные комнаты. Проявлена забота об их детях. В филиале при совхозе «Поспелихинский» закончили курс обучения 24 женщины. За ними приказом директора совхоза закреплено 20 тракторов ДТ-54 и 4 трактора МТЗ-50.

Однако такая забота проявляется далеко не во всех районах. Об этом красноречиво говорят две цифры: из 3,5 тысячи женщин, обучающихся в филиалах, определены на работу непосредственно трактористками 1,2 тысячи человек, а 2,3 тысячи женщин-механизаторов руководителями хозяйств направляются на общие работы или в лучшем случае — сеяльщиками. Это может привести к утрате интереса к избранной профессии.

Недопустимое равнодушие к трудоустройству женщин-механизаторов по специальности проявляют руководители Волчихинского, Бийского, Родинского, Усть-Калманского, Топчихинского, Ключевского и других районов.

В филиалах Волчихинского района обучаются 230 женщин, из которых 174 трактористки направляются на разные работы.

Директор совхоза «Каипский» А. В. Яценко приказом от второго апреля 1969 года направляет 30 женщин-механизаторов на разные работы, ни одной из них не дает трактора.

Руководство Ключевского совхоза 29 женщин-механизаторов решило также использовать в период весеннего сева на разных работах.

В Бийском районе недостает 340 механизаторов, и тем не менее 155 женщин-механизаторов, учащихся филиалов, тракторов не получают.

Такая недооценка замечательного резерва кадров, помехи, которые им чинятся, могут нанести ущерб движению женщин за овладение механизаторскими профессиями.

П. ФАТЕЕВ,
заместитель начальника краевого управления профессионально-технического образования.

НАШ ГЛАВНЫЙ КОРРЕСПОНДЕНТ

НИ ДНЯ БЕЗ СТРОЧКИ

Вчера страна отметила День печати. И вместе с журналистами его праздновала многочисленная армия рабочих и сельских корреспондентов.

Рабселькоровское слово в газете — это голос общественности, поэтому он находит горячую поддержку в массах и превращается в большую силу в борьбе за выполнение задач коммунистического строительства.

Ты помнишь, читатель, какой широкий отклик получила статья рабочего Барнаульского котельного завода Г. Тихомирова о рабочей чести. Другое письмо рабкора, слесаря завода агрегатов Б. Бакунина, напечатанное в нашей газете 20 апреля, остро ставит вопрос об ответственности рабочего за то, чтобы станки не простаивали. И таких примеров рабселькоровской инициативы немало.

Во многом помогают рабселькоры газете: и чтобы ярче горели искры соревнования за коммунистический труд, и чтобы наполнены были хлебом закрома Родины, и чтобы закрылась дорога рутине и косности... У рабочих и сельских корреспондентов есть до всего дело. Они — главная опора печати, их материалы, как живительный источник, обогащают нашу печать, помогают укреплять и развивать ее связи с жизнью.

А какие живые и самобытные бывают рабселькоровские письма и заметки о событиях, взятых из самой гущи кипучей жизни!

— Как они умеют просто и хорошо писать. Вот бы нам так научиться! — говорил Владимир Ильич Ленин.

Вождь нашей партии завещал: «Давайте пошире возможность рабочим писать в нашу газету, писать обо всем решительно, писать как можно больше о будничной своей жизни, интересах к работе...».

Советская печать верна ленинской традиции. На всех этапах Советской власти рабочие и сельские корреспонденты оставались вернейшими помощниками печати, преданными борцами за дело коммунизма.

Крепнут связи с читателями и у «Алтайской правды», армия ее активистов растет изо дня в день. На этой полосе представлены материалы, подготовленные нештатными авторами. Очерк, рассказ, зарисовка о тех, кто трудится рядом, сатирическая заметка — эти и другие жанры — все под силу им.

Редакция и впредь ждет от читателей глубокой и интересной постановки вопросов на страницах газеты. Не давайте ржаветь своему перу, умело пользуйтесь им, боевым словом помогайте партии и народу делать нашу жизнь еще более богатой и красивой.

Итак, перо в руки, бумагу на стол. Успехов вам, друзья печати, во всем: в труде, в творчестве и большого счастья в жизни!

Читатель о газете

ВЕЛИЧИЕ ТРУДА

Я люблю читать газеты, люблю всматриваться в фотографии людей, размышлять над статьями, заметками.

Взять хотя бы «путешествие» по страницам «Алтайской правды». Оно для меня не только увлекательно, но и поучительно. Я «возвращаюсь» из него с чувством: мой кругозор расширяется, я узнаю что-то еще до сих пор неизвестное мне, я знакомлюсь с последними событиями.

Благодаря этому своеобразному «путешествию» я узнаю, чем и как живут алтайские труженики. Разные это люди. По внешнему облику они не похожи друг на друга, а сущность, стремления одни: сделать возможно больше для процветания народного хозяйства.

Вот со страниц «Алтайки» улыбаются молодые строители Барнаульского прорабского участка треста «Алтайтрансстрой» Любовь Лучкаева и Марина Филонова. Они — передовики соревнования на участке. И товарищи законно гордятся их трудовыми делами. А знатный чабан края из колхоза «Страна Советов» Рубцовского района Герой Социалистического Труда Р. И. Балюк, несмотря на трудную и суровую зиму, сохранил всех овец.

Читаю я и о колхозе «Путь к коммунизму» Завьяловского района и мысленно вижу его председателя А. М. Мирошкина.

Вижу его лицо, словно вырезанное резцом, темные густые брови, крепко сжатые губы. А когда он улыбается, лицо словно светлеет и молодеет.

Колхоз, руководимый им, наращивает темпы. Здесь хорошо подготовились к посевной. В нынешнем году решили расширить площадь под яровой пшеницей на 1.300 гектаров, продать много центнеров зерна и мяса сверх плана.

А разве не вызывают чувства гордости материалы, в которых рассказывается о преобразовании наших сел и городов? Облик села все зримее приобретает городские черты.

Из газеты я знаю, как за последнее время преобразилась Кулундинская степь.

В Кулунду десять лет назад меня привел случай. Над нею носились буйные ветры. В степи было еще мало лесополос. Воду кулундинцы брали преимущественно из колодцев.

После десяти лет я снова посетил Кулунду и совхоз «Кулундинский». Я увидел добротные дома под шиферными крышами, с большими окнами, обращенными к солнцу. Дома со всеми удобствами, как в городе: водой, ваннами, газом. Воду, которая для кулундинцев означает жизнь, дал водопровод. Село опоясано защитной лесной полосой — преградой ветрам.

Так преобразуется природа Кулундинской степи. И сделали все это люди — простые советские люди, чей труд хочется назвать поэзией. С этой поэзией газета ежедневно знакомит обширную армию читателей.

М. КОСАЧ,
агроном совхоза «Рассвет».

Завьяловский район.

НУЖЕН БОЛЬШОЙ РАЗГОВОР

Мне хотелось бы видеть «Алтайскую правду» содержательной и интересной. К сожалению, некоторые стороны нашей жизни упускаются из виду газетой или показываются эпизодически.

Так, не ведется действительно большого разговора о моральном облике советского человека, о воспитании у молодежи коммунистического отношения к труду, высокого сознания и дисциплины.

Мало еще газета говорит о работе милиции, суда и прокуратуры, службы быта. Транспортников больше критикуют, но у них много и хорошего.

Г. КРАСНОПЛАХИН,
слесарь шинного комбината.

г. Барнаул.

С ИНТЕРЕСОМ

«Алтайскую правду» в нашем селе получает почти каждая семья.

Мне, как библиотекарю, часто приходится общаться с колхозниками и слышать их отзывы о газете. Большой интерес для всех представляют рубрики: «Ленинский год ударной работы», «Говорят участники соревнования», «Советы специалиста», «Литература и искусство», «С разных меридианов», «На моральные темы».

Хочется пожелать, чтобы газета еще успешнее продолжала «Коллективную повесть о кавалерах ордена Ленина», «Природу и люди», «Службу здоровья» и «Домашний уголок».

Многие материалы из газеты используют в своей работе агитаторы, специалисты колхоза, учителя. Поэтому хотелось бы, чтобы квалифицированнее и интереснее подавались темы партийной жизни, воспитательного характера, методические статьи, вроде «Как работать над книгой», «Школа молодого специалиста».

М. КАМЕНЕВА,
библиотекарь.

Колхоз «Родина».
Шипуновского района.

В ГУЩЕ ЖИЗНИ

Два года я работаю в общественной приемной краевой газеты. И откровенно скажу: теперь трудно представляю, что делал бы я на «заслуженном отдыхе», если бы не эта моя новая работа.

Я вижу, каким авторитетом пользуется газета у населения: ни одно из ее выступлений не остается незамеченным, каждое вызывает массу откликов. И нам, ее общественным сотрудникам, особенно приятно видеть это.

На газету надеются, с ней советуются, к ней обращаются за помощью. Каждый день в общественную приемную приходят десятки людей. И какое чувство удовлетворения испытываешь, когда видишь, что действительно помог человеку.

К сожалению, иной раз бывает нелегко добиться справедливого решения. Не перевелись еще у нас и чиновники разного рода, и бюрократы, которые порой не хотят за бумажкой видеть живого человека. Но авторитет газеты и здесь берет верх.

Н. ЕЛИСЕЕВ,
сотрудник общественной приемной «Алтайской правды».

г. Барнаул.

Тропы Алтая. Фото В. Гендона.

ТОВАРИЩИ ПО ПЕРУ

Конечно, читатели не могли не заметить материалов корреспондентского поста «Алтайской правды» на стройке Алтайского моторного завода. Ведь сообщения под рубрикой «Стройка АМЗ» появлялись, за редким исключением, каждое воскресенье... А началось это 4 февраля 1968 года. В 29 номере газеты (4603) появилась корреспонденция «Чувство локтя. Где оно?». Там говорилось о необходимости взаимодействия всех причастных к строительству АМЗ служб. Эта тема, собственно, сохранилась и поныне, так или иначе варьируясь.

Корреспондентский пост начал свою жизнь в то время, когда у него было еще мало союзников. Да и члены поста не очень четко знали, что и как... Просто они считали обязательным для себя вмешаться, повлиять на ход стройки. Но вот прошел год — и сказать, из кого именно состоит пост, стало затруднительно: рядом с первыми немногочисленными членами его появились десятки помощников. И вот тех, кто ближе к делам поста, сегодня разыскивают новички: им тоже хочется чем-то поделиться, сказать о своих заботах... И полнится армия друзей газеты.

Ниже мы публикуем заметки начальника комсомольского штата стройки Александра Фаллера — руководителя корреспондентского поста «Алтайской правды» о некоторых своих товарищах по перу.

КОМСОМОЛЬЦЫ-ДОБРОВОЛЬЦЫ

Комсомольцы АМЗ болеют за стройку не меньше, чем лучшие коллективы подрядчика — БСУ-4 «Стройгаза». Провал на стройке клуба — они тут как тут: поможем, покажите только, что делать. И помогали. И если сделано мало, то это не их вина. Главное препятствие в том, что строительство культурно-бытовых сооружений — на втором плане пока и у подрядчика, и у заказчика.

А какая неуемная сила! Сколько ее! Скажи: строительство больницы или клуба надо форсировать, вот фронт работ — и через неделю-другую строительных площадок не узнаешь.

Слесарь ремонтно-механического цеха Александр Шадрин только-только женился. Вроде, и заботиться еще не о чем, а вот то и дело от него слышишь:

— Воскресник на больнице устроили раз. Еще надо. Почему задержка? Надо в газету написать: без заводского клуба, больницы — какой коллектив?..

Юра Воеводский, слесарь сборочного, недавно стал отцом. Забот прибавилось. Казалось бы, и времени нет совсем лишнего. Но для того, чтобы выполнить просьбу корреспондентского поста, он время всегда найдет.

Михаил Талантов — заместитель секретаря заводского комитета ВЛКСМ, Боря Карпов — секретарь комсомольской организации чугунолитейного, Вадим Савиных — председатель цехкома прессового, Валерий Самохвалов — мастер второго механического... Их много, молодых заводчан — друзей стройки, участников и помощников корреспондентского поста. Ввод в действие объектов культурно-бытового обслуживания они считают своим кровным делом.

ПРОРАБ ГОМОЗОВ

Я знал его давно, но так только: встретились, поздоровались — и все. А тут, на площадке цеха точного стального литья, разговор у нас интересный вышел. Говорил, собственно, только он, я слушал. Он говорил об организации работ на площадке, о проекте производства работ, о том, что запаздывание технической документации сводит на нет поиски рационализаторов... И это было как раз то, что я искал для очередного выступления поста.

— Вот сейчас же, пока тебя не позвали на планерку, набросай все это, — говорю. — В газету надо.

— В газету?! Знаешь, коекак не могу. Я еще помозгую дома. Завтра принесу. И ты добавь туда свое, о чем здесь говорил.

«Творчеству — простор» — так называлась наша с Василием Григорьевичем Гомозовым корреспонденция в номере за 7 апреля 1968 года. И с тех пор мы не раз еще встречались и обсуждали задачи поста. Гомозов сейчас уже не на стройке АМЗ, он — главный инженер одного из потоков домостроительного комбината. Рядом его нет, а вот не забудешь. Наверное, оттого, что уверен; он всюду останется самим собой. Искателем, умельцем, организатором.

БРИГАДИР ГАИНА

Его знают все. Еще бы! Заслуженный строитель РСФСР, ударник коммунистического труда, общественник... Словом, мастер своего дела и хороший учитель строительного мастерства.

Писать он, честно говоря, не любит и этого даже не скрывает. Но уж когда попросишь его поделиться чем-то своим, сделать вывод из множества будничных фактов, посоветовать что, Алексей Ильич Гаина — со всей душой. Расскажет, покажет, а надо — если спорное что — и докажет.

Ну, потом и на другие бригады (такие же комплексные, как у Гаины) смотришь с понятием. Понимаешь, где действительно поставки, снабжение подводит, а где — бесхозяйственность бригадира, мастера, прораба. Это тоже большая помощь нашему посту.

ЮРИЙ КИЛЬВАНДЕР

Он — член нашего поста, отвечает за освещение вопросов качества строительных работ и материалов. Это ему с руки, ибо работает он инженером лаборатории треста «Стройгаз».

Шел никудышный кирпич — Юрий заставил поставщика держать ответ перед комиссией. На заводе поняли: если такие же акты на брак, как со стройки АМЗ, будут приходить отовсюду — в трубу вылетишь. И начали потихоньку отлаживать производство.

Юрий заставил мастеров и прорабов почаще заглядывать в технические условия и нормы. И от этого именно участок старшего прораба Василия Маруды приглядным стал, не то, что прежде.

Вот и участие Кильвандера в работе поста такое же — все, что о качестве продукции и путях ликвидации брака, им подсказано...

А. ФАЛЛЕР.

В ОДНОМ из номеров цеховой стенной газеты «Литейщик» появилась сатирическая заметка в стихах. Под нею подпись: Б. Бакунин, слесарь.

Заметка вызвала большой резонанс. В цехе долго говорили об авторе: «Здорово он пропесочил Галя!». А Галь, это фамилия рабочего, крепко призадумался. Обижаться не на кого, действительно, он частенько появлялся в цехе под хмельком, а иной раз и прогуливал.

Почувствовав силу печатного слова, Борис Бакунин по-настоящему увлекся газетой. Он часто дружески беседует с товарищами по цеху, прислушивается к их советам. Почти в каждом номере стенгазеты он кому-то помогает стать лучше, подняться на ступеньку выше. И когда полтора года назад на партийном собрании избирали новую редколлегию, фамилия коммуниста Бакунина была предложена первой. Так стенная газета литейщиков стала выходить под редакцией Бориса Бакунина.

Первое впечатление о Бакунине: незаметен, скромен. Но когда говоришь с ним, чувствуешь знание дела, людей, с которыми он работает изо дня в день уже 22-й год.

Для парторганизации главное было — подобрать редактора, который бы не только умел писать заметки, но и организовать людей, отстоять написанное, подойти к критике объективно. Бакунин обладает этими качествами.

Да и в редколлегии, в активе газеты подобрались люди авторитетные, умелые: инженер Отмахов, рабочий Сенькин, старший мастер Слепченко и другие.

РАБОЧИЙ-РЕДАКТОР

Магистральной темой редколлегия избрала производительность труда. В газете выступают инженеры и техники, передовые рабочие, ветераны труда.

Как-то Б. Бакунин рассказал в стенгазете о стерженщице А. В. Селюниной. Удивительно ее мастерство: за смену успевает изготовить столько стержней, что хватает на две смены работы формовочного участка. 30 лет на одном заводе! За долгий, безупречный труд она имеет награды, портрет ее — в цеховом музее. Трудовой путь Селюниной, подчеркнул автор, один из примеров воплощения ленинской идеи о свободном сознательном труде при социализме.

Заметка незамедлительно сказалась на поведении молодых рабочих. Они заинтересовались опытом ветерана, потянулись к ее показателям.

Редактор не боится и «отойти в сторону». Разве, например, рассказ бывшего рабочего, теперь воина, не производственная тема? Он тоже помогает осознать значение своего труда на благо Родины, еще больше оценить его.

Борис часто, закончив смену, уединяется, кладет перед собой чистый лист бумаги и задумывается. Он знает каждого человека в цехе, каждое событие. Это позволяет ему найти нужную «фактуру» для корреспонденции. И вот тема определена: ударить по загазованности. Жанр? Сатирические стихи с карикатурой:

Цех литейный, цех солидный,
А зайди — ни зги не видно...

Перед сменой рабочие обступили газету, слышались одобрительные возгласы. А через несколько дней очистка воздуха улучшилась.

Еще характерный пример. Известно, что состояние оборудования зависит от того, как относятся к нему рабочие, которые трудятся на нем. Редактор видел, что отдельные станки в цехе грязные. Если бы каждый рабочий делал все так, как положено, станки действовали бы дольше и меньше бы простаивали на ремонтах. У Бакунина возникла мысль: через газету обратиться к ремонтникам и станочникам с предложением взять взаимное обязательство — одни дадут слово на совесть ремонтировать станки, а другие на совесть их эксплуатировать. И вот появляется заметка «Чтобы станки не простаивали». Много пользы принесла она.

Смущенно улыбаясь, Борис говорит:

— Главное — написать так, чтобы человек отошел от газеты с правильными выводами. В цехе работают разные люди: рядом с ветераном — новичок. К таким разным — по жизненному опыту, образованию — людям обращается стенгазета. И важно, чтобы ее слова воздействовали на каждого, били по цели.

О чем еще напишет стенгазета? Задумок у редколлегии много. Сенькину поручено подготовить выступление об улучшении организации труда в цехе. Редактор обязательно напишет о том, что еще не все сделано по улучшению быта в цехе, заведет разговор о культуре труда. Ну а больше всего редколлегия будет писать о соревновании литейщиков в честь сотой годовщины со дня рождения В. И. Ленина.

Недавно на собрании коммунистов шел разговор о работе редколлегии. Парторганизация цеха многое делает по поддержке выступлений стенгазеты. И это важно. Такой редактор, как Бакунин, тогда будет хорошим, когда почувствует помощь парторганизации.

С выходом на заводе многотиражной газеты кое-кто бросал реплику: «Зачем теперь стенновка?». Такое мнение развенчал на собрании Бакунин: «Надо повысить роль и возможности стенгазеты, как воспитателя коллектива. Ведь стенная печать — первая, самая доступная трибуна, которая предоставляется рабочему человеку, чтобы рассказать о наболевшем, помочь споткнувшемуся товарищу. И чтобы работа была небесполезной, надо выпускать газету не ради галочки».

Услышав это выступление рабочего-редактора, я вспомнил слова Горького о рождении в Стране Советов нового вида прессы — стенной печати, которая немыслима в буржуазном государстве. И досадно, что теперь кое-где самая активная форма участия рабочих в печати подвергается сомнению. Нет-нет да и услышишь брюзжание: не изжила ли себя стенная печать? Нет, и пример тому — наша родная рабочая газета.

Заметки Бакунина можно прочитать и в заводской многотиражке, и в «Алтайской правде».

И благодарят Бориса Бакунина те, кого стенгазета вовремя поправила, кому помогла. Эти благодарности больше всего волнуют редактора, дают уверенность в том, что работает он не зря, делает дело, нужное людям.

П. ФАТЕЕВ,
секретарь парторганизации литейного цеха.

г. Барнаул,
завод агрегатов.

ИЗ ФОТОАЛЬБОМА ЧИТАТЕЛЯ

КОРАБЛЬ ПУСТЫНИ

Фото О. Алексеева

ЗНАКОМЬТЕСЬ: РАБОЧИЕ ПОЭТЫ

У многотиражек и районных газет поистине многочисленный рабселькоровский актив. Крепкими нитями дружбы связаны они и с молодыми поэтами. В литературных кружках, в кругу активных рабкоров горячо обсуждаются первые пробы пера.

Уже несколько лет в газете барнаульского завода «Трансмаш» печатаются стихи крановщицы В. Лунниной. Рабочим завода геологоразведочного оборудования нравятся басни конструктора Б. Сковородникова. В литкружке на станции Ребриха активно участвует Н. Михеев.

Сегодня «Алтайская правда» знакомит своих читателей с произведениями ряда заводских и сельских поэтов.

В СТАРОМ БОРУ

Когда-то здесь живицу брали.
А мне все чудится, все кажется:
Давным-давно на поле брани
Сражался бор с ордою вражескою.

Следы подсечки — словно раны,
А в них невынутые стрелы.
Не потому ль так сосны рано
Покрылись мохом, постарели!

Но гордо вздыбив к небу (крона)
Под перекрестными ветрами
Любым невзгодам непокорны
Стоят лесные ветераны.

Н. МИЖЕЕВ.

ДЕЗЕРТИР

Не хозяином, не гостем,
Сидя боком у стола,
Торопливо, горсть за горстью,
Сыпал нудные слова:

— Все не можешь — эко дело! —
Про минувшее забыть...
Иль еще не надоело
Не вдовой, не мужней жить?

И слаба, и одинока,
Ты открыта всем ветрам.
Дочь мала. Родня далеко...
Что сойтись мешает нам?

Я пришел к тебе с повинной.
Ради девочки молю:
Не гони. Подумай, Нина.
Я ж люблю тебя, люблю!..

Нина, слушая, молчала.
Ни к чему терять слова.
Если сердце камнем стало,
И любовь в нем умерла.

Бросил... «Мне, как пассажиру,
И жена, и дочь — балласт»...
...Кто ж поверит дезертиру,
Что он снова не предаст?

— Уходи, — сказала тихо, —
Никогда нас не тревожь.
Без семьи скитаться лихо?
Что посеешь, то пожнешь!..

В. ЛУНИНА,
крановщица завода «Трансмаш».

БЫВАЛЫЙ КОТ

В зоопарке появились мыши.
Бегают, скребутся тут и там...
Всем понятно, для каких делишек
В зоопарк доставили Кота.

Льва завидя, в страхе застывал он,
Дрожь гася, дышать переставал.
Но домой, когда мышей не стало,
Кот пришел куда важнее Льва.

Пасть оскалив, поводя усами,
Фыркает средь серой мелюсти.
Не на «ты» уже тот Кот с котами
Хоть они такие же коты.

* * *

Вот так и у людей ведется:
Иной ничтожный человек
Среди начальников потрется. —
И неподступен целый век.

Б. СКОВОРОДНИКОВ.

Школа и жизнь

СТО ПУТЕЙ, СТО ДОРОГ...

Школа закончена. Впереди — большая жизнь. Много дорог... По какой пойти? Перед молодым человеком со всей серьезностью встает вопрос выбора профессии. Однако многие выпускники подготовлены к такому выбору очень плохо.

Недавно мы познакомились с материалами Института экономики и организации производства Сибирского отделения Академии наук СССР и горкома КПСС, которые проводили исследования причин текучести кадров на промышленных предприятиях города. Оказалось, что из числа молодежи в возрасте от 17 до 20 лет ежегодно оставляют избранную ранее профессию около половины. Основная причина — неудовлетворенность выбором. И вот начинаются переходы с одного места на другое, человек теряет уверенность в себе, возникает чувство досады: многие сверстники уже успели добиться успехов, он — все еще «ищущий».

Ошибок было бы меньше, если бы в городе как следует была поставлена работа по профессиональной ориентации. К сожалению, она оставляет желать много лучшего.

Бесспорно, школы должны помочь своим питомцам выбрать правильный путь, который не только соответствовал бы интересам и возможностям учащихся, но и согласовывался с потребностью в тех или иных профессиях. Изучение опыта, накопленного в лучших школах страны, помогло определить три основных направления в этой работе: профессиональное просвещение и информация, изучение склонностей учащихся, воспитание их профессиональных интересов. Самым важным и, пожалуй, основным здесь является профессиональное просвещение.

Но как, каким образом получать, обрабатывать информацию и знакомить учащихся с профессиями предприятий, если только на одном тракторном заводе их — свыше двухсот? Конечно, в этом случае, да и в других учителям не обойтись без помощи предприятия. А связующим звеном между ними, аккумулирующим информацию о специфике производства, о рабочих профессиях, явился созданный в прошлом году кабинет профессиональной ориентации учащихся. Открыли мы его при средней школе № 24.

В создании кабинета принимали участие все основные предприятия города. Стенды рассказывают о заводах и учебных заведениях Рубцовска, знакомят с героями труда. В кабинете есть специальная картотека рабочих профессий. Из нее можно узнать, что собой представляет та или иная профессия, как ее получить. Работу кабинета координирует методический совет, куда входят представители предприятий, педагоги, врачи, родители.

Здесь принимаются от школ заявки на проведение экскурсий учащихся на заводы, на лекции-консультации по той или иной профессии. Кроме того, кабинет проводит индивидуальные консультации классных руководителей и учащихся.

К примеру, инженер завода тракторного электрооборудования Т. А. Сталько проводила консультацию с учащимися девятых классов. Сама Татьяна Андреевна по специальности химик-лаборант. После беседы она пригласила ребят в химическую лабораторию завода, познакомила с ее оборудованием, продемонстрировала несколько опытов по химии.

Было бы неверно думать, что первые же впечатления от консультаций решат выбор профессии. Это лишь часть работы. Выбор профессии — слишком сложная и ответственная проблема, чтобы ее можно было решить так просто и скоро. Об этом следует думать задолго до окончания школы.

Профориентация должна основываться прежде всего на знании основ наук, умении и навыках, полученных учащимися в школе, на тесном соединении учебного процесса с общественно полезным производительным трудом. Без правильной организации системы трудового воспитания школьников не может быть и речи о профессиональной ориентации. В школах города уже имеется определенный опыт такой работы. Продуманно ведется она в школах № 4, 6. Причем, в средней школе № 4 на базе завода «Алтайсельмаш» организована подготовка токарей второго разряда из учащихся девятых классов. Проводятся экскурсии на завод, встречи со специалистами и рабочими.

В условиях нашего города есть достаточно возможностей, чтобы профориентацию учащихся приблизить к растущим потребностям предприятий в рабочих. С особой силой это требование возрастает сейчас, когда вся страна готовится достойно встретить столетие со дня рождения В. И. Ленина, завещавшего молодежи: «Только в труде вместе с рабочими и крестьянами можно стать настоящим коммунистом».

А. РАЗВИН,
заведующий Рубцовским городским отделом народного образования.

ФАКТЫ СОБЫТИЯ НОВОСТИ

СОЛЬ ПОШЛА

Накануне Первомая пришло сообщение из Славгорода: Бурлинский соляной промысел открыл новый сезон.

300 тысяч тонн соли решили отправить промысловики рыбакам Крайнего Севера, Дальнего Востока, на экспорт.

Первыми начали добычу соли опытные машинисты В. Сухов, С. Свинаренко, Р. Пед.

210 МАСТЕРОВ

Весна принесла немало радостей алтайским спортсменам. За высокие достижения 41 человек удостоен высокого звания мастера спорта СССР. Всего сейчас в крае 210 мастеров спорта. А на днях пятерым барнаульцам — Ю. Иванову, В. Цурко, В. Мананкову, К. Ситникову и Э. Мудрицкому присвоено звание судей республиканской категории по боксу.

ФАБРИКА ДОБРЫХ УСЛУГ

Фабрика химчистки вступила в строй в Горно-Алтайске. В ней четыре цеха, оснащенные современным оборудованием.

Фабрика выполняет заказы в течение суток. Есть здесь и цех самообслуживания с мастером-инструктором, который помогает выполнять все операции.

К лету фабрика расширит сферу обслуживания. На дорогах области будут курсировать две автомашины, предназначенные для выполнения заказов сельчан.

НА ВЕСЕННЮЮ ПРАКТИКУ

109 учащихся Веселоярского сельского профтехучилища № 28 выехали на весеннюю практику в колхозы и совхозы Рубцовского района. 25 будущих механизаторов сядут за рычаги тракторов, освоят профессию сеяльщиков в колхозе им. Тельмана. Вместе с ними будут работать две сестры из Новичихи — Татьяна и Анна Пожидаевы, приехавшие в Веселый Яр, чтобы получить профессию сельского механизатора. В родной колхоз им. Калинина приехал вместе с другой группой учащихся комсомолец Владимир Медков. Будущие механизаторы примут активное участие в начинающейся борьбе за хлеб четвертого года пятилетки.

И. ЧЕБОТАРЕВ.
Рубцовский район.

ПЕРВАЯ НА АЛТАЕ

В Алтайском политехническом институте открылась первая на Алтае внутривузовская телестудия.

В каждой большой аудитории установлены телеэкраны, есть дикторская. Теперь из студии будут вестись регулярные учебные передачи. Лекцию одного и того же преподавателя могут слушать одновременно до 600 студентов в нескольких аудиториях. Это позволяет почти вчетверо сэкономить время. Студенты-телезрители увидят на экранах и известных людей Барнаула.

В телепрограмму войдут также концерты художественной самодеятельности, просмотр фильмов, отснятых любительской студией.

Пока институтская телевизионная система не имеет выхода в эфир. Но после завершения строительства радиорелейной линии лекции смогут слушать студенты заочных и вечерних отделений, проживающие в других городах и селах края.

Таким образом, аудиторией станет весь край.

На снимке: в телецентре института идет настройка аппаратуры.
Фото Е. Юрьева.

ЛАУРЕАТЫ ПРЕМИЙ СОЮЗА ЖУРНАЛИСТОВ

Секретариат правления Союза журналистов СССР присудил премии Союза журналистов СССР за лучшие работы 1968 года.

Л. Э. Варустину, М. С. Куртынину, М. Л. Фролову (Ленинград) — за организацию и составление сборника репортажей и очерков «Поезд № 4001», созданных в результате поездки ленинградских журналистов по маршруту поезда, в котором В. И. Ленин приехал из Петрограда в Москву;

В. В. Чикину (Москва) — за книгу «Сто зимних дней»;

Б. В. Иванову (Москва) — за серию очерков об Арабском Востоке, опубликованных в «Огоньке»;

У. Е. Логошиной, Л. В. Макаренко (газета «Енакиевский рабочий», Донецкой области) — за очерки и статьи о рабочем классе, опубликованные в «Енакиевском рабочем»;

М. Д. Васину («Правда») — за статьи, популяризирующие достижения советской науки, опубликованные в «Правде»;

Г. И. Зубкову (центральное телевидение) — за серию телевизионных передач «От Монреаля до Осаки», «Снова в Монреале и Осаке» и за сценарий цветного телевизионного фильма «Монреаль. ЭКСПО-67»;

В. И. Комарову — собственному корреспонденту газеты «Сельская жизнь» по Магаданской области — за серию очерков о развитии края, его людях;

Ю. М. Гальперину (Всесоюзное радио) — автору и ведущему радиопередач «Литературные вечера»;

С. Д. Нариньяни (Москва) — за фельетоны, опубликованные в «Правде», и за книгу фельетонов «Случайная знакомая»;

Ю. Я. Муравину — собственному фотокорреспонденту ТАСС по Приморскому краю, Сахалину и Камчатке — за серию фотоснимков «Здесь начинается Россия»;

И. И. Игину — художнику-карикатуристу журнала «Крокодил» — за книгу «Улыбка Светлова»;

В. Ф. Мамонтову — заведующему отделом писем газеты «За коммунизм» Уренского района Горьковской области — за очерки и статьи, опубликованные в газете «За коммунизм»;

Ю. Я. Тилло — литературному сотруднику йыгевеской районной газеты «Пуналипп» Эстонской ССР — за очерки и статьи о сельском хозяйстве, опубликованные в газете «Пуналипп» («Красное знамя»);

И. П. Ягану — редактору многотиражной газеты «Шинник» Омского шинного завода — за серию материалов, опубликованных в газете «Шинник».

(ТАСС).

МЕСТО ОТДЫХА — БЕРЕГ ПРУДА

В прошлом году неподалеку от центральной усадьбы, на речке Бухаловке, рабочие совхоза «Янтарный» Змеиногорского района соорудили плотину. Образовался пруд в три с лишним гектара.

Нынешней весной в него решено запустить мальков быстрорастущих рыб. Пруд будет окаймлен аллеей тополей и превращен в зону отдыха.

С разных меридианов

РЕШЕНИЕ ПРЕЗИДИУМА СЛОВАЦКОГО НАЦИОНАЛЬНОГО СОВЕТА

ПРАГА, 5 мая. (ТАСС). Вчера в Братиславе состоялось заседание Президиума Словацкого национального совета. Как сообщает агентство ЧТК, Президиум Словацкого национального совета в связи с избранием Ш. Садовского Первым секретарем ЦК Компартии Словакии удовлетворил его просьбу об освобождении его с поста Председателя правительства Словацкой Социалистической Республики.

Президиум Словацкого национального совета по предложению ЦК Национального фронта Словакии назначил на пост Председателя правительства Словацкой Социалистической Республики П. Цолотку.

РЕШЕНИЕ ПЛЕНУМА ЦК КПС

ПРАГА, 5 мая. (ТАСС). На состоявшемся вчера заседании пленум Центрального Комитета Коммунистической партии Словакии удовлетворил просьбу Густава Гусака об освобождении его с постов в руководящих органах Компартии Словакии.

Первым секретарем и членом секретариата ЦК КП Словакии пленум избрал члена Президиума ЦК КП Словакии Штефана Садовского. Пленум избрал Петра Цолотку членом Президиума ЦК КП Словакии и одновременно рекомендовал его на пост Председателя правительства Словацкой Социалистической Республики.

РЕЗОЛЮЦИЯ ПЛЕНУМА ЦК ФКП

ПАРИЖ, 5 мая. (ТАСС). Участники пленума Центрального Комитета Французской коммунистической партии, открывшегося в Сент-Уэне 2 мая, одобрили доклад, представленный членом Политбюро, секретарем ЦК ФКП Ж. Марше о подготовке международного Совещания коммунистических и рабочих партий и об участии в его подготовке Французской компартии.

Пленум, говорится в резолюции, одобряет решения, принятые Комиссией по подготовке совещания 18—22 марта 1969 года. После изучения проекта основного документа, который был адресован Центральному Комитету Комиссией по подготовке совещания, ЦК ФКП считает, что этот проект в настоящее время достаточно разработан для того, чтобы он мог бы быть представлен на рассмотрение совещания.

Французская коммунистическая партия, которая давно высказалась в пользу международного Совещания коммунистических и рабочих партий и которая активно содействовала его подготовке, высказывает удовлетворение состоянием подготовки этого совещания. Она считает, что сейчас существуют необходимые условия для того, чтобы совещание стало важным этапом на пути укрепления единства международного коммунистического движения, что является прочной и необходимой основой сплочения всех антиимпериалистических сил.

Анализируя совместно большие проблемы борьбы против империализма в ее разных аспектах, определяя общие задачи этой борьбы, определяя принципы и методы, которые позволят сотрудничеству коммунистических партий преодолеть новый этап, совещание, подчеркивается в резолюции, призвано поднять боеспособность коммунистических и рабочих партий, всех отрядов международного революционного движения за социальный прогресс, национальную независимость, за мир, демократию и социализм.

Французская коммунистическая партия всегда выполняла и будет выполнять свои национальные обязанности и свой интернациональный долг. Она не пожалеет никаких усилий, чтобы международное Совещание, которое открывается в Москве 5 июня, имело бы большой успех для международного коммунистического движения, для дела мира и социализма.

ПОЛИТИЧЕСКОЕ ПОЛОЖЕНИЕ ВО ФРАНЦИИ

ПАРИЖ, 5 мая. (ТАСС). Правительственная коалиция получила сегодня подарок, о котором она могла только мечтать. Французская социалистическая партия (СФИО) официально санкционировала раскол левых сил накануне президентских выборов во Франции. Таков первый и самый важный итог закончившегося сегодня глубокой ночью съезда социалистов в Альфорвиле, под Парижем.

Делегаты съезда, собранного в спешке, отвергли предложение Французской коммунистической партии о разработке общей правительственной программы и выдвижении на этой основе единого кандидата левых сил.

Заседания в Альфорвиле были представлены их устроителями в качестве учредительного съезда новой, так называемой «широкой» социалистической партии, которую решили создать совместно старая социалистическая партия (СФИО), конвент республиканских институтов и ряд других более мелких группировок.

Однако крутое изменение курса партийных лидеров, их фактический отказ от единого фронта левых сил заставили насторожиться партнеров СФИО, которые выступали за развитие сотрудничества левых и за социализм как конечную цель новой «широкой» партии.

«Мы не желаем быть сообщниками тех, кто берет на себя ответственность за провал союза левых сил», — заявил лидер конвента республиканских институтов Франсуа Миттеран.

Французская коммунистическая партия предупредила социалистов, что в случае их отказа от совместных действий в преддверии президентских выборов, которые намечены на 1 июня, она будет вынуждена выставить своего собственного кандидата.

Для рассмотрения обстановки, создавшейся после съезда в Альфорвиле, сегодня вечером в Париже будет проведено специальное заседание Центрального Комитета ФКП.

Демонстрация рабочих одного из заводов в Токио. Надпись на плакате: «Убрать с японской территории самолеты Б-52».
Фото ЯПС—АПН.

ЗАКОНЧИЛСЯ СЪЕЗД АМЕРИКАНСКИХ КОММУНИСТОВ

НЬЮ-ЙОРК, 5 мая. Корр. ТАСС О. Аничкин и С. Лосев передают:

Вчера в Бруклине закончился продолжавшийся четыре дня очередной XIX съезд Коммунистической партии США, отмечающий в этом году 50-ю годовщину со дня своего основания.

В итоге четырех дней плодотворной работы съезд одобрил политическую линию, выраженную в докладах генерального секретаря партии Гэса Холла и национального председателя Генри Уинстона, избрал руководящие органы партии. Делегаты съезда приняли с поправками и дополнениями основную политическую резолюцию и новую программу партии. Съезд единодушно одобрил проект основного документа предстоящего Совещания коммунистических и рабочих партий — «Задачи борьбы против империализма на современном этапе и единство действий коммунистических и рабочих партий, всех антиимпериалистических сил».

Делегаты съезда в результате активной дискуссии приняли решения по различным вопросам деятельности партии, включая проблемы освободительного движения негритянского народа, национальных меньшинств, студенческого и женского движений.

В уставе партии по решению съезда в полной мере восстановлен принцип демократического централизма.

Съезд продемонстрировал единство партии американских коммунистов вокруг национального комитета на основе верности марксизму-ленинизму и пролетарскому интернационализму, дал принципиальные оценки международного и внутриполитического положения США, определил пути превращения партии в подлинно массовую партию американского рабочего класса.

Как подчеркнул Генри Уинстон, партию ожидает период острых классовых битв.

В открытом письме членам партии XIX съезд призвал строить партию, прежде всего, в промышленных центрах страны и главных отраслях промышленности.

Победа не может быть достигнута, говорится в письме, без решающей роли коммунистической партии среди промышленных рабочих, ибо именно здесь революционное руководство может и должно объединить классовую борьбу с борьбой за освобождение негритянского народа, за права молодежи и женщин, пуэрториканцев, мексиканцев американского происхождения и других национальных меньшинств, развернуть общее наступление на цитадель монополистического капитала.

ПРОЖЕКТЫ, ПРОЖЕКТЫ, ПРОЖЕКТЫ...

АМЕРИКА продолжает широко комментировать послание президента Никсона конгрессу о внутриполитическом законодательстве. Однако, изучая его, трудно отделаться от чувства, что все, сказанное главой новой администрации Соединенных Штатов, уже давно знакомо. И в самом деле, за строками этого документа невольно видятся и экономическая платформа Джона Кеннеди, которую он окрестил доктриной «новых рубежей», и прожекты Линдона Джонсона, воплощенные в его программе построения «великого общества».

И тот, и другой обещали американцам остановить опасное скольжение страны по спирали инфляции, ликвидировать нищету, уничтожить безработицу, покончить с кризисом американских городов, ввести расовое равенство. И оба вынуждены были расписаться в полном банкротстве своих планов.

Оглядываясь назад, президент Никсон как бы скрепляет своей подписью несостоятельность его предшественников по Белому дому, не выполнивших широковещательных обещаний, которыми они так щедро потчевали американцев.

«Один из примеров — голод и недоедание. Провал попыток бороться с этими проблемами в прошлом совершенно очевиден», — подчеркивается в послании. «Еще один пример — социальное обеспечение. Наши обследования показали, что нынешняя система социального обеспечения недостаточна. Мы нуждаемся в полной переоценке и переориентации программ, которые лишь усугубляют те невзгоды, для ликвидации которых они были предназначены, увековечивая порочный круг зависимости из поколения в поколение», — отмечается далее в этом документе.

Или вот еще одно признание: «Хотя конгресс мог принять закон или президент мог отдать распоряжение, намеченные услуги так никогда и не становились достоянием тех, кому они предназначались». Вопреки имеющейся программе реконструкции районов, пострадавших во время волнений негритянской бедноты, «по прошествии двух, трех и даже четырех лет все еще ничего не сделано».

К этому можно было бы добавить, что, несмотря на принятие законов о равенстве американцев с темной и белой кожей, расизм по-прежнему цветет махровым цветом; что, несмотря на широкую рекламу «Корпуса по производственному обучению молодежи», безработица среди людей, вступающих в жизнь, не становится меньше; что, несмотря на клятвы ликвидировать преступность и перестроить гетто, волна убийств и ограблений ширится, а геттльменты нищеты и отсталости продолжают разрастаться вширь.

«Американский народ уже видел слишком много обещаний, у него порождали слишком много ложных надежд, слишком часто упорную работу подменяли просто лозунгами», — говорит президент Никсон.

В отличие от предыдущих президентов глава республиканской администрации не провозглашает пока своего собственного курса, не торопится прилепить ему яркую рекламную наклейку. Наоборот, он даже предостерегает против этого. Но... тут же обещает осуществить целую кучу «энергичных» и «новаторских» программ, стараясь, впрочем, избегать каких-либо конкретных заявлений.

Однако, глядя на вновь планируемые рекомендации, трудно удержаться от восклицания: «Ба, знакомые все лица!». Тут и программа повышения эффективности «общенациональной кампании за равные возможности при найме на работу», и «всеобъемлющая программа, касающаяся рабочей силы и людских резервов, включая профессиональную подготовку и обеспечение рабочими местами», и улучшение страхования по безработице, и борьба с преступностью, и, конечно, «приостановка разрушительного нарастания инфляционных явлений».

Но все это уже было! И все заканчивалось провалом, продемонстрировав, говоря словами президента Никсона, «беспомощность правительства».

Аморфность программы новой администрации вызвала в Соединенных Штатах разочарование и определенный сарказм. «Если бы послание президента Никсона по вопросам внутреннего законодательства было направлено в первую неделю его правления, его можно было бы рассматривать как несколько общий, но необходимый переход от красивых фраз предвыборной борьбы к серьезной задаче выработки законодательной программы, — отмечала «Нью-Йорк таймс». Но поскольку этот документ опубликован на 85-й день пребывания у власти, в нем бросается в глаза отсутствие конкретных деталей, которые страна имеет право ждать».

Расплывчатости своих планов правительство противопоставляет вполне осязаемые источники финансирования борьбы против инфляции, «за спасение доллара», которой отводится абсолютный приоритет. А в их числе — сохранение еще на один год дополнительного 10-процентного подоходного налога, отсрочка предполагавшегося снижения акцизных сборов, повышение почтовых тарифов и т. п. Предполагается сокращение на 4 миллиарда долларов расходной части бюджета. Но только 1,1 миллиарда планируется срезать с его военной части, а на 2,9 миллиарда — урезать гражданские расходы. Таким образом, тяжесть борьбы с инфляцией планируется переложить на плечи трудящихся. Одним словом, хотите жить лучше — выворачивайте карманы.

Данные президентом ответы «не удовлетворяют его критиков в Вашингтоне, — отмечает известный обозреватель Макс Френкель, — особенно потому, что Никсон ни словом не обмолвился насчет применения к колоссальному военному бюджету тех же жестких требований об эффективности, которые он предъявляет к социальным программам». А «Нью-Йорк таймс» в редакционной статье просит дать объяснение, «почему на Пентагон приходится лишь одна четвертая часть намеченных сокращений, когда нужды городов столь ощутимы и столь неотложны».

Впрочем, уныло констатирует обозреватель Том Уикер, «по-прежнему существует превалирующий над всем вопрос, сумеет ли Никсон и вообще какой бы то ни было президент в конечном счете выжать из военных и из частного сектора достаточно денег для программы удовлетворения нужд населения, которыми в Соединенных Штатах так долго пренебрегали».

Том Уикер не дает ответа. Но уже в самой постановке вопроса звучат явно негативные нотки.

В своем послании президент Никсон заявил о желании миллионов американцев «сменить обманчивое возбуждение, вызываемое звуками фанфар, на постоянную удовлетворенность достижения».

Этому мешает прежде всего война во Вьетнаме. Однако основной причиной провала всех планов достижения «удовлетворенности» является империализм — строй, основанный на эксплуатации человека человеком.

Г. КУЗНЕЦОВ,
комментатор АПН.

МИЛЛИОННАЯ АУДИТОРИЯ

Любопытные цифры довелось увидеть в газете «Красный Алтай» за 1927-й год. В небольшой заметке рассказывалось о том, что в Барнауле тогда насчитывалось 3.858 подписчиков на центральные газеты и журналы, да около трех тысяч человек выписывали «Красный Алтай». Здесь же были данные и о том, что «Правда» расходилась в количестве 416 экземпляров, «Известия» — 226, «Комсомольская правда» — 123, «Труд» — 107, «Пионерская правда» — 439.

— А как читают барнаульцы сейчас! — с этим вопросом мы обратились к начальнику участка экспедирования печати И. П. Князеву.

Вот о чем он рассказал:

— Цифры сравнений поразительны. Сейчас только по подписке, не считая розничной торговли, «Правды» расходится 14,5 тысячи экземпляров, «Известий» — 12 тысяч, «Комсомолки» — 23 тысячи, «Пионерской правды» — 22 тысячи.

Цифры называют скупыми свидетелями фактов. Но они в данном случае очень ярко отражают богатство духовных запросов трудящихся, показывают рост нашей печати.

Сегодня, видимо, интересно будет узнать, что в краевом центре немало читателей, подписавшихся на десятки периодических изданий. Среди них работники «Союзпечати» назвали нам имена барнаульцев В. С. Бубнова, В. С. Калачева, которые получают до 30 газет и журналов.

А вот, кроме работника Барнаульского котельного завода А. А. Скороходова, английский журнал Института теплоэнергетики никто в городе не получает. Так же, как и — кроме работника радиозавода Н. Д. Шереметьева — журнал «Болгарский язык».

Уровень подписки определяется степенью насыщенности периодикой на каждую тысячу жителей. Выше всех этот уровень в крае в с. Анисимове Тальменского района — 1.832 экземпляра на 1.000 человек.

И уж если мы заговорили о краевых масштабах, уместно сказать, что «Алтайская правда» печатается тиражом 170 тысяч экземпляров (вспомним 1965-й год, когда тираж был 150 тысяч), «Правда» — до 98 тысяч, «Советская Россия» — до 58 тысяч, но рекорд среди центральных газет держит «Сельская жизнь» — 135 тысяч.

Как видим, настоящее печати на Алтае характеризуется массовостью читательской аудитории.

— Да, — говорит главный инженер типографии издательство Алтайского крайкома КПСС К. А. Пойлова, которую мы попросили рассказать о будущем печатного дела в крае, — только наша типография ежедневно печатает до полумиллиона экземпляров газет. Не так давно специалисты начали осваивать печатный агрегат в новом газетном корпусе. Здесь устанавливается современная полиграфическая техника. Во второй половине этого года к семье центральных газет, которые печатаются с матриц в Барнауле, прибавятся «Известия» и «Комсомольская правда».

Через два года мы намерены вдвое увеличить ежедневный выпуск газет.

Вот он, прогресс — от тысячных до миллионных тиражей. Вы разворачиваете газетные страницы и становитесь очевидцем тысяч добрых и больших дел своих современников, узнаете о тайнах науки, о далеком прошлом и будущем. Для этого трудятся журналисты, корректоры, линотипистыи, киоскеры. Для вас, читатели.

Г. ГОРЦЕВ.

НА СНИМКАХ:

«ПОЛЬКУ ЧЕРЕЗ НОЖКУ» ИСПОЛНЯЮТ В. КУЛИКОВА И Б. БЕРЕЗИН (СПРАВА).

«ХИТРЫЙ МАКАНУ» НАЗЫВАЕТСЯ ЭТОТ ТАНЕЦ.

Фото Б. Брязгина.

УТВЕРЖДЕНИЕ ПРЕКРАСНОГО

Народный юмор и девичья грусть, неудержимая радость юности и героика, вольная душа свободного человека и лирика — все промелькнуло блестящим фейерверком в первом выступлении Государственного академического ансамбля народного танца СССР. Три часа программы восприняты зрителями, как единый миг. Барнаульцы многого ждали от этого замечательного коллектива, и их ожидания не обмануты. Искусство исполнения доведено до совершенства.

Весьма обширная программа выступлений составлена с большим вкусом, множество танцев ни в одном своем движении не напоминает предыдущие, все — ново, интересно, самобытно. И, несмотря на многохарактерность, разноплановость каждой отдельной сюиты, танца и хоровода, программа воспринимается как единое целое. Она идет без привычных объявлений фамилий и званий исполнителей (все это можно прочесть в печатной программе), и из пестрой мозаики русской, украинской, белорусской, эстонской, молдавской, узбекской хореографии возникает образ большой народной культуры. Теперь нам более чем когда-либо понятно, почему ансамбль завоевал за рубежами нашей Родины огромную популярность.

В этом коллективе много замечательных артистов. Но выделить кого-либо невозможно. Все они объединены музыкой, талантом, творческой фантазией народного артиста СССР Игоря Моисеева.

Буйство мелодий, красок, хореографических находок в сюите из старинных русских народных танцев сменяется элегантной и лукавой эстонской «Полькой через ножку», веселый и насмешливый белорусский танец «Юрочка» ведет за собой темпераментный и воинственный аджарский «Хорумн», молодежная, яркая, легкая и стремительная «Полянка» открывает дорогу сюите из молдавских народных танцев «Хитрый Макану», — и чем дальше, тем больше мы верим в неограниченные возможности танца. Заслуженные артисты РСФСР А. Федоров и М. Александров, Б. Петров, А. Новиков, народный артист РСФСР Л. Голованов, артистки А. Бирюкова, А. Носикова, Н. Михайлова, О. Моисеева, покоряющие нас своим искусством, могут сделать честь любому, самому известному хореографическому коллективу.

Сколько улыбок вызывает «Старинная городская кадриль» и «Воскресенье»!.. Оба танца представлены из цикла «Картинки прошлого». Но как легко в них угадываются и современные модницы, и форсуны, и сердцееды, и ревнивцы!

А украинская сюита «Веснянка»... Казалось бы, что можно добавить еще к уже виденному нами из украинского хореографического фольклора. Но вот медленно появляются девушки, сюита начинает жить, и знакомые мелодии порождают танцы, полностью соответствующие духу украинских хороводов и плясок, и в то же время совершенно новые. Манера исполнения, темперамент, сюжетные построения пленяют и открывают нам нечто большее, чем просто девичий хоровод или гопак. Здесь начинается проникновение в душу народную и утверждается все то прекрасное, что накоплено ею веками.

Горячо аплодировали барнаульские зрители оркестру ансамбля под управлением главного дирижера Н. Некрасова. Его состав поработал отлично и оставил в памяти многих тысяч людей самое лестное о себе представление.

Гастроли моисеевцев только начались. Нас ждет еще немало встреч с этим замечательным коллективом. И мы от всей души говорим дорогим гостям: «Рады приветствовать вас на алтайской земле».

М. КАШНИКОВ.

ТОРЖЕСТВЕННОЕ СОБРАНИЕ, ПОСВЯЩЕННОЕ ДНЮ ПЕЧАТИ

Вчера в редакции «Алтайской правды» состоялось торжественное собрание журналистов краевых газет, радио и телевидения, работников типографии и издательств, посвященное Дню советской печати.

С теплым приветственным словом и пожеланием дальнейших успехов в творческой работе журналистам края и всем, кто помогает нести в массы боевое партийное слово, выступил заведующий отделом пропаганды и агитации крайкома КПСС В. И. Казанцев. С приветственными речами также выступили секретарь парткома Алтайского моторного завода Г. И. Скосырский, краевой военный комиссар полковник А. Е. Фильченков, были зачитаны также приветствия и поздравления, полученные от коллективов промышленных предприятий, строек, колхозов, совхозов и других.

СПОРТ • СПОРТ • СПОРТ • СПОРТ • СПОРТ • СПОРТ

«ДИНАМО» (БАРНАУЛ) — СКА (ЧИТА) — 1:1

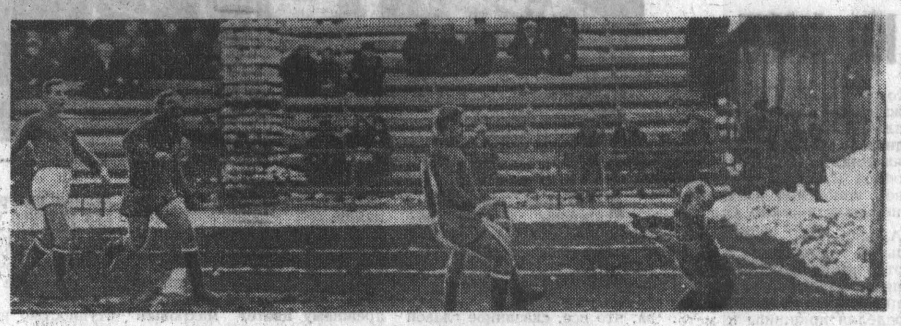

НА СНИМКЕ острый момент у ворот гостей.

БАРНАУЛЬЦЫ ТЕРЯЮТ ОЧКО

СУДЬЯ В ПОЛЕ — судья республиканской категории В. Рожинцев (Семипалатинск); судьи на линии — судья республиканской категории Г. Малгождаров (Семипалатинск) и судья первой категории Д. Лазарев (Барнаул).

ГОЛЫ ЗАБИЛИ: Высоцкий (6 мин. в свои ворота) и Богачек (26 мин).

В очередном матче чемпионата страны по футболу среди команд второй группы класса «А», проходившем между барнаульским «Динамо» и читинским СКА, было немало сюрпризов. И первый из них преподнесла весна, покрыв поле стадиона «Локомотив» снегом. Не случайно поэтому в действиях соперников случалось немало ошибок.

Второй сюрприз преподнесли гости. Ликвидируя острый момент у своих ворот, защитник читинцев Высоцкий вынужден был отправить мяч вратарю. Самойлов попытался в броске накрыть его, но мяч... перескочил через вратаря армейцев и оказался в сетке ворот соперников.

Оказавшись в роли отыгрывающихся, читинцы не пали духом. Они усилили атаки (особенно активно действовал их центрфорвард Калашников, буквально рвавшийся к воротам соперников). И через 20 минут настойчивость гостей была вознаграждена: защитники «Динамо» просмотрели длинную передачу Богачеку, тот сделал рывок к воротам барнаульцев, а Караваев, неуверенно вышедший ему навстречу, проиграл это единоборство, и счет стал 1:1.

В дальнейшем результат не изменился, хотя барнаульцы во втором тайме имели полное игровое преимущество.

СПОРТИВНАЯ ПАНОРАМА ТАСС

В предпраздничные и праздничные майские дни произошло немало спортивных событий. О них рассказывают корреспонденты ТАСС.

ШАХМАТЫ. Седьмая партия на первенство мира по шахматам между Тиграном Петросяном и Борисом Спасским не изменила положения соперников — в ней была зафиксирована ничья. А вот следующая партия принесла новый успех претенденту. Спасский победил. Счет стал 5:3 в его пользу.

ХОККЕЙ. В одном из последних матчей первенства страны московские спартаковцы победили воскресенский «Химик» (6:2) и снова стали лидерами. Во втором полуфинальном матче на кубок СССР хоккеисты ЦСКА выиграли у другой столичной команды «Крылья Советов» (8:3) и теперь в финале будут бороться за почетный приз с московским «Динамо».

КЛАСС «А»

Сообщаем результаты игр по футболу среди команд второй группы класса «А» первой зоны РСФСР (по предварительным данным). «Рассвет» (Красноярск) — «Шахтер» (Кемерово) — 1:1, «Томлес» (Томск) — «Аэрофлот» (Иркутск) — 0:0, «Иртыш» (Омск) — «Селенга» (Улан-Удэ) — 0:1, «Локомотив» (Челябинск) — «Луч» (Владивосток) — 3:0, «Калининец» (Свердловск) — СКА (Хабаровск) — 2:3.

КЛАСС «Б»

Свой первый календарный матч нового сезона провели футболисты бийского «Прогресса». Выступая в Абакане против местного «Локомотива», наши земляки потерпели поражение — 1:2.

ВЫСШАЯ ЛИГА

Последний апрельский матч чемпионата СССР в высшей лиге свел одноклубников — московский «Локомотив» и алматинский «Кайрат». Ничья — 1:1. Чемпионы страны футболисты киевского «Динамо» сыграли с таким же счетом 2 мая с куйбышевской командой «Крылья Советов». Московские динамовцы выиграли у луганской «Зари» — 1:0. С тем же счетом ростовские армейцы победили «Черноморец» (Одесса). В матче московских команд «Спартак» и «Торпедо» счет открыт не был. Ленинградский «Зенит» выиграл у ташкентского «Пахтакора» — 2:0. Минское «Динамо» проиграло кутаисскому «Торпедо» — 1:2. Динамовцы Тбилиси победили «Шахтер» — 3:0. Третьего мая свердловский «Уралмаш» и ереванский «Арарат» разошлись «мирно» — 1:1. Команда ЦСКА выиграла у бакинского «Нефтчи» — 2:0.

Редактор А. ПРОЗОРОВ.

СВЕДЕНИЯ

О ХОДЕ ПОДПИСКИ НА ГАЗЕТЫ И ЖУРНАЛЫ НА ВТОРОЕ ПОЛУГОДИЕ 1969 ГОДА ПО СОСТОЯНИЮ НА 1-е МАЯ

Занимаемое место	Наименование городов и районов	Восстановлена и вновь принята подписка на газеты и журналы в проц. к отпадающей в первом полугодии: всех газет и журналов	«Правда»	«Алтайская правда»
	Горно-Алтайская авт. обл.	21,0	15,7	15,8
	в том числе гор. Горно-Алтайск	21,4	20,5	27,0
1.	Романовский	163,0	86,6	160,0
2.	г. Славгород	77,6	48,8	57,2
3.	Целинный	77,1	50,2	61,3
4.	Ключевской	76,7	62,8	33,9
5.	Угловский	74,9	62,5	66,4
6.	Волчихинский	74,3	58,7	82,5
7.	Славгородский	73,2	36,0	28,8
8.	Ребрихинский	71,7	49,3	45,5
9.	Рубцовский	68,6	22,6	34,0
10.	Мамонтовский	67,6	41,1	45,1
11.	Курьинский	65,1	52,8	59,4
12.	Михайловский	64,5	44,3	53,2
13.	Тюменцевский	64,5	38,0	43,7
14.	Локтевский	62,2	40,3	42,8
15.	Солтонский	60,6	41,8	54,0
16.	Алтайский	60,1	41,6	37,2
17.	Панкрушихинский	59,0	32,0	30,4
18.	Завьяловский	57,8	46,5	46,3
19.	Петропавловский	57,3	38,5	23,4
20.	Троицкий	57,0	25,4	26,6
21.	Тальменский	55,9	34,8	46,6
22.	Чарышский	55,8	34,3	38,0
23.	Табунский	55,2	26,3	23,2
24.	Тогульский	54,5	16,2	36,7
25.	Кулундинский	54,1	30,7	30,1
26.	Смоленский	54,0	47,3	47,2
27.	Бурлинский	53,7	36,7	30,6
28.	Каменский	52,7	32,6	15,8
29.	Усть-Пристанский	52,7	32,5	28,3
30.	Сорокинский	51,0	28,3	22,1
31.	Красногорский	50,4	47,5	35,4
32.	Павловский	50,0	24,1	38,7
33.	Косихинский	48,9	11,0	25,0
34.	Третьяковский	48,1	31,1	26,1
35.	Калманский	47,4	34,1	41,4
36.	Усть-Калманский	46,4	35,0	39,2
37.	Солонешенский	46,0	61,3	50,0
38.	Топчихинский	45,0	30,7	34,8
39.	Родинский	45,0	42,3	48,4
40.	Новичихинский	44,5	29,8	29,4
41.	Ельцовский	40,6	43,4	49,3
42.	Егорьевский	40,3	72,7	31,4
43.	Быстроистокский	39,6	32,9	26,3
44.	Советский	39,6	26,1	31,7
45.	Алейский	38,8	28,3	31,0
46.	Змеиногорский	38,0	14,0	38,6
47.	Хабарский	36,9	12,0	17,6
48.	Баевский	36,8	25,8	19,0
49.	Кытмановский	35,3	14,8	13,0
50.	Краснощековский	33,9	29,0	32,2
51.	Шипуновский	31,6	23,6	29,8
52.	Благовещенский	27,8	17,2	26,6
53.	Бийский	26,2	5,9	11,6
54.	гор. Рубцовск	26,0	10,8	7,3
55.	Поспелихинский	23,0	6,1	13,6
56.	гор. Барнаул	22,9	12,3	20,7
57.	Залесовский	22,4	200,7	9,7
58.	гор. Бийск	15,5	8,8	14,1
59.	Первомайский	15,0	4,3	9,0
60.	гор. Новоалтайск	10,0	5,4	10,1

КРИПТОВИКТОРИНА

	23	3	24	2		10	6	23	24	8	
7	11	27	11	23	21		23	3	24	2	
10	6	23	24	8		25	2		10	15	11
23	21		3	11	13	9		25	2	10	8
24	17	21	8	9	18		10	23	3	24	1
2	8		26		27	11	20	2	23	2	
2	10	17	9		10	25	24	26	11		25
11	1	11	23	21		19		16	14		26
14	16	3	11	17		24	15	19	23	6	
16	2	10	8	24	25	2	1	25	14	2	
18	17	24	15	24	23	14		22	23	9	

1. Жилой массив Барнаула.
1, 2, 3, 4, 5, 6, 7, 8, 9.

2. Село на туристской трассе «Бийск — Телецкое озеро».
10, 11, 12, 13, 14, 15.

3. Вершина в Горном Алтае.
16, 2, 17, 6, 18, 11.

4. Речная рыба.
19, 20, 21.

5. Образец меры.
22, 23, 11, 17, 24, 25.

6. Продукция завода в Новоалтайске.
26, 11, 27, 24, 25, 14.

Какая это песня, кто ее авторы?

ОТДЕЛ ПО ИСПОЛЬЗОВАНИЮ ТРУДОВЫХ РЕСУРСОВ КРАЙИСПОЛКОМА

БЮЛЛЕТЕНЬ

о потребности в рабочих, служащих, инженерно-технических работниках на промышленных предприятиях и стройках г. Барнаула.

Заводам: ремонтно-механическому треста «Спецэлевторемельмаш», радиозаводу, ремонтно-механическому «Сельхозтехники», химическому.

Фабрикам: зеркальной, овчинно-меховой.

Комбинатам: мелькомбинату, меланжевому.

Строительному управлению ТЭЦ-2.

ТРЕБУЮТСЯ:

фасовщицы, шоферы, слесари, электрики, грузчики, токари, электросварщики, электрообмотчики, слесари-сантехники, автослесари, формовщики, выбивщики, рабочие без специальности, фрезеровщики, слесари механосборочных работ, слесари по ремонту оборудования, слесари-водопроводчики, сантехники по вентиляции, газосварщики, слесари-инструментальщики, столяры, радиомеханики, повар, мойщица посуды, прессовщики, плотники, каменщики, штукатуры, такелажники, уборщицы, слесари-сборщики, слесари по ремонту металлорежущего оборудования, обмотчики, оплетчики, сварщики, доводчицы, шлифовщицы, травильщицы, упаковщики, штамповщики, вагранщики, подсобные рабочие, кочегары, подкатчики угля, дворники, рабочие в цехи, дежурные слесари-ремонтники и электрики, стрелки в военизированную охрану, грузчики на плавпергрузкатель, женщины без специальности для работы на мельнице, элеваторе и тарном цехе, шлихтовальщицы, чесальщицы, ленточницы, мотальщицы, заряжальщицы, смешивальщицы хлопка, ворсовальщицы в красильно-отделочное производство, электромонтеры, транспортировщики, изолировщик, арматурщики, бетонщики, кровельщики мягкой и стальной кровли, разнорабочие, сотрудники в пожарную охрану, пилорамщик, няни в детсады и ясли, аппаратчики химводоочистки, машинисты насосной станции, слесари-ремонтники по водопроводу, слесари по ремонту и наладке автоматики, слесари-трубопроводчики по сантехнике и монтажу, жестянщики.

Для работы по реконструкции шедов на постоянную, временную и по совместительству работы требуются: плотники, бетонщики, арматурщики, штукатуры, каменщики, кровельщики, жестянщики, маляры, подсобные рабочие, стекольщики, стропальщики, электрокарщики.

Инженерно-технические работники и служащие: инженеры-технологи, заведующий складскими хозяйствами, нормировщики, контролеры ОТК, мастер-прораб, техники-механики, инженер-экономист, старший бухгалтер на правах главного, старший бухгалтер-ревизор, квалифицированная машинистка.

За справками и направлениями на работу обращайтесь на пункты по трудоустройству: г. Барнаул, пр-кт Красноармейский, 104-а; ул. Гоголя, 62; ул. Тимуровская, 25.

К СВЕДЕНИЮ ЖИТЕЛЕЙ ГАЗИФИЦИРОВАННЫХ И НЕГАЗИФИЦИРОВАННЫХ КВАРТИР

В связи с глубоким промерзанием грунта и оттаиванием его могут быть случаи повреждения подземных газопроводов и утечка газа. Из поврежденных подземных газопроводов возможно проникновение газа в подвалы, первые этажи даже негазифицированных зданий и в канализационную сеть. По канализации газ может проникнуть также в кухни и санузлы жилых квартир. При появлении запаха газа необходимо сообщить об этом в аварийную службу «Барнаулгоргаз» по телефону 0-5 круглосуточно.

Запрещается зажигать огонь, курить, включать электрическое освещение. В противном случае может произойти взрыв. Каждый потребитель газа должен помнить, что утечка газа может привести к отравлениям, взрывам, пожарам.

ПОЛЬЗУЯСЬ ГАЗОМ, СОБЛЮДАЙТЕ ПРАВИЛА БЕЗОПАСНОСТИ!

ПРИГЛАШАЮТ НА РАБОТУ:

Кинотеатр «РОССИЯ» — техничек, помощника киномеханика.

Обращаться к директору кинотеатра.

УПРАВЛЕНИЮ КИНОФИКАЦИИ ТРЕБУЮТСЯ старшие бухгалтеры в кинотеатры города Барнаула.

Обращаться: пр. Ленина, 8.

ВНИМАНИЮ ОХОТНИКОВ И РЫБОЛОВОВ!

Истекает срок перерегистрации билетов и оружия. Лица, не прошедшие перерегистрацию, согласно Уставу выбывают из общества, теряют право на осеннюю охоту и повторно приниматься в общество не будут.

КРАЙОХОТОБЩЕСТВУ ТРЕБУЮТСЯ экономист и товаровед.

Обращаться: ул. Пушкинская, 65.

ТИПОГРАФИЯ ИЗДАТЕЛЬСТВА АЛТАЙСКОГО КРАЙКОМА КПСС ПРИГЛАШАЕТ на работу техничек с окладом 70 рублей, **подсобных рабочих, охранников.**

Обращаться: г. Барнаул, ул. Короленко, 105, в отдел кадров.

ОТДЕЛ КАПИТАЛЬНОГО СТРОИТЕЛЬСТВА БАРНАУЛЬСКОГО ГОРИСПОЛКОМА — кладовщика, знакомого с электрооборудованием, и **грузчика.**

Обращаться: ул. Союза республик, 44.

БАРНАУЛЬСКОЕ ОТДЕЛЕНИЕ «ГИПРОАВТОТРАНС» на постоянную и временную работу — **архитектора и инженера-электрика.**

Обращаться по адресу: г. Барнаул, Союза республик, 46.

БАРНАУЛЬСКИЙ ГОРМОЛКОМБИНАТ — на работу в цехи **женщин, кочегаров, слесарей, ремонтников, наладчиков** по контрольно-измерительным приборам и автоматике, **каменщиков, штукатуров.**

Обращаться: ул. 1905 года, 25. Отдел кадров.

ПРОЕКТНО-СМЕТНОЕ БЮРО УПРАВЛЕНИЯ ЖИЛИЩНОГО ХОЗЯЙСТВА — инженеров или **опытных техников-строителей и сантехников** на проектную работу со сдельной оплатой труда.

Обращаться по адресу: проспект Ленина, 54, 4-й этаж, тел. 5-38-33 и 5-16-65.

МАСЛОСЫРБАЗА на постоянную работу — **главного бухгалтера.**

Обращаться: ул. Молодежная, 172, телефон 5-20-76.

ПОГОДА

Сегодня днем по краю, по данным синоптиков, ожидается преимущественно облачная погода, местами осадки. Ветер северо-западный, 10—15 метров в секунду. Температура от 0 до 5 градусов тепла.

По Барнаулу днем облачно, без существенных осадков, ветер северо-западный, 12—18 метров в секунду. Температура 1—3 градуса тепла.

Вчера на 8 часов утра уровень воды в Оби составлял 671 сантиметр над нулем графика водного поста.

ТЕЛЕВИДЕНИЕ

9.30 — Учебная программа. Физика. 9 класс. «Тепловая машина» (из Новосибирска). 18.00 — Для дошкольников и младших школьников. «Кот в сапогах», спектакль театра юного зрителя. 20.00 — «В кругу семьи». 20.55 — «Альманах кинопутешествий». 21.15 — Программа для работников сельского хозяйства «Земля алтайская». «Ученые — селу», передача 2-я: «Весенний комментарий». «К Белухе и обратно...». 22.15 — «Железный поток», художественный фильм.

ТЕАТРЫ

КРАЕВОЙ ТЕАТР ДРАМЫ. «МОРЯКИ». В 19-30.

ТЕАТР МУЗЫКАЛЬНОЙ КОМЕДИИ. «ДЕВУШКА С ГОЛУБЫМИ ГЛАЗАМИ». В 19-30.

КИНО

«РОССИЯ». «НОВЫЕ ПРИКЛЮЧЕНИЯ НЕУЛОВИМЫХ». В 10, 10-45, 11-45, 12.30, 13.30, 14-15, 15-15, 16, 17, 17-45, 18-45, 19-30, 20-30, 21.15, 22.15. Для детей. «НОВЫЕ ПРИКЛЮЧЕНИЯ НЕУЛОВИМЫХ». В 9.

«ЮНОСТЬ». «НОВЫЕ ПРИКЛЮЧЕНИЯ НЕУЛОВИМЫХ». В 9, 13-45, 15-30, 17-15, 22. «НЕУЛОВИМЫЕ МСТИТЕЛИ (1 серия) и «НОВЫЕ ПРИКЛЮЧЕНИЯ НЕУЛОВИМЫХ» (2 серия). В 10-45, 19.

«РОДИНА». «НОВЫЕ ПРИКЛЮЧЕНИЯ НЕУЛОВИМЫХ». В 9, 9-50, 10-40, 11-30, 12.20, 13-10, 14, 14-50, 15-40, 16-30, 17.20, 18-10, 19, 19-50, 20-40, 21-20, 22-10.

«ОКТЯБРЬ». «ЭТЮД О ЖЕНЩИНАХ». В 10, 11-45, 13-30, 15.15, 17, 18-45, 20-30, 22.

«ПЕРВОМАЙСКИЙ». «БЕГЛЕЦ ИЗ ЯНТАРНОГО». В 10, 14-30, 15-15. «ЭТЮД О ЖЕНЩИНАХ». В 11, 11-45, 12-45, 13-30 16-15, 17, 18, 18-45, 19-45, 20-30, 21-30 22-15. На удлиненном сеансе в 21-30 фильм: «ЗИМНИЕ ГОСТИ» и «НА ЗЕМЛЕ АСТРАХАНСКОЙ».

«ЧАЙКА». «МОЛОДАЯ ГВАРДИЯ» (1 и 2 серии). В 9-30. «БРАТЬЯ КАРАМАЗОВЫ» (3 серия). В 12-45, 14-30, 16.15, 18, 19-45, 21-30.

Кинотеатр «ЛЕТО» (пос. МИРНЫЙ). «ПОЭМА В КАМНЕ». (1 и 2 серии). В 18, 21.

«АЛТАЙ». «БРАТЬЯ КАРАМАЗОВЫ» (3 серия). В 15, 17, 19, 21.

Клуб ЗАВОДА «ТРАНСМАШ». «ПЕРВАЯ ДЕВУШКА». В 17, 19, 21. Документальный фильм. «ТВОЯ И МОЯ ЮНОСТЬ». В 15.

Клуб МЕЛАНЖЕВОГО КОМБИНАТА. «МОЯ ПОДРУГА СИБИЛЛА». В 15, 17, 19, 21.

Октябрьский райком КПСС и райисполком, дирекция, партийный комитет и завком профсоюза Барнаульского ордена Ленина станкостроительного завода глубоко скорбят по поводу преждевременной смерти старейшей работницы завода, члена пленума Октябрьского райкома КПСС.

ЗАРЫТОВОЙ Ольги Васильевны

и выражают соболезнование родным и близким покойной.

Коллектив редакции «Алтайской правды», краевой комитет народного контроля, ветераны Отечественной войны с прискорбием извещают о безвременной кончине общественного контролера газеты, общественного инспектора народного контроля, полковника в отставке

Якова Яковлевича ЗАПИРИЧА

и выражают глубокое соболезнование родным и близким покойного.

Наш адрес и телефоны:

Барнаул, ул. Короленко, 105, ТЕЛЕФОНЫ: справки 5-49-56, заместитель редактора 5-48-37, ответственный секретарь 5-52-34, заместители отв. секретаря 5-51-13. ОТДЕЛЫ: партийной жизни 5-43-54, 5-53-11, пропаганды и агитации 5-50-92, советского строительства и быта 5-51-73, 5-53-11, сельского хозяйства 5-46-73, 5-54-64, промышленности и транспорта 5-52-63, 5-46-12 строительства 5-49-54, культуры и учебных заведений 5-50-82, информации и спорта 5-46-92, писем 5-54-12, 5-48-71, стенографистка 5-45-62, отдел объявлений 5-53-62. Общественная приемная работает с 10 до 14 часов (кроме субботы и воскресенья). Телефон 5-57-62.

Типография издательства Алтайского крайкома КПСС. г. Барнаул, ул. Короленко, 105.

АГ 03528. 50.300 Заказ № 2533. Тираж 170.000 экз.