ПРОЛЕТАРИИ ВСЕХ СТРАН, СОЕДИНЯЙТЕСЬ!

АЛТАЙСКАЯ ПРАВДА

Орган Алтайского краевого комитета КПСС и краевого Совета депутатов трудящихся

№ 92 (14370) • СУББОТА, 19 АПРЕЛЯ 1969 ГОДА • Год издания 52-й • Цена 2 коп.

В ЦЕНТРАЛЬНОМ КОМИТЕТЕ КПСС, СОВЕТЕ МИНИСТРОВ СССР И ВЦСПС

12 апреля 1969 года состоялся Всесоюзный субботник, посвященный 50-летию первых коммунистических субботников в нашей стране. В трудовой инициативе свободного народа В. И. Ленин прозорливо увидел великий почин, живые ростки коммунизма.

Всесоюзный юбилейный субботник, прошедший под знаком подготовки к 100-летию со дня рождения В. И. Ленина, продемонстрировал непоколебимую верность трудящихся нашей страны революционным традициям, высокое сознание общественного долга, победное шествие коммунистического труда. Всенародный субботник, в котором приняло участие почти все трудоспособное население нашей великой страны, вылился в радостный трудовой праздник, ознаменовался большими производственными достижениями, значительным вкладом в выполнение пятилетнего плана.

Центральный Комитет КПСС, Совет Министров СССР и ВЦСПС высоко оценивают патриотизм рабочих, колхозников, инженерно-технических работников и служащих, воинов Советской Армии и Флота, ветеранов труда, советских женщин, молодежи, принявших активное участие в юбилейном субботнике, и выражают им сердечную благодарность за коммунистический труд на благо Родины.

Центральный Комитет КПСС и Советское правительство приняли решение: средства, полученные в результате безвозмездного труда на субботнике, направить на строительство в Москве крупного онкологического научного центра для всестороннего изучения и разработки проблем предупреждения и лечения раковых заболеваний, а также на создание научно-исследовательского комплекса по вопросам развития сельского хозяйства Сибири и Дальнего Востока.

ПРАЗДНИК СОВЕТСКО-ПОЛЬСКОГО БРАТСТВА

17 апреля в Москве состоялся вечер общественности, посвященный 24-й годовщине Договора о дружбе, сотрудничестве и взаимной помощи между Советским Союзом и Польской Народной Республикой.

Собравшиеся тепло приветствовали посла ПНР в СССР Яна Птасиньского, делегацию главного правления Общества польско-советской дружбы во главе с членом Государственного совета ПНР Юзефом Озга-Михальским. Вместе с польскими друзьями были заместитель Председателя Совета Министров СССР М. А. Лесечко и другие официальные лица.

С докладом выступил заместитель председателя Центрального правления Общества советско-польской дружбы академик В. И. Дикушин.

(ТАСС).

СООБЩЕНИЕ ТАСС

В период с 17 апреля по 15 июня 1969 года в Советском Союзе будут проведены пуски ракетоносителей в район акватории Тихого океана, ограниченный окружностью радиусом 55 морских миль, с центром, имеющим координаты: 35 градусов 23 минуты северной широты и 172 градуса 24 минуты западной долготы.

ТАСС уполномочен заявить, что для обеспечения безопасности правительство Советского Союза просит правительства других стран, пользующихся морскими и воздушными путями в Тихом океане, дать указание соответствующим органам, чтобы суда и самолеты не заходили в этот район акватории Тихого океана и воздушного пространства ежедневно во второй половине суток с 12 до 24 часов по местному времени.

ПРИЗЫВЫ ЦК КПСС к 1 Мая 1969 года

1. Да здравствует 1 Мая — День международной солидарности трудящихся в борьбе против империализма, за мир, демократию и социализм!

2. Пролетарии всех стран, соединяйтесь!

3. Да здравствует марксизм-ленинизм — вечно живое интернациональное учение, путеводная звезда трудящихся всех стран в борьбе за победу социализма и коммунизма!

4. Пусть живет в веках имя гениального продолжателя революционного учения Маркса и Энгельса, основателя Коммунистической партии, руководителя первого в мире социалистического государства рабочих и крестьян — Владимира Ильича Ленина!

5. Слава великому советскому народу — доблестному строителю коммунизма, мужественному борцу за свободу, мир и счастье трудящихся!

6. Да здравствует героический рабочий класс Страны Советов — передовая и ведущая созидательная сила в борьбе за построение коммунизма в СССР!

7. Да здравствует героическое колхозное крестьянство — активный строитель коммунизма!

8. Пусть крепнет и процветает союз рабочего класса и колхозного крестьянства — нерушимая основа Советского социалистического государства!

9. Да здравствует советская народная интеллигенция — активный участник строительства коммунистического общества!

10. Пусть вечно живет и процветает братская дружба и нерушимое единство народов СССР!

11. Да здравствует Коммунистическая партия Советского Союза, уверенно ведущая советский народ по ленинскому пути к победе коммунизма!

12. Трудящиеся Советского Союза! Теснее сплачивайтесь под ленинским знаменем Коммунистической партии!

Да здравствует великое и нерушимое единение партии и народа!

13. Да здравствуют Советы депутатов трудящихся — подлинно народные органы власти!

Пусть развивается и крепнет советская социалистическая демократия, растет активность трудящихся в управлении делами страны!

14. Да здравствуют советские профсоюзы — школа управления и хозяйствования, школа коммунизма!

15. Да здравствуют советские женщины — активные строители коммунистического общества!

16. Да здравствует Ленинский комсомол — верный помощник и резерв Коммунистической партии, передовой отряд молодых строителей коммунизма!

17. Советские воины! Добивайтесь новых успехов в боевой и политической подготовке, будьте бдительны и всегда готовы отразить любую агрессию империалистов!

Да здравствуют героические Вооруженные Силы Советского Союза!

18. Слава доблестным советским пограничникам, мужественно охраняющим священные рубежи нашей Родины!

19. Трудящиеся Советского Союза! Выше политическую бдительность! На происки врагов социализма и мира ответим укреплением сплоченности, дисциплины и организованности!

20. Трудящиеся Советского Союза! Выше знамя социалистического соревнования за досрочное выполнение пятилетки, за достойную встречу столетия со дня рождения Ленина!

21. Слава ударникам и коллективам коммунистического труда!

Слава передовикам и новаторам производства!

22. Трудящиеся Советского Союза! Боритесь за быстрейшее внедрение в производство достижений науки и техники! Настойчиво овладевайте современными научно-техническими знаниями!

23. Рабочие и работницы, инженеры и техники! Всемерно повышайте эффективность производства! Боритесь за лучшее использование производственных фондов, сырья и материалов, за сокращение сроков освоения проектных мощностей!

24. Трудящиеся Советского Союза! Неуклонно повышайте производительность труда — самое важное, самое главное для победы коммунизма! Боритесь за полное использование каждой рабочей минуты!

25. Работники народного хозяйства! Настойчиво повышайте технический уровень производства! Осуществляйте комплексную механизацию и автоматизацию! Всемерно улучшайте качество продукции, добивайтесь снижения ее себестоимости!

26. Трудящиеся Советского Союза! Боритесь за коммунистическое отношение к труду и общественной собственности, за экономию и бережливость!

27. Колхозники, работники совхозов, специалисты сельского хозяйства! Боритесь за успешное выполнение заданий пятилетки! Повышайте производительность труда, снижайте себестоимость продукции земледелия и животноводства!

28. Труженики сельского хозяйства! Боритесь за высокое качество весенне-полевых работ, всемерно увеличивайте производство зерна, мяса, молока и других сельскохозяйственных продуктов!

29. Работники сельского и водного хозяйства! Активнее претворяйте в жизнь программу мелиорации земель, химизации и комплексной механизации сельского хозяйства!

30. Рабочие и колхозники, специалисты промышленности и сельского хозяйства! Повышайте культуру производства, шире внедряйте научную организацию труда и передовой опыт!

31. Советские ученые, конструкторы, инженеры и техники! Активно боритесь за ускорение темпов научно-технического прогресса!

32. Работники торговли и бытового обслуживания! Всемерно повышайте культуру обслуживания населения, полнее и лучше удовлетворяйте запросы советских людей!

33. Деятели литературы и искусства, работники культуры! Высоко несите знамя партийности, народности, идейности советского искусства, совершенствуйте свое художественное мастерство, отдавайте все силы и способности политическому, нравственному, эстетическому воспитанию строителей коммунизма!

34. Работники просвещения! Всемерно совершенствуйте народное образование! Активнее участвуйте в коммунистическом воспитании трудящихся!

35. Работники здравоохранения и физической культуры! Совершенствуйте медицинское обслуживание населения! Развивайте массовое физкультурное движение в стране!

36. Коммунисты! Будьте умелыми воспитателями и организаторами масс в борьбе за претворение в жизнь решений XXIII съезда КПСС, за досрочное выполнение пятилетнего плана!

37. Юноши и девушки! Настойчиво овладевайте марксистско-ленинской теорией, высотами науки и техники! Будьте верными революционным идеалам, активными участниками строительства коммунизма!

38. Пионеры и школьники! Горячо любите Советскую Родину, хорошо учитесь, уважайте труд! Готовьтесь стать активными борцами за дело Ленина, за коммунизм!

39. Братский привет коммунистическим и рабочим партиям — боевому марксистско-ленинскому авангарду рабочего класса и всех трудящихся, стойким борцам против империализма, за утверждение на земле светлой мечты человечества — коммунизма!

40. Пусть крепнет единство и сплоченность коммунистов всего мира на основе марксизма-ленинизма, пролетарского интернационализма!

41. Да здравствует единство и сплоченность всех прогрессивных сил в борьбе против империалистической политики агрессии, насилия и войны!

42. Братский привет народам социалистических стран! Пусть развивается и крепнет мировая социалистическая система — торжество великого дела Октября, историческое завоевание международного рабочего класса!

43. Трудящиеся социалистических стран! Боритесь за укрепление дружбы и единства, за дальнейшее развитие братских отношений между социалистическими государствами! Будьте бдительны к происками врагов социализма!

Выше знамя пролетарского интернационализма!

44. Братский привет рабочему классу капиталистических стран, самоотверженно борющемуся против монополистического капитала, за политические и социально-экономические права трудящихся, за торжество социалистических идеалов!

45. Да здравствует и крепнет союз сил социализма и национально-освободительного движения — залог успеха в борьбе народов против империализма, за национальную независимость, свободу, демократию и социализм!

Горячий привет народам молодых национальных государств, борющимся против империализма, за укрепление независимости, за прогрессивный путь социального развития!

47. Горячий привет народам колониальных и зависимых стран, борющимся против империализма и расизма, за свою свободу и национальную независимость!

48. Братский привет томящимся в тюрьмах и фашистских застенках мужественным борцам против капиталистического и колониального рабства, за свободу народов, за социализм!

49. Братский привет мужественному вьетнамскому народу, ведущему героическую борьбу против агрессии американского империализма, за свободу и независимость своей родины!

50. Народы мира! Решительно требуйте от США немедленного прекращения агрессивной войны против свободолюбивого вьетнамского народа!

Вон американских империалистов из Вьетнама!

51. Народы стран Европы! Народы мира! Боритесь против реваншизма и неофашизма в ФРГ, против допуска к ядерному оружию западногерманских милитаристов, несущих угрозу общеевропейской безопасности и миру!

52. Народы стран Европы! Активнее боритесь за укрепление европейской безопасности, за развитие между народами Европы отношений сотрудничества и добрососедства!

53. Пусть крепнет и развивается солидарность советского народа с народами арабских стран, борющимися против посягательств империализма, за вывод войск израильских агрессоров с оккупированных арабских территорий!

54. Да здравствует ленинская внешняя политика Советского Союза — политика мира и дружбы народов, сплочения всех антиимпериалистических миролюбивых сил в борьбе против реакции и войны!

55. Да здравствует Союз Советских Социалистических Республик — твердыня дружбы и счастья народов нашей страны, надежный оплот мира и прогресса!

56. Под знаменем марксизма-ленинизма, под руководством Коммунистической партии — вперед к новым победам в борьбе за торжество коммунизма в нашей стране!

57. Да здравствует коммунизм — светлое будущее человечества!

ЦЕНТРАЛЬНЫЙ КОМИТЕТ КОММУНИСТИЧЕСКОЙ ПАРТИИ СОВЕТСКОГО СОЮЗА.

Виктор Дмитриевич Краснов, которого вы видите на снимке, — механизатор колхоза «Путь к коммунизму». Он — кукурузовод. Всю зиму работал в мастерской, ремонтировал тракторы, посевной инвентарь, а сейчас Виктор Дмитриевич готовит к посевной кукурузные сеялки, разбрасыватели минеральных удобрений.

Нынче ему предстоит засеять 15а гектаров кукурузы. В. Д. Краснов тщательно готовится к севу, по многу раз проверяет основные узлы двигателя, чтобы в разгар страды техника служила безотказно.

Фото Е. Шлея.

Рубцовский район.

ВЧЕРА

● ИВАНОВО. ВЫПУСК МОЩНЫХ ПОДЪЕМНИКОВ «К-10-14» НАЧАЛ ИВАНОВСКИЙ ЗАВОД АВТОМОБИЛЬНЫХ КРАНОВ.

Они приспособлены для работы в суровых условиях Крайнего Севера. Основные конструкции машины изготовлены из морозостойких сортов металла.

Кран может поднимать на большую высоту груз весом в десять тонн. Кабина снабжена воздушными утеплителями. Смонтирован кран на шасси автомобиля МАЗ-500.

(ТАСС).

ВЧЕРА

● КАИР. ИЗРАИЛЬСКИЕ ЭКСТРЕМИСТЫ ПРОДОЛЖАЮТ ВОЕННЫЕ ПРОВОКАЦИИ В РАЙОНЕ СУЭЦКОГО КАНАЛА.

Как сообщалось в коммюнике верховного командования вооруженными силами ОАР, переданном по каирскому радио, 17 апреля в 17.30 по местному времени израильская артиллерия открыла огонь по египетским позициям почти на всем протяжении Суэцкого канала от района Горьких озер на юге до города Эль-Кантара на Севере.

Египетская сторона была вынуждена открыть ответный огонь, отмечается в коммюнике.

(ТАСС).

Тревожный сигнал

ТЕОРИЯ БЕЗ ПРАКТИКИ

Скоро на полях края начнутся весенние работы. В большинстве хозяйств уже сейчас все готово к ним. Но не везде хватает механизаторов. К сожалению, подготовке их не во всех хозяйствах уделяют должное внимание. Пример тому — два публикуемых ниже письма.

* * *

Осенью прошлого года при нашем совхозе был создан филиал Волчихинского СПТУ. Освоить профессию механизатора решили 26 женщин. Прозанимались мы пять месяцев, изучили теорию. Шестой месяц по программе должен быть практикой. И вот тут-то все застопорилось. Руководство совхоза, которое должно было выделить нам трактор, отвернулось от нас. Курсанток посылали на ремонт инвентаря и другие подсобные работы.

Сейчас в газетах и по радио много рассказывают о женщинах, управляющих тракторами и другой сельскохозяйственной техникой. Мы тоже этого хотим. Иначе зачем тогда нужно было создавать филиал и тратить деньги на наше обучение? К тому же теперь мы не можем поступить на другую работу, так как числимся курсантами. И стипендию нам за шестой месяц не платят — практика-то не организована. Скоро нам сдавать экзамены на тракториста. При таком отношении мы едва ли выдержим эти экзамены.

Ю. МИХАЙЛОВА, Г. ВШИВЦЕВА, Т. ДРОЗДОВА, В. КНОЛЬ, Р. КИЧИГИНА и др.

Всего 26 подписей.

Совхоз «Угловский».

* * *

При совхозе «Пуштулимский» создан филиал Тогульского профессионально-технического училища. Но недолго шли нормальные занятия. Исполняющий обязанности главного агронома совхоза В. Г. Мясников вдруг перестал читать лекции по основам агрономии. Не дослушали учащиеся и курс «Организация и технология производства тракторных работ».

Пришло время практических занятий, и мастер обратился к дирекции совхоза с просьбой выделить колесный трактор. Согласие на это дали все инстанции, кроме... управляющего. Так и остались недоученными будущие механизаторы, хотя трактористов и комбайнеров в «Пуштулимском» далеко не достаточно.

Г. КУЛЕШОВ.

Ельцовский район.

СВОДКА
О ВЫПОЛНЕНИИ ПОЛУГОДОВОГО ПЛАНА ЗАКУПОК ПРОДУКТОВ ЖИВОТНОВОДСТВА НА 15-е АПРЕЛЯ 1969 г.

	Молоко		Мясо		Яйцо	
	занимаем. место	проц.	занимаем. место	проц.	занимаем. место	проц.
Горно-Алтайская автоном. обл.	26	42,2	43	54,1	40	6,9
Усть-Коксинский	1	51,4	6	37,3	3	6,7
Шебалинский	2	43,0	2	62,5	4	3,5
Усть-Канский	3	39,4	3	54,0	6	2,7
Майминский	4	38,3	1	68,2	2	6,7
Турачакский	5	34,9	5	45,0	5	3,1
Онгудайский	6	33,2	4	47,2	1	19,4
Егорьевский	1	55,0	25	68,8	17	39,2
Тальменский	2	53,7	11	75,3	1	56,5
Ключевской	3	52,7	6	84,3	20	34,7
Михайловский	4	50,2	41	57,0	43	2,6
Троицкий	5	49,9	3	103,0	3	56,2
Бийский	6	49,7	32	64,3	2	56,4
Романовский	7	49,2	37	60,7	—	—
Славгородский	8	48,9	14	73,8	11	46,7
Чарышский	9	48,7	55	28,0	42	3,8
Кулундинский	10	48,3	33	64,0	36	18,3
Петропавловский	11	47,5	56	18,3	30	25,8
Павловский	12	47,0	16	72,9	8	51,3
Табунский	13	46,8	4	100,8	—	—
Новичихинский	14	46,6	34	63,1	9	49,8
Родинский	15	46,5	16	72,8	35	18,4
Волчихинский	16	46,0	20	71,8	49	0,4
Тогульский	17	44,9	2	103,5	41	6,0
Мамонтовский	18	44,8	19	72,5	24	32,3
Шипуновский	19	44,3	30	65,6	22	33,6
Ребрихинский	20	43,6	40	57,6	14	43,2
Алтайский	21	43,5	50	42,1	47	0,9
Каменский	22	43,2	9	76,3	5	52,1
Смоленский	23	43,2	23	70,3	7	51,4
Усть-Пристанский	24	43,0	42	55,1	27	31,4
Благовещенский	25	42,9	12	74,7	10	47,3
Первомайский	27	42,2	7	82,8	15	41,1
Ельцовский	28	42,2	39	58,0	—	—
Косихинский	29	42,1	36	62,4	29	26,3
Калманский	30	42,0	24	70,1	32	22,5
Локтевский	31	41,5	35	62,9	16	40,2
Топчихинский	32	41,5	21	71,6	4	52,9
Панкрушихинский	33	41,3	1	126,1	—	—
Угловский	34	41,3	5	87,2	46	1,0
Тюменцевский	35	41,1	22	71,5	19	35,7
Солонешенский	36	40,8	48	48,1	48	0,8
Сорокинский	37	40,7	45	53,6	25	32,3
Усть-Калманский	38	40,7	53	34,4	38	11,4
Завьяловский	39	40,6	13	74,4	6	52,1
Залесовский	40	40,3	29	65,7	34	18,7
Красношековский	41	40,1	52	41,2	45	1,1
Рубцовский	42	40,0	44	53,6	33	22,4
Змеиногорский	43	39,9	46	51,5	—	—
Третьяковский	44	39,4	17	72,9	18	38,3
Красногорский	45	38,8	26	66,6	39	9,2
Целинный	46	38,8	27	66,2	13	44,6
Хабарский	47	38,7	31	64,7	37	13,6
Алейский	48	38,6	47	49,8	23	32,6
Советский	49	38,6	51	41,4	26	32,3
Поспелихинский	50	38,3	28	65,7	12	45,6
Курьинский	51	37,8	54	29,2	31	22,8
Кытмановский	52	36,5	10	75,5	28	27,6
Солтонский	53	35,0	15	73,2	—	—
Бзевский	54	32,4	38	59,1	44	1,4
Бурлинский	55	31,6	8	80,8	21	34,1
Быстроистокский	56	28,8	49	43,4	—	—

НА УРОВЕНЬ НОВЫХ ЗАДАЧ

С ПЛЕНУМА ВЦСПС

17 апреля на пленуме ВЦСПС продолжалось обсуждение вопроса о дальнейшем улучшении работы первичных профсоюзных организаций. Проходило оно в секциях: производственно-массовой деятельности и охраны труда; культурно-массовой, социального страхования и отдыха трудящихся; организационно-массовой работы.

Выступавшие в прениях приводили факты, свидетельствующие о том, что первичные профсоюзные организации, выполняя решения XXIII съезда КПСС и 14-го съезда профсоюзов СССР, усилили влияние на все стороны производственной деятельности и общественной жизни коллективов предприятий, строек, учреждений. Возросла их активность в борьбе за повышение экономической эффективности производства, воспитание коммунистического отношения к труду и общественной собственности, за всестороннее удовлетворение запросов и нужд рабочих, служащих и их семей.

Обмениваясь опытом, вскрывая недостатки, ораторы говорили о том, что необходимо сделать для того, чтобы поднять работу фабрично-заводских, местных и цеховых комитетов на еще более высокий уровень.

В постановлении пленума, принятом по этому вопросу, определены главные задачи первичных профсоюзных организаций. Их организаторская и воспитательная деятельность должна прежде всего мобилизовать рабочих и служащих на борьбу за непрерывное улучшение производственных и экономических результатов работы предприятий, за всемерный рост производительности труда.

Комитеты первичных профсоюзных организаций призваны активно участвовать в подготовке и рассмотрении производственных планов, выявлении и наиболее полном использовании внутренних резервов.

Затем участники пленума заслушали доклады заведующей финансовым отделом ВЦСПС Л. В. Чувпило о бюджете профессиональных союзов СССР и заведующего отделом Государственного социального страхования ВЦСПС М. Я. Казиева о бюджете Государственного социального страхования.

По этим вопросам приняты соответствующие постановления.

Секретарь ВЦСПС И. М. Владыченко проинформировал пленум о работе президиума ВЦСПС за период после предыдущего пленума.

Пленум образовал из состава членов ВЦСПС комиссию по работе среди молодежи и бюджетную комиссию.

На пленуме выступил член Политбюро ЦК КПСС, председатель ВЦСПС А. Н. Шелепин.

На этом пленум закончил работу.

(ТАСС).

О СОЗЫВЕ СЕССИИ СОВЕТА ЭКОНОМИЧЕСКОЙ ВЗАИМОПОМОЩИ

В СООТВЕТСТВИИ С ДОСТИГНУТОЙ ДОГОВОРЕННОСТЬЮ 23 АПРЕЛЯ С. Г. В МОСКВЕ ОТКРЫВАЕТСЯ СЕССИЯ СОВЕТА ЭКОНОМИЧЕСКОЙ ВЗАИМОПОМОЩИ С УЧАСТИЕМ РУКОВОДИТЕЛЕЙ КОММУНИСТИЧЕСКИХ И РАБОЧИХ ПАРТИЙ И ГЛАВ ПРАВИТЕЛЬСТВ СТРАН — ЧЛЕНОВ СЭВ.

ОПЫТ ЛУЧШИХ — ВСЕМ

ЛЕНИНСКИЙ ГОД ПАРТИЙНОЙ УЧЕБЫ

В связи с подготовкой к 100-летию со дня рождения В. И. Ленина в крае объявлен смотр-конкурс кабинетов политического просвещения по пропаганде ленинского теоретического наследия. Как обобщается опыт лучших пропагандистов сети партийного образования в проведении занятий по ленинским работам?

Вот что ответила на этот вопрос заведующая кабинетом политического просвещения Топчихинского райкома партии **ЗОЯ СЕМЕНОВНА ЮДИНА.**

— У нас в районе немало хороших руководителей политшкол. И у каждого, разумеется, есть свои методы и приемы, свой стиль проведения занятий. Взять, к примеру, пропагандиста школы основ марксизма-ленинизма районного объединения «Сельхозтехника» Дмитрия Селиверстовича Бурова. Чем примечательны его занятия? Четкой организацией, тщательной подготовкой. Перед каждым занятием Дмитрий Селиверстович прочитывает много дополнительной литературы, аккуратно и подробно составляет конспект. Того же он требует и от слушателей. Главное же, пропагандист сумел привить им любовь к самостоятельным занятиям — по трудам Ленина, учебникам, по журналу «Политическое самообразование», который выписывает каждый. И материал они усваивают хорошо.

Другой пример. В школе основ марксизма-ленинизма второго года обучения, руководит которой главный ветврач Чистюньского совхоза Шамиль Фарахович Вагизов, неоднородный состав слушателей — у большинства образование шесть—семь, а у некоторых — четыре класса. Но это не смутило пропагандиста. Знания должны быть крепкие у всех — такую цель поставил Вагизов. Для этого Шамиль Фарахович стал больше уделять внимания самостоятельной подготовке слушателей. В лекции он особо обращает внимание на наиболее сложные вопросы и рекомендует, какую литературу необходимо прочесть, что законспектировать, чтобы не упустить главного. На следующем занятии завязывается оживленная беседа — одни отвечают на вопросы пропагандиста, другие тут же поправляют их, если что не так, дополняют. В заключение Ш. Ф. Вагизов обобщает все выступления, акцентируя внимание слушателей опять же на главном, самом важном.

Уже в начале года стало ясно, что польза от таких занятий большая. И все же кое-кто из слушателей продолжал отмалчиваться. Тогда Вагизов стал заниматься с ними отдельно. Он разбивал вопрос на подвопросы, от простого ответа постепенно подводил слушателя к более сложному теоретическому выводу. Целый год так работал он, например, с Д. П. Аушевым. И не зря. Теперь Дмитрий Петрович — один из самых активных в школе. Таким же стал коммунист Старчаев.

Опыт Д. С. Бурова, Ш. Ф. Вагизова и других лучших пропагандистов района мы стараемся сделать достоянием всех. Им посвящаются специальные стенды. Чтобы лучше уяснить их метод, многие занятия записываем на магнитофонную ленту и затем коллективно прослушиваем их. Широко используем и печатное слово. О пропагандистской работе Д. С. Бурова рассказывалось на страницах районной газеты. Недавно райком партии выпустил листовку-плакат, в котором обобщен опыт работы Ш. Ф. Вагизова.

О том, какая работа ведется с пропагандистами по совершенствованию их методической и теоретической подготовки, рассказал заведующий отделом пропаганды и агитации Кулундинского райкома партии АЛЕКСАНДР ПАВЛОВИЧ ГОРБУНОВ:

— Традиционными стали у нас районные методические семинары. На них стремимся вести конкретный разговор, как использовать при подготовке той или иной темы произведения Ильича и другую политическую литературу, технические и наглядные средства и т. д. С сообщениями нередко выступают сами руководители школ.

Проводим и теоретические семинары — чаще по философии. Предмет этот сложный и требует к себе более пристального внимания. Как правило, на семинарах обсуждаются отдельные статьи по актуальным философским проблемам.

И, наконец, теоретические конференции — тоже одна из действенных форм подготовки пропагандистов. Нынче мы провели две таких конференции: по ленинской работе «Детская болезнь «левизны» в коммунизме» и «Марксистско-ленинское учение о революции и современность».

Большую работу с пропагандистами ведет у нас методический совет при кабинете политического просвещения. Его роль в сельской местности, где труднее, нежели в городе, получить квалифицированную методическую помощь, огромна.

В совет входят двенадцать человек — все они имеют большой опыт пропагандистской работы, и каждый из них отвечает за определенный предмет. Так, учительница истории средней школы Алла Степановна Кудинкина ведет историю КПСС, управляющий Госбанком Михаил Петрович Пивень — политэкономию, директор средней школы Павел Александрович Пономаренко — комсомольскую учебу.

Основное направление работы совета — анализ деятельности политшкол, консультация по методическим и теоретическим вопросам. Его члены часто выезжают в хозяйства, оказывают помощь на местах, обобщают опыт. Бывает и так, что совет приглашает к себе того или иного пропагандиста и интересуется, как он подготовился к занятию, советует ему, как полнее и лучше раскрыть тему.

Результат всей этой работы налицо: растет мастерство пропагандистов, слушатели получают прочные политические знания.

Нынче в Бийске создано и работает 76 теоретических семинаров, из них 56 — по произведениям В. И. Ленина. О том, какую помощь слушателям семинаров оказывает Дом политического просвещения горкома партии, рассказала его заведующая ЛЮДМИЛА АЛЕКСАНДРОВНА БОБРИКОВА:

— К нам стали приходить за консультацией десятки слушателей теоретических семинаров. Естественно, удовлетворить все их просьбы трудно, и тогда мы решили: создать три ленинских лектория по тем произведениям вождя, которые изучаются в теоретических семинарах — «Детская болезнь «левизны» в коммунизме», «Очередные задачи Советской власти», «Государство и революция». Лекции читают лучшие лекторы города — преподаватель АПИ Д. Г. Петунин, пединститута — В. Ф. Казаков, учитель средней школы № 1 И. С. Солоненко. Этими лекториями мы охватываем почти всех слушателей, изучающих произведения Ильича на теоретических семинарах, и пропагандистов политшкол.

По страницам местных газет

Со значком на груди «Отличный пограничник» вернулся в свой родной совхоз «Прогресс» комсомолец Иван Пономарев. За короткое время он освоил специальность слесаря по электрооборудованию и сменные задания выполняет на 120—130 процентов. В феврале его приняли кандидатом в члены КПСС, а земляки оказали ему доверие, избрав его депутатом сельского Совета.

Теперь Иван Пономарев вместе с другими стоит на трудовой предмайской вахте, ремонтирует последние тракторы, которые скоро выйдут на весенний сев.

«За победу».
Солтонский район.

●

Большое внимание массово-политической работе уделяется в предстоящую посевную кампанию в совхозе «Баевский». Работники библиотек и клубов готовят для полевых станов наглядную агитацию. Здесь и планы, и производственные обязательства, и стенды, и лозунги. В пятой бригаде совхоза оформляется уголок, рассказывающий о жизни и деятельности В. И. Ленина. Обновляется состав агитаторов и политинформаторов, которые в дни страды выедут на полевые агитпункты.

«Голос хлебороба».
Баевский район.

● **Вот-вот разбудит поля гул тракторных моторов — начнется борьба за хлеб четвертого года пятилетки. В поле встретит свою сороковую механизаторскую весну С. Д. Рощупкин (его вы видите на снимке), тракторист колхоза «Красный Алтай» Троицкого района. Это он когда-то управлял первым колхозным трактором, проложил первую борозду на артельных землях. И нынче Степан Демьянович давно подготовил свой агрегат и ждет лишь сигнала агронома: «Пора в поле».**

Фото М. Павельева.

ДЕПУТАТ, ПРИНИМАЙ ЭСТАФЕТУ!

ИЗБИРАТЕЛИ ЗНАЮТ НАШ АДРЕС

Прошел месяц после выборов в местные Советы депутатов трудящихся. Позади большие хлопоты: выступления, встречи с избирателями, беседы с ними. Но теперь работы еще больше. Чтобы оправдать доверие избирателей, надо много и честно трудиться, ни на минуту не забывая, что ты — слуга народа.

В третий раз я стала депутатом Железнодорожного райсовета. А депутаты округов Пионерского микрорайона снова выбрали меня председателем депутатского совета.

Состав депутатов в нашем микрорайоне изменился. Вновь избраны, кроме меня, только двое: Л. Ф. Бородина и Н. И. Сирьянова. Все остальные — новички в совете. Хорошо, что все они — работники одного завода — геофизической аппаратуры. С самого начала партийная и профсоюзная организации завода следят за деятельностью депутатского совета, помогают нам.

Многое берем из опыта прошлых лет. Были у нас, конечно, и ошибки, но их не надо повторять, а хорошее следует закреплять. Так вот, по опыту прошлых лет разбились на группы. Группу по работе с детьми возглавила депутат райсовета Л. Ф. Бородина. В нее вошли депутат горсовета Р. Г. Токарева и депутат райсовета Н. Г. Бабушкина. Они побывали в школе, интересовались, как учатся дети. Составили план работы. Станет тепло, и в микрорайоне будет открыто несколько детских площадок. Активное участие депутаты примут в оздоровительной кампании.

Депутаты О. В. Котова, Л. Д. Жеребцова, В. Г. Мерзляков выявили все семьи, где не благополучно с воспитанием детей, беседовали с ребятишками. Теперь не спустят с них глаз, добьются, чтобы вели себя хорошо, учились прилежно.

В группу по улучшению быта трудящихся вошли депутаты райсовета В. Н. Данилкин, Л. И. Мальцева, Л. И. Щестакова. Им поручено изучить проблемы и недостатки бытового обслуживания, взять под контроль выполнение наказов избирателей по этому вопросу.

Начала действовать и группа культурно-просветительной работы. В ней заняты депутаты городского Совета Г. П. Ларкина, Н. А. Кузнецов, Л. В. Буркова. У нас в микрорайоне есть хорошо оборудованные агитплощадки. Так же, как и в прошлые годы, будем организовывать здесь лекции, доклады. Большой популярностью у избирателей пользуются вечера вопросов и ответов. Группа вновь планирует их, пригласит руководителей городских и районных организаций, юристов, врачей и других специалистов.

Самая большая наша забота — благоустройство. Отвечают за него в Совете депутаты горсовета З. Я. Аспер, Н. В. Васильева и депутат райсовета В. И. Бобров. В прошлые годы нам удалось кое-что сделать. Нынче будем добиваться, чтобы улицы микрорайона стали еще чище, красивее.

Пример в благоустройстве подают жители Телефонной улицы М. С. Белоусова, Г. Ф. Рогаткин, В. И. Попов и другие. В отличие от многих других на Телефонной улице летом нет пыли, повсюду зелень, цветы. Как только сойдет снег, сразу же начинает проглядывать трава.

Вот и нынче жители Телефонной уже припасли семена цветов и трав. Заместитель председателя уличного комитета пенсионер Степан Иванович Середа взял обязательство вырастить на своем приусадебном участке восемь тысяч корней цветов, из них пять тысяч он подарит детским учреждениям.

Благоустройство—дело весьма трудное, и потому занимаются им все депутаты. Организованно прошел у нас коммунистический субботник 12 апреля. Накануне все депутаты побывали в своих округах, побеседовали с избирателями, наметили план работы. Около 250 жителей микрорайона убирали снег возле домов и на улицах.

Скоро улицы очистятся от снега, и мы будем наводить на них чистоту. А там, смотришь, подойдет пора озеленения.

Во всей своей деятельности депутатский Совет опирается на уличные комитеты, держит тесную связь с ними. Их у нас шесть. Все они действуют активно, пользуются большим авторитетом. Особенно энергично работают уличные комитеты, где председателями Т. М. Кленова, И. Я. Хорошилов, И. М. Мезенцев. Председатели присутствуют на заседаниях депутатского совета и комиссий, без их участия мы не начинаем ни одного дела.

Тесный у нас контакт с участковым уполномоченным милиции В. Г. Искустновым и его нештатным помощником И. А. Щербининым. Нарушений общественного порядка у нас почти нет. Добрые плоды дала профилактическая работа по их предотвращению.

Райисполком выделил нам помещение для депутатской комнаты в доме № 13 по Новороссийской улице. Этот адрес хорошо знают наши избиратели. Сюда они идут со своими предложениями и замечаниями и всегда находят внимание, поддержку. Здесь у нас организовано дежурство депутатов. Здесь мы проводим, в соответствии с планом, заседания совета. Рядом же помещается участковый уполномоченный милиции.

Было бы неправильно надеяться только на то, что избиратели придут к нам. Мы и сами идем в дома, интересуемся жизнью людей, их запросами, нуждами.

Хотелось бы обратить внимание на одну сторону нашей работы, которой, я знаю, не придают значения в некоторых депутатских советах. Это — делопроизводство. Пренебрегать им никак нельзя. От того, как налажены учет, оформление протоколов, справок, докладных, зависит тоже немало. У нас делопроизводство ведет секретарь депутатского совета Н. И. Сирьянова. Все дела — протоколы заседаний совета и групп, планы работы, отчеты и прочее — всегда в порядке.

Главным в работе депутатского совета мы считаем выполнение наказов избирателей. Мы тщательно учли все просьбы. Их немало, и они разносторонни. Избиратели справедливо требуют, чтобы был наведен порядок в отраслях городского хозяйства. В частности, одной из первоочередных задач считают улучшение городского транспорта.

Мы будем настойчиво добиваться выполнения наказов избирателей и постоянно информировать трудящихся о том, как идет их выполнение. В депутатской комнате вывесим перечень всех наказов, укажем сроки исполнения и ответственных лиц. Избиратели всегда будут в курсе.

Сделаны первые шаги в нашей новой депутатской деятельности. Дел много впереди, только поспевай. При крепкой помощи общественности мы справимся с ними, оправдаем доверие избирателей.

Н. СПИЦЫНА,
председатель депутатского совета Пионерского микрорайона, депутат Железнодорожного райсовета.

г. Барнаул.

ПО СЛЕДАМ НАШИХ ВЫСТУПЛЕНИЙ

«ЗАДАЧУ РЕШАТЬ КОМПЛЕКСНО»

В ответ на опубликованную 14 февраля 1969 года критическую заметку под таким заголовком главный инженер Барнаульского ВРЗ т. Иванов сообщил, что в ней правильно отражены недостатки в организации разбора и окраски вагонов.

С целью их устранения на заводе начаты работы по созданию комплексно-механизированного участка столярной разборки сухогрузных вагонов.

Для улучшения условий труда рабочих в 1970 году начнется строительство малярного отделения. Проектное задание на него утверждено, и в настоящее время головной проектный институт «Гипрозаводтранс» осуществляет разработку чертежей.

НУЖНЫЙ ЛЮДЯМ

ЭНТУЗИАСТЫ ТЕХНИЧЕСКОГО ПРОГРЕССА

Первая та встреча помнится ему и сейчас. Он стоял среди окруживших его людей, молча поблескивал очками. А они бросали злые, резкие слова. Говорили, что у соседей уже давно не так, а у них все по-старому. Предлагали попробовать самому, не тяжелы ли самодельные короба, которыми они носили силос. Доярки, как всегда, выражали наболевшее шумно. А скотники только согласно кивали головами да густо-густо дымили самокрутками.

Он сам — кость от кости рабочий — хорошо понимал их. Было это в тот год, когда Григория Александровича Причиского, работавшего до того заведующим ремонтными мастерскими, назначили главным инженером совхоза. Вскоре побывал он и на других фермах. Услышал и увидел то же самое. Люди, перенесшие все невзгоды и трудности первых послевоенных лет, теперь, естественно, хотели большего внимания к себе, к условиям их труда. На него, как на свежего человека, надеялись. Хотелось, чтоб понял нужды людей.

Понравилось поначалу то, что, не в пример своим предшественникам, новый главный инженер проявлял интерес не только к тракторам и комбайнам, но заглядывал и к ним, животноводам. Потом люди увидели и дела его.

На фермах «Табунского» впервые, пожалуй, во всей округе были установлены навозоуборочные скребковые транспортеры. Год от года доильных установок, автопоилок, кормораздатчиков становилось все больше. Появились бывшие тогда в диковинку электрические охладители молока. Радовались, понятно, труженики ферм. А вот инженер был недоволен. Недоволен тем, что плохие помещения, в которых не все механизмы можно установить. Не устраивало и то, что механизированы пока лишь отдельные процессы.

В прошлом году две новые фермы, Ямборская и Удалинская, механизированы были уже комплексно. Здесь и поят скот, и доят, и раздают корма, и удаляют навоз машины. Люди почти целиком освобождены от тяжелого физического труда. Но главный инженер толкует животноводам, что и теперешняя, даже комплексная, механизация недостаточна. Нужно, чтобы все работы выполнялись только машинами. Чтобы механизация была экономически эффективной. И вот в нынешнем году коровник, который будет строиться в Новокиевском отделении, решено механизировать по современному, экономичному Тульскому проекту.

Такими делами зарекомендовал себя главный инженер перед животноводами. Что касается механизаторов, то у них он и подавно на самом лучшем счету. И есть за что. Многих трактористов и комбайнеров он лично научил управлять машиной, шоферы работают в благоустроенной ремонтной мастерской, в тепле.

Не так давно довелось мне перечитать очерк одного заезжего писателя. Очерк посвящен прославленному табунскому механизатору Ивану Даниловичу Рыбченко. Привлек внимание такой диалог:

— «Слушаю я по радио— Рыбченко, в газете — снова Рыбченко. А мне перед людьми стыдно. Работали вместе, а получается будто один. Особенно перед Григорием Александровичем стыдно.

— Чего же стыдиться. Причиский — главный инженер — помогал вам, это естественно, если хотите, это его долг.

— Его долг — семь часов. А он с нами сутками сидит. Не по долгу человек работает, а по совести».

Так мог бы сказать о своем главном инженере любой механизатор совхоза. К тем самым знаменитым в свое время сдвоенным, строенным, а потом и счетверенным агрегатам жаток, которые своими небывалыми по тем временам рекордами прославили ныне Героя Социалистического Труда И. Д. Рыбченко и многих табунских, да и не только табунских, мастеров раздельной уборки, и которые побудили конструкторов сельхозмашин к созданию современной быстроходной и широкозахватной техники, самое непосредственное отношение имел и Григорий Александрович. Это знает каждый. Он помогал и Рыбченко, и другим механизаторам, не считаясь ни с трудом, ни со временем. Как настоящий организатор, как подлинный инженер.

Но это не единственное, с чем связывают имя Причиского.

«Табунский» — одно из первых хозяйств, где создали образцовый машинный двор, группы наладчиков, агрегаты из К-700, Т-4, ДТ-75М и плоскорезов с сеялками, которые одновременно ведут предпосевную обработку и сев. Эти агрегаты получили уже широкое признание во многих хозяйствах степных районов. В «Табунском» неплохо механизированы тока, внедряются прогрессивные методы эксплуатации ремонта техники. Хорошо организована учеба механизаторов. Ежегодно экономятся большие средства на восстановлении комбайнов и тракторов.

В отличие от иных своих коллег А. Г. Причиский умеет работать не только на день текущий. Он не упускает из виду перспективу. Новая идея, новые возможности механизации сельскохозяйственных работ не пройдут мимо его внимания. Текущие дела нужно делать. Но инженер должен мыслить шире, видеть дальше. Это его убеждение. Сейчас, например, его забота о том, как бы поскорее испытать на полях совхоза готовящийся к серийному выпуску комбайн «Сибиряк».

Г. А. Причиский, пожалуй, не мастак произносить красивые речи. Да и не охотник он до них. Его девиз: меньше слов — больше дела. Главная чисто человеческая черта инженера — стремление все делать так, чтобы лучше жилось и лучше работалось людям. Чтобы каждый чувствовал себя причастным к общему делу и вносил в него свой посильный вклад.

И я совсем не удивился, когда услышал, что Г. А. Причиского коллектив совхоза «Табунский» единодушно избрал депутатом краевого Совета депутатов трудящихся. Я говорил о главном инженере с трактористами, животноводами, рядовыми работницами и работниками совхоза. Разные люди по-разному отвечали. Но в общем смысл их характеристики сводился вот к чему:

— Причиский за рабочего человека горой стоит.

— Григорий Александрович умеет работать так, чтобы слово с делом не расходилось.

— Если уж что он решил сделать для людей — ни перед какими барьерами не остановится, от задуманного не отступится!

Н. ВАРЮХИН,
корр. «Алтайской правды».

Табунский район.

БИЯ ТРЕБУЕТ ВНИМАНИЯ

● **На ленинградском заводе «Электросила» подходят к концу работы по изготовлению турбогенератора-исполина мощностью в один миллион киловатт. Нигде в мире нет такой машины. Только стальная конструкция ротора без обмотки весит около восьмидесяти тонн.**

«Миллионник» предназначается не для электрических станций. Его рабочее место на заводском стенде, где будут испытываться турбогенераторы большой мощности.

НА СНИМКЕ: установка изоляционных коробок в статор турбогенератора.

Фотохроника ТАСС.

Бия — река своенравная, с большой скоростью течения на порогах. Для молевого леса Бийская сплавная контора на участке протяжением 200 километров устанавливает до 100 направляющих плавучих бон (откосов) — на створных и перевальных линиях судовых ходов. Но делалось это обычно без всякого согласования с органами водного транспорта, что создавало немалые трудности для работы буксирного и пассажирского флота.

Так, в районе Мокрого Яра направляющие боны в навигацию прошлого года были установлены почти через всю реку, а оставленный проход для судов шириною 20—30 метров был перекрыт крепежным тросом. И никто при этом не задумался о безопасности судоходства, особенно в условиях сплава леса, который начинается с 15 мая и заканчивается 15 июня. После этого до середины сентября сплавная контора очищает реку от прибившего к берегу леса. Этот срок также ни с кем не согласовывается, несмотря на то, что на Бии в это время должен работать транспортный флот, продолжаются пассажирские перевозки.

В результате в районе Мокрого Яра пассажирский катер попал винтом на металлический трос и висел на нем в течение нескольких часов. Это пример только одной аварии, и не самой серьезной.

В целях их предупреждения руководством Бийской сплавной конторы и лесоперевалочного комбината разработаны и согласованы мероприятия к навигации 1969 года (по установке бон, готовности плавсостава). В производственных объединениях «Бийскпромлесхоз», «Новоалтайскпромлесхоз», Бийской сплавной конторе и лесоперевалочном комбинате созданы и утверждены оперативные группы под руководством главных инженеров. В их обязанности входит проведение профилактической работы, руководство старшими диспетчерами и главными механиками флота, а также контроль за выполнением приказов и мероприятий, предупреждающих аварийность на судах.

Необходимо улучшить путевые условия на Бии. Дело в том, что глубины на лимитирующих перекатах реки падают до 50—60 сантиметров, дноуглубительными работами в верховьях никто не занимается. Поддержание гарантированных габаритов судового хода на Бии возложено на Барнаульский технический участок Обского бассейнового управления пути. Имеющиеся в его распоряжении семь землечерпальных снарядов в навигационный период заняты «благоустройством» перекатов рек Оби и Чарыша, а также углублением подходов к пристаням, хлебным причалам и причалам нефтебаз. Перебрасывать эти снаряды с Оби на Бию трудно. Необходимо решать вопрос о выделении Барнаульскому техническому участку 1—2 специальных малогабаритных земснарядов, способных действовать на галечно-дресвяном грунте реки.

Было бы правильно использовать на речных работах находящиеся на сплаве в период скатки леса бульдозеры Бийской сплавной конторы. Их около 90 единиц. Необходимо лишь незначительно реконструировать «ножи» бульдозеров.

На нынешний год Бийской сплавной конторе установлен план проведения молевого сплава древесины в объеме 500 тысяч кубометров. Алтайскому же районному управлению Обского пароходства в навигацию предстоит перевезти по Бии тысячи пассажиров. Двум этим организациям в целях обеспечения этих перевозок необходимо согласовать и форсировать сроки проведения сплава леса и зачистки реки. Этот вопрос целесообразно заблаговременно и обстоятельно рассмотреть в крайисполкоме — во избежание межведомственных споров и различных помех. Работу пассажирских судов в условиях интенсивного сплава леса на Бии необходимо запретить. Строительство гидротехнических сооружений в виде земляных дамб и полузапруд должно проводиться по проектам, одобренным Барнаульским техническим участком управления пути, Алтайским районным управлением пароходства и судоходной инспекции.

В верховьях Бии в навигацию 1969 года необходимо произвести разработку таких перекатов, как Мало-Кутеневский, Васенинский, Курьинский и Верхне-Соусканихинский. Закончить строительство генеральной Мало-Угреневской запани, установить на всех железобетонных опорах запани сигнальные огни по всей длине запаней и гаваней. Алтайскому управлению лесного хозяйства до открытия навигации решить вопрос (совместно с Алтайским районным управлением Обского пароходства) об организации в акватории запани рейда минерально-строительных грузов. Бийской пристани установить плавучие краны...

Словом, предстоит много неотложных работ. Выполнить их четко и согласованно — значит обеспечить успешное проведение навигации в условиях, гарантирующих высокую производительность и безопасность.

Г. ЛЮДИНОВСКИЙ,
старший инженер-инспектор судоходной инспекции Барнаульского участка Обского бассейна.

НАЙДЕНО ЧЕРЕЗ ПОЛВЕКА

61 страница ленинской рукописи

Это случилось недавно. В Центральный партийный архив Института марксизма-ленинизма при ЦК КПСС сообщили:

— Обнаружена шестьдесят одна страница рукописи ленинской работы «О «левом» ребячестве и о мелкобуржуазности».

— Где нашли?

— В старом чемодане умершего несколько недель назад художника Михаила Григорьевича Ранкова...

Проверили по фондам — да, рукописи этой известной работы Ленина, написанной им 5 мая 1918 года, в Институте марксизма-ленинизма не было. В 36-м томе Полного собрания сочинений сказано, что эта работа печатается по тексту брошюры 1918 года издания, сверенному с текстом газеты «Правда», и брошюры, изданной при жизни Ленина в 1922 году. По текстам газеты и брошюр, но не по рукописи. Неужели же через 50 лет рукопись найдена? Но почему в чемодане художника?

Находка шестьдесят одной страницы ленинской рукописи даже для видавших виды сотрудников архива — сенсация. Никаких сомнений в том, что это — подлинник, не было. Немедленно на место «происшествия» выехала бригада архива во главе с заместителем директора ИМЛ А. А. Соловьевым.

Что было к этому времени известно?

...В конце октября дочь художника Татьяна Михайловна Ранкова разбирала вещи отца вместе со своим мужем — искусствоведом Николаем Николаевичем Смирновым. Дошла очередь и до старого чемодана, который, как помнят в доме, не открывали чуть ли не с военных лет. Его Ранков принес к себе на квартиру из своей мастерской. И вот...

Рядом со старыми вещами оказалась стопка бумаги, испещренной мелким стремительным почерком. Что бы это могло быть? И вдруг прочтена надпись: «В. Ленин». Может быть, это чей-то конспект ленинской работы? — предположил Н. Н. Смирнов. Но тут же он обратил внимание на одно обстоятельство. Три страницы были написаны другой рукой и озаглавлены: «Постановка» «Зоры» Верхарна в театре б. Зона». В углу пометка: «Правда» — (1—3). И в скобках на полях еще слова: «Автограф Крупской». Подлинник! Значит, и другая работа может быть подлинником.

Николай Николаевич позвонил своему другу режиссеру студии научно-популярных фильмов Александру Давидовичу Левину, который уже не раз имел дело с ленинскими рукописями при съемках документальных фильмов. Осмотрев рукопись, Левин сказал: «Это подлинный Ленин». Тогда они обратились к бывшему работнику архива ИМЛ Леониду Виноградову. Тот сначала засомневался:

— А не литокопия ли это? Их так искусно отпечатали когда-то, что даже специалисты порой принимали их за подлинники.

И вот «консилиум», прибывший из архива, осматривает рукопись. Текст написан начисто черными чернилами, лишь кое-где окончания подправлены Владимиром Ильичем, чернильным карандашом. Рукопись разбита на 3 части. На второй и третьей частях заголовок повторен — специалисты сразу это определили — рукой Марии Ильиничны Ульяновой. Ну, конечно же, рукопись печаталась в трех номерах «Правды». Мария Ильинична была секретарем «Правды». Это она готовила в набор статью Владимира Ильича.

Но как из «Правды» попала рукопись к художнику Ранкову? Загадка. Подобные загадки, однако, уже приходилось решать работникам архива. Решать их нужно не спеша, скрупулезно, методически добираясь до истины. Работу эту возложили на научного сотрудника архива О. Н. Амиантова. Началась серия встреч.

Итак, скорее всего рукопись получена из «Правды». Может быть, художник Ранков работал когда-нибудь в ней? Нет, никогда. Может быть, есть среди родственников или друзей Ранкова, работавшие в прессе?

Проходит несколько дней. И выясняется, что в «Правде» в течение долгих лет работал корректором родной брат художника Иван Григорьевич Ранков. Верный след. Работникам архива известны примеры того, как рукописи Ленина сохранялись корректорами «Правды». В 20-х годах в архиве бывшего корректора «Правды» Ноздровской была обнаружена ленинская рукопись «Привет венгерским рабочим». Ноздровская рассказывала, что в то трудное время, когда «Правда» в 1918 году переехала из Петрограда в Москву, некоторые рукописи (не перепечатанные на машинке) сразу же сдавались в набор. После этого оригиналы не сохранялись. Некоторые работники типографии брали рукописи на память. Взяла рукопись Ленина и Ноздровская. Может быть, и корректор Ранков взял «сувенир» на память?

Несовершенна человеческая память. Сначала ничего не мог вспомнить Иван Григорьевич, но потом... вспомнил о старой записной книжке, в которой пометил, куда он дел взятые из корректорской «Правды» рукописи Владимира Ильича. Одну — перед самой войной — передал в «Правду», вторую — подарил брату.

Когда в архиве Ивану Григорьевичу показали найденную рукопись, он стал медленно переворачивать страницу за страницей — нет ли на них его корректорских знаков? Ни одного знака на рукописи нет. Владимир Ильич сам тщательным образом откорректировал ее. Синими чернилами внес поправку, разметил даже шрифты.

Итак, еще одна рукопись Ленина найдена!

Недавно работники Института марксизма-ленинизма обратились через печать к старым большевикам, к литераторам и журналистам, следопытам и всем любознательным с призывом: начать широкий поиск еще не обнаруженных материалов Ильича. Около тысячи ленинских документов, тексты которых неизвестны, перечислены в томах Полного собрания сочинений. Быть может, шестьдесят одна страница ленинской рукописи, которая теперь обнаружена, предвещает новые драгоценные находки.

Илья АГРАНОВСКИЙ,
Александр ТАРАДАНКИН,
корреспонденты АПН.

С разных меридианов

Пленум ЦК КПЧ

ПРАГА, 18 апреля. (ТАСС). Агентство ЧТК передает:

Вчера во второй половине дня в Пражском граде собрался пленум Центрального Комитета Коммунистической партии Чехословакии. На заседании председательствовал член Президиума ЦК КПЧ, Председатель правительства ЧССР тов. О. Черник.

Первым на заседании по некоторым вопросам организационной работы Центрального Комитета выступил тов. А. Дубчек. Он внес свое предложение об организационных изменениях в исполнительных органах ЦК КПЧ. Оно было обсуждено перед пленумом в Президиуме ЦК партии. А. Дубчек попросил освободить его от обязанностей Первого секретаря ЦК КПЧ.

По предложению тов. Дубчека пленум избрал новым Первым секретарем Центрального Комитета Коммунистической партии Чехословакии тов. Густава Гусака.

Выступление Г. Гусака

ПРАГА, 18 апреля. (ТАСС). Агентство ЧТК передает:

Выступая по чехословацкому телевидению 17 апреля, Первый секретарь Центрального Комитета КПЧ Густав Гусак заявил:

Товарищи, уважаемые друзья!

Как вас уже информировал президент нашей республики товарищ Свобода, сегодня проходит пленум Центрального Комитета Коммунистической партии Чехословакии. Он ищет выход из трудного кризисного положения, в котором уже продолжительное время находится наше государство. В данный момент пленум еще продолжает работу. Наша общественность будет подробно информирована о пленуме ЦК и его итогах. Мы считали необходимым хотя бы кратко информировать нашу общественность о некоторых вопросах, чтобы не возникали излишняя паника или слухи, чтобы враждебная пропаганда не могла злоупотребить обсуждением наших дел высшим партийным органом.

Я говорил, а об этом говорил и товарищ президент, что почти уже целый год мы не можем выйти из трудных кризисных положений. Высшие органы нашей партии и государства неоднократно, в том числе и в последнее время, обращались к общественности, разъясняли причины этого кризисного положения, а также возможные пути выхода с тем, чтобы наступило спокойствие в нашей жизни, чтобы мы могли приступить к решению неотложных проблем наших трудящихся, чтобы наше государство жило, если можно так выразиться, в условиях нормальных внутренних и международных отношений.

Одним из решений сегодняшнего пленума Центрального Комитета был также вопрос об избрании нового руководства партии, нового Президиума ЦК КПЧ и нового Первого секретаря. Все эти мероприятия были проведены по предложению исполнявшего до сих пор обязанности Первого секретаря ЦК КПЧ товарища Дубчека, по договоренности с ним и по договоренности со всеми остальными руководящими товарищами. О подробностях вы узнаете.

В этот нелегкий момент на меня возложена тяжелая ответственность вывести нашу партию, наше общество из этого кризисного положения. Вследствие внутриполитической борьбы, которая продолжается у нас уже длительное время, мы не можем приступить к выполнению позитивной программы нашей партии, к последовательному проведению послеянварской политики, прежде всего к решению неотложных экономических и социальных вопросов.

Руководство партии и государства вновь и вновь вынуждено было бороться с самыми различными акциями, бесчинствами, демонстрациями и подобными вещами, которые вызывают беспокойство всей нашей общественности, отвлекают внимание людей на второстепенные вопросы, а наша собственная программа все время откладывается. В нашей стране возникает чувство политической и социальной неуверенности. Все это оказывает неблагоприятное воздействие на развитие нашей экономики, а таким образом усиливается чувство гражданской неуверенности. Наши люди с заводов, из деревень и городов, подавляющее большинство честных трудящихся требуют, чтобы мы раз и навсегда вышли из этого положения, чтобы человек мог жить спокойно, чувствовал уверенность в том, что касается его человеческих, гражданских прав и его положения в обществе. Они требуют, чтобы руководство государства и руководство партии решали проблемы, обеспечивали безопасность, уверенность в наших внутригосударственных и международных отношениях.

Это главные вопросы, которые обсуждает Центральный Комитет и решение которых он ищет. Это явилось причиной, почему было создано новое руководство партии, новый Президиум ЦК. Одной из причин, естественно не единственной, почему не решались вопросы до сих пор, было отсутствие единства в руководстве, в руководящих органах партии и государства. Хорошие решения объяснялись по-разному, противоречиво и противоположным образом, но главное то, что они не проводились последовательно в жизнь, не доводились до каждой организации, не осуществлялись на практике. Эта половинчатость, непоследовательность, недостаточное преодоление внутренних разногласий как в партии, так и в обществе были одной из причин принятых мер. Одной из этих мер является, как я уже сказал, избрание нового руководства, цель которого состоит в укреплении единства всей нашей партии, огромной армии коммунистов, единства нашего народа, чтобы таким образом выйти из нынешнего положения.

Кризисные отношения у нас оказывали и оказывают влияние также на обострение наших международных отношений. Никакое государство, а тем более такое небольшое, как наше, не может жить в условиях напряженных международных отношений. Руководство нашей партии и нашего государства уже давно заявило, что хочет консолидировать дела как внутри страны, так и в отношениях с соседними государствами, с союзническими государствами, особенно с СССР. А здесь нам не удалось добиться этого, хотя в этом одно из основных условий решения наших внутренних проблем.

Некоторые люди опасаются, не означают ли работа пленума центрального Комитета и избрание нового руководства какого-либо поворота в политике КПЧ и в руководстве нашим государством. Или не означает ли это, как нашептывает прежде всего западная пропаганда, возврата к старым временам, а как говорят некоторые, даже к пятидесятым годам.

Я могу заверить вас всех в том, что ничего подобного быть не может. Ведь новое руководство партии точно так же, как и прежнее, такой цели перед собой не ставит и ставить не будет. К тому же, ни я и никто другой из руководства партии не дали бы на это своего согласия. Основой нашей политики и впредь остается послеянварская политика, демократический процесс развития нашего общества, как это было отражено в ноябрьской резолюции ЦК КПЧ в прошлом году. Изменения, которые неизбежны, будут осуществлены только в методах проведения этой политики, в последовательной реализации этой политики, как ее определил Центральный Комитет на ноябрьском и на последующих пленумах. Нам необходимо в данный период продвинуться хотя бы немного вперед, наладить дисциплину внутри партии и в нашем обществе. Вся наша жизнь, безусловно, показывает, что весь государственный организм несколько расстроился.

Некоторые люди думают, что свобода может быть бесконечной, ничем не ограниченной, я бы сказал, даже с элементами анархии, однако в каждом хорошо устроенном государстве должны существовать определенные правила поведения. Это — соблюдение законов, соблюдение общественной, партийной, гражданской дисциплины. И прежде всего следует делать ударение на честный труд. Именно к этому мы стремимся. В таком коротком выступлении нет возможности вдаваться в подробности. Мы еще вернемся к ним в другое время, чтобы проинформировать нашу общественность. Как только мы достигнем хотя бы небольшой политической консолидации, главным содержанием деятельности партийных, государственных и других органов станет решение экономических вопросов, осуществление нашей экономической реформы, решение неотложных социальных проблем. Без этого мы тоже не можем обойтись.

Так в чем же состоят наши задачи? Главная из них — это, прежде всего, вывести наше общество из нынешнего кризисного состояния. Я бы сказал, что это генеральная линия по всем направлениям. Все мы глубоко убеждены, что у нас имеется большой простор для решения наших внутренних чешских, словацких, чехословацких проблем собственными силами, на основе собственных планов. И мы твердо намерены решить эти проблемы. Мы столь же глубоко убеждены, что при таком развитии, когда наша жизнь войдет в нормальную спокойную колею, можно будет решить с нашими союзниками и с Советским Союзом все проблемы, все вопросы, которые стоят перед нами, все без исключения. Это наше твердое убеждение, в этом духе мы и будем действовать.

Уважаемые товарищи, речь идет о том, чтобы сейчас не только не поддаваться зарубежной пропаганде, которая усиленно стремится вызвать у нас сомнения, панику, которая в течение вот уже нескольких недель распространяет среди нас самые разные измышления, но и не прислушиваться к нашим шептунам или к тем силам, которые не заинтересованы в консолидации положения у нас, которые инспирируют самые различные акции, втягивают нас в кризис и очень часто действуют, как я вижу, по принципу: «чем хуже, тем лучше». Однако я уверен, что для миллионов чехов и словаков вопрос таким образом никогда не стоял, не стоит и стоять не может.

Руководство нашей партии сейчас намерено очень твердо и последовательно осуществлять программу партии, как она сформулирована в ноябрьской резолюции, и вместе с тем последовательно стремиться к тому, чтобы никто не смог злоупотреблять нашей свободой, нашими демократическими отношениями, не мог нарушать спокойствие в нашем государстве и затруднять весь наш путь вперед, подводить нас то и дело к грани катастрофы. Мы убеждены в том, что такой курс отвечает самым сокровенным интересам миллионных масс нашего народа во всей республике.

Поэтому мы просим вас сохранять спокойствие, просим поддержать этот курс. Мы рассчитываем на самое широкое участие народных масс и каждого гражданина в разработке нашей политики, в ее осуществлении, в контроле за ее выполнением. Мы не отказываемся ни от одной из крупных идей, появившихся в нашей общественной жизни в прошлом году. Однако необходимо уметь определить, что, где и в каком порядке нужно проводить в жизнь.

Я думаю, что мы получим поддержку широких слоев чешского и словацкого народов, всего чехословацкого народа, что мы сможем в относительно короткий период воодушевить наши народы, указать им выход. Затем мы будем работать над решением наших проблем. Мы предусматриваем провести съезд нашей партии, демократические выборы во все органы, последовательно, шаг за шагом решить все другие вопросы, как этого требуют интересы нашего народа.

ВЫСТУПЛЕНИЕ Л. СВОБОДЫ

ПРАГА, 18 апреля. (ТАСС). Агентство ЧТК передает:

Выступая вчера по чехословацкому телевидению, президент ЧССР, член Президиума ЦК КПЧ Людвик Свобода заявил:

Дорогие сограждане!

В канун этого года мы с вами говорили, что нынешний год не будет легким, что нам не обойтись без трудностей. Эти выводы, к сожалению, оправдались в полной мере. Хороших, обнадеживающих дней было пока мало, зато мы уже пережили несколько серьезных кризисов. Преодолевать их нам становилось все труднее и труднее. Кульминацией этих кризисов были события конца марта. Мы получаем от вас много писем, в которых вы высказываете возмущение в отношении этих провокационных действий. Они нанесли самый серьезный ущерб нашим интересам, подорвали усилия ряда месяцев и возвратили наше развитие далеко назад. Они нанесли большой вред усилиям руководящих органов республики, направленным на консолидацию положения в стране и на укрепление ее международных позиций, прежде всего на улучшение отношений с Советским Союзом. Такое улучшение отвечает нашим кровным интересам. Кто нарушает эти отношения, тот наносит ущерб прежде всего собственной стране. Вы справедливо пишете в своих письмах, что таким образом мы не продвинемся ни на шаг вперед, а нам нужно решать столько проблем. Многие из вас искренне задумываются над тем, что следует предпринять, чтобы мы вышли из тупика, чтобы наше положение в целом улучшилось. Это и является главной темой сегодняшнего пленума ЦК КПЧ.

Еще на ноябрьском и декабрьском пленумах Центральный Комитет одобрил программу дальнейшего развития нашей страны в соответствии с тем, к чему мы стремились после января 1968 года. Эта программа, однако, выполняется недостаточно. Трудности увеличиваются, и положением, как мы видим, злоупотребляют противники нашей политики и нашего социалистического строя.

Я верю в то, что вы согласитесь со мной. Нельзя допустить того, чтобы за последствия их действий расплачивались честные люди, в том числе подавляющее большинство честных журналистов, деятелей культуры и науки, интеллигенция, члены профсоюзов или молодежь, которые не имеют и не хотят иметь с ними ничего общего. Пленум Центрального Комитета стремится найти пути и средства для того, чтобы в нашем сложном положении более эффективно проводить политику, одобренную ноябрьским пленумом Центрального Комитета, политику, которая завоевала поддержку большинства нашего народа.

Товарищ Дубчек на этом пленуме обратился с просьбой освободить его с поста Первого секретаря. Центральный Комитет после тщательного обсуждения удовлетворил его просьбу. Имя товарища Дубчека навсегда останется в сознании всех нас связанным с послеянварской политикой Коммунистической партии Чехословакии. В период своей деятельности на этом посту он завоевал большую популярность и доверие нашей общественности. Я убежден в том, что он сможет полностью опираться на них в своей дальнейшей работе.

Положение в Коммунистической партии сейчас требует, чтобы пост Первого секретаря занимал энергичный политический деятель и последовательный организатор. Центральный Комитет избрал на этот пост товарища Гусака. Он сам выступит перед вами и ознакомит вас со своими намерениями. Я знаю товарища Гусака как честного, опытного и прозорливого политического деятеля, преданного партии и народу нашей страны. Я хотел бы обратиться к вам с просьбой о том, чтобы вы выразили ему свое доверие и поддержали его в выполнении его трудной задачи.

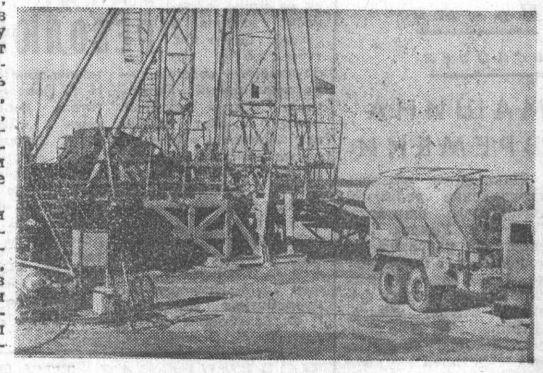

●Алжирская Народная Демократическая Республика.

В песках пустыни Сахары около города Тугурт работает буровая установка для бурения колодцев. Установку обслуживают 18 советских специалистов — инженеры, буровые мастера, машинисты.

НА СНИМКЕ: буровая установка.

Фото А. Мельникова.

СУБСИДИИ РАСИСТАМ

ВАШИНГТОН. Несмотря на словесные осуждения расистского режима ЮАР, Соединенные Штаты оказывают ЮАР широкую экономическую поддержку. Только благодаря льготной квоте на экспорт в США сахара южноафриканские плантаторы получили за последние четыре года 19,4 миллиона долларов. «Эта сахарная квота, — заявил 17 апреля член палаты представителей американского конгресса Джонатан Бингем (демократ, от штата Нью-Йорк), в действительности является субсидией, которую ничего не подозревающие американские потребители платят плантаторам Южной Африки, субсидией, которая укрепляет основы политики апартеида».

ЧИТАТЕЛЬ СПРАШИВАЕТ. ОТВЕЧАЕМ. — ЧИТАТЕЛЬ СПРАШИВАЕТ. ОТВЕЧАЕМ.

КУРС МАО. КУДА ОН ВЕДЕТ?

Редакция получает немало писем, в которых читатели просят рассказать о том, какие политические цели преследуют Мао Цзэ-дун и его клика, организуя военные провокации на советско-китайской границе. Отвечает им лектор-международник общества «Знание» Н. Гаврилов.

Действительно, у многих возникает закономерный вопрос: почему Мао и его приспешники, называющие себя коммунистами, совершили нападение на границы советского государства? Попытаемся коротко ответить на этот вопрос.

Борьба против СССР и КПСС стала сейчас основным и главным направлением всей идейной и внешнеполитической деятельности клики Мао Цзэ-дуна. Антисоветский курс — это официальная политика Пекина. На так называемом пленуме ЦК КПК, состоявшемся в октябре 1968 года, маоисты определили борьбу против КПСС и Советского Союза в качестве своей первоочередной задачи. Вместо имевшегося в решениях VIII съезда КПК положения о необходимости крепить дружбу и солидарность с КПСС, Советским Союзом и другими социалистическими странами теперь маоисты записали требование бороться против ленинской партии и нашей Родины. Таким образом, антисоветские установки возведены в ранг официальной партийной программы.

Чтобы как-то оправдать антисоветизм в глазах общественного мнения и разжечь антисоветскую пропаганду до предела, пекинские авантюристы выдвигают совершенно необоснованные агрессивные территориальные притязания к Советскому Союзу. Они кричат о выдуманной «угрозе с Севера» и усиленно внушают китайскому народу мысль, будто СССР захватил у Китая огромную территорию на Дальнем Востоке и в Средней Азии. Территориальные притязания к СССР Мао Цзэ-дун откровенно изложил еще в июле 1964 года в беседе с делегацией Социалистической партии Японии.

Совершая бандитские налеты на наши границы, взвинчивая антисоветскую истерию, разжигая шовинистический угар в Китае, маоисты преследуют еще одну цель — создать такую атмосферу, которая позволила бы им укрепить свое положение внутри страны и закрепить курс Мао Цзэ-дуна, направленный на утверждение «великой революционализаторской миссии Китая».

Маоисты стремятся навязать Мао Цзэ-дуна другим народам в качестве «вождя, учителя, кормчего и полководца», а его мелкобуржуазные шовинистические идеи — основополагающими для всего международного коммунистического движения. Они считают, что «в Китае вопрос об абсолютном авторитете идей Мао Цзэ-дуна уже решен. Теперь стоит задача утвердить абсолютный авторитет идей Мао Цзэ-дуна во всем мире». И в осуществлении этих авантюристических и гегемонических устремлений маоисты видят главное препятствие в деятельности и политике КПСС и Советского Союза, в их высоком авторитете на международной арене, в мировом коммунистическом и национально-освободительном движении. Вот почему маоисты берут антисоветизм за основу своей внешней и внутренней политики.

Клика Мао использует антисоветский психоз и для проведения подрывной раскольнической деятельности в международном коммунистическом и рабочем движении, стремится создать препятствия на пути созыва международного Совещания коммунистических и рабочих партий, посеять недоверие к Советскому Союзу и КПСС в братских партиях. Вот почему маоисты любой ценой пытаются скомпрометировать нашу ленинскую партию.

Есть и еще немало причин резкого усиления антисоветской деятельности и военной истерии пекинских руководителей. Одна из них — отвлечь внимание китайского народа от политических и экономических провалов внутри страны, возникших из-за авантюризма Мао Цзэ-дуна и его приспешников в результате проведения политики «большого скачка», народных коммун и «культурной революции». Страна сейчас переживает огромные экономические затруднения. Промышленное производство в 1967 году сократилось на 15—20 процентов, а в 1968 году, по оценке иностранных экспертов, оно едва ли составило 60—70 процентов от низкого уровня 1966 года. Транспорт дезорганизован. Главные усилия направлены на развитие военной промышленности, и прежде всего тех отраслей, которые связаны с созданием ракетно-ядерного потенциала. Практически прекращено жилищное и коммунальное строительство в городах. Лечебные учреждения передаются на содержание предприятий и коммун.

В тяжелом состоянии находится и сельское хозяйство. Производство зерна на душу населения значительно сократилось. Китайский народ, особенно на юге страны, живет на голодном пайке. За последние два года рабочие и служащие потеряли в среднем 15—20, а в горнодобывающей промышленности — до 40 процентов общего заработка. Введено более жесткое нормирование товаров. В Пекине, например, теперь в год на одного взрослого человека продают по талонам 3,2 метра хлопчатобумажных тканей. В деревне норма еще ниже.

Клика Мао Цзэ-дуна учинила террористическую расправу над сотнями тысяч коммунистов, разгромила партийные органы, разрушила всю систему диктатуры пролетариата, разгромила профсоюзы, комсомольские и другие общественные организации. Партийные органы и народные комитеты заменены так называемыми «ревкомами», опирающимися на армию. Группа Мао заняла ключевые позиции в руководстве политической, общественной и экономической жизнью страны и стремится окончательно установить абсолютную диктатуру и военно-бюрократический режим, важнейшей чертой которого является всеобщая милитаризация страны. Военные порядки вводятся не только на промышленных предприятиях, но и в учреждениях и даже в школах. Военный контроль распространяется на все сферы жизни. Все это наталкивается на сопротивление китайского народа, и прежде всего коммунистов, оставшихся верными решениям VIII съезда КПК, принципам пролетарского интернационализма.

Как отмечает мировая прогрессивная печать, нельзя считать случайным тот факт, что вооруженная китайская провокация против Советского Союза совпала по времени с угрозами американского империализма возобновить бомбардировки ДРВ, с оживлением реваншистских сил в Западной Германии и усилением агрессивных действий Израиля против арабских стран. Опасная провокационная политика китайских руководителей направлена не только против Советского Союза, но и против всех антиимпериалистических сил, борющихся за свободу, прогресс и социализм. Она служит империализму и помогает его стремлениям ослабить мощь и сплоченность международного коммунистического и рабочего движения. Реакционная пресса Запада расточает безудержные похвалы в адрес Мао Цзэ-дуна за то, что он военными провокациями против СССР мешает урегулированию ряда важных международных проблем, открывает антисоветский фронт на Дальнем Востоке, укрепляет в ФРГ лагерь тех политических деятелей, которые отказываются признать де-юре границу по Одеру-Нейсе.

Полностью порвав с марксизмом-ленинизмом, нынешние пекинские руководители в своих великодержавно-шовинистических устремлениях готовы идти на крайний авантюризм. Поэтому советский народ делает необходимые выводы, повышая революционную бдительность, всемерно укрепляя экономическую и военную мощь Советской Родины. Он не ставит знак равенства между кликой Мао и китайским народом. Он за нормализацию государственных отношений с Китайской Народной Республикой, за дружбу с китайским народом. Но советский народ серьезно предупреждает любителей агрессивных авантюр: советские границы священны и неприкосновенны. Об этом еще раз со всей силой и убедительностью подчеркнуто в Заявлении Советского правительства от 29 марта.

Н. ГАВРИЛОВ.

г. Барнаул.

ДИРЕКТОР МАГАЗИНА

Субботний огонёк АП

Как-то я увидел в руках у Морозова потрепанную книгу:

— Пушкин. Старое издание... Надо отложить для знатоков.

В другой раз услышал, как директор недоумевал:

— В букинистический сдали книги Сент-Экзюпери. Как можно продавать такую редкость?

Можно было подумать: чудак он, директор первого книжного магазина. Ему бы радоваться, что заполучил редкий товар, а он...

И все-таки он прав, Николай Иванович Морозов, потому за этим видится не казенное отношение к делу, а настоящее творчество, как говорится, живая душа и человека, и продавца.

Он пришел в магазин из крайкома комсомола. Дружный, работоспособный коллектив, где все делалось во имя четкой цели и все, как правило, доводилось до конца, научил Николая многому. Прежде всего, пониманию своего места в жизни, умению разбираться в людях. Там Николай впервые работал с государственными деньгами, там научился их считать и ценить. Но почему он выбрал именно книжную торговлю?

У А. С. Пушкина есть стихотворение «Разговор книгопродавца с поэтом». Человек, торговавший книгами в XIX веке, рассуждал так:

Стишки любимца муз и граций
Мы вмиг рублями заменим
И в пук наличных ассигнаций
Листочки ваши обратим...

Наш современный книгопродавец Морозов знает истинную цену «листочков». Для него книга—не просто товар, но прежде всего, духовная ценность, которую надо умело распространять среди населения. Он так и говорит: «Не случайно же нас причисляют к работникам идеологического фронта»...

Говорит гордо, и сразу становится понятно, почему он раздражается, когда иной покупатель спрашивает у продавцов книги только «про шпионов». Однажды признался:

— Если бы торговали только детективной литературой, я не стал бы работать. Даже если бы план перевыполнялся. Я и тогда бы твердил всем: не торопись, лучше посмотри вот эту, возьми ту... Впрочем, так мы и работаем...

У многих предприятий, организаций, институтов и техникумов в магазине есть так называемая «своя полочка». Она появляется после того, как работники магазина известят покупателей и обсудят с ними тематические планы издательств. Магазин ищет покупателя, идет к нему.

А учебники? Каждый год в мае магазин предлагает школьникам Центрального района учебники на следующий учебный год. В итоге школьники и их родители избавляются от осенних забот, а продавцы спокойно уходят в отпуск летом.

Было бы неверным утверждать, что все новое появилось здесь только при Морозове. Он пришел в коллектив, который уже умел торговать. В П. Иконников отлично знает спрос покупателей. Тот, кто прибегал когда-то к Н. М. Бродниковой за школьными тетрадками, сейчас покупает у нее уже научные труды. Они выстаивали немало молодых продавцов. У них учился и бывший комсомольский работник Николай Морозов. Учился и учится, потому что не уметь торговать и тем не менее работать в торговле — просто немыслимо.

А самое главное — увлекаясь сам, он увлекает коллектив, и работа идет с выдумкой. Самые радостные дни наступают в магазине, когда становятся рядом с продавцами за прилавками поэты и писатели. В итоге все довольны: и авторы, и книголюбы, получившие автографы, и торговые работники.

«Без книги нет знания, без знания нет коммунизма». Эти слова В. И. Ленина украшают фасад магазина. И кажется символичным, что именно здесь, на Ленинском проспекте, скоро откроется Алтайский дом книги, которому Николай Морозов отдает сейчас все свое время.

Дом книги. Он давно мечтал об этом универсальном книжном магазине, удобном и для покупателей, и для продавцов. Даже защиту проекта устроил не где-нибудь, а в коллективе. Придирчиво обсуждали каждую мелочь. Московские конструкторы-художники услышали массу замечаний: человеку, собирающемуся переезжать в новую квартиру, хочется, чтобы в ней было и просторно, и светло, и гостям место нашлось...

Смотришь на листы проекта и видишь, что все это будет в Доме книги. Салон общественно-политической литературы, клуб книголюбов, уголок детской книги. Витражи, аквариумы, телевизор, радиоустановка... Покупатели могут позвонить по телефону и будут немедленно соединены с соответствующим отделом, где дадут справку или консультацию. В комнатах отдыха продавцов — хорошая мебель, холодильники, электрические печи.

Спрашиваю Морозова:

— Это будет исполнением твоей мечты?

Николай улыбается:

— Да, пожалуй. Но это не значит, что вот дом построен, и мне уже больше не к чему стремиться. На очереди — новые формы рекламы и распространения книги. Ведь мы делаем еще очень мало: летом пароходы уходят в рейсы без книжных киосков, до сих пор не продаются книги в Затоне, в нагорной части города, надо создавать постоянно действующую армию энтузиастов-книголюбов, которые помогали бы нам, становились пропагандистами и распространителями книг...

— И, конечно же, хочу, чтобы книжный магазин никогда не пустовал, чтобы книга стала предметом самой первой необходимости, чтобы в каждой семье была своя, по душе подобранная библиотека... И еще вот что. Хочу, чтобы о нас, работниках книжной торговли, говорили: они тоже приняли участие в большой работе по выполнению государственных планов как в промышленности, так и в сельском хозяйстве. Я мечтаю именно об этом, потому что все новое, передовое заложено в книгах. Слова Ленина о том, что сила — в знаниях, а знания — в книгах, зовут нас к новым делам.

Гляжу на деловитого, энергичного человека, который ходит по магазину, советуется с продавцами, разговаривает с покупателями, радушно встречает друзей магазина, которых в городе очень много, и думаю: что же нужно человеку для счастья? Наверное, прежде всего, ощущение своей полезности. И еще страсть, которую может вызвать лишь интересная работа. Все это есть у Николая Ивановича Морозова. Значит, вывод сделать совсем не трудно.

В. ЯВИНСКИЙ.

г. Барнаул.

ФИЛЬМЫ О ЛЕНИНЕ

22 апреля исполняется 99-я годовщина со дня рождения В. И. Ленина. Ей посвящается проводимый сейчас в крае тематический показ фильмов о жизни и деятельности вождя, который проводится под девизом из строк стихотворения Владимира Маяковского:

Долгую жизнь
Товарища Ленина
Надо писать
И описывать заново.

В кинотеатрах и клубах Барнаула и края зрители смогут увидеть лучшие художественные киноленты: «Сердце матери», «Николай Бауман», «Первый посетитель», «Верность матери», «Ленин в Польше», «День первый», «В дни Октября», «Первый курьер», «Шестое июля», «Казнены на рассвете» и другие историко-революционные фильмы. Кроме художественных картин, в дни тематического показа зрители знакомятся также с кинолентами хроникально-документального и научно-популярного жанра, посвященными биографии Ленина и его соратникам.

Л. ВАГАНОВ.

Зрители о спектакле

ТЕАТРАЛЬНАЯ НЕДЕЛЯ

СУДЬБЫ БЕЗ ГРИМА

Спектакль «Стеклянный зверинец» был показан краевым театром специально для учителей, а после состоялось обсуждение и постановки, и самой пьесы. Мне хочется поделиться некоторыми впечатлениями. Спектакль меня глубоко взволновал. Ярко показана в нем жизнь одной семьи, каких много в странах капитала, артисты сумели передать зрителю настроение, горе, мечты и желания своих героев.

Большое искусство — передать материнское чувство, заботу, переживания. Игра Ольги Ефремовны Таск отличалась большой жизненной правдой. Как старалась мать создать счастье своей дочери Луизы (арт. Ульянова), как на последние гроши принаряжала свою дочь, скрывала ее физический недостаток! Надежды на устройство судьбы дочери были надеждами на жизнь. И когда они рухнули, горе матери было безысходным. Что теперь делать? Как жить?

Луиза молчалива, застенчива, всегда тихая, грустная, беспомощная. Ведь ее маленький мирок — это стеклянный зверинец (крошечные фигурки) и старые пластинки, оставленные еще отцом, покинувшим их много лет назад! Чувствует Луиза, что в семье она — обуза. Страдает от того, что ни к чему не приспособлена.

В роли Джима артист С. Манухин. В его Джиме есть какие-то намеки на честность, ему жаль девушку. Но практицизм, расчет берут верх над человечностью. Луиза в его жизненные планы не входила. Этот человек относится к разряду таких людей, которые действуют энергично, приспосабливаются к обществу, в котором живут.

Никогда я не писала в газету, а тут захотелось поделиться своим впечатлением. Я увидела человеческие судьбы без того приторного грима, каким украшают их радиоаляры зарубежных станций.

Л. ЛОГИНОВА.

г. Барнаул.

ТАСС — ДЛЯ СУББОТНЕГО ВЕЧЕРА

«МЕНЮ» ИЗ ДВУХ ТЫСЯЧ БЛЮД

Гигантское «меню» составляют две тысячи экспонатов музея, созданного в Ленинградском санитарно - гигиеническом медицинском институте. Здесь собраны образцы консервов и концентратов, минеральные воды, изделия из сахара, меда и молока, разнообразные витамины. Вот крохотные орешки сибирского кедра, а рядом гигантский коковый орех, доставленный из Эфиопии. Голубиное яичко кажется белым пятнышком на могучей скорлупе страусового яйца.

Специальный стенд отведен продуктам, которыми питались во время полетов советские космонавты. Скоро экспозицию пополнит рацион участников Олимпийских игр в Мехико.

Многие посетители музея — студенты и преподаватели, работники пищевых предприятий и санитарные врачи — постоянно приносят новые экспонаты. Они привозят их из походов и дальних экскурсий, приобретают у друзей и знакомых. «Меню» пополняет также администрация различных отечественных и зарубежных выставок.

Р. ЕФИМОВ.

Ленинград.

ДОМИК ИЗ СКАЗКИ

...В большом камине горит огонь. Красные блики ложатся на каменную стену. Старинные маски, кованные по металлу, массивные мечи и затейливые подсвечники кажутся живыми участниками старых сказок...

В этом небольшом домике, затерявшемся среди многоэтажных портовых строений Клайпеды, нет ни одной вещи, приобретенной в магазине. Все здесь, да и сам домик, создал своими руками талантливый народный умелец Витаутас Майорас. А помогала ему жена — Алдона.

Металлические чертежи на во дворе, деревянная колдунья, высотой до самой крыши, опередившая об угол застекленного крыльца... Тоже словно из сказки. Массивная дверь, украшенная железными бутонами тюльпанов, ведет в горницу. Радушно встречают гостей Витаутас и Алдона. Они покажут свой «волшебный» домик, мастерскую, а затем усадят за белый стол в горнице, достанут из резного шкафа деревянные кубки и предложат домашнего вина.

Посетив сказочный домик, народная писательница Литовской ССР Ева Симонайтите сказала:

— Смогла бы, поселилась бы у вас. Кажется, писала бы так, как никогда доселе.

Б. БУЧЯЛИС.

Клайпеда.

ТАМБОВСКИЕ КИПАРИСЫ

В степи возле тамбовского села Стеньшино, словно мираж, возникают перед глазами деревья, похожие на южные кипарисы. Это — туи, выращенные здешними мичуринцами. «Заморские красавицы» завезены сюда из Америки и отлично прижились на новом месте. Они достигают 20 и более метров в высоту. Стойко перенесли туи весьма суровую минувшую зиму. Ни мороз, ни бури не повредили их вечного зеленого наряда, который с наступлением весны становится все ярче.

Стеньшинская туевая роща занимает около двух гектаров. Любители природы собирают здесь семена и высевают в своих городах и селах.

М. ГОЛАЧЕВ.

Тамбов.

Критика и библиография

СТОЙКОСТЬ НАРОДА

В ИСТОРИИ каждого народа есть периоды, когда наиболее ярко проявляются его талант, стойкость, безграничная любовь к Родине. Это время — своеобразное испытание всех его национальных черт, созданного им государственного и общественного строя.

Для советского народа одним из таких периодов явились годы Великой Отечественной войны. Прошло почти четверть века со времени исторической победы, однако суровые годы войны по-прежнему вызывают неослабевающий интерес ученых, писателей, художников — выходит большое число произведений научной и художественной литературы, создаются новые кинофильмы, полотна, пьесы, публикуется мемуарная литература.

За последние годы появились первые крупные исторические исследования, посвященные Сибири периода Великой Отечественной войны. Среди новых книг привлекает внимание монография Г. А. Докучаева, рассказывающая о трудовом подвиге сибиряков в тылу, их героических усилиях по превращению сибирского тыла в мощный арсенал Советской Армии.

«Алтайская правда» уже знакомила своих читателей с первой книгой Г. А. Докучаева о рабочем классе Сибири накануне Великой Отечественной войны. Новое исследование автора неразрывно связано с первым и является его продолжением. *)

Книга Г. А. Докучаева — результат многолетних исследований. Ее основу составляют многочисленные документы сибирских и центральных архивов, печать военного времени, статистические сведения, изданная ранее литература. Широк и круг вопросов, рассмотренных в ней. Это рассказ о героических делах сибиряков по перестройке народного хозяйства на военный лад и размещению эвакуированных предприятий, о развитии военной экономики в 1943—1945 гг., росте численности рабочего класса Сибири и его трудовой активности на различных этапах войны, помощи фронту.

Еще до войны, благодаря дальновидной политике Коммунистической партии, Сибирь была превращена в мощный индустриальный район с развитым сельскохозяйственным производством. В 1940 г. здесь выплавлялось 11 процентов стали, добывалось 24 процента каменного угля. Ни один из восточных районов, кроме Урала, не выплавлял столько стали. Здесь был расположен Кузбасс — вторая по мощности кочегарка страны, с его уникальными запасами коксующихся углей.

Еще более мощным стал экономический потенциал Сибири в годы Великой Отечественной войны. В 1942—1944 гг. здесь выплавлялось более четверти стали, около трети чугуна, добывалось более половины каменного угля, треть марганцевой руды, значительная доля никеля, меди, вольфрама, молибдена, олова. Удельный вес валовой продукции промышленности Сибири в 1945 г., по отношению к общему объему в стране, составил около 14 процентов.

А если взять общее производство за весь период Отечественной войны, то доля Сибири была еще выше. Нескончаемым потоком шло отсюда на фронт самое разнообразное вооружение — танки, самолеты, пушки, минометы, стрелковое оружие, а также боеприпасы, снаряжение, обмундирование.

Сибирь направила на фронт много бригад, дивизий, корпусов и даже целые армии, экипированные на месте. Взносы трудящихся в фонд обороны, на покупку оружия составили около четверти общей суммы.

В годы войны Сибирь являлась и валютным цехом страны. Отсюда шла основная часть золота, ценных мехов.

В книге рассказывается не только о вкладе, который внесли трудящиеся Сибири в дело победы, но и о тех невероятных трудностях, которые приходилось преодолевать сибирякам в становлении и развитии военного производства.

В центре исследования — рабочий класс Сибири и деятельность партийных организаций по разрешению проблемы кадров в годы войны, раскрывается авангардная роль коммунистов Сибири, приводятся данные, свидетельствующие об изменениях в численном составе партийных организаций, укреплении их связи с народом.

Только за первый год войны Алтайская партийная организация направила на фронт 20 тысяч своих членов (около 50 процентов состава). Но организация постоянно пополнялась. К концу войны ее численность возросла более чем в 1,5 раза.

Даже беглый обзор основных проблем, освещаемых в книге Г. А. Докучаева, свидетельствует о том, что историография Отечественной войны пополнилась ценным научным исследованием. Монография явится важным пособием для пропагандистской и учебной работы. Она не останется незамеченной всеми, кто интересуется героическим прошлым Советской Сибири.

В. АНИСКОВ,
кандидат исторических наук, доцент.

*) Г. А. ДОКУЧАЕВ «Сибирский тыл в Великой Отечественной войне». Изд. «Наука». Сибирское отделение, Новосибирск, 1968, 322 стр.

20 апреля в кинотеатрах

«ОКТЯБРЬ» И «ПЕРВОМАЙСКИЙ»

ПРЕМЬЕРА ШИРОКОЭКРАННОГО ХУДОЖЕСТВЕННОГО ФИЛЬМА

«ДЕРЕВЕНСКИЙ ДЕТЕКТИВ»

Авторы сценария И. Мазурук, В. Липатов.
Режиссер-постановщик И. Лукинский.
Главный оператор В. Рапопорт.
Художник-постановщик С. Веледницкий.
Композитор А. Лепин.
В главной роли народный артист СССР МИХАИЛ ЖАРОВ.
В ролях: Т. Пельтцер, Л. Смирнова.
Производство Центральной студии имени М. Горького.

Это экранизация одноименной повести Виля Липатова о сельском милиционере, человеке большого сердца и чуткости.
Открыта предварительная продажа билетов.
Начало в «Октябре»—в 22.15, в «Первомайском» — в 20.00.

Почти всерьез

МАШИНА ВРЕМЕНИ

Наконец-то сбылось предвидение великого английского фантаста Герберта Уэллса. На скрижали развития человечества, безусловно, будет занесено имя скромного мастера филиала ателье «Бытотехника» В. В. Грешных, который из бросовых деталей сумел сконструировать и собрать машину времени. Агрегат опробован, он показал отличные результаты, очень прост в обращении. С помощью небольшой металлической головки человек может возвратиться во вчерашние сутки или заглянуть в завтрашний день.

Владимир Васильевич придумал для своей машины времени оригинальное название. Он именует ее «Часы».

ВЕЛОСИПЕД В... ЧЕМОДАНЕ

В настоящее время во многих странах мира огромной популярностью пользуются складные велосипеды. От этого увлечения века стараются не отстать и наши умельцы. Так, например, парикмахер из села Голубые Ягнята Пантелеймон Осипович Цхеидзе сконструировал ПОП-1, которую за тридцать секунд можно разобрать и сложить в среднего размера чемодан. Велосипед этот надежен, экономичен, легок по весу и в управлении, свободно проходит по песку, болотам и даже по городскому асфальту.

Сейчас Пантелеймон Осипович работает над конструкцией самоката, на котором можно было бы возить чемодан с велосипедом.

ВЕТЕР РЕВОЛЮЦИИ

СОБЫТИЯ, развертывающиеся на сцене, перенесут зрителя в самый центр Октябрьского вооруженного восстания — революционный Петроград. Сегодня народный театр АТЗ дает премьеру спектакля «Разлом», поставленного по одноименной пьесе Б. Лавренева. В ней занята вся труппа. Главные роли исполняют директор стадиона «Труд» В. С. Ширшов, электрик-термист АТЗ А. Я. Гончаров, шофер С. М. Пятикононов, мужеработник детсада Г. Ф. Балабонина, инженер Р. М. Петрушкина, техник-конструктор АТЗ Н. Г. Повалихина, заместитель директора фабрики «Соревнование» З. А. Ширшова, расточник вагонного депо И. Ф. Корж, газосварщик завода «Алтайсельмаш» В. А. Кузьменко.

Спектакль поставлен режиссером народного театра Ю. К. Балабониным. Он посвящен юбилею В. И. Ленина.

Н. МАРКОВ,
корр. «Алтайской правды».

ПОЭТИЧЕСКАЯ РУБРИКА

ТОКАРЬ

— Каков успех?
Вопрос он понял,
Но не ответил ничего.
Та заготовка, что в патроне,
Все мысли заняла его.
И весь он собран, как мыслитель.
Руками сросся со станком.
Вот так склонялся Петр Великий
Над знаменитым верстаком.
Косился токарь зорким глазом,
В улыбке нежной расцветал,
И я догадывался сразу,
Как повинуется металл.
Резец отвел совсем нежданно.
Деталь, сияя, вышла в свет.
В ее отделке филигранной
Был заключен его ответ.

Иван МЕЛИКОВ.

г. Бийск.

Большая подготовка идет в теплице цеха благоустройства и озеленения Барнаульского котельного завода. Здесь выращивается цветочная рассада, предназначенная для высадки на территории завода.

НА СНИМКЕ: заведующая теплицей М. А. Позднякова и работница Т. П. Карзунина в теплице.

Фото А. Калабухова.

СПОРТ • СПОРТ • СПОРТ • СПОРТ

ФУТБОЛ

В ЧЕТЫРЕХ европейских городах 16 апреля состоялись очередные отборочные матчи девятого чемпионата мира по футболу, который пройдет в 1970 году на мексиканских стадионах.

Сборная Португалии — третий призер минувшего чемпионата — проиграла на своем поле сборной Швейцарии — 0:2, и у португальцев теперь самые призрачные шансы на поездку в Мексику. В Дрездене сборная ГДР победила команду Уэльса — 2:1. Встреча вице-чемпионов мира — футболистов ФРГ со сборной Шотландии, состоявшаяся в Глазго, завершилась вничью — 1:1. Также с ничейным счетом сыграли в Афинах сборные команды Греции и Румынии — 2:2.

ХОККЕЙ

ЛИДЕРЫ чемпионата страны по хоккею — московские команды «Спартак» и ЦСКА сделали еще шаг к пьедесталу почета, одержав 17 апреля очередные победы. «Спартак» выиграл у «Крыльев Советов» со счетом — 7:5 (4:1, 1:1, 2:3), а ЦСКА — у свердловского «Автомобилиста» — 7:1 (1:0, 4:1, 2:0).

Лидеры выступали в одно и то же время. Спартаковцы во Дворце спорта, где трибуны заполнили несколько тысяч зрителей, довольно быстро добились успеха. После бросков Мартынюка, Старшинова и Ярославцева счет стал 3:0. Но легко победить красно-белым не удалось: во втором периоде молодые хоккеисты «Крыльев» дали лидерам бой.

Остальные шайбы забросили: у «Спартака» — Фоменков, Майоров, Старшинов, Полдьев, у «Крыльев Советов» — Марков (две), Васильев, Дмитриев, Панков.

В матче армейцев с «Автомобилистом» вновь отличились недавние дебютанты стокгольмского чемпионата мира. На счету Харламова три заброшенные шайбы, а его товарищи по тройке Петров и Михайлов забили по одному голу. Еще две шайбы в ворота Пучкова забросили Мишаков и Полупанов. Единственную ответную провел Мендубаев.

Теперь перед матчем лидеров — «Спартака» и ЦСКА, который состоится 20 апреля, у спартаковцев преимущество в одно очко.

ШАХМАТЫ

МОСКВА. Вторая партия шахматного матча на первенство мира между Тиграном Петросяном и Борисом Спасским закончилась 17 апреля в ходе доигрывания вничью на 62-м ходу.

ТБИЛИСИ. Выиграв пятую партию матча на первенство мира по шахматам у Аллы Кушнир, чемпионка мира Нона Гаприндашвили сравняла счет — 2,5:2,5.

БАСКЕТБОЛ

РИГА. Выиграв 17 апреля со счетом 85:57 (45:24) вторую полуфинальную встречу у бухарестской команды «Политехник», многократные чемпионки СССР — баскетболистки рижской команды ТТТ в десятый раз будут бороться за кубок европейских чемпионок в финале.

(ТАСС).

ТЕЛЕВИДЕНИЕ

19 АПРЕЛЯ

Показывает Москва.

13.00 — Программа передач. 13.05 — Телевизионные новости. 13.20 — Телевизионный театр для детей и юношества. А. Островский. «Бедность — не порок». 15.30—Слушателям школ основ марксизма-ленинизма. «Философия». 16.00 — Программа студии телевидения города Улан-Удэ. 17.00 — Музыкальная развлекательная программа.

Показывает Барнаул.

17.30 — «Путь в Сатурн», художественный фильм.

Показывает Москва.

19.00 — Программа передач. 19.05 — Телевизионные новости. 19.15 — «Мато Борш», премьера многосерийного телевизионного художественного фильма. Венгрия. 20.20 — На третьем Всесоюзном фестивале телевизионных фильмов. 21.20 — Концерт.

ТЕАТРЫ

ТЕАТР МУЗЫКАЛЬНОЙ КОМЕДИИ. «ПОЛЯРНАЯ ЗВЕЗДА». В 19-30.

КРАЕВОЙ ТЕАТР ЮНОГО ЗРИТЕЛЯ. «КОТ В САПОГАХ». В 11, 15 «СТАРЫЕ ДРУЗЬЯ». В 19.

КИНО

«РОССИЯ». «БРАТЬЯ КАРАМАЗОВЫ». (1 — 2 серии). В 10, 15-45, 18.30. «БРАТЬЯ КАРАМАЗОВЫ» (3-я серия). В 10-30, 12, 12-45, 13-30, 14-15, 15, 16-30, 18, 19-30, 21, 21-20. Хроникально-документальный фильм. «К НАШЕМУ СТОЛУ» В 9.

«ЮНОСТЬ». «КТО ОТКРОЕТ ДВЕРЬ?». В 9-30, 14. «БРАТЬЯ КАРАМАЗОВЫ» (1—2 серии). В 11-15, 19-15. «БРАТЬЯ КАРАМАЗОВЫ» (3 серия). В 15-45, 17-30, 22.

«ОКТЯБРЬ». «ЗАТВОРНИКИ АЛЬТОНЫ». В 10, 13-30, 17, 20-30. «СТРОГО ЗАСЕКРЕЧЕННЫЕ ПРЕМЬЕРЫ». В 11-45, 15-15, 18-45, 22-15. На удлиненном сеансе в 22-15 — «ИГРАЕТ ЭМИЛЬ ГИЛЕЛЬС». «МЫ ПОГРАНИЧНИКИ».

«РОДИНА». «БРАТЬЯ КАРАМАЗОВЫ» (1—2 серии). В 10, 13-30, 15-45, 18-30, 21-10. «БРАТЬЯ КАРАМАЗОВЫ» (3 серия). В 9, 10-30, 12, 12-45, 14-15, 16-15, 17-45, 19-15, 20-40, 22.

«ПЕРВОМАЙСКИЙ». «ЗАТВОРНИКИ АЛЬТОНЫ». В 13, 14, 15, 16, 18, 19, 20, 21, 22. «МУЖСКОЙ РАЗГОВОР». В 17.

«ОГОНЕК». «МУЖСКОЙ РАЗГОВОР». В 10, 12.

«ЧАЙКА». ТУМАННОСТЬ АНДРОМЕДЫ». В 9-30, 11, 12-45, 14-30, 16-15, 18, 19-45, 21-30.

«АЛТАЙ». «ОДИН ЧЕЛОВЕК ЛИШНИЙ». В 13, 15, 17, 21-30. Ленинский кинолекторий. Кинофильм «ИМЕНЕМ РЕВОЛЮЦИИ» В 19.

Клуб ЗАВОДА «ТРАНСМАШ». «НОВЕНЬКАЯ». В 15, 17, 19, 21-15. Для детей — «ХРАБРЫЙ ПРОГУЛЬЩИК». В 13.

Клуб МЕЛАНЖЕВОГО КОМБИНАТА. «ВИРИНЕЯ». В 15, 17, 19, 21.

Клуб ЖЕЛЕЗНОДОРОЖНИКОВ. «ОГОНЬ, ВОДА И МЕДНЫЕ ТРУБЫ». В 16, 18, 20.

В ДОМЕ ПОЛИТИЧЕСКОГО ПРОСВЕЩЕНИЯ КРАЙКОМА КПСС

19 апреля 1969 года, в 17.00, состоится очередное занятие кинолектория.

21—22 апреля 1969 года, в 10 часов утра, проводится краевая методическая конференция по теме: «Ленин — выдающийся мастер революционной пропаганды».

АЛТАЙСКАЯ КРАЕВАЯ ФИЛАРМОНИЯ

20 АПРЕЛЯ

в Доме политпросвещения концерт симфонического оркестра для детей «Музыкальная Лениниана». Начало в 12 часов.

Действительны абонементы № 4 и абонемент клуба «Трансмаш» детский.

Отдел народного образования крайисполкома и крайком профсоюза работников просвещения, высшей школы и научных учреждений глубоко скорбят по поводу преждевременной смерти директора Павловской восьмилетней школы

КОПЫТОВА ПЕТРА ВАСИЛЬЕВИЧА,

последовавшей после тяжелой продолжительной болезни, и выражают свое соболезнование родным и близким покойного.

Редактор **А. ПРОЗОРОВ.**

Типография издательства Алтайского крайкома КПСС. г. Барнаул, ул. Короленко, 105.

АГ 07599. 50.300. Заказ № 2242. Тираж 170.000 экз.