ПРОЛЕТАРИИ ВСЕХ СТРАН, СОЕДИНЯЙТЕСЬ!

АЛТАЙСКАЯ ПРАВДА

Орган Алтайского краевого комитета КПСС и краевого Совета депутатов трудящихся

№ 65 (14343) • ВТОРНИК, 18 МАРТА 1969 ГОДА • Год издания 52-й • Цена 2 коп.

ГРАНИЦЫ СССР СВЯЩЕННЫ И НЕПРИКОСНОВЕННЫ

Глубокий гнев и возмущение всего нашего народа вызвали наглые вооруженные провокации китайских властей на советско-китайской границе. Советские люди клеймят позором группу Мао Цзэ-дуна, которая предпринимает авантюристические действия против нашей страны.

Как известно, 2 марта по указке из Пекина был совершен заранее спланированный разбойничий налет на советских пограничников в районе острова Даманский на реке Уссури. Наши славные пограничники смелыми и мужественными действиями изгнали китайских нарушителей с советской земли. Правительство СССР потребовало от правительства КНР принятия безотлагательных мер, которые исключили бы всякое нарушение советско-китайской границы.

Китайское правительство не сделало надлежащих выводов из предупреждения и продолжает провоцировать инциденты. 14 марта группа вооруженных китайских солдат предприняла новую попытку вторгнуться на советскую территорию — остров Даманский. 15 марта крупный вооруженный отряд китайских солдат, поддерживаемый с берега артиллерийским и минометным огнем, атаковали советских пограничников, охраняющих остров, пытаясь захватить его. Провокаторы и на этот раз получили по заслугам — в результате решительных мер они были отброшены с острова.

Вооруженные провокации на советско-китайской границе, свои захватнические устремления группа Мао Цзэ-дуна сопровождает усилением антисоветской истерии. Китайские официальные органы выдвигают совершенно необоснованные и агрессивные по своему существу территориальные притязания, пытаясь создать основание для нового обострения напряженности советско-китайских межгосударственных отношений.

Советский народ решительно отвергает наглые посягательства маоистов на нашу землю. Остров Даманский — неотъемлемая часть советской территории. Что касается фальшивых утверждений китайских властей, тщетно пытающихся объявить его «бесспорно китайским», то это — не что иное, как попытки ввести в заблуждение общественное мнение в Китае и в других странах. Напрасные попытки. Прогрессивная общественность мира осуждает агрессивные устремления и действия маоистских властей.

Границы Союза Советских Социалистических Республик священны и неприкосновенны. В заявлении Советского правительства от 15 марта указывается, что, «если будут попираться законные права СССР, если будут предприниматься дальнейшие попытки нарушать неприкосновенность советской территории, то Союз Советских Социалистических Республик, все его народы будут решительно оборонять ее и дадут сокрушительный отпор подобным нарушениям».

Наша Коммунистическая партия, Советское правительство, весь наш народ, верные ленинским заветам о необходимости защиты священных рубежей Родины, всегда решительно пресекали провокации кратов на границах страны. Созданные по инициативе В. И. Ленина, воспитанные партией и закаленные в многочисленных схватках с врагами, советские пограничные войска успешно выполняют ответственные задачи по охране государственных границ, вместе с Советской Армией и Военно-Морским Флотом стоят на страже мирного труда строителей коммунизма.

В эти дни наши пограничники, отражая наглые вылазки маоистов, вновь показали великую стойкость, отвагу и героизм, верность воинскому долгу, образец беззаветного служения социалистической Отчизне. Народ по праву гордится своими славными сынами, которые не щадят жизни во имя защиты родной земли.

В городах и селах, на промышленных предприятиях, в колхозах и совхозах, в учреждениях науки и культуры, воинских частях проходят многолюдные митинги и собрания, на которых советские люди гневно осуждают гнусные злодеяния, организуемые Мао и его подручными. Наш народ единодушно одобряет меры, предпринимаемые Центральным Комитетом КПСС и Советским правительством по обороне государственных границ СССР. Рабочий класс, колхозное крестьянство, наша интеллигенция полностью поддерживают внутреннюю и внешнюю политику Коммунистической партии и Советского государства, отвечающую интересам мира и социализма. Это со всей яркостью было вновь продемонстрировано вчера на выборах в местные Советы, которые повсюду прошли в обстановке единодушия и высокого политического подъема.

Советские люди понимают, что провокации в районе острова Даманский преднамеренно организуются маоистами для разжигания в Китае националистических страстей, для создания атмосферы отчужденности между народами КНР и СССР. Вся ответственность за возможные тяжелые последствия этих авантюристических действий ложится всецело на китайские власти.

Разумеется, наш народ не ставил и не ставит знака равенства между шовинистической, авантюристической кликой Мао и китайским народом. Последние события показывают, что ради достижения своих великодержавных, гегемонистских устремлений группа Мао Цзэ-дуна готова пожертвовать коренными интересами своего народа, его социалистическими завоеваниями, интересами дружбы народов Советского Союза и Китая, интересами революционных, прогрессивных сил человечества. Это на руку только империалистической реакции, которая любой ценой пытается подорвать и ослабить мощь стран социалистического содружества, единство и сплоченность международного коммунистического движения, фронт антиимпериалистической, национально-освободительной борьбы. Группа Мао организует вооруженные провокации на границах нашей страны в то время, когда героический народ Вьетнама при поддержке Советского Союза и других социалистических стран мужественно отражает агрессию американского империализма. Политика Мао и его подручных является предательской, вероломной политикой, она неизбежно потерпит крах.

Пусть запомнят любители агрессивных авантюр: советские границы всегда были, есть и будут на прочном замке! И любая попытка нарушить их встречала и всегда встретит решительный отпор. Такова твердая воля великого советского народа.

(Передовая «Правды» за 17 марта 1969 г.).

НЕ ПОЖАЛЕЕМ СИЛ

БАРНАУЛ. С гневом и возмущением встретили трудящиеся Барнаула сообщение о новых провокационных действиях пекинских властей на советско-китайской границе. Они клеймят позором зарвавшихся авантюристов.

— Гнусные провокации совершаются на советско-китайской границе по указке пекинских лидеров, — сказал вчера на митинге протеста заместитель главного конструктора СКБ котельного завода В. Ф. Пилягин. — Наш народ относится к китайскому народу с чувством дружбы. Мы помогали ему по-братски. Но эти узы дружбы пытается порвать клика Мао. Так пусть помнят пекинские провокаторы — советский народ не запугать. Советские границы — неприкосновенны.

Слово берет инженер-конструктор Е. А. Дрозд:

— Советский народ никогда и никому не позволит безнаказанно нарушать свои границы. Чтобы обеспечить безопасность священных рубежей Отчизны, не пожалеем сил для укрепления ее могущества.

В принятой резолюции участники митинга единодушно одобрили заявление Советского правительства, направленное на решительное пресечение провокаций китайских властей на советской границе.

БИЙСК. Гневно осуждают провокационные вылазки клики Мао на советско-китайской границе труженики Бийска. Многолюдные митинги протеста прошли на заводе «Электропечь», в цехах фанерно-спичечного комбината, мелькомбината и на других предприятиях города.

СМОЛЕНСКОЕ. Митинги протеста против вооруженных провокаций китайских властей на советской границе прошли в рабочих коллективах совхоза «Советская Россия». Рабочие М. Трухачев, К. Мотырев, экономист Л. Русанова и другие в своих выступлениях заклеймили позором китайских провокаторов и дали слово трудиться еще лучше, крепить могущество социалистической Родины.

ВОЛЧИХА. В районе состоялись митинги протеста против наглых вылазок пекинских властей на советско-китайской границе. В своих выступлениях хлеборобы, рабочие совхоза «Партизанский», лесхоза, комбината бытового обслуживания, нефтебазы и других хозяйств и предприятий гневно осудили гнусные провокации китайской военщины на реке Уссури.

ПРОВОКАТОРАМ НЕЙМЕТСЯ

Снова по вине пекинских авантюристов пролилась кровь на советско-китайской границе. Но как бы ни старались провокаторы разжигать антисоветскую истерию, им не удастся добиться своих гнусных целей.

В ответ на вылазку китайских властей советский народ еще теснее сплотится вокруг Коммунистической партии. Мы поддерживаем заявление Советского правительства, в котором говорится, что провокации на советских границах будут решительно пресекаться.

Н. КОЗЛОВ,
учитель.

Совхоз «Комсомольский» Павловского района.

БЕЗУМНАЯ ПОЛИТИКА МАО

До глубины души меня и моих товарищей, как и всех советских людей, потрясли и возмутили новые провокации на советско-китайской границе. Клика Мао клевещет на нашу страну, ищет повод для нового обострения напряженности между Советским Союзом и КНР. Пусть же знают обнаглевшие провокаторы, что они потерпят позорный провал.

Мы единодушно поддерживаем внешнюю политику Советского правительства.

В. СЛИПЕНЧУК,
зоотехник крайсельхозуправления.

ТОРЖЕСТВО СОВЕТСКОЙ ДЕМОКРАТИИ

БАРНАУЛ. У избирательного участка, расположенного в клубе завода «Трансмаш».
Фото Л. Каца.

■ БАРНАУЛ

ПРАЗДНИЧНОСТЬ И ДЕЛОВИТОСТЬ

Есть у дня выборов в Советы отличие от других праздников. Даже в будние дни город не просыпается так рано. Нет еще и шести часов утра, а уже светятся окна домов. И на улицах многолюдно. Многим хочется проголосовать первыми.

На избирательном участке № 38 раньше всех получили бюллетени шестидесятилетняя Оксана Антоновна Вовчок и Надежда Лось — восемнадцатилетняя девушка. Она впервые в жизни получила бюллетени с фамилиями кандидатов блока коммунистов и беспартийных. И, конечно же, ей не терпится опустить их в избирательную урну.

А люди идут и идут на избирательные участки. Выполнив свой гражданский долг, они веселятся, празднуют. В Комсомольском городке прямо возле избирательного участка № 42 приехавший в отпуск матрос, под дружные хлопки молодых ребят, лихо отплясывает «яблочко», а на распахнутого по-весеннему окна слышится жизнерадостный перебор гитары.

После голосования люди смотрят кинофильмы, слушают выступления профессиональных и самодеятельных артистов. Фильмы сменяются концертами, концерты — фильмами. Во Дворце культуры химиков и своя самодеятельность неплохая, но не может же она выступать здесь целый день с утра до вечера. На выручку приехали танцоры клуба завода «Трансмаш». Вот они выходят из автобуса, парни и девушки в русских национальных нарядах, и уже у подъезда их радостно встречают избиратели.

Песни, шутки, смех слышатся повсюду.

Празднично, радостно было в Южном поселке. Да и как не радоваться! Оглядываясь на двухлетний путь после прошлых выборов в местные Советы, люди видят, что сделано много. За два года избиратели Южного поселка получили не только много новых хороших квартир, но и чудесный Дворец культуры, и первый в крае большой плавательный бассейн.

Лучше стала жизнь людей во всех районах города. За два года вошли в строй новые магазины и столовые, школы и больницы, бытовые комбинаты и спортивные сооружения.

Но оглядываясь на пройденный путь, радуясь ему, избиратели заглядывают вперед, намечают планы новых больших дел.

На избирательный участок № 17 пришел пожилой мужчина. Он деловито осмотрелся, расстегнул пальто, и стали видны боевые ордена и медали.

— Вы же раньше хотели прийти, — сказала ему русая девушка, наверное, агитатор.

— Подожди, дочка, — спокойно, с достоинством ответил мужчина. — Выборы дело ответственное. Я вот думал, какие наказы депутатам в бюллетени записать. Александра Зиновьевича Колосова, директора «Трансмаша», нашего кандидата, давно знаю. Не подведет. Вот я и дам ему наказ.

И, получив бюллетени, мужчина, не торопясь, направился в кабину для голосования.

Местные Советы — самые близкие к народу Советы. Депутаты их — хорошо знакомые избирателям люди, их товарищи, друзья. На сороковом избирательном участке, расположенном в новой школе на Черемушках, в краевой Совет избирался монтажник домостроительного комбината Юрий Вячеславович Поздняков. Избиратели хорошо знают его. За Поздняковым агитируют новые, просторные, светлые дома, собранные им и его товарищами здесь, на недавнем пустыре.

Хорошо знакомы избирателям кандидаты в депутаты и на других участках. Здесь же, на Черемушках, в Железнодорожный райсовет избирается электрик автоколонны 1245 Александр Николаевич Долгов, а в городской Совет — штукатур домостроительного комбината Галина Васильевна Кашникова.

Избиратели знают их, верят им и поэтому, наверное, особенно требовательны к ним. Здесь же, на избирательных участках, идут разговоры о том, что надо сделать вновь избранным депутатам и сделать быстро, не откладывая.

Избиратели Черемушек требуют от депутатов, чтобы они уделяли больше внимания благоустройству и озеленению, отмечали, что на Черемушках мало магазинов и столовых, нет телефонов, что в городе плохо работает транспорт. И еще избиратели напоминали депутатам, что будут контролировать, как выполняются их наказы.

На десятом избирательном участке, что на Новой улице, избиратели выражали надежду, что городской Совет нового состава будет более энергично менять лицо центра города. Пока у нас центр плохо благоустроен.

На тридцать восьмом участке избиратели остановили спускающегося по лестнице агитатора Юрия Новомлинского.

— Так ты заходи к нам, Юрий, — говорили они. — Не забывай после выборов.

Юрий, довольный приглашением, обещает заходить.

Разные темы разговоров у барнаульцев в день выборов. И, конечно, многих волнуют события на советско-китайской границе. На избирательном участке во Дворце химиков несколько мужчин окружили председателя комитета ДОСААФ комбината химического волокна, подполковника в отставке Константина Александровича Гребенцова. Семнадцать лет прослужил он на советско-китайской границе, хорошо знает те места, где маоистские провокаторы напали на наших пограничников. Константин Александрович рассказывает о том, как наши воины в 1945 году принесли свободу китайскому народу, как советские люди помогали ему преодолевать многовековую отсталость, строить лучшую жизнь. И когда идет речь о недавних провокациях, суровеют лица людей, гневными становятся их речи.

После 12 часов дня поток избирателей поредел. Идут лишь отдельные люди. К этому времени голосование в основном закончено.

Поздно вечером начинается подсчет голосов. Он показал, что нерушимый блок коммунистов и беспартийных одержал новую победу. На многих бюллетенях надписи-пожелания депутатам успешной работы в развитии народного хозяйства, культуры, благоустройства, торговли, бытового обслуживания барнаульцев.

Да, дел у новых депутатов много.

С. АНДРЕЕВ.

■ БИЙСК

Девятнадцатый избирательный участок расположен в самом центре самого молодого и густонаселенного десятого квартала центральной части города Бийска.

В последние годы здесь выросли новая школа, два детских садика, несколько замечательных магазинов и мастерских бытового обслуживания, десятки многоэтажных жилых домов. Они образовали новый широкий проспект.

Вот на участок пришел прославленный в свое время токарь, а ныне заместитель начальника цеха завода «Электропечь» Н. С. Прохоров. Был он в прошлом депутатом горсовета, членом горисполкома. Голосовать пришел всей семьей.

Выборы на этом избирательном участке прошли с высокой активностью, как и на остальных 82-х избирательных участках Бийска.

В. ШЕВЧЕНКО,
корр. «Алтайской правды».

■ АЛЕЙСК

Уже к двум часам дня председатель участковой избирательной комиссии Сахзаводского избирательного округа по выборам в краевой Совет А. А. Беляев сообщил в городскую комиссию, что голосование закончено полностью. Такие сведения в это время стали поступать и из других избирательных участков.

Организованно, в обстановке единодушия и высокого политического подъема прошло голосование и на всех 39-ти избирательных участках.

А. ПАНТЮКОВ,
корр. «Алтайской правды».

■ РУБЦОВСК

Празднично оделись рубцовчане. Они шли голосовать целыми семьями. В городе немало рабочих династий, с одной из них мы встретились на избирательном участке № 19.

К столу, где выдаются избирательные бюллетени, подошли сразу шестеро Водницких. Глава семьи — Владислав Брониславович — старший мастер прессового цеха Алтайского тракторного завода имени М. И. Калинина со дня его основания. Няней в детских яслях работает его жена Акулина Яковлевна. В Рубцовске родились и выросли их дети: Владислав, Галина и Виктор. Все трое идут в рядах славной армии рабочего класса. Все трое учатся без отрыва от производства в машиностроительном техникуме, который когда-то окончил их отец. Виктор нынче голосует впервые.

— Хорошо живем, — говорит старший Водницкий. — Наша родная Советская власть постоянно заботится о трудящемся человеке. Это видно на примере нашего города. Вон как размахнулось жилищное строительство.

Социалистические преобразования — перед глазами у всех, кто шел голосовать. Город растет, развивается его промышленность. Большие дела ждут новых депутатов.

Дружно выполнили рубцовчане свой почетный гражданский долг.

Н. МАРКОВ,
корр. «Алтайской правды».

■ ТАЛЬМЕНКА

Старейшее сибирское село Шишкино. Здесь расположена центральная усадьба колхоза «Путь к коммунизму».

Своими кандидатами в краевой, районный и сельский Советы колхозники выдвинули инженера Ф. И. Зыбина, передового тракториста Л. Г. Панова, агронома П. И. Зотова. За них избиратели с радостью отдали свои голоса.

Б. РОЖДЕСТВЕНСКИЙ,
корр. «Алтайской правды».

На избирательном участке № 10 впервые голосует молодая работница меланжевого комбината комсомолка Таня Тишкова.
Фото Е. Шлея.

■ ГОРНЫЙ АЛТАЙ

Сотни чабанов находились в день выборов на дальних животноводческих стоянках у своих отар. Только на одной Саратанской ферме совхоза «Улаганский» более 50 таких стоянок. До самой отдаленной из них — 80 километров пути. Верховые с походными избирательными урнами — Ким Орсулов, Кирилл Белешев, Емельян Орсулов и другие — ехали всю ночь, чтобы вовремя попасть к избирателям. Утром в урочище Мухор Кирилла Белешева приветливо встретил передовой чабан хозяйства Исаак Нахчин. Началось голосование.

Все виды транспорта вплоть до вертолетов гражданской авиации использовались во время выборов в высокогорном Кош-Агачском районе. В самый отдаленный избирательный участок село Джасатор прилетел на своей винтокрылой машине экипаж командира т. Куклина. От села за сотни километров есть еще аилы, где живут чабаны. В один из них — в Бертек — за два дня до выборов отправился верхом на лошади секретарь комсомольской организации колхоза имени Ленина Базар Байкалнусов. Другой верховой держал путь в урочища Аргут, Укок, Аргамжи. К 12 часам дня голосование в Джасатере было закончено. В урны опустили бюллетени все 443 избирателя.

Организованно прошли выборы и в других районах области. На избирательных участках весь день звучали музыка, песни, царило веселье.

Ю. ПЕШКОВ,
корр. «Алтайской правды».

ВЧЕРА

● **НА СЛАВГОРОДСКОМ ЗАВОДЕ КЕРАМИЧЕСКИХ БЛОКОВ ВСТУПИЛА В СТРОЙ ВТОРАЯ ТЕХНОЛОГИЧЕСКАЯ ЛИНИЯ ПО ПРОИЗВОДСТВУ КИРПИЧА.**

Стройки степной Кулунды теперь будут получать ежегодно на 7 миллионов штук кирпича больше обычного. Этого материала хватит на 140 двухквартирных домов.

● **РУДНИКИ «ТАЛОНСКИЙ» И «МАЙСКИЙ» В ГОРНОМ АЛТАЕ ВЫПОЛНИЛИ ПЛАН ПЕРВОГО КВАРТАЛА.**

По сравнению с тем же периодом прошлого года, добыча ценных металлов возросла на 12 процентов.

● **КОЛЛЕКТИВЫ КАМЕНСКОГО АВТОРЕМЗАВОДА И КРУТИХИНСКОГО ОТДЕЛЕНИЯ «СЕЛЬХОЗТЕХНИКИ» ПРИСТУПИЛИ К СЕРИЙНОМУ ПРОИЗВОДСТВУ САМОХОДНЫХ ШАССИ С САМОСВАЛЬНЫМИ КУЗОВАМИ.**

Опытные образцы получили высокую оценку хлеборобов. В этом году завод изготовит к началу посевной кампании 50 новых машин. Самоходные шасси с самосвальными кузовами найдут применение при подвозке семян, удобрений и других видов сельскохозяйственных работ.

ВЧЕРА

● **ВИЛЬНЮС. ДОРОЖНИКИ ЛИТОВСКОЙ СТОЛИЦЫ ЗАВЕРШИЛИ МОНТАЖ НОВОГО МОСТА ЧЕРЕЗ РЕКУ НЕРИС.**

Отдельные его части весом до двадцати тонн склеены эпоксидовыми смолами. Они превратили железобетонные блоки в монолит. Длина моста — [illegible] метров.

ВЧЕРА

● **ПАРИЖ. КАНДИДАТ ФРАНЦУЗСКОЙ КОММУНИСТИЧЕСКОЙ ПАРТИИ Ж. ПАПО ОДЕРЖАЛ УБЕДИТЕЛЬНУЮ ПОБЕДУ НА КАНТОНАЛЬНЫХ ВЫБОРАХ В РУАЙЯНЕ (ДЕПАРТАМЕНТ НИЖНЯЯ ШАРАНТА).**

Во втором туре голосования за него проголосовало свыше 35 процентов избирателей.

ЕСЛИ КАЖДЫЙ РАБОТАЕТ АКТИВНО

ЗАКОН ПАРТИЙНОЙ ЖИЗНИ

Экономический факультет Алтайского сельскохозяйственного института сравнительно молодой, он открыт в 1961 году. Но по числу студентов он сейчас занимает ведущее место. Сделано уже три выпуска. Более двухсот восьмидесяти человек пополнили собой ряды ученых агрономов-экономистов и бухгалтеров. Учитывая большую потребность колхозов и совхозов края в кадрах экономистов, факультет будет и впредь увеличивать выпуск специалистов для села.

Профессорско-преподавательский коллектив, общественные организации факультета разработали и осуществляют мероприятия по повышению качества учебной, методической, научно-исследовательской и воспитательной работы.

Партийная организация экономического факультета насчитывает 60 членов и кандидатов в члены КПСС. Это большая сила, позволяющая плодотворно работать с людьми, всесторонне влиять на улучшение деятельности факультета.

Активная работа в партийной организации — непременное условие членства в КПСС. Чем активнее проявляют себя коммунисты, тем энергичнее действует вся парторганизация. Это — одно из важнейших уставных положений партийной жизни. Откликаясь на статью ветеранов партии тт. Ефимова, Романчева и Кухмистера, хочу подробнее остановиться на том, как партийное бюро нашего факультета помогает повышать активность коммунистов, выполнять им первейший уставной долг.

Партийное бюро в своей деятельности стремится к тому, чтобы каждый коммунист был занят общественной работой, выполнял пусть небольшое, но конкретное поручение.

Двенадцать наших товарищей избраны в партийные органы на факультете и в институте, шесть человек — в профсоюзные органы, девять коммунистов являются политорганизаторами в студенческих группах, восемь работают пропагандистами в кружках, остальные участвуют в руководстве научно-студенческим обществом, народной дружиной, работают в редколлегии, товарищеском суде, в органах общественного контроля. Таким образом, подавляющее большинство членов и кандидатов партии имеет постоянные поручения.

Избрание в состав партбюро — свидетельство высокого доверия товарищей по партии. Члены бюро стараются на деле оправдать эту честь, считая работу в бюро главнейшим поручением парторганизации.

Партийное бюро проделало значительную работу по выполнению решений отчетно-выборного собрания. Стало правилом регулярно заслушивать на заседаниях отчеты коммунистов о выполнении поручений. Это заставляет каждого из нас строго оценивать свое участие в партийной работе.

Вместе с тем у бюро еще много нерешенных дел. И главные наши заботы — улучшение внеучебной воспитательной работы со студентами, усиление помощи комсомольским организациям курсов и групп.

На повышение активности каждого коммуниста нацелена и работа партийных групп факультета. Например, партгрупорг кафедры экономики сельского хозяйства доцент С. И. Карбышев постоянно интересуется тем, как коммунисты группы повышают свой теоретический уровень, проверяет выполнение поручений, данных партийным бюро, вносит на рассмотрение бюро вопросы, заслуживающие внимания всей организации. В партийной группе коммунистов не так уж много, и Сергей Иванович всегда находит время созвать их на 15—20 минут, чтобы посоветоваться и обменяться мнениями по тому или иному вопросу.

Предмет особых забот партийного бюро — организация внеучебной воспитательной работы со студентами. Поручения этого плана мы стремились давать тем коммунистам, которые проявляют не только желание работать, но и умение, определенный опыт. К работе политорганизаторами привлечены старшие преподаватели и доценты.

Для политорганизатора 442-й группы коммуниста И. Я. Черноколова трудно разграничить функции должностные и общественные. В процессе учебных занятий и вне их он постоянно в гуще студенческих дел и забот. Иван Яковлевич принимает близко к сердцу и состояние дел в группе, и поведение студентов в быту и то, чем питаются духовные запросы молодежи. Даже находясь в длительной командировке или в отпуске, Иван Яковлевич поддерживает связь со своей подшефной группой. И вполне закономерно, что 442-я группа находится в числе передовых.

Плодотворно работают политорганизаторы И. Г. Калугин и В. К. Король, 431-я и 434-я группы, возглавляемые этими коммунистами, в прошлом учебном году завоевали первенство на факультете.

Давая общественное поручение коммунисту, мы стараемся возможно лучше согласовать его с жизненным опытом, знаниями, наклонностями, наконец, желанием человека. Но организация коммунистов держится на сознательной, крепкой дисциплине, высокой активности и ответственности коммуниста за общее дело. И эта дисциплина диктует иногда необходимость поступиться собственным «хочу» во имя общего «надо».

Характерный пример. Коммунист с 42-летним стажем Н. Г. Иванов, становясь на учет в нашей партийной организации, сам попросил дать ему постоянное партийное поручение из тех, что поважнее для жизни парторганизации.

К сожалению, есть и другие примеры. Так, было решено установить контроль за порядком в общежитии, где проживают студенты экономического факультета. Что же вышло на деле? На кафедрах вывесили графики посещения преподавателями общежития, но там мало кто бывал, а товарищ, которому поручено было возглавить эту работу, не интересовался соблюдением графика. Спрашивается, кому нужны подобные бумажные мероприятия, создающие лишь видимость работы?

Сейчас, когда в стране идет большая работа по претворению в жизнь программы дальнейшего развития сельского хозяйства, намеченной октябрьским (1968 г.) Пленумом ЦК КПСС, задача нашей партийной организации — помочь земледельцам и животноводам в ее реализации. В соответствии с планом, разработанным партбюро совместно с деканатом и заведующими кафедрами, комсомольской и профсоюзной организациями, коммунисты оказывают конкретную помощь хозяйствам края.

Например, сотрудники кафедры организации и планирования сельскохозяйственного производства под руководством заведующего кафедрой доцента Г. М. Азарина провели недавно экономическую конференцию в Сорокинском районе на тему: «Научная организация труда и управления производством». Оказана помощь учебному хозяйству института «Пригородное» в анализе его производственно-финансовой деятельности за последние десять лет, открыт экономический семинар руководителей и специалистов, на котором с докладами выступают ученые ведущих кафедр.

Но это — лишь начало большой работы. Коллективу экономического факультета предстоит многое сделать для того, чтобы с честью выполнить намеченную программу по претворению в жизнь решений октябрьского Пленума ЦК. Чем активнее будет каждый член партийной организации, тем успешнее будет решаться эта задача.

Я. ЗЫБИН,
секретарь партбюро экономического факультета Алтайского сельскохозяйственного института, доцент.

Внимание: пусковая стройка

ВОДА ДЛЯ РУБЦОВСКА

В минувшем году сетевой график строительства Рубцовского гидроузла был сорван. Сейчас в прорабской вывешен новый уже календарный план окончания строительства. Однако и в него суровая зима внесла свои коррективы. Из-за вынужденного простоя многие работы оказались отодвинутыми на март. Положение трудное.

Комплекс включает в себя реагентное хозяйство, отстойники, фильтровальный зал, резервуар на шесть тысяч кубометров воды и насосную второго подъема. Ни один из объектов не готов.

Конечно, многие работы тормозила зима. А все ли из того, что можно, делается сегодня? Пройдут месяц—полтора, и вместе с весной придет половодье, и водозабор опять останется отрезанным от города; на солончаковых почвах бездорожье стойко держится не меньше месяца. Есть ли план паводковых мероприятий? Если даже и есть, то о нем не знают не только бригадиры и рабочие, но и прораб Ю. А. Качанов. Что делать, если Алей выйдет из берегов и затопит площадь всего строительного участка? В управлении говорят, что разработанные мероприятия не учитывают затопления. Пугают, мол, нас этим давно, но пока Алей миловал. Строить дамбу вокруг всего участка слишком дорого, да и гидрометеорологи нас еще не предупреждали...

По календарному плану на март и апрель определено максимальное сосредоточение рабочих — 86 человек, однако до последних дней там работало вдвое меньше. Десятки вопросов, которые могли бы быть решены вчера, не поставлены на повестку дня и сегодня.

Ограждение территории — не проблема. Сделать это можно в любое время, но лучше всего сейчас, не дожидаясь предсдаточной страды. По проекту забор предусмотрен из сборных железобетонных плит, но ввиду перегруженности комбината производственных предприятий бетон решено было заменить кирпичной кладкой. Вряд ли это разумно. Ведь протяженность ограды — два километра! Дорого, трудоемко и недолговечно. Разве нельзя было использовать другие плиты, пусть даже неликвидные. Что, кстати, с успехом было сделано на строительстве Барнаульского экспериментального ремонтно-механического завода.

Но решение принято, его надо выполнять. Тогда зачем было снимать отсюда бригаду каменщиков?

Целый ряд теплоизоляционных и других работ тормозится только потому, что до сих пор не перекрыты технологические каналы. А чтобы их перекрыть, нужно около трехсот плит П-1Д. Разговор о них идет давно, но и сегодня управляющий трестом Е. К. Солобоев не находит нужным обязать КПП выпустить их в ближайшее время.

К сожалению, таких «мелочей» набирается немало. Нужен еще один компрессор для торкретирования, которое уже можно вести в отапливаемом фильтровальном зале. А как используется тот, что в наличии? На разработке мерзлого грунта для прокладки наружных коммуникаций. Дело это тоже и нужное, и важное: здесь часты плывуны, и рыть летом траншеи значительно сложнее. Мороз — самое дешевое и самое надежное крепление стен траншеи.

А вот бригадир комплексной бригады плотников-бетонщиков Дмитрий Федорович Ястребов иначе смотрит на это:

— Какая польза от компрессора, если он работает от случая к случаю. Вот сегодня бензин кончился — стали. Пик для отбойных молотков давно нет — работаем тупыми отрыжками. Сегодня был главный механик, говорил ему о бензине и пиках, а он поулыбался да с тем и уехал.

А улыбаться не стоило бы — механизмы на участке работают плохо. Скоро привезут из мастерских управления три цемент-пушки для торкретирования, не будут ли и они простаивать?

Во время обеденного перерыва мне довелось быть свидетелем самых серьезных обсуждений городской проблемы. Говорилось о мелководье Алея, об опасности его промерзания, о неторопливости со строительством Оклюхинского водохранилища и о том, что хорошо бы повернуть в Алей одна из притоков Иртыша... Думают рабочие, беспокоятся о завтрашнем дне.

Бригадир Ястребов расстроенно говорит:

— Плохо дело. Раньше здесь, когда работали в СУ-5, вроде больше порядка было. А в СУ-1 одних мастеров и прорабов за год сколько сменилось! Значит, организация труда страдает, зарплата колеблется. Оно, конечно, время было трудное, простойное. Но ведь у нашей бригады простоев могло бы и не быть при нормальном обеспечении материалами: работы-то хватало и в помещении. А сейчас и на улице... Дали бы арматуру да тес — можно бы установить опалубку для монолитных железобетонных камер переключения. Не успеем забетонировать до тепла — пропали наши труды, зальет котлованы талыми водами, затянет плывуном, и начинай все сначала.

Руководители стройки, конечно, беспокоятся. Только странное это беспокойство: и бетон, и кирпич, и цементматериал, и механизмы появляются и дню планерки. А уже назавтра исчезают.

— Планерки нам не шибко помогают, — сетуют работяги, — хотя в них участвует секретарь горкома партии товарищ Мищенко. Вот если бы он с нами поговорил, мы бы ему рассказали, как тут идет строительство. А на планерке что: побеседуют — и разъехались...

Рабочие отлично понимают важность стройки. Они готовы ради дела уплотнить свой трудовой календарь. Только создайте им соответствующие условия. Прежде всего нужны меры по предупреждению затопления участка, бесперебойная работа всех механизмов, нормальное материально-техническое снабжение. Заказчик же — Алтайский тракторный завод обязан выделить все необходимые на этот год деньги, а не 150 тысяч рублей, которые строители освоят уже в первом квартале. Вот тогда рубцовчане получали бы летом сто тысяч кубометров воды в сутки.

В. ВАСИЛЬЕВ.

ПРИБАВКА ОТ ЭЛИТЫ

СПЕЦИАЛИСТ ИСПЫТАЛ И СОВЕТУЕТ

Надо ли говорить о той роли, которую среди всех слагаемых урожая занимают семена. На этот счет достаточно много сказано и агрономической наукой, и крестьянскими поговорками. И все же немало есть еще в крае хозяйств, которые из весны в весну засевают поля зерном отнюдь не лучшего качества. За это, кстати, алтайские хлеборобы справедливо критиковались на октябрьском Пленуме ЦК КПСС.

Совхоз имени Мамонтова — одна из крупнейших семеноводческих баз края. Так что от нашей работы в какой-то степени зависит будущее алтайского земледелия. Ответственность на коллектив возложена очень большая. Мы это понимаем и стараемся строить свою работу соответствующим образом. О том, что сделано коллективом совхоза за последние годы, каковы его планы, что, по нашему мнению, мешает развитию семенного дела, и хотелось бы поговорить в этой статье.

Сначала несколько цифр. В минувшем году совхоз получил от государства за пшеницу 583 тысячи рублей, в качестве надбавки за сортность — 611 тысяч. Таким образом, общая выручка от реализации зерна (оно у нас все семенное) составила около одного миллиона двухсот тысяч рублей. Может показаться на первый взгляд, что оплата не в меру высока. Не будем спорить о «справедливости» тех или иных сортовых надбавок, но нельзя забывать о том, что затраты у нас не в пример больше, чем в обычном зерновом совхозе. Посудите сами.

Вплотную вопросами семеноводства совхоз имени Мамонтова начал заниматься с 1961 года. Огромная заслуга здесь принадлежит известному агроному Герою Социалистического Труда Марии Васильевне Паничевой. В те годы высевали три сорта пшеницы — «лютесценс-758», «саратовскую-29» и «харьковскую-46». С ними, главным образом, и велась работа. Сейчас мы выращиваем семена только двух сортов — «саратовскую» и «харьковскую». От «лютесценса» пришлось отказаться, так как спрос на нее сократился.

В совхозе организован индивидуальный отбор растений. Те, кто видел эту работу, знают, насколько она кропотлива.

Прежде всего, отбираются типичные для данного сорта колосья — по форме, цвету зерна, размеру остей и т. д. За зиму бригаде по первичному семеноводству предстоит обмолотить 150 тысяч колосьев, и из них отбираются только 15 тысяч самых лучших по весу, стекловидности и другим признакам. Зерна каждого лучшего колоса укатываются в отдельный патефончик и весной высаживаются в отдельную бороздку. Дважды за лето проводится удаление слабых растений. Осенью делянку убирают, а в следующем году эти семена высевают на отдельное поле. Так появляется суперэлита. Как видим, нужно минимум три года кропотливой работы, чтобы получить ее.

Но отобрать лучшие колосья — это только половина дела. Для получения хороших семян необходим высокий агрофон. Мы стараемся строго придерживаться этого правила. Ежегодно каждый гектар получает по 10—12 тонн органических удобрений, 2 центнера суперфосфата и 1,5 — азота. Это — в среднем. Как правило, пшеницы высоких репродукций сеем по лучшим предшественникам. Суперэлиту, например, размещаем только по парам, а элиту — в основном по кукурузе. Строго соблюдаем севообороты.

Ясно, что высококачественно выполнить всю эту работу могут только опытные люди, настоящие энтузиасты своего дела. Именно такие хлеборобы трудятся, например, в бригаде первичного семеноводства, которой руководит Н. А. Шехавцева. Много сил и старания отдают выращиванию элиты агроном-семеновод Ю. П. Недельский и главный агроном-семеновод А. И. Пронин.

1968 год был для нас не особо благоприятным — собрали по 11,3 центнера зерна с гектара. Но мы сумели получить 13 тысяч центнеров элиты — больше, чем в прошлые годы. Только за качество зерна получили 120 тысяч рублей.

До конца пятилетки валовой сбор зерна в совхозе будет увеличиваться, но незначительно. Зато большое внимание будем уделять качеству семян. В 1971 году мы думаем обеспечивать хозяйства-репродуценты только элитой. Сейчас же продаем, главным образом, семена первой репродукции.

Но чтобы быстрее осуществить этот план, необходимо решить ряд вопросов. Например, на протяжении ряда лет мы не можем найти специальные сеялки для засева питомников (мелких делянок). Эта работа до сих пор выполняется вручную. Совхоз ежегодно закупает большое количество минеральных удобрений, но хранить их порой негде. Нужно строить склад для удобрений и ядохимикатов. Но пока мы не можем добиться положительного ответа.

Нам кажется, что следовало бы подумать и о повышении материальной заинтересованности людей. Правда, мы начисляем дополнительную оплату тем, кто занят на подработке зерна, за высокое качество семян по чистоте. Но сейчас государство повысило требования к качеству сдаваемого хозяйствами зерна. В частности, особое внимание обращается на содержание в нем клейковины. А любой агроном знает, что в значительной степени этот показатель зависит от семян. Поэтому справедливо будет, если хлеборобы, особенно в семеноводческих хозяйствах, будут материально заинтересованы в том, чтобы выращенное ими зерно содержало возможно больше клейковины. Дело от этого, безусловно, выиграет.

Не можем не сказать и еще об одном. В последние годы заметно стремление руководителей и специалистов хозяйств приобрести хорошие сортовые семена. Производим мы в три раза больше зерна, и то не смогли бы удовлетворить все заявки. Во многих хозяйствах научились по-настоящему работать с семенами. С удовольствием, например, продаем мы семенной материал совхозу имени Горького, колхозу имени Мичурина Волчихинского района, совхозу «12 лет Октября» и ряду других. Знаем, что зерно попало в хорошие руки, и все добрые качества, что в нем заложены, будут сохранены и наилучшим образом использованы.

Но, к сожалению, так бывает не всегда. Есть еще такие хозяйства - репродуценты, в которых о семеноводстве люди имеют весьма смутное понятие. Некоторые специалисты несерьезно относятся к порученному делу. Не заботятся о том, чтобы создать надлежащий агрофон для элиты, а то и попросту допускают сортовое засорение семенного зерна. И это несмотря на то, что колхоз или совхоз платит за элитное зерно огромные деньги. Элита не дает той отдачи, ради которой ее выращивают.

Неприятно видеть, когда огромные затраты репродуцента на покупку семенного зерна и многолетний труд десятков семеноводов идет насмарку из-за халатности некоторых людей.

И совсем нелишним будет напомнить о необходимости кропотливой, по-научному серьезной работы на семенных участках именно сейчас, накануне посевной. Ведь предстоит заложить основу не только нынешнего урожая, но и урожаев будущих лет.

В. ПОЛУХИН,
директор совхоза «Мамонтовский»,
А. СЮТКИН,
агроном.
Поспелихинский район.

НОВАЯ ШКОЛА

Недавно в с. Белово Ребрихинского района распахнулись двери трехэтажного здания новой школы.

На торжественном открытии школы присутствовали строители, представители партийных и комсомольских организаций района, учащиеся и их родители.

Н. КОРОБКОВА.

Два года назад проводили Любу Крюкову из колсовхоза «Новоалтайский» в Барнаульское кооперативное училище. Сейчас она проходит практику в совхозной столовой. Клиенты довольны: будет у них квалифицированный мастер своего дела.

На снимке: Л. Крюкова за изготовлением тортов.

Фото М. Воротникова.

ПРИМЕР ПОДАЮТ КОММУНИСТЫ

Много хороших дел на счету коммунистов из парторганизации животноводческой фермы колхоза «Рассвет» Каменского района, где секретарем член крайкома КПСС, доярка З. Н. Кудрявцева. В производственной и общественной жизни коллектива фермы нет такого участка, на который не оказывали бы своего влияния коммунисты. Каждый из них имеет постоянное или временное партийное поручение. Например, К. А. Винтер отвечает за организацию учебы животноводов, А. Ф. Цыганкова — политинформатор, И. Ф. Штрак — агитатор. Больше половины коммунистов здесь работают доярками, телятницами, обслуживают машины и механизмы. Все они — примерные производственники. Секретарь парторганизации З. Н. Кудрявцева в прошлом году надоила от каждой коровы своей группы по 3.918 килограммов молока и заняла второе место в социалистическом соревновании доярок района. Высоких результатов добились также доярки, члены КПСС Н. И. Панова, О. Д. Глушко, свинарки Н. И. Ополонская, телятница Г. В. Нагина.

Хорошая работа членов партии укрепляет авторитет партийной организации в коллективе. Растет ее притягательная сила. Только в прошлом году коммунисты фермы приняли в свои ряды еще четверых лучших производственников.

ЖИВОЕ СЛОВО ЛЕКТОРА

Лекторская группа нашего села насчитывает 32 общественника. Это главные специалисты колхоза, учителя, медработники. Руководит ими А. И. Стежко.

Особенно оживили свою работу наши лекторы в последнее время. Аккуратно ведется дневник, в котором регистрируется тематика лекций, составлен и утвержден парткомом колхоза план работы на 1-й квартал. В нем предусмотрено прочитать 18 лекций: о Ленине, о космосе, на сельскохозяйственные и медицинские темы. Успешно прошло чтение «Ленин в сибирской ссылке». Готовятся лекция «Ленин во главе обороны страны» и кинолекторий «Ленин — вождь Октября».

Часто выступают с лекциями перед населением секретарь парткома колхоза Н. Г. Телегин, главный зоотехник И. Н. Калиниченко, главный агроном П. Д. Найдуков, директор средней школы А. П. Красноперов, врач В. Ф. Бунин и другие.

М. КАМЕНЕВА,
библиотекарь.
Шипуновский район,
колхоз «Родина».

Возвращаясь к напечатанному

СВЯЗИ КРЕПНУТ

В конце ноября прошлого года «Алтайская правда» рассказывала о том, как главный агроном Егорьевского райсельхозуправления Николай Семенович Бурба нашел в лице районной газеты верного помощника в своей работе, как он сотрудничает в печати, откликаясь на разные события в жизни района. В этой же статье была критика в адрес специалистов Локтевского управления сельского хозяйства, занимавших иную позицию.

К чести некоторых товарищей надо сказать, что они правильно восприняли критику. Мы в редакции скоро это почувствовали.

Главный инженер сельхозуправления Александр Яковлевич Мелентьев, главный агроном Евгений Андреевич Пильнов и другие стали искать встреч с сотрудниками газеты, приходить в редакцию, чтобы посоветоваться о подготовке той или иной статьи. Некоторые приносят уже готовые, хорошо продуманные материалы.

А. Я. Мелентьев выступил у нас с большой статьей об использовании техники в зимних условиях. Проблемы агротехники, увеличения производства кормов поднимает в своих статьях Е. А. Пильнов.

Ближе стали к газете и кое-кто из тех, кого критика в «Алтайской правде» не касалась. За непродолжительное время в нашей газете выступили агроном-семеновод сельхозуправления Мария Александровна Языкова, агроном свеклопункта Мария Семеновна Кривенко, главный агроном колхоза имени Кирова Виктор Владимирович Данник. Возобновил сотрудничество в прошлом активный наш автор — главный агроном колхоза «Страна Советов» Илья Иванович Кодинцев.

Н. МАРЧЕНКО,
сотрудник газеты «К новым рубежам».
Локтевский район.

ПРОГРАММА ПЕРЕХОДА

К 50-летию VIII съезда партии

Полвека отделяет нас от съезда партии, принявшего программу построения социалистического общества в нашей стране. 50 лет — с точки зрения истории — небольшой отрезок времени, но как знаменательны эти годы, как значителен шаг человечества в социальном прогрессе! Полная, окончательная победа социализма в СССР составляет главный итог революционно-преобразующей деятельности советского народа под руководством ленинской партии.

Но тогда, в 1919 году, основы социализма еще только закладывались. Первая страна победившей пролетарской революции отстаивала новый общественный строй в суровых битвах. Это были трудные дни. На шести фронтах протяженностью в восемь тысяч километров молодая, неопытная и плохо вооруженная Красная Армия стояла насмерть против вооруженных современной военной техникой, хорошо обученных полчищ белогвардейцев и иностранных интервентов. В те дни Республика Советов была единственной социалистической страной, она стояла, как утес, о который бились волны мировой контрреволюции. Ныне существует мировое содружество стран социализма, и взаимная интернациональная поддержка, помощь в преодолении трудностей одной страны стали заботой и других стран социалистической системы.

* * *

VIII съезд партии собрался 18 марта 1919 года. К этому времени окончательно сложился союз внутренней контрреволюции и империалистических интервентов. Врагам нашей революции уже казалось, что они близки к достижению своей цели — утопить в крови власть Советов. Молодая Советская Республика напоминала осажденную крепость.

Съезд открылся в Кремле, вступительную речь произнес В. И. Ленин. Открывая партийный съезд, Владимир Ильич напомнил, что против молодой Советской Республики стоит во всеоружии громадная реальная военная сила — все сильнейшие державы мира. Но в этой силе уже нет прочности, какая была раньше. Поэтому наша задача и цель — выйти победителями в борьбе с этим гигантом — не утопична.

В порядке дня съезда партии стояли вопросы: отчет ЦК, о новой программе партии, о работе в деревне, о военном положении и военной политике партии и некоторые другие вопросы. В центре внимания съезда были доклады и речи основателя и вождя партии В. И. Ленина. Он выступил на съезде восемь раз. В своих выступлениях Владимир Ильич подвел итоги борьбы советского народа в защиту завоеваний революции, охарактеризовал внутреннее и внешнее положение страны, наметил пути развития страны к социализму.

Первостепенное значение имели обсуждение и принятие съездом новой, второй программы партии. Первая программа, принятая в 1903 году на II съезде РСДРП, была выполнена — диктатура пролетариата завоевана. Встала задача — вооружить партию, трудящихся программой дальнейшего движения вперед — программой построения социалистического общества.

Наша партия всегда придавала первостепенное значение программным вопросам. Как известно, вопрос о необходимости пересмотра программы партии обсуждался на VII (Апрельской) конференции, на VI и VII съездах. VII съезд избрал программную комиссию во главе с Лениным, которой и поручил подготовку проекта программы РКП(б).

Несмотря на то, что шла гражданская война, страна была в опасности, и вопросы обороны требовали максимума внимания, большевистская партия смотрела вперед. Она была уверена в победе и приступила на практике к разработке своей новой программы. (См. «История КПСС», т. 3, кн. 2, стр. 238).

В проекте программы, разработанном под руководством В. И. Ленина, с особой силой подчеркивалась мысль, что наша революция является частью мировой социалистической революции, эра которой наступила с победой российского пролетариата в Октябре 1917 года. Работая над проектом, Ленин заботился о том, чтобы новая программа стала руководством к действию, включала практический опыт первых шагов строительства социализма, была свободна от всякой фантастики и прожектерства. В программе научно обосновывалось не только ближайшее будущее народов России, но и недалекое будущее народов других стран, которые на пути к социализму в основном и главном, несомненно, повторят опыт большевизма, опыт нашей революции.

В области экономической программа ставила задачу: завершить экспроприацию буржуазии, организовать хозяйство страны на основе единого социалистического плана, организовать всемирный подъем производительных сил, привлечь проф-

ВАЖНЕЙШЕЕ ИЗ ИСКУССТВ

СЕГОДНЯ в Барнауле состоится краевое совещание работников кино. В дни, когда вся страна несет трудовую ленинскую вахту, кинематографисты Алтая и их боевые помощники—активисты-общественники собрались, чтобы наметить свои рубежи по достойной встрече юбилея, обсудить пути усиления идейно-политического воспитания трудящихся, формирования у каждого советского человека лучших качеств гражданина, патриота, борца.

Кино прочно вошло в жизнь миллионов советских людей.

Об этом можно судить хотя бы на примере нашего края.

На Алтае, где до революции насчитывалось с десяток частно-предпринимательских кинематографов, сегодня действует свыше 2.600 государственных и профсоюзных. 3.112 ведомственных установок. Только за последние 10 лет построено 66 широкоэкранных кинотеатров, а к столетию со дня рождения Владимира Ильича Ленина будут возведены типовые здания во всех районных центрах края.

Об огромной заботе и внимании партии и правительства к работникам кино свидетельствует и тот факт, что одиннадцать наших земляков награждены за отличный труд орденами и медалями Советского Союза, сотни — почетными грамотами, значками «Отличник кинематографии СССР».

В ходе смотра работы учреждений культуры, посвященном столетию со дня рождения В. И. Ленина, особое внимание уделяется дальнейшему улучшению кинообслуживания населения. С этой целью в крае проводятся тематические показы фильмов «Ленинианы», кинофестивали, посвященные революции, Советской Армии, истории комсомола. Большой популярностью пользуются у зрителей кинолектории, их сейчас на Алтае—620. Интересный опыт работы накопили такие лектории в селе Суетай Кытмановского района, в Хабарах, в Третьяковском и Поспелихинском районах.

И все же лучшие советские фильмы не везде используются по-настоящему. Так, с фильмами «Николай Бауман», «Первый курьер», «Сергей Лазо», «Сердце матери» в Солтонском, Целинном, Сорокинском, Залесовском, Косихинском районах познакомились лишь 5—8 процентов населения. Хроникально-документальные фильмы «Здесь жил Ленин», «С тобой, Россия» показаны были во всех селах Каменского и Хабарского районов, а в некоторых шли по два—три раза. И в то же время в Романовском, Баевском, Табунском районах население в большинстве своем о них не знает. Такое положение недопустимо.

В дни подготовки к ленинскому юбилею особенно важно усилить пропаганду лучших советских фильмов, расширить работу кинолекториев.

Новые, сложные формы работы предъявляют серьезные требования к киномеханику. Прошло время, когда ему достаточно было уметь «крутить» фильмы. Теперь он — идеологический работник, воспитатель, организатор. Он должен уметь пропагандировать фильм, привлечь к нему внимание, уметь вести индивидуальную разъяснительную работу и зрительскую конференцию, интересную встречу.

На Алтае трудится немало прекрасных мастеров, отдающих все силы и энергию любимому делу. Среди них Н. Н. Коргун из Михайловского района, А. А. Рейфшнейдер — из Славгородского, Е. Д. Тюжина — из Алтайского и многие другие. Кадры киномехаников из года в год стабилизируются. И все-таки этот вопрос снимать с повестки дня рано. Следует больше привлекать к работе в кино выпускников средних школ, женщин.

Большую помощь кинематографистам оказывают активисты. Они организуют коллективные просмотры и обсуждения фильмов, помогают в распространении билетов. Хорошо зарекомендовали себя общественные советы, которые созданы во многих городах и селах края. Люди, понимающие и любящие кино, найдутся всюду, нужно только привлечь их. Киноорганизаторы, активисты, общественные советы должны быть повсеместно.

На заре Советской власти В. И. Ленин мечтал о широком показе для народа политических, географических, сельскохозяйственных, промышленных, научных кинокартин. И его мечта сбылась. Только в нашем крае в прошлом году эти фильмы посмотрело более трех миллионов зрителей. Регулярно демонстрируются научные и документальные ленты в Славгородском, Алейском, Алтайском, Рубцовском, Кулундинском и других районах. Как правило, перед сеансом здесь выступают специалисты колхозов и совхозов, инженеры, врачи, передовики производства.

К сожалению, богатейший фонд научных, документальных фильмов используется еще далеко не полностью, зачастую демонстрируется без учета аудитории, слабо еще пропагандируют эти фильмы печать, радио, телевидение.

Недостаточная работа ведется с детьми. В крае нет ни одного специализированного детского кинотеатра. Многие фильмы, которые сослужили бы добрую службу в деле обучения и воспитания подрастающего поколения, попросту не доходят до юных зрителей.

Велика роль кино в деле коммунистического воспитания трудящихся. Донести лучшие произведения советского киноискусства до каждого человека — большой и ответственный долг работников кино.

С разных меридианов

НОВЫЙ АГРЕССИВНЫЙ АЛЬЯНС

В то время как Соединенные Штаты Америки маневрируют на переговорах в Париже, не спеша придать им деловой, практический характер, некоторые их «союзники» по грязной войне во Вьетнаме лихорадочно предпринимают попытки осложнить положение новыми агрессивными шагами и планами, усилить напряженность в этом районе мира.

Как сообщает южнокорейская газета «Тон А Ильбо», ожидается, что правительство Южной Кореи на третьей конференции министров иностранных дел стран—союзниц США по войне во Вьетнаме (эта конференция намечена на май нынешнего года в Бангкоке) внесет предложение о создании нового агрессивного блока ПАТО (Организация тихоокеанского и азиатского договора).

Предполагается, что в эту военную организацию войдут США, Южный Вьетнам, Филиппины, Таиланд, Австралия, Новая Зеландия и, конечно, Южная Корея. Вероятно также участие Тайваня, который, по словам газеты, «понимает выгоду этого блока». Помимо того, есть прицел на Японию. Это не удивительно, поскольку она давно уже, по существу, является «непотопляемым американским авианосцем». На территории Японии расположены 148 различных военных баз США, которые, кроме того, используют в своих целях 24 гражданских аэродрома и 74 морских порта. Инициаторов ПАТО привлекает также экономическая и производственная мощь «страны восходящего солнца».

Бурный рост народного недовольства ввергает в панику продажные режимы в тех странах Азии и бассейна Тихого океана, которые идут в фарватере агрессивной политики США. Поэтому они с тайного благословения США пытаются мобилизовать силы, чтобы совместно задушить народно-освободительные движения или, по крайней мере, затормозить их развитие.

То, что именно Южной Корее была поручена роль запевалы в антикоммунистическом хоре «союзников» США по войне во Вьтнаме в данном вопросе, — не случайно и объясняется... патологической ненавистью правящих кругов данной страны к коммунизму.

Казалось бы, печальный опыт и элементарный здравый смысл должны были подсказать США и их «союзникам», что подобные планы построены на песке. Но опыт прошлого не идет им впрок. Пусть, однако они не ошибаются: им никого не удастся запугать новой дубинкой, как бы она ни именовалась — ПАТО, НАТО или СЕАТО.

В. ПАРАФЕЕВ,
соб. корр. АПН.

Пхеньян.

РЕШИТЕЛЬНОЕ ОСУЖДЕНИЕ

МЕХИКО. Вся ответственность за инцидент, имевший место на советско-китайской границе, ложится на правительство Китайской Народной Республики. Именно подразделения китайской армии нарушили границу и открыли огонь по советским пограничникам, говорится в заявлении Президиума ЦК Мексиканской коммунистической партии.

Ответственность китайских властей, отмечается далее в документе, усугубляется тем, что политические руководители Китая разжигают антисоветскую истерию и проводят ожесточенную националистическую кампанию с целью обострить отношения между двумя странами.

ТАСС.

ПАРИЖ. Еженедельник «Франс Нувель» гневно осуждает вооруженные провокации китайских властей на советской границе в районе острова Даманский.

Пекинские руководители, подчеркивает еженедельник, провоцируют серьезные пограничные инциденты, чтобы «поставить под сомнение границы Советского Союза».

«Франс Нувель» отмечает, что пограничные инциденты на Уссури «странным образом совпадают» с обострением положения в Западном Берлине и подготовкой съезда КПК. Руководители Пекина, для которых антисоветизм стал навязчивой идеей, стремятся отвлечь внимание китайского народа от неустойчивого внутреннего положения и оправдать передачу власти армии, заявляет еженедельник.

МЕЖДУНАРОДНАЯ ПЕЧАТЬ О КИТАЙСКОЙ ПРОВОКАЦИИ

НЬЮ-ЙОРК. Американская печать уделяет большое внимание заявлению Советского правительства правительству КНР по поводу новой китайской провокации в районе советского острова Даманский.

Газета «Нью-Йорк таймс», поместившая полный текст заявления Советского правительства, выделяет то место в этом документе, где говорится о стремлении Советского Союза избегать столкновений с Китайской Народной Республикой.

СОФИЯ. «Новая наглая военная провокация маоистов», «Границы Советского Союза священны и неприкосновенны». «Авантюристам будет дан решительный отпор» — под такими заголовками центральные болгарские газеты опубликовали заявление Советского правительства.

Гнев, вызванный этой опасной игрой с огнем, еще не затих, когда пришла весть о новых наглых провокациях, совершенных маоистами 14 и 15 марта на том же месте.

Эти опасные рецидивы—еще одно свидетельство авантюристической линии, в которой решающую роль играет антисоветизм.

Своими преступными действиями, пишет далее «Работническо дело», маоисты стремятся вытравить из сознания трудящихся дружеские чувства к Советской стране, которая в самый тяжелый период борьбы китайского народа за освобождение и в первые годы строительства социализма оказала Китаю огромную помощь. Вместе с тем организаторы бандитского нападения на советскую территорию стремятся отвлечь внимание народа от провалов своей внутренней политики, от тяжелых последствий пресловутой «культурной революции».

Нынешние преступные действия маоистской клики являются подлинным благодеянием для самых злостных врагов социализма и мира.

БУДАПЕШТ. «Решительное предупреждение Советского правительства Пекину», «Советский Союз отвергает необоснованные территориальные притязания Китая» — под такими заголовками все будапештские газеты поместили сообщения о заявлении Советского правительства по поводу новой вооруженной китайской провокации.

«Непсабадшаг» опубликовала редакционную статью, в которой подчеркивает, что руководители Китая стремятся к методическому разрушению советско-китайских межгосударственных связей. Пограничные провокации, заранее спланированные вооруженные покушения, безрассудные убийства, пишет газета, стали повседневной политикой пекинских руководителей.

Нефтехимический комбинат в Бургасе — самое крупное предприятие Болгарии. Он построен с помощью Советского Союза и при участии советских специалистов. Комбинат работает на советской нефти. Гигант большой химии поставляет народному хозяйству страны высококачественный бензин, горючее для реактивных двигателей, дизельное топливо, мазут и другие ценные продукты. В 1968 году количество переработанной нефти-сырца достигло 3.400 тысяч тонн, а в 1970 году возрастет до 5.300 тысяч тонн. Комбинат продолжает расширяться.

НА СНИМКЕ: Бургасский нефтехимический комбинат — детище братской болгаро-советской дружбы.

Фото В. Янкова. Фотохроника ТАСС.

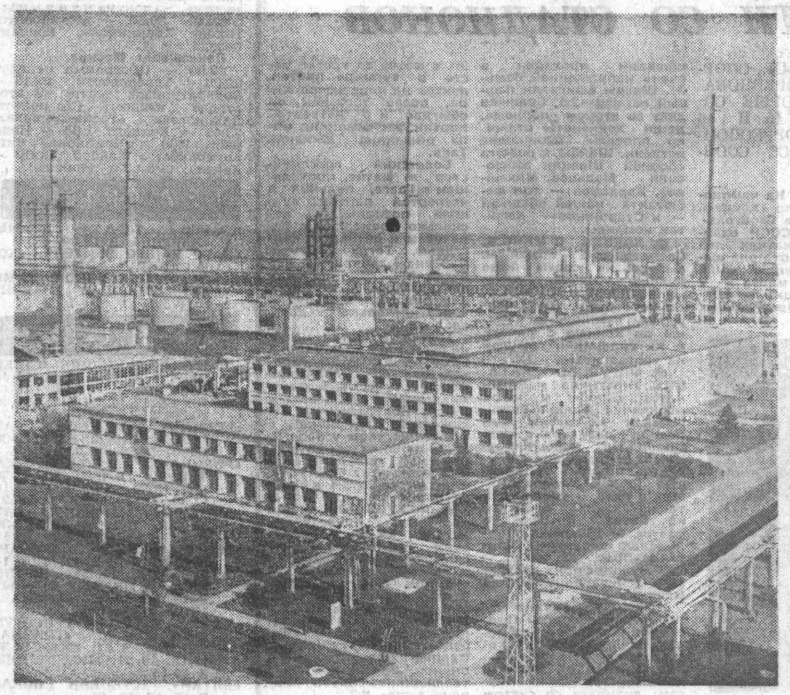

Выступления в Китае против клики Мао

ТОКИО. Сообщения иностранной печати и рассказы лиц, прибывающих сюда из Китая, подтверждают, что в КНР, особенно в южных провинциях, все чаще имеют место выступления против военно-бюрократической диктатуры Мао Цзэ-дуна. Известны факты, когда доведенные до отчаяния рабочие и крестьяне нападают на «реакомы» и уходят в горы.

Так, в городе Якоу провинции Юньнань 2.000 человек ворвались в армейские казармы и захватили там оружие. В другом пограничном районе этой провинции возник партизанский отряд, который ведет борьбу против местных властей.

В начале года в провинции Гуандун появились две новые антимаоистские организации. Одна из них называет себя «национальным комитетом спасения». В нее входят рабочие, крестьяне и отстраненные маоистами со своих прежних постов работники партийных и государственных органов. В своих листовках комитет призывает к свержению режима Мао Цзэ-дуна. В районе Сватоу большая группа противников политики Мао объединилась и объявила себя «демократической партией рабочих и крестьян».

По словам очевидцев, в провинции Гуандун имеют место случаи, когда голодающее население нападает на продовольственные склады и магазины, оказывая вооруженное сопротивление полиции.

Известны многочисленные факты, когда отдельные группы недовольных нынешним режимом пытаются бежать из страны. Так, например, 15 марта большая группа китайцев пыталась перейти границу с Гонконгом. Пограничники открыли по ним огонь, при этом несколько беженцев было убито и ранено. Иностранные агентства сообщают, что за первые месяцы этого года в Гонконг и Макао бежало из КНР более 500 человек.

Среди недовольных маоистским режимом немало и молодежи, которая не хочет подчиниться принудительному переселению в деревню. Недавно около Тунчана в провинции Фуцзянь подняли бунт студенты, согнанные сюда в трудовой лагерь. Они ушли в горы и присоединились к партизанам. На острове Хайнань сосланные туда для «перевоспитания» студенты и кадровые работники взбунтовались против произвола так называемых «групп пропаганды идей Мао», посланных Пекином. Для подавления волнений на остров были направлены войска.

Антиправительственные выступления на юге страны вызывают серьезное беспокойство Пекина. Не случайно, что по китайскому радио и в печати все настойчивее повторяются призывы «любой ценой защищать Мао Цзэ-дуна». Эти призывы сочетаются с новой волной массовых репрессий на местах против всех, кто подозревается в несогласии с авантюристическим курсом Мао Цзэ-дуна и его клики.

(ТАСС).

ПРОВОКАТОРЫ ПОЛУЧИЛИ ОТПОР

15 марта по радио было передано заявление Советского правительства о новой вооруженной провокации маоистов в районе советского острова Даманский на реке Уссури. Корреспонденты «Правды», «Известий» и ТАСС Ж. Чесноков, А. Пушкарь, Н. Глущенко попросили начальника войск Краснознаменного тихоокеанского пограничного округа генерал-майора В. Ф. Лобанова рассказать о том, как развивались события на границе. Вот что он рассказал:

На протяжении последних полутора лет китайские власти систематически засылали к острову Даманский вооруженные группы военнослужащих с целью захвата острова, который является неотъемлемой частью советской территории. Мы их неоднократно предупреждали.

Советским людям да и всему миру сейчас известно о наглой провокации, совершенной китайскими властями 2 марта нынешнего года. Вооруженным путем маоисты пытались захватить остров Даманский. Решительными действиями наших пограничников они были выброшены с советской территории. Об этом уже сообщалось в печати.

Дальнейшие события показали, что пекинские провокаторы не сделали для себя никаких выводов. Дней за шесть до очередной провокации наши пограничники стали замечать, что китайцы подтягивают к границе значительные войсковые силы, тем самым создавая в районе острова Даманского острую и напряженную обстановку.

12 марта офицер китайского погранпоста Хутоу вышел на переговоры с нашими пограничниками. Ссылаясь на указание Мао Цзэ-дуна, китайский офицер угрожал применением вооруженной силы к советским пограничникам, охраняющим остров Даманский. 14 марта среди белого дня вооруженные китайские провокаторы группами одна за другой выходили на остров, демонстрируя свои захватнические цели. Овладеть островом им не удалось. Их вытеснили пограничники, возглавляемые офицерами Д. В. Леоновым и Е. И. Яншиным.

15 марта в 9 часов 45 минут местного времени крупный вооруженный отряд китайских солдат под прикрытием артиллерийско-минометного огня вторгся на южную оконечность острова Даманский и атаковал советских пограничников, охранявших остров. Несмотря на численное превосходство и сильный артиллерийско-минометный огонь противника, пограничники отразили атаку и выбили налетчиков с острова.

Атаки повторялись одна за другой. Подразделения китайских солдат увеличивались. Каждое очередное вторжение сопровождалось огнем артиллерии и минометов. Силы были неравны. Против стойко оборонявшихся советских пограничников провокаторы ввели в бой до пехотного полка со средствами усиления и поддержки. Они стремились захватить наш остров и уничтожить пограничников. К острову Даманскому поспешили пограничники наших соседних застав и резервных подразделений. Совместными усилиями они решительно атаковали вторгшиеся на советский остров подразделения китайской армии и изгнали их с советской территории. Мужество, отвага и преданность Родине были продемонстрированы в бою каждым нашим воином.

Мы гордимся волей, героизмом и умением быстро и точно ориентироваться в бою таких опытных командиров, как коммунисты офицеры Д. В. Леонов и Е. И. Яншин. Группа пограничников, возглавляемая Е. И. Яншиным, более семи часов сдерживала натиск китайцев, в несколько раз превосходящих ее по численности. От разрывов снарядов потемнел снег. Огневой вал артиллерийских и минометных дивизионов с китайской стороны то и дело накрывал остров. Но никто из наших пограничников, защищавших родные рубежи, не дрогнул. Командир, отдавший границе более 20 лет жизни, подавал пример стойкости и умения отлично использовать в бою рельеф местности.

Бесстрашно сражался с врагами бывший токарь Первого государственного Московского подшипникового завода старший лейтенант Л. К. Маньковский, прибывший на дальневосточную границу после окончания высшего пограничного командного училища. Старший лейтенант Л. К. Маньковский пал смертью храбрых на поле боя.

Отличились в бою с китайскими провокаторами сержант Анатолий Козин, рядовые Виктор Плотников, Валерий Гайлевич и другие. Бессмертной славой овеял себя сержант Виктор Головин. Будучи тяжело раненным, он не покинул поле боя и продолжал драться до последней капли крови. Список героев боя можно увеличить. У острова Даманского была еще раз продемонстрирована стойкость и преданность Родине наших бойцов.

Пограничники заверяют Центральный Комитет родной Коммунистической партии и Советское правительство, что они и впредь будут надежно охранять и оборонять государственную границу СССР, решительно, с достоинством и с честью отстаивать каждую пядь советской земли.

К СОЦИАЛИЗМУ

союзы к участию в социалистическом строительстве, воспитывать социалистическую дисциплину труда. Для решения народнохозяйственных задач важно было также использовать и буржуазных специалистов под контролем Советской власти.

Новая программа подтверждала одно из важнейших положений революционной науки — возможность при диктатуре пролетариата вовлечения мелких производителей в социалистическое строительство, намечала практические меры к организации крупного социалистического земледелия.

В ходе обсуждения проекта программы на съезде, в особенности в полемике с Бухариным по теоретической и практической частям ее, В. И. Ленин раскрыл перспективы развития социализма в нашей стране. Доказывая необходимость включения в программу характеристики простого товарного хозяйства и домонополистического капитализма, Ленин показал, что отказ от такой характеристики игнорирует те трудности, с которыми связано социалистическое строительство.

Пролетарская революция совершается при отсутствии социалистического уклада, его основы закладывает сама революция. Но остаются еще капиталистические элементы в городе, тысячи и тысячи кулацких хозяйств в деревне. Игнорирование этого обстоятельства затушевывало бы остроту классовой борьбы пролетариата. Ленин считал, что отказ от марксистской оценки мелкотоварного производства лишает партию научно продуманной линии в отношении к миллионам мелких производителей, к массе трудового крестьянства, с которым надо ужиться, с которым надо и можно, при правильных взаимоотношениях, построить социализм. Создать новый социалистический уклад — это не только создать социалистическую промышленность, но и социалистическое сельское хозяйство.

Борьба В. И. Ленина против попыток ограничиться в программе лишь характеристикой империализма была борьбой за выработку правильной стратегической линии по отношению к крестьянству, от которой зависела судьба социализма. «Пролетариат должен разделять, — подчеркивал Ленин, — разграничивать крестьянина трудящегося от крестьянина собственника,— крестьянина работника от крестьянина торгаша, — крестьянина труженика от крестьянина спекулянта.

В этом разграничении вся суть социализма». (Полн. собр. соч. т. 39, стр. 277).

Казалось, теоретический спор. Но он имел важнейшее практическое значение. Не случайно Ленин лично сформулировал аграрный пункт программы и был докладчиком на съезде по вопросу о работе в деревне.

Вопрос об отношении к среднему крестьянству был одним из наиболее сложных и важных: в то время вопросов общественной жизни. Съезд партии принял ленинский стратегический лозунг по крестьянскому вопросу: необходимость новой политики партии и Советской власти в отношении к среднему крестьянству — политики установления прочного союза рабочего класса со средним крестьянством, которая целиком и полностью вытекала из ленинской теории социалистической революции и практики первых лет строительства нового общества. Союз с середняком вел к расширению классовой базы диктатуры пролетариата, служил укреплению ее. Речь шла о союзниках пролетариата в борьбе за социализм.

Мысль о необходимости перейти от нейтрализации среднего крестьянина к прочному союзу с ним высказана Лениным еще осенью 1918 года. Он указывал на необходимость уметь достигать соглашения со средним крестьянством — ни на минуту не отказываясь от борьбы с кулаком и прочно опираясь только на бедноту.

Партия делала все возможное для того, чтобы крестьянским хозяйствам оказывалась экономическая помощь, облегчалось положение крестьян-тружеников, завоевывалось их доверие к новому строю. Переход трудящихся крестьян к социализму Ленин связывал с производственным кооперированием их хозяйств. Вырабатывая основные принципы кооперирования, В. И. Ленин показывает, что коллективизация сельского хозяйства — назревшая задача. «...Артельная обработка, товарищества крестьян, — говорил он, — вот где спасение от невыгод мелкого хозяйства, вот в чем средство поднятия и улучшения хозяйства, экономии сил и борьбы с кулачеством, тунеядством и эксплуатацией» (т. 37, стр. 179—180). Важнейшим условием кооперирования сельского хозяйства Ленин считал создание соответствующей материально-технической базы.

При обсуждении проекта программы серьезная борьба развернулась по национальному вопросу. Бухарин и Пятаков считали невозможными в условиях империализма национально-освободительные войны, утверждали, что партия не должна отстаивать право наций на самоопределение. Съезд решительно стал на позицию Ленина, отстаивавшего самоопределение наций, как условие интернационального сплочения трудящихся. Это программное требование обеспечило прочное единство советских народов, спаянных нерушимой братской дружбой.

После обстоятельного обсуждения съезд принял новую программу единогласно. Это был документ огромного теоретического и практического значения, план построения социализма в нашей стране. Основные положения принятой VIII съездом программы нашли в дальнейшем развитие в плане ГОЭЛРО, в статьях и выступлениях В. И. Ленина.

Для судеб социализма большое значение имело решение VIII съезда партии по военному вопросу. Против линии ЦК в военном строительстве выступила на съезде «военная оппозиция». К ней примыкали и некоторые честные коммунисты, преданные партии и революции, но не понимавшие, что без регулярной, строго дисциплинированной армии нельзя защитить молодую Советскую Республику. Взгляды «военной оппозиции» были подвергнуты критике в выступлении Ленина на закрытом заседании съезда. На съезде критиковалась также ошибочная линия Троцкого, умалявшего роль партийного руководства в армии. Съезд выработал практические меры по укреплению Красной Армии — подчеркивалась необходимость строить армию на классовом принципе, формировать командные кадры из рабочих и крестьян, используя и военных специалистов старой армии, обращалось внимание на улучшение в армии партийно-политической работы.

Съезд обсудил вопрос о партийном и советском строительстве, о руководящей роли партии в работе Советов, одобрил политическую и практическую деятельность ЦК в области организационного строительства. Съезд принял решение об улучшении социального состава партии и проведении перерегистрации. Суть этого решения состояла в том, что партия должна пополняться, прежде всего, за счет лучших людей города и деревни, что увеличение численности не должно вести к ухудшению ее качественного состава.

* * *

Преодолев гигантские трудности, разгромив троцкистов, правых и «левых» оппортунистов, национал-уклонистов и прочих врагов ленинизма, наша партия, неуклонно следуя ленинской программе, претворила ее в жизнь. Под руководством партии были ликвидированы капиталистические элементы в городе и деревне, осуществлены величайшие социалистические преобразования. Это был скачок от отсталости к прогрессу, мелкокрестьянская страна превратилась в передовую могучую индустриально-колхозную державу, в многонациональное социалистическое государство, спаянное нерушимым союзом рабочего класса и колхозного крестьянства, непобедимой братской дружбой равноправных свободных народов. Все это означало триумф ленинской Программы, принятой III съездом партии, блестящую победу социализма.

Наша партия, отмечалось в Тезисах ЦК КПСС к 50-летию Великого Октября, шла на решение задач социалистического строительства, не страшась новизны и грандиозности проблем, трудностей, неизведанных путей, временных неудач и отступлений, ибо социалистическая революция представляет собой гигантское по размаху и глубине социальное творчество масс.

С победой социализма в нашей стране программа партии, принятая VIII съездом, исчерпала себя практически и политически, но не утратила своего теоретического значения. Ленинский опыт разработки этой программы и некоторые важнейшие ее положения наша партия учитывала и использовала при разработке своей новой, третьей Программы, принятой XXII съездом.

Главное в программе — определение задач партии. Они сформулированы в новой программе: создание материально-технической базы коммунизма, преобразование социалистических общественных отношений в коммунистические, воспитание нового человека.

XXIII съезд КПСС в своих решениях развил и конкретизировал ряд важнейших положений Программы КПСС, определил пути ее претворения в жизнь. Истекшие три года убедительно показывают, что текущая пятилетка успешно выполняется. Подготовка к 100-летию со дня рождения В. И. Ленина сопровождается большим производственно-политическим подъемом трудящихся страны, взявших на себя обязательства досрочно выполнить пятилетний план.

VIII съезд партии, проходивший под непосредственным руководством В. И. Ленина, вошел в историю как съезд, принявший Программу построения социализма и определивший задачи перехода страны от капитализма к социализму. В этом его немеркнущее историческое значение.

Л. КЛЮЧНИК.

ВЕЛИКИЙ ЗАКОН ПРИРОДЫ

К 100-летию периодической системы Д. И. Менделеева

В истории естествознания и техники величественным горным пиком высится периодический закон химических элементов, открытый сто лет назад Дмитрием Ивановичем Менделеевым. За минувший век он не утратил своего грандиозного значения для бурного развития химии, физики, других естественных и технических наук и продолжает их творчески оплодотворять, разрастаясь вширь и вглубь. Это крупнейшее научное открытие — источник многочисленных новых идей и достижений.

18 марта 1869 года Н. А. Меншуткин по просьбе Д. И. Менделеева прочел на заседании русского физико-химического общества его сообщение под названием «О соотношении свойств с атомным весом элементов». Это и явилось обнародованием открытого Д. И. Менделеевым периодического закона химических элементов. Сам великий ученый изложил сущность закона так: «Свойства элементов, а потому и свойства образуемых ими простых и сложных тел, стоят в периодической зависимости от их атомного веса».

С возрастанием атомных весов химические элементы периодически, через определенные интервалы, проявляют сходные свойства. В результате глубокого и разностороннего анализа огромного литературного материала и опытных данных о свойствах химических элементов первооткрыватель расположил все элементы в таблице, состоящей из восьми вертикальных групп и пяти горизонтальных рядов и периодов. Так были собраны и расположены разрозненные сведения о свойствах элементов и их соединений в единую стройную систему.

Периодическая система позволила предсказать возможность открытия новых элементов и их свойства, а также исправить ошибочные определения уже известных элементов. Эти смелые предсказания, вскоре блестяще оправдавшиеся, открыли новые пути в химических исследованиях. С их помощью были заполнены места, пустовавшие в периодической таблице.

В результате дальнейших успехов химии и физики были открыты инертные газы так называемой нулевой группы; изучены и размещены в середине периодической системы 14 так называемых редкоземельных элементов (лантанидов). Наконец, в последние десятилетия в результате успехов атомно-ядерной физики и химии получены 11 новых радиоактивных, так называемых трансурановых элементов — актинидов, во многом сходных с лантанидами. Два открытых трансурановых элемента были названы в честь наших соотечественников: 101-й — менделевием и 104-й — курчатовием (в память замечательного советского ученого — специалиста в области ядерной физики И. В. Курчатова).

В одном из докладов Д. И. Менделеев так охарактеризовал смысл своей работы: «До периодического закона простые тела представляли лишь отрывочные, случайные явления природы: не было поводов ждать каких-либо новых, а вновь находимые в своих свойствах были полной неожиданной новинкой. Периодическая законность первая дала возможность видеть не открытые еще элементы».

В процессе развития химии и физики зависимость свойств элементов от их атомного веса была углублена, и вместо атомного веса стали применять атомный номер. В XIX веке наука еще не раскрыла закономерностей внутриатомной структуры материй, не знала изотопов. Тогда не существовало современных представлений об электронных и внутриатомных явлениях, о радиоактивных явлениях, об элементарных частицах, о волновых и прерывистых свойствах материи (квантовая механика). Не было и современных представлений о так называемых максимальных валентностях элементов.

Естественно, что в XX веке представления о зависимости свойств от атомного веса были углублены и расширены. Это ясно предвидел Д. И. Менделеев. В 1889 году он писал: «Периодический закон... послужил к возбуждению вновь очень старой и замечательно живучей надежды, если не в опыте, то хотя бы умозрением, достичь до единой первичной материи, которая родилась в воображении греческих философов и перешла со многими идеями классической эпохи в умы наследников их цивилизации». В другом месте он пишет: «...легко предположить... что называемое нами неделимым (атом) неделимо только обычными химическими силами... Выставленная мною периодическая зависимость между свойствами и весом, по-видимому, подтверждает такое предчувствие...».

Фундаментальное значение периодического закона определяется тем, что он является обобщением всего фактического и экспериментального материала химии, образуя стройную систему. Вместе с тем он является «прожектором», направляющим исследователей на поиски и решения все новых и новых задач.

Развиваются исследования периодичности атомных ядер. Десять лет тому назад, в 1959 году, на VIII менделеевском съезде академик А. Н. Несмеянов сделал доклад на тему «Периодическая система элементов Д. И. Менделеева и органическая химия», в которой он выдвинул задачу использования периодического закона для изучения элементоорганических соединений, то есть углеродистых соединений всех элементов, а не только так называемых органогенов. На современном уровне наших знаний можно говорить уже о применении периодического закона к металлоорганическим соединениям.

Огромные успехи атомно-ядерной науки и техники позволяют рассчитывать на искусственное получение еще ряда новых трансурановых элементов, следующих за 104-м элементом периодической системы.

Отмечая столетие открытия периодического закона, нельзя не указать на его выдающееся философское значение. Он отражает диалектическую взаимозависимость между строением атомов и свойствами химических элементов, переход количества в новое качество. По мере возрастания зарядов ядер атомов и изменения их электронных оболочек происходят сначала постепенные, а затем резкие, скачкообразные изменения физических и химических свойств элементов.

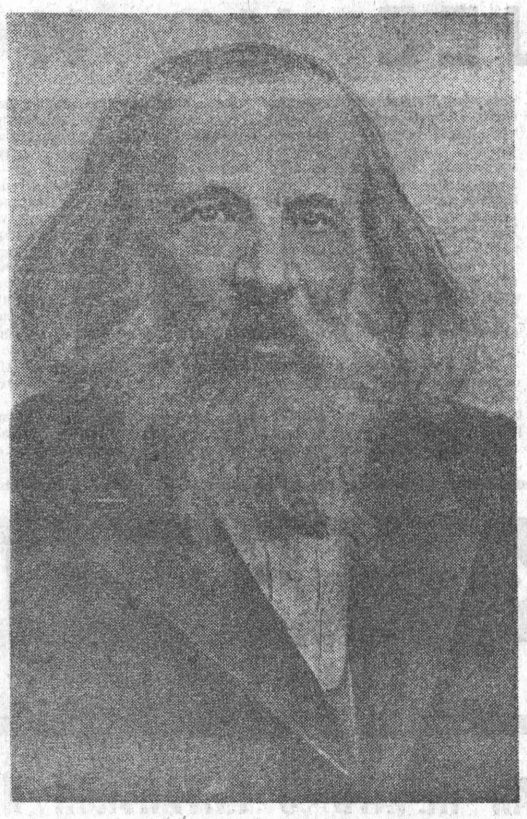

Периодический закон служит одним из средств познания материального мира, вещества, его строения, условий существования и развития. Энгельс назвал открытие периодического закона подвигом Д. И. Менделеева.

Ученый сформулировал свой закон, когда ему было 35 лет, в процессе творческой работы над знаменитым учебником «Основы химии». В то время было известно всего 64 химических элемента, то есть тогда не были известны еще 40 элементов, изученных к настоящему времени. И тем не менее уже тогда периодический закон оказался верным компасом для многочисленных новых путей изучения материи.

Открытие периодического закона Д. И. Менделеева принесло автору вместе с радостью и признанием немало огорчений. Сначала его открытие было встречено равнодушно широкими научными кругами, затем несколько иностранных химиков, преимущественно немецких, стали высказывать сомнения в его значении, наконец, после его признания — оспаривать приоритет Д. И. Менделеева.

Как любое крупное открытие, периодический закон имеет свою предысторию: ряд химиков делал попытки определять закономерности или систематику химических элементов в зависимости от их свойств. Таковы были попытки немецких химиков Деберейнера и Лотара Мейера, английских химиков Одлинга и Ньюлэндса, французов Дюма, Шанкуртуа и других.

Однако эти авторы исходили в своих построениях из случайных признаков, а не из свойств химических элементов и не создали единой стройной системы, установившей периодическую зависимость физических и химических свойств элементов и их соединений от атомного веса или номера элемента. Они не пытались предсказать существования и свойства ряда неизвестных в то время элементов. Они не сумели и исправить неверно определенные атомные веса ряда элементов, как это сделал Д. И. Менделеев.

После открытия во Франции, Швеции и Германии элементов галлия, скандия и германия, а также подтверждения предсказанных Д. И. Менделеевым свойств ряда элементов и продолжавшейся несколько лет полемики на страницах журналов, приоритет Д. И. Менделеева был объективно доказан и признан. Великий русский ученый был избран почетным членом многих зарубежных академий наук, почетным доктором ряда университетов и почетным членом многочисленных научных обществ. В нашей стране его имя присвоено Всесоюзному химическому обществу, ряду высших и средних учебных заведений и заводов.

Будучи горячим сторонником тесной связи теории и практики, науки и техники, Д. И. Менделеев на протяжении всей жизни разрабатывал пути развития промышленности и сельского хозяйства. Его труды, посвященные подъему угольной, нефтяной, металлургической промышленности, земледелия и животноводства, его исследования в области воздухоплавания, метеорологии, а также экономики и использованию природных богатств имели основополагающее значение. Большинство работ великого ученого не могло быть реализовано в дореволюционной России.

Широкую дорогу этим прогрессивным идеям открыла Великая Октябрьская социалистическая революция. В наше время труды Д. И. Менделеева изучают и реализуют миллионы людей. Советский народ и прогрессивные люди других стран с благодарностью и восхищением вспоминают жизненный подвиг Д. И. Менделеева, воодушевляющий и направляющий их на новые искания и свершения для счастья и процветания нашей Родины и всего прогрессивного человечества.

Академик
С. ВОЛЬФКОВИЧ,
президент Всесоюзного химического общества им. Д. И. Менделеева.
(ТАСС).

ОТДЕЛ ПО ИСПОЛЬЗОВАНИЮ ТРУДОВЫХ РЕСУРСОВ КРАЙИСПОЛКОМА

БЮЛЛЕТЕНЬ

О ПОТРЕБНОСТИ В РАБОЧИХ, СЛУЖАЩИХ, ИНЖЕНЕРНО-ТЕХНИЧЕСКИХ РАБОТНИКАХ НА ПРОМЫШЛЕННЫХ ПРЕДПРИЯТИЯХ И СТРОЙКАХ ГОР. БАРНАУЛА

ЗАВОДАМ: КОТЕЛЬНОМУ, АСБЕСТОВЫХ ТЕХНИЧЕСКИХ ИЗДЕЛИЙ, АППАРАТУРНО-МЕХАНИЧЕСКОМУ, ХИМИЧЕСКОМУ, КРУПНОПАНЕЛЬНОГО ДОМОСТРОЕНИЯ;
ФАБРИКАМ: ШВЕЙНОЙ, «АВАНГАРД», СПИЧЕЧНОЙ;
ГОРМОЛКОМБИНАТУ, ХЛОПЧАТОБУМАЖНОМУ КОМБИНАТУ;
СТРОЙУПРАВЛЕНИЮ ТЭЦ-2, БСУ-2 ТРЕСТА «БАРНАУЛЖИЛСТРОЙ», БСУ-4 ТРЕСТА «СТРОЙГАЗ»

ТРЕБУЮТСЯ:

контактные сварщики, газосварщики, газорезчики, крановщики, слесари-сборщики, слесари-ремонтники, слесари подготовки производства, слесари-монтажники, электрики, стропальщики, токари, грузчики, гибщики труб, прессовщики, плазировщики, разнорабочие, обрубщики, формовщики, стерженщики, модельщики, кочегары, плотники, маляры, технички, рабочие пути, сцепщики, рабочие без специальности (мужчины и женщины), прессовщики, шлифовщики, крутильщицы, чесальщицы, контролеры, слесари и электрослесари по ремонту оборудования, слесари-сантехники, электрослесари по ремонту и зарядке электрокар, молотобойцы, гальванисты, электрослесари контрольно-измерительных приборов, шоферы 1 и 2 классов, уборщицы производственных помещений, штукатуры, дворники, слесарь-автомеханик, бетонщики, слесари, каменщики, фрезеровщики;

швеи массового пошива, ученики швей — срок обучения 3 месяца; конюх-возчик, шофер на грузовую машину, работники отдела снабжения, зольщики, обмотчицы, женщины и девушки не моложе 17 лет — учениками станочников;

наладчики, столяры, рабочие по двору, женщины для работы в цехах, технички, прядильщицы, съемщицы, ткачихи, заряжальщицы, помощники мастеров ткацкого производства (демобилизованные из Советской Армии), компрессорщик, арматурщики. Для не имеющих специальности предприятиями организуется производственное обучение.

Для работы в поселке Казачий требуются: штукатуры, маляры, плотники, монтажники для сборки крупнопанельных домов, столяры, каменщики.

ИНЖЕНЕРНО-ТЕХНИЧЕСКИЕ РАБОТНИКИ И СЛУЖАЩИЕ:

механик цеха, начальники смен, мастера кордночесальных аппаратов, начальники механических цехов и литейно-штамповочного производства, заместитель начальника цеха, заместитель начальника отдела кадров, инженеры-конструкторы, механик-электрик, механик по ремонту оборудования, мастер-сантехник, мастера-строители, экспедиторы, заместитель главного бухгалтера, бухгалтер, диспетчер, операторы, кассир.

За справками и направлениями на работу обращаться на пункты по трудоустройству: г. Барнаул, пр-кт Красноармейский, 104-а, ул. Гоголя, 62, ул. Тимуровская, 25.

ТРЕСТ «АЛТАЙТРАНССТРОЙ»

ПРОИЗВОДИТ НАБОР УЧАЩИХСЯ

В УЧЕБНЫЙ ПУНКТ

ПО ПОДГОТОВКЕ СТРОИТЕЛЬНЫХ ПРОФЕССИЙ: каменщиков, штукатуров, плотников, плиточников-мозаичников, маляров.

Срок обучения — 3 месяца. Начало занятий в учебном пункте — по мере комплектования групп.

Зачисленным на курсы выплачивается стипендия 63 рубля в месяц. Одиноким предоставляется место в общежитии. Окончившие курсы будут направляться по их желанию на работу в строительные организации городов: Барнаула, Новоалтайска, Рубцовска, Карасука.

Иногородным при поступлении на работу в строительные организации треста к заработной плате начисляется 30 процентов надбавки за разъездной характер работы.

Строители, работающие в стройорганизациях треста «Алтайтрансстрой», и их один иждивенец пользуются правом ежегодного бесплатного проезда по железной дороге в любой конец страны и получения топлива по льготным ценам.

Обращаться по адресу: г. Барнаул, ул. Новая, 22, в отдел кадров, учебный пункт.

ТЕЛЕВИДЕНИЕ

9.30 — Учебная программа. Биология. 10 класс. «Законы наследственности», передача первая. (Из Новосиб и р с к а). 19.00 — Для школьников. «Честное крокодильское», мультфильм. 19.10 — Для старшеклассников. Н. Эренбург «Труба на коммунара». 19.30 — Киножурнал. 19.40 — «Показывает ГАИ». 20.00 — «Мелодии нашего города», фильм Казахского телевидения. 20.15 — Телепанорама. 20.35 — «После шестидесяти», документальный фильм. 20.55 — «Композитор Тихон Хренников». концерт-беседа.

Показывает Москва.

22.00 — Программа передач. 22.05 — Теленовости. 22.15 — Литературный театр. «В этом городе южном». (По повести Лихоносова «Тоска-кручина»). 23.45 — Концерт. 1.00 — Перерыв. 2.50 — Чемпионат мира по хоккею с шайбой. СССР — Канада. (2-й. 3-й периоды).

ТЕАТРЫ

КРАЕВОЙ ТЕАТР ДРАМЫ. «ЭЛЕГИЯ». В 19-30.
ТЕАТР ЮНОГО ЗРИТЕЛЯ. «КОТ В САПОГАХ». В 11.
ТЕАТР МУЗЫКАЛЬНОЙ КОМЕДИИ. «ЧЕРНЫЙ ДРАКОН». В 19-30.

КИНО

«РОССИЯ». «БОЛЬШИЕ МАНЕВРЫ». В 9, 10, 10-45, 11-45, 12-30, 13-30, 14-15, 15-15, 16, 17, 17-45, 18-45, 19-30, 20-30, 21-15, 22-15.
«ЮНОСТЬ». «МУЖСКОЙ РАЗГОВОР». В 9-30, 11-30, 12-30, 15-30, 17-30, 19-30, 21-30.
«РОДИНА». «БОЛЬШИЕ МАНЕВРЫ». В 9-30, 10, 11-30, 12, 13-30, 14, 15-30, 16, 17-30, 18, 19-30, 20, 21-30, 22.
«ОКТЯБРЬ». «МУЖСКОЙ РАЗГОВОР». В 10, 11-45, 13-30, 15-15, 17, 18-45, 20-30, 22-15.
«ПЕРВОМАЙСКИЙ». «БУНТАРЬ В МАСКЕ». В 11, 12, 14, 15, 17, 18, 20, 21. «ОГОНЬ, ВОДА и МЕДНЫЕ ТРУБЫ». В 13, 16, 19, 22. «ВОЙНА И МИР» (1-я серия). В 10.
«ЧАЙКА». «АРМИЯ ТРЯСОГУЗКИ». В 9-30, «ГЛАВНАЯ УЛИКА». В 11, 12-45, 14-30, 17-15, 19, 21. «ПОДРОСТОК». В 16-15.
«АЛТАЙ». «СТЕПЕНЬ РИСКА». В 15, 17, 19, 21.
Клуб ЗАВОДА «ТРАНСМАШ». «БОЛЬШИЕ МАНЕВРЫ». В 13, 15, 17, 19, 21.
Клуб МЕЛАНЖЕВОГО КОМБИНАТА. «НЕЗАБЫВАЕМОЕ». В 15, 17, 19, 21.
Клуб ЖЕЛЕЗНОДОРОЖНИКОВ. Кинолекторий — «ОКТЯБРЬСКАЯ РЕВОЛЮЦИЯ НА АЛТАЕ». Лектор Клушин. Начало в 19 час.

ПОГОДА

Сегодня днем по краю, по данным синоптиков, ожидается переменная облачность, по южным районам — снег, ветер переменный, 5—10 метров в секунду, температура 3—8 градусов мороза.

По Барнаулу — переменная облачность, без существенных осадков, ветер переменный, 5—10 метров в секунду, температура 4—6 градусов мороза.

ПРИГЛАШАЮТ НА РАБОТУ:

УПРАВЛЕНИЕ ВОДОПРОВОДНО-КАНАЛИЗАЦИОННОГО ХОЗЯЙСТВА — бухгалтера расчетной группы, слесарей-водопроводчиков, слесарей-сантехников, шоферов, трактористов, стропальщиков.
Обращаться: г. Барнаул, ул. Л. Толстого, 3, в отдел кадров.

КРАЕВОЕ УПРАВЛЕНИЕ ГАЗОВОГО ХОЗЯЙСТВА — слесарей-профилактиков (мужчин и женщин), рабочих на газораздаточную станцию, бухгалтера материальной группы, кассира, инженеров газового хозяйства.
Обращаться: г. Барнаул, ул. Песчаная, 50, тел. 5-57-15.

Клуб ЖЕЛЕЗНОДОРОЖНИКОВ — художественного руководителя, руководителя хора и оркестра, культмассовика.
Обращаться: г. Барнаул, к директору клуба.

УПРАВЛЕНИЕ «ВТОРЦВЕТМЕТ» — шофера автопогрузчика, рабочих по переработке лома, уполномоченных по заготовке лома.
Обращаться: г. Барнаул, Л. Толстого, 22.

ТИПОГРАФИЯ ИЗДАТЕЛЬСТВА АЛТАЙСКОГО КРАЙКОМА КПСС приглашает на работу мужчин с образованием 8—10 классов для обучения профессии печатников на газетный агрегат, слесаря по наладке оборудования.
Обращаться: г. Барнаул, ул. Короленко, 105, в отдел кадров.

На основании приказа № 50 от 14 февраля 1969 года Министерства торговли РСФСР Бийская торговая база «Ростекстильторга» ликвидируется.

Правопреемником ее является Алтайская краевая торговая база «Ростекстильторга».

Срок предъявления претензий устанавливается до 25 марта 1969 года.

УПРАВЛЕНИЕ ГОСТРУДСБЕРКАСС И ГОСКРЕДИТА КРАЯ ПРИГЛАШАЕТ ГРАЖДАН НА РАБОТУ В КАЧЕСТВЕ УПОЛНОМОЧЕННЫХ ПО ПРОДАЖЕ БИЛЕТОВ ДЕНЕЖНО-ВЕЩЕВОЙ ЛОТЕРЕИ.

Выплачивается вознаграждение в размере 2-х процентов от суммы проданных билетов.

Пенсионерам сохраняется установленная пенсия.

С предложениями обращаться в Центральные сберегательные кассы районов и городов

Управление Гострудсберкасс и Госкредита Алтайского края.

ШКОЛА РАБОЧЕЙ МОЛОДЕЖИ № 6 ПРИГЛАШАЕТ ВЫПУСКНИКОВ И УЧИТЕЛЕЙ НА ВЕЧЕР ВСТРЕЧИ, ПОСВЯЩЕННЫЙ 25-ЛЕТИЮ ШКОЛЫ.

Встреча состоится 19 марта, в 7 час. 30 мин., в клубе Западного поселка.

Коллектив Барнаульского шинного комбината с глубоким прискорбием извещает о преждевременной смерти начальника отдела кадров, члена КПСС

ДЕЕВА Тимофея Петровича

и выражает соболезнование семье и родным покойного.

ПАМЯТЬ И НАДЕЖНОСТЬ «МИНСКА-32»

Как правило, новая модель вычислительной машины поступает путевку в жизнь лишь через несколько лет после ее разработки, по сути дела, уже устаревшей. Минские кибернетики решили значительно сократить этот срок. Разработанная ими универсальная вычислительная машина средней производительности «Минск-32» только в ноябре прошлого года прошла испытания, а в декабре Минский завод имени Орджоникидзе уже выпустил первую партию.

Новая машина значительно отличается от своей предшественницы «Минск-22М». Обычно информация, не умещающаяся в оперативном «мозге» ЭВМ, хранится во внешних запоминающих устройствах — на магнитном барабане, ленте, специальных дисках. Время обращения к ним иногда исчисляется минутами. В «Минске-32» емкость оперативной памяти в восемь раз больше, а время обращения к ней — доли микросекунд. Значит, ее быстродействие значительно выше.

ЭВМ предыдущих моделей решают задачи поочередно. При этом некоторые их устройства простаивают, в то время как другие «выбиваются из сил». Например, центральный вычислитель решает задачу, а устройство печати бездействует. Когда же происходит вывод информации, простаивает вычислитель. «Минск-32» лишен этого недостатка. Он может одновременно решать три—четыре задачи при полной и более равномерной загрузке всех устройств.

И еще одно достоинство последнего представителя семейства минских машин. К новой модели с помощью специальных коммутаторов можно подключать до 136 различных внешних устройств: вводы и выводы информации с перфокарт и перфолент, добавочные накопители на магнитной ленте и барабане, всевозможные устройства передачи информации с телеграфных и телефонных каналов, специальные датчики информации. Это позволяет решать широкий круг как инженерных, так и экономических или информационных задач, в отличие от «чисто инженерной» машины «Минск-22М». К тому же новая машина может работать как в двоичной, так и в десятичной системах счисления.

А. СТРОГАНОВ.
(АПН).

Спорт

В ФИНАЛЕ ВЫСТУПЯТ ТРОЕ

Крупные соревнования борцов становятся традицией для Барнаульского Дворца спорта. Не так давно мы были свидетелями острых поединков командного первенства СССР, а в минувшее воскресенье здесь финишировал турнир зонального личного первенства Советского Союза.

Условия состязаний были жестки: получил шесть штрафных баллов — становись зрителем. Только трое призеров могли рассчитывать на участие в финале чемпионата Союза. Алтайский край представляли десять молодых борцов, а в финал пробилось только двое. И все же их дебют на таких крупных соревнованиях можно считать удачным. Было бы побольше опыта и, конечно, спортивного везения, финалистами смогли стать и Кызымаев (вес до 68 кг.), проигравший по баллам решающую схватку, и Шуклин (48 кг.), которому просто не повезло, и Пономарев (82 кг.), занявшие четвертые места.

Отлично боролся член сборной команды СССР Михеев (74 кг.). Четыре раза его соперники оказывались на лопатках, и только москвич Руденко, хоть и проиграл, но сумел продержаться до конца поединка. Барнаулец стал победителем в своей весовой категории. Вторым призером стал в весе до 100 килограммов Храмцов. Михеев, Храмцов и персонально приглашенный призер первенства СССР прошлого года Фальков будут оспаривать золотые медали чемпионов страны.

Победителями первенства стали: в наилегчайшем весе — Шатунов (г. Киров), в легчайшем — Цуканов (Коми АССР), в полулегком — Давидян (г. Грозный), в легком — Газенко (г. Новосибирск), в 1-м полусреднем — Зобков (г. Ульяновск), во втором полусреднем — Михеев (г. Барнаул), в 1-м среднем — Белданов (г. Ульяновск), во 2-ом среднем — Меркурьев (г. Омск), в полутяжелом — Горбенко (г. Курган), в тяжелом — Кочнев (г. Омск).

А. ДНЕПРОВ.

На снимке: борец с Алтая Михеев проводит бросок (он — внизу).

Фото В. Горбина.

ВЕСТИ СО СТАДИОНОВ

О КРУПНЫХ СПОРТИВНЫХ СОРЕВНОВАНИЯХ, КОТОРЫЕ СОСТОЯЛИСЬ 15 И 16 МАРТА, КОРРЕСПОНДЕНТЫ ТАСС СООБЩИЛИ:

ХОККЕЙ. На чемпионате мира по хоккею, проходящем в Стокгольме, сборная СССР одержала в двух матчах две победы. 15 марта она выиграла у команды США — 17:2, а 16 марта — у команды Швеции — 4:2. Как и на предыдущих чемпионатах, матч со шведами проходил в очень напряженной борьбе. Шведы выиграли первый период — 2:1. Сравняв счет во втором периоде, наши хоккеисты отлично провели окончание встречи. Шайбы в ворота сборной Швеции забросили Мальцев, Михайлов, Харламов — три дебютанта нашей сборной — и Старшинов — капитан команды.

ХОККЕЙ С МЯЧОМ. Свердловские армейцы, сыграв на своем поле вничью с одноклубниками из Хабаровска — 1:1, стали серебряными призерами чемпионата страны по хоккею с мячом. А их соперники вышли на третье место.

ФИГУРНОЕ КАТАНИЕ. Участница чемпионатов Европы и мира москвичка Галина Гришбовская в третий раз подряд победила в традиционных международных соревнованиях фигуристов на приз «Янтарные коньки», проходивших в Риге. Второе место также заняла москвичка Елена Котова, а третье — 12-летняя берлинская школьница Кристина Эрат.

У мужчин приз достался ленинградцу Юрию Овчинникову.

Москвички Галина Карелина и Георгий Проскурин впервые стали обладателями приза в парном катании.

ШАХМАТЫ. Датский гроссмейстер Бент Ларсен лидирует со счетом 3:1 в матче за третье место в турнире претендентов на первенство мира, после того как он обыграл и в четвертой партии экс-чемпиона мира рижанина Михаила Таля.

Советский гроссмейстер в матче, проходящем в Гааге, получил в четвертой партии лучшую позицию, но несколько промедлил с переходом к активным действиям. Тогда фигуры Ларсена заняли боевые позиции. В поисках контршансов рижанин пожертвовал фигуру и через несколько ходов... сдался.

Третья партия матча на звание чемпиона СССР по шахматам, проходящая во Владимире между гроссмейстерами Александром Зайцевым и Львом Полугаевским, отложенная накануне с преимуществом у последнего, закончилась в воскресенье при доигрывании вничью на 66-м ходу. Счет матча — 2:1 в пользу Зайцева.

ФЕХТОВАНИЕ. Наши рапиристы привезут в Москву кубки европейских чемпионов. Женская команда общества «Динамо» победила в турнире, выиграв в финале у румынских спортсменок со счетом 9:7.

Мужская команда рапиристов общества «Буревестник» на турнире в Париже повергла чемпионов Венгрии — фехтовальщиков клуба «Уйпешт-дожа» 9:2.

● На этом снимке — момент соревнований мотогонщиков на льду, которые закончились вчера. Подробно об этих состязаниях мы расскажем в следующем номере газеты...

Фото Е. Шлея.

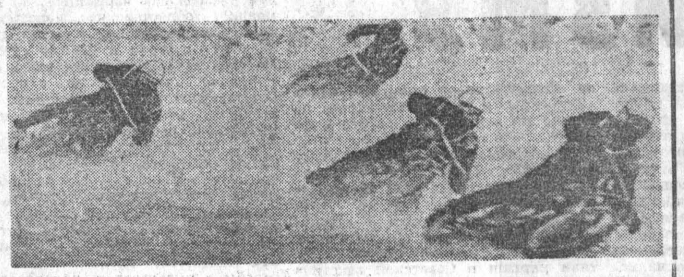

ФУТБОЛ

«КУБОК ДРУЖБЫ» — У «СПАРТАКА»

ТЕГЕРАН. Закончился розыгрыш «Кубка дружбы», учрежденного Федерацией футбола Ирана. Московская команда «Спартак» одержала победу и стала его первым обладателем. Кроме «Спартака», в турнире приняли участие сборные команды Ирана, Ирака, Пакистана и турецкая команда «Мерсин».

Советские спортсмены провели весь турнир без единого поражения, не пропустив в свои ворота ни одного мяча. Матч «Спартака» со сборной Ирана вызвал огромный интерес у тегеранцев. Столичный стадион «Амджадие» был переполнен до отказа. Игра с первой и до последней минуты проходила в быстром темпе. Советские спортсмены одержали победу со счетом 2:0. Голы забили Евлентьев и Прибылов.

Местные спортивные обозреватели отмечают высокую техническую и физическую подготовку спартаковцев. Отлично выступила в турнире вся линия обороны. Особенно отличились вратарь Кавазашвили, защитники Логофет, Рудь, Рожков.

На матче присутствовали шахиня Ирана Фарах Пехлеви, премьер-министр Ховейда, посол СССР в Иране В. Я. Ерофеев.

(ТАСС).

ХОККЕЙ

А ПАСПОРТА ВСЕ-ТАКИ НУЖНЫ

ЕЩЕ ДВА ПОРАЖЕНИЯ

Под занавес сезона хоккеисты «Мотора», выступая в Тюмени против местного «Водника», в обеих матчах потерпели поражение. Счет 1:3 и 2:5.

Очередные игры мотостроители проведут дома. Их соперниками вновь будут спортсмены «Водника».

По существующему соглашению, жители Финляндии могут приезжать в Швецию без заграничных паспортов. Финские хоккеисты прикатили на чемпионат мира в Стокгольм вообще без документов. К первой игре со шведами их допустили, но руководители Международной лиги хоккея на льду потребовали, чтобы к следующему матчу финны представили паспорта.

Стокгольм.

Редактор
А. ПРОЗОРОВ.

НАШ АДРЕС И ТЕЛЕФОНЫ:

Барнаул, ул. Короленко, 105. ТЕЛЕФОНЫ: справки 5-49-56, заместитель редактора 5-48-37, ответственный секретарь 5-52-34, заместители отв. секретаря 5-51-13. ОТДЕЛЫ: партийной жизни 5-43-54, 5-53-11, пропаганды и агитации 5-50-92, советского строительства и быта 5-51-73, 5-53-11, сельского хозяйства 5-46-73, 5-54-64, промышленности и транспорта 5-52-63, 5-46-12, строительства 5-49-54, культуры и учебных заведений 5-50-82, информации и спорта 5-46-92, писем 5-49-71, 5-54-12, стенографистка 5-45-62, отдел объявлений 5-53-62. Общественная приемная работает с 10 до 14 часов (кроме субботы и воскресенья). Телефон 5-57-62.

Типография издательства Алтайского крайкома КПСС. г. Барнаул, ул. Короленко, 105.

АГ 03404. 50.300 Заказ № 1476. Тираж 170.000 экз.