ПРОЛЕТАРИИ ВСЕХ СТРАН, СОЕДИНЯЙТЕСЬ!

АЛТАЙСКАЯ ПРАВДА

Орган Алтайского краевого комитета КПСС и краевого Совета депутатов трудящихся

№ 61 (14339) • ЧЕТВЕРГ, 13 МАРТА 1969 ГОДА • Год издания 52-й • Цена 2 коп.

■ *ВЕСЕННИЕ ЗАБОТЫ СЕЛА*

ТРУДНОСТИ ПРЕОДОЛИМЫ

ЗАИНДЕВЕЛЫЕ кони, возницы в тулупах, скрип полозьев, сено, наполняющее воздух пряными запахами лета.

Кое-кто из прохожих воспринимает эту непривычную картину с усмешкой: старинку вспомнили? И в самом совхозе «Октябрь» не сразу оценили начинание управляющего Кировским отделением Дмитрия Семеновича Гонокова. Между тем все очень просто. Совхоз поставил на приобских лугах несколько тысяч центнеров сена, а путь к нему был почти закрыт глубокими снегами.

Появился расчет. На двенадцати подводах шесть возчиков привозят за день 48 центнеров сена, чего вполне хватает для суточной дачи животным. Три трактора — и тоже шесть человек — привозили за день столько же. При таких погодных трудностях вывозка на конях обходится дешевле.

Вскоре пошли на луга конные обозы и с других отделений совхоза. Но все поголовье не могло быть обеспечено только конным транспортом. В каждом отделении были выделены по нескольку тракторов с санями специально для вывозки кормов с лугов: в Чапаевском — 6, Кировском — 7, Октябрьском — 8, Павловском — 7, Толстовском — 5. Оборудовали теплушки, чтобы по одной ходило в каждый рейс. Бульдозерист коммунист Николай Александрович Комов понимает ответственность, лежащую на нем, и не щадит себя в работе. Стал бульдозер — все стали. Ведь поистине самоотверженно работают и другие механизаторы.

Тем не менее положение на фермах было не из легких, к ограниченности кормов добавились трудности с размещением молодняка и обеспеченностью некоторых ферм водой. Телята рождались слабые. Пришлось принимать решительные меры. Сменили рацион коровам, находящимся в запуске. Если раньше рыбий жир давали лишь в родильном отделении, то сейчас — всем коровам, находящимся в запуске, кроме того, — минеральную подкормку и концентрат витамина «А», как источник каротина. Все, что достигнуто современной наукой, применяется и для сохранения новорожденных телят. А на каждом отделении провели пересортировку молодняка. Слабых выделили в отдельные группы, чтобы обеспечить за ними соответствующий уход.

Благодаря этим мерам совхоз сдал государству на первое марта 2.218 центнеров мяса из квартального плана 2.400 центнеров. К 1 апреля будет сдано еще не менее семисот центнеров. Отличились труженики Кировского отделения: 1.151 центнер из сданного — их вклад. Значительно сложнее с молоком, надой на корову по сравнению с прошлым годом снизился на 0,5 литра. Но в январе при плане 2.908 центнеров по совхозу надоено 3.075 центнеров. Столько же получено и в феврале. Так что квартальный план будет выполнен.

Несмотря на все трудности, фермы живут размеренной трудовой жизнью. Доярки и скотники учатся в зоотехнических кружках по 110-часовой программе. Перед выводом скота на пастбище 90 человек сдадут экзамены на повышение классности.

Каковы же перспективы по завершению зимовки скота? Из 16.900 центнеров сена, имеющегося на конец месяца, 4.300 центнеров находится на лугах. Если вывозить прежними темпами, это растянется до 20 марта. Работники инженерной службы совхоза предложили свой план: проводить воскресники, улучшить организацию вывозки.

В. КАРПОВ.

Каменский район.

● Токарь Алексей Кириллович Шестаков и бригадир слесарей Владимир Николаевич Клочихин из цеха нестандартного оборудования барнаульского завода «Капролит» выдвинуты коллективом в городской и краевой Советы депутатов трудящихся.

Это самые высококвалифицированные рабочие. И не случайно именно им поручаются наиболее сложные работы. Алексей Кириллович и Владимир Николаевич — передовики производства. Сейчас — в дни ленинской трудовой вахты они служат отличным примером для всех в коллективе.

НА СНИМКЕ (слева направо): А. К. Шестаков и В. Н. Клочихин.

Фото А. Калабухова.

ПОДГОТОВКА ПРОИЗВОДСТВА — ВАЖНОЕ ЗВЕНО

ГОВОРЯТ УЧАСТНИКИ СОРЕВНОВАНИЯ

ПОСТАНОВЛЕНИЕ СЕКРЕТАРИАТА ВЦСПС

ОБРАЗЦОВО ПОДГОТОВИТЬСЯ К ВЕСЕННЕМУ СЕВУ

Секретариат ВЦСПС принял постановление, в котором определены задачи профсоюзных организаций в связи с подготовкой и проведением весенних полевых работ в 1969 году.

Многое предстоит сделать в этом отношении советам и комитетам профсоюзов, рабочкомам совхозов и профкомам колхозов. Им предложено широко развернуть социалистическое соревнование работников сельского хозяйства за высококачественное проведение сева в оптимальные сроки, эффективное использование техники, нефтепродуктов, минеральных удобрений.

Необходимо повсеместно организовать проверку выполнения обязательств, принятых коллективами совхозов, колхозов, отделений, бригад на период подготовки к весенне-полевым работам, принять меры к устранению выявленных недостатков. Особое внимание следует обратить на качество ремонта сельскохозяйственной техники, подготовку семенного зерна и организацию двухсменной работы тракторов.

Совместно с хозяйственными органами и органами профтехобразования профсоюзные организации должны принять меры к тому, чтобы изыскать дополнительное число механизаторов. Всем механизаторам, направленным для работы в колхозы и совхозы, нужно создать необходимые условия для высокопроизводительного труда.

Советам профсоюзов и комитетам профсоюзов рабочих и служащих сельского хозяйства и заготовок, рабочих пищевой промышленности предложено установить контроль за организацией нормирования и оплатой труда, шире использовать возможности материального поощрения за успешное проведение сева и высокое качество полевых работ. Этим же профсоюзам поручено взять под контроль своевременную вывозку с пристанционных пунктов минеральных удобрений и сельхозтехники в совхозы и колхозы.

Центральным комитетам профсоюзов рабочих машиностроения, авиационных работников, рабочих авиационной и оборонной промышленности, рабочих нефтяной и химической промышленности, говорится в постановлении, надо развернуть социалистическое соревнование в коллективах предприятий. Оно должно быть направлено на выполнение и перевыполнение заданий по выпуску и отгрузке сельскому хозяйству тракторов, автомобилей, сельхозмашин, запасных частей, минеральных удобрений и средств защиты растений.

Секретариат ВЦСПС обязал центральные комитеты профсоюзов рабочих железнодорожного транспорта, рабочих морского и речного флота, рабочих автомобильного транспорта и шоссейных дорог организовать общественные посты по контролю за продвижением сельскохозяйственных грузов, первоочередной подачей транспорта для нужд сельского хозяйства.

В постановлении намечены меры, предусматривающие хорошую организацию обслуживания тружеников сел в период весенних полевых работ.

(Корр. ТАСС).

К ВЫЕЗДУ В ПОЛЕ ГОТОВЫ

Выполнил план ремонта тракторов совхоз «Алтай». На линейку готовности поставлено 92 трактора.

Хороших результатов добиваются ремонтники-механизаторы совхоза «Серебропольский». Из 99 тракторов по плану они поставили на линейку готовности уже 92 машины.

В совхозах «Серебропольский» и «Алтай» полностью готов к работе в поле весь сельскохозяйственный инвентарь.

В. ПРОНЕНКО.

Табунский район.

НАКАНУНЕ СТРАДЫ

В колхозе «Заветы Ильича» уже подготовлены к весенней страде все плуги, сеялки, культиваторы, бороны. Отремонтировано три четверти тракторного парка. Одновременно здесь готовят пополнение механизаторов. В селе работает филиал Троицкого училища механизации сельского хозяйства, в котором обучается двадцать молодых колхозников.

С. НОСОВ.

Троицкий район.

СОТРУДНИЧЕСТВО КРЕПНЕТ

Член Революционного совета, министр иностранных дел Алжирской Народной Демократической Республики Абдельазиз Бутефлика завершил свой официальный визит в Советский Союз. Он был гостем Советского правительства.

Во время своего пребывания в Москве Абдельазиз Бутефлика был принят Генеральным секретарем ЦК КПСС Л. И. Брежневым, Председателем Президиума Верховного Совета СССР Н. В. Подгорным, Председателем Совета Министров СССР А. Н. Косыгиным и имел с ними дружеские беседы. Он и сопровождающие его лица встретились и вели переговоры с министром иностранных дел СССР А. А. Громыко, председателем Государственного комитета Совета Министров СССР по внешним экономическим связям С. А. Скачковым.

Во время встреч и переговоров, говорится в совместном коммюнике, были всесторонне обсуждены вопросы экономического, торгового, научно-технического и культурного сотрудничества между СССР и АНДР. Подписано соглашение о создании постоянной межправительственной советско-алжирской комиссии по экономическому и научно-техническому сотрудничеству.

Состоялся широкий обмен мнениями по важнейшим международным проблемам, представляющим интерес для обеих сторон.

Стороны выразили обоюдную уверенность в том, отмечается в документе, что состоявшиеся переговоры и беседы послужат дальнейшему развитию дружественных советско-алжирских отношений. Они высоко ценят дух взаимопонимания и искренней дружбы, в котором проходили их встречи и переговоры, и выражают удовлетворение достигнутыми положительными результатами.

(ТАСС).

ВЧЕРА

● НА СОСТОЯВШЕМСЯ ПРАВЛЕНИИ КРАЙПОТРЕБСОЮЗА УТВЕРЖДЕН ПЛАН МЕРОПРИЯТИЙ ПО ОРГАНИЗАЦИИ ТОРГОВЛИ НА ПОЛЕВЫХ СТАНАХ.

Весной этого года земледельцев Алтая будут обслуживать 383 автолавки, 290 специально оборудованных передвижных ларьков. На полевых станах откроются свыше тысячи магазинов. Для работающих в поле будет скомплектовано и продано около 40 тысяч посылок с товарами повышенного спроса.

Все сельские магазины в весеннюю страду будут работать в наиболее удобное для хлеборобов время.

ВЧЕРА

● В ЦЕНТРАЛЬНОМ КОМИТЕТЕ ВЛКСМ СОСТОЯЛАСЬ ПРЕСС-КОНФЕРЕНЦИЯ ДЛЯ СОВЕТСКИХ И ИНОСТРАННЫХ ЖУРНАЛИСТОВ,

посвященная завершившейся недавно поездке делегации ВЛКСМ в Демократическую Республику Вьетнам. Делегация во главе с первым секретарем ЦК ВЛКСМ Е. М. Тяжельниковым посетила братскую страну по приглашению ЦК Союза трудящейся молодежи Вьетнама.

● ДУШАНБЕ, 900 СТУДЕНТОВ ТАДЖИКСКОГО ГОСУДАРСТВЕННОГО СЕЛЬСКОХОЗЯЙСТВЕННОГО ИНСТИТУТА СПРАВИЛИ НОВОСЕЛЬЕ

в шестиэтажном доме из керамзитобетонных плит — первом высотном жилом доме в Таджикистане.

В настоящее время разрабатываются проекты 9-11- и 14-этажных зданий, которыми скоро украсится таджикская столица.

● ВСЕ КОЛХОЗЫ И СОВХОЗЫ РОССИИ, ГДЕ ТОЛЬКО ЕСТЬ ПЕРВИЧНЫЕ ОРГАНИЗАЦИИ ПО ОХРАНЕ ПРИРОДЫ, ПРИМУТ УЧАСТИЕ В ПЕРЕКЛИЧКЕ-ЭСТАФЕТЕ,

которая вчера стартовала из Центрального совета Всероссийского общества охраны природы.

Эта эстафета — книга. На ее алом переплете — барельеф В. И. Ленина и девиз переклички: «Наш вклад в осуществление решений партии».

Каждая автономная республика, область, край Российской Федерации получат из Москвы по одной такой книге. Сельские энтузиасты охраны природы расскажут на их страницах, как они помогают своим хозяйствам выполнить решения октябрьского (1968 г.) Пленума ЦК КПСС.

ВЧЕРА

● ПАРИЖ. СПЛОЧЕННО И ОРГАНИЗОВАННО ПРОВЕЛ ОБЩЕНАЦИОНАЛЬНУЮ 24-ЧАСОВУЮ ЗАБАСТОВКУ ФРАНЦУЗСКИЙ РАБОЧИЙ КЛАСС,

выступивший по призыву крупнейших профсоюзных объединений страны — Всеобщей конфедерации труда. Французской демократической конфедерации труда, «Форс увриер» и Национальной федерации работников просвещения.

В опубликованном здесь заявлении Всеобщей конфедерации труда отмечается, что забастовка 11 марта продемонстрировала волю и решимость трудящихся добиться удовлетворения своих требований.

Причина нового подъема борьбы французского рабочего класса — отказ правительства и предпринимателей удовлетворить требования профсоюзов о повышении заработной платы трудящихся в связи с резким ростом цен в стране в последние месяцы.

(ТАСС).

ПРОВОКАТОРОВ — К ПОЗОРНОМУ СТОЛБУ!

ТРУЖЕНИКИ АЛТАЯ ГНЕВНО КЛЕЙМЯТ ПРОВОКАЦИОННЫЕ ДЕЙСТВИЯ МАОИСТСКОЙ КЛИКИ

ТЕСНО СПЛОТИМСЯ ВОКРУГ ПАРТИИ

Гневно звучали на митинге выступления рабочих Барнаульского завода асбестовых технических изделий, заклеймивших позором клику Мао, посягнувшую на священные рубежи нашей Родины.

Начальник цеха А. Бердников сказал:

— Мне довелось служить в порту Дальнем, и я видел трудолюбивый китайский народ, как он выражал чувство большой благодарности советским воинам за ту помощь, которую они оказали ему в борьбе против японских милитаристов. И вот теперь маоцзэдуновская клика пошла на гнусную провокацию — она стремится не только расколоть международное коммунистическое движение, но и вбить клин между миролюбивыми народами Советского Союза и Китая. Но пусть пекинские власти знают — все их коварные замыслы обречены на провал. Мы, советские люди, еще теснее сплотимся вокруг ленинской Коммунистической партии и своим трудом будем и дальше крепить оборонную мощь Страны Советов.

Коллектив завода асбестовых технических изделий приняв резолюцию, в которой единодушно одобряет решительный протест Советского правительства в ответ на варварские действия китайских властей и дает слово трудиться еще лучше на благо Родины, чтобы она была еще сильнее и могущественнее.

АВАНТЮРИЗМ МАО ОБРЕЧЕН

Почти все население третьего отделения совхоза «Кубанка» собралось в клубе на митинг по поводу гнусной провокации пекинских руководителей на советско-китайской границе.

В своем выступлении механизатор Г. Дробышев сказал:

— Хлеборобы нашего отделения глубоко возмущены бесчинством китайских властей. Бандитский налет на советских пограничников — это новое проявление авантюризма клики Мао, предающей интересы китайского народа во имя своих великодержавных целей. Но черные замыслы маоистов обречены на провал. Пусть пекинские руководители знают и впредь — рубежи социалистической Родины неприкосновенны. Мы, хлеборобы третьего отделения, гордимся и восхищаемся отвагой и мужеством советских пограничников, среди которых был и наш земляк Михаил Андреевич Лабода.

Затем выступил сын Г. Дробышева — Александр, который недавно служил на дальневосточной границе:

— Мы полностью поддерживаем решительные действия Советского правительства, направленные на пресечение наглой провокации китайских властей.

Знаем, советские воины всегда будут зорко стоять на страже нашей Родины, будут защищать ее границы так же храбро, как наши славные парни на реке Уссури, как мой друг — пограничник Михаил Лабода.

— Преступная провокация группы Мао, — говорит бывший управляющий отделением, пенсионер М. Воробьев, — преследует далеко идущие цели. Пекинские власти хотят создать такую атмосферу, которая позволила бы им отвлечь внимание китайского народа от крупных экономических и политических провалов внутри страны.

С большим вниманием участники митинга выслушали выступление Андрея Никитовича Лабоды. Он сказал:

— Я преклоняю голову перед мужеством советских пограничников. Они дали достойный отпор бандитам, посягнувшим на нашу родную землю. Среди советских воинов был и мой сын. Он поступил как верный сын Родины — погиб, но не отступил ни на шаг.

Коллектив третьего отделения совхоза «Кубанка» принял резолюцию, в которой выражает гнев и возмущение по поводу наглой провокации китайских властей. В ней говорится, что труженики села еще теснее сплотят свои ряды вокруг ленинского ЦК, ударным трудом будут крепить мощь Советского государства.

НАШИ РУБЕЖИ НЕПРИКОСНОВЕННЫ

Гневно осуждают действия провокаторов из Пекина, посмевших посягнуть на неприкосновенность границ нашей Родины, труженики совхоза «Новоселовский».

Тракторист Курочкинского отделения Л. А. Карпаполов сказал:

— Клика Мао обнаглела до того, что организовала вооруженную провокацию. Реакционеры показали свое подлинное лицо. Я и мои товарищи целиком одобряем решительный протест Советского правительства и требуем строго наказать лиц, ответственных за наглую вылазку.

— Наш народ всегда будет давать достойный отпор любым нарушителям священных рубежей нашей Родины, — сказала веттехник Л. В. Зименкова.—Рабочие совхоза не пожалеют сил для дальнейшего укрепления экономической мощи нашей Родины.

В своих резолюциях совхозные труженики единодушно одобряют внешнюю политику ЦК КПСС и Советского правительства. Они дали слово трудиться еще лучше, успешно выполнить задания по производству сельскохозяйственной продукции.

Б. РОЖДЕСТВЕНСКИЙ,
корр. «Алтайской правды».

Тальменский район.

СЛОВО СТУДЕНТОВ

11 марта, в полдень, многолюдный митинг протеста против провокации китайских властей на советско-китайской границе состоялся в крупнейшем вузе края — Алтайском политехническом институте.

Студенты, преподаватели, работники института заклеймили позором авантюристические действия маоистской группировки. В принятой резолюции — единодушное одобрение позиции Советского правительства, изложенной в ноте правительству КНР, убежденность в том, что китайский народ не пойдет за кликой Мао Цзэ-дуна.

В Алтайском сельскохозяйственном институте также прошел митинг протеста против бандитской выходки китайских провокаторов на дальневосточной границе СССР.

В принятой резолюции единодушно осуждена наглая провокация китайских властей. Весь состав преподавателей и студентов полностью поддерживает политику Советского правительства.

Участники митинга почтили память павших пограничников, защищавших рубежи нашей страны, минутой молчания.

НА СНИМКЕ: во время митинга в сельхозинституте.

Фото Ю. Щуклина.

■ ПРОФСОЮЗНАЯ ЖИЗНЬ

ЭТО НЕ ТРУДНО СДЕЛАТЬ

Как женщине, занятой на производстве, выкроить время для семьи, как облегчить ее заботы?

Это — далеко не праздный вопрос, если учесть, что, кроме рабочей смены, женщине ежедневно приходится выполнять множество дел, связанных с воспитанием детей, домашним бытом.

Пытаясь рационально использовать время после смены, работница старается «по ходу» решить часть бытовых забот: зайти в булочную, гастроном, еще куда-то и, отстояв две-три очереди, торопится домой — надо еще приготовить ужин, постирать, поштопать, прибрать и сделать десяток других неотложных дел, составляющих вместе еще одну «рабочую смену».

Нужно ли говорить, что в этих условиях далеко не каждая женщина-работница выкроит часок-другой на чтение, учебу, театр, кино.

Как быть?

Этот вопрос хорошо продумали дирекция и завком профсоюза Барнаульского комбината химического волокна. Известно, что здесь большая часть работающих — женщины. И от того, как будет налажен быт их семей, во многом зависит производительность труда работниц в цехе.

Особенно остро встала эта проблема в связи с переходом предприятия на пятидневную рабочую неделю. В условиях продленной смены надо было сократить непроизводительные затраты времени хозяйкой после работы.

С этой целью завком профсоюза и дирекция комбината решили приблизить торговые услуги к месту работы с тем, чтобы женщины, не тратя лишнего времени, могли купить все необходимые для кухни продукты.

Основная роль в организации торговли отведена столовой комбината. Коллектив столовой, ее директор Н. С. Федяев правильно поняли важность возложенных на них обязанностей, и вот уже в течение двух лет столовая № 29 является не только цехом питания, но и бесперебойно торгует полуфабрикатами, кулинарными и кондитерскими изделиями, отпуская эти товары на дом.

Торговля организована в трех буфетах, а летом еще и через многочисленный штат лоточниц. В продаже ежедневно широкий ассортимент полуфабрикатов из мяса, рыбы, овощей, дешевые субпродукты, тесто пирожковое, сдобное, пельменное, овощные и мясные фарши, кондитерские изделия, молоко и молочные продукты. Обычно в продаже бывает до 20 видов изделий.

Работницы могут купить в столовой все необходимое для приготовления обеда, а также и готовые изделия (котлеты, шницели, беляши и другую продукцию), что экономит время не только на приобретение продуктов, но и на приготовление обеда.

Чтобы не создавать в буфетах очередей, работники столовой организовали расфасовку продуктов, прием заказов.

О приеме заказов на изготовление кондитерских и кулинарных изделий говорится в красочном объявлении; здесь же, в буфете, находится книга заказов. Время работы буфетов рассчитано так, чтобы работницы обеих дневных смен могли ими пользоваться.

Особенно полюбилась работникам комбината продукция кулинарного цеха столовой, на нее всегда поступает много заказов. Часто заказы делают к семейным торжествам—дням рождения, свадьбам и т. п. Выполняются заказы с учетом пожеланий покупателя, с индивидуальными поздравительными надписями.

Спрос на кулинарные и кондитерские изделия возрастает и в предвыходные и праздничные дни. Поэтому в столовой стало традицией проводить в эти дни выставки-продажи. В вестибюле столовой и в обеденном зале накрываются столы с широким ассортиментом продукции кухни. О времени проведения выставки заранее оповещаются все работники комбината.

Для того, чтобы лучше изучить спрос и полнее удовлетворить его, в столовой регулярно проводятся покупательские конференции, а завком профсоюза организует отчеты о работе столовой перед рабочими комбината.

Работницы комбината дают высокую оценку организации торговли непосредственно на комбинате. Вот несколько отзывов из книги: «Довольны продажей полуфабрикатов. Тратим меньше времени на покупку продуктов». «Торговля полуфабрикатами в пятницу очень облегчает наш труд по приготовлению обедов дома, экономит время».

В книге много предложений по расширению продажи полуфабрикатов, открытию на территории комбината специального кулинарного магазина, так как в столовой тесно. Эти требования вполне справедливы.

Руководство комбината прислушивается к ним. В 1969 году намечено создать так называемый «торговый центр». Уже приобретен киоск на два рабочих места для торговли промышленными товарами, павильон, будет построен кулинарный магазин.

Кроме столовой, на комбинат выезжают торговать продовольственными товарами магазин № 2 торга «Гастроном» и военторг. Регулярно торгуют промышленными товарами магазины «Смена» и Дом обуви. В 1968 году Дом обуви выезжал на комбинат более 20 раз, работники комбината приобрели здесь различной обуви на 50 тысяч рублей. Летом магазины имеют на территории комбината постоянный киоск, зимой торгуют в помещениях красных уголков.

Этот вид обслуживания также одобрен работницами комбината.

Нужно сказать, что профсоюзная общественность комбината прилагает немало энергии, чтобы торговое обслуживание работниц улучшалось день ото дня. Особенно много внимания и времени уделяет этому комиссия общественного контроля завкома (председатель комиссии Р. А. Ланг).

Комиссия организует дежурства контролеров в столовой, договаривается о торговле с директорами магазинов, следит, чтобы своевременно были выделены транспорт и помещение для торговли, готовит предложения о расширении торговли, заслушивает отчеты руководителей столовых. Особенно активно работают члены комиссии А. А. Георгиев, Ф. Г. Мухитдинов, М. И. Образцова, В. Г. Соврикова, В. П. Гундов и другие.

Опыт Барнаульского комбината химического волокна показывает, что организовать торговое обслуживание рабочих и служащих можно на любом промышленном предприятии. Для этого не нужно никаких дополнительных затрат. Нужно только, чтобы завкомы профсоюзов и руководители предприятий проявляли побольше заботы о людях.

Президиум краевого совета профсоюзов одобрил положительный опыт организации торгового обслуживания на Барнаульском комбинате химического волокна и предложил заводским комитетам профсоюзов и руководителям промышленных предприятий использовать его в практической работе.

З. ЕРГИНА,
инструктор Алтайского крайсовпрофа.

Навстречу выборам

ПОСЛЕДНИЕ ПРИГОТОВЛЕНИЯ

С самого утра и до позднего вечера на избирательных участках края идет деятельная подготовка к выборам. На наших снимках, сделанных в Славгороде, показаны люди, принимающие самое непосредственное участие в избирательной кампании.

Молодую швею-мотористку Славгородской швейной фабрики № 5 Антонюк (ее вы видите на снимке вверху) называют не иначе, как Любовь Васильевна. Эта уважительность заслуженна. Хорошо идут у Любы дела на фабрике. Свою пятилетку она решила закончить на год раньше срока. Сейчас трудится уже в счет марта 1970 года. Недавно коммунисты фабрики приняли ее в свои ряды, а избиратели вторично выдвинули Л. В. Антонюк кандидатом в депутаты краевого Совета.

В эти дни повсеместно заканчивается оборудование и художественное оформление помещений для голосования. Каждый день в клубах и агитпунктах Славгорода устраиваются концерты для избирателей. Полюбился всем коллектив самодеятельности городского Дома культуры. На «бис» принимаются почти все номера. И все-таки особенно много аплодисментов выпадает на долю художественного руководителя Василия Власова (на снимке внизу). Он сам играет на различных инструментах и от души поет современные песни.

Е. ШЛЕЙ. Фото автора.

НА ВЕСАХ ЭКОНОМИКИ

Колхозы Михайловского района — крупные многоотраслевые хозяйства. После мартовского (1965 г.) Пленума ЦК КПСС в экономике артелей произошли перемены: возросла продуктивность общественного животноводства, повысилась урожайность сельскохозяйственных культур, стали развиваться вспомогательные отрасли хозяйства — пчеловодство, садоводство, овощеводство. Зажиточнее стали жить колхозники. В то же время в артелях еще не полностью используются резервы укрепления экономики. Об этом идет речь на проходящих сейчас в районе колхозных отчетно - выборных и отчетных собраниях. Колхоз имени Ильича — характерный пример этого.

Недавно в колхозе, чтобы откопать автовесы после снежного заноса, было выделено три механизатора. Начислили им за это по три рубля 96 копеек. Еще пример. В одной из бригад конюх сам себе выписал наряд на ремонт сбруи на сумму 27 рублей. Напрашивается вопрос: разве рядом не было бригадира или его помощников, которые имеют право оформлять денежные документы? Как могло получиться, что на рядовую работу было направлено три механизатора высокой квалификации? Случилось это потому, что в подразделениях артели еще не налажен хозрасчет, плохо ведется бухгалтерский учет.

Да, труженики колхоза имени Ильича в минувшем году поработали неплохо. Об этом говорят многочисленные примеры, приведенные в докладе его председателя Б. В. Шерстюка. Государству было продано свыше 47 тысяч центнеров зерна, что составило 124,3 процента планового задания. Но жизнь постоянно ставит новые задачи перед тружениками села. Уже в этом году колхоз имени Ильича должен резко увеличить продажу стране мяса, молока, шерсти. В центре внимания по-прежнему остается производство зерна. Колхозники решили довести урожайность пшеницы до 10—12 центнеров с гектара. Запланировано большое строительство производственных и культурно-бытовых объектов.

Выполнение этих задач потребует улучшения экономической работы, повышения рентабельности всех отраслей колхозного производства, роста производительности труда. Но в хозяйстве за последние годы заработная плата колхозников растет быстрее, чем производительность труда. Немало повинно в этом правление артели. Не случайно эта сторона деятельности и была предметом критики колхозников на отчетно-выборном собрании. Руководители хозяйства слабо контролировали работу низовых производственных звеньев, редко вникали в их повседневную деятельность. Даже уставные сроки созыва заседаний правление нарушило. Балансовые комиссии собирались за год всего шесть раз. Причем, были они плохо подготовлены. Такая бесконтрольность вела к бесхозяйственности, проявившейся в неразумном использовании рабочих рук, оборудования, механизмов, кормов. Так, в животноводстве на производство единицы продукции было перерасходовано по 0,37 кормовых единицы. Естественно, это привело к увеличению себестоимости молока и мяса. Через призму экономической эффективности колхозники оценивали и другие стороны деятельности правления: капитальное строительство, внедрение научной организации труда, повышение культуры земледелия, развитие подсобных отраслей — овощеводства, пчеловодства, садоводства.

На собрании колхозники высказали претензии сельским строителям — рабочим и служащим СМУ «Крайсельмежколхозстроя» — по поводу недоброкачественного строительства животноводческих помещений и несоблюдения договорных сроков ввода их в строй. В обиде они и на работников «Сельхозтехники» за плохое снабжение хозяйства запасными частями и некачественный ремонт тракторов.

В докладах и выступлениях много говорилось о повышении урожайности сельскохозяйственных культур. И понятно. В минувшем поля разных бригад дали неравную отдачу. Перепад урожайности зеленой массы кукурузы по отдельным бригадам был еще больше.

В нынешнем году земледельцы колхоза имени Ильича берут на вооружение опыт передовиков. Под будущий урожай заготовлено достаточное количество зяби, пара, засыпаны первоклассные семена. Уже отремонтированы все комбайны, идет к концу отладка тракторов.

Новые рубежи наметили ильичевцы на четвертый год пятилетки. Государству будет продано 61 тысяча центнеров зерна и много другой продукции. На территории артели будут построены добротные производственные помещения, жилые дома, распахнет двери колхозный магазин. Задачи большие, но они по плечу земледельцам.

П. ШИНКАРЕНКО,
Михайловский район.

ПРОБЛЕМЫ МЕЛИОРАЦИИ

МЕЛИОРАЦИЯ сегодня — это промышленное строительство. Это мощная техника и долговечные материалы: бетон, металлоконструкции, гончарные изделия. Благодаря техническому прогрессу, достигнутому за последние годы в мелиорации, стало возможным сооружение крупных водохозяйственных объектов.

В каком направлении будет осуществляться дальнейшее совершенствование оросительных и осушительных систем? С таким вопросом корреспондент ТАСС обратился к первому заместителю министра мелиорации и водного хозяйства СССР К. К. Шубладзе.

— Ежегодно из источников орошения забирается для полива земель более 100 миллиардов кубометров воды, — сказал К. К. Шубладзе. — Пусть эта цифра не покажется чересчур большой. С появлением новых систем расход воды будет неуклонно возрастать. Ведь для выращивания одной тонны зерна требуется тысяча тонн воды.

Общая протяженность ирригационных каналов в стране сейчас составляет около 350 тысяч километров. Большинство их проложено в земляном русле, где пока теряется около половины живительной влаги, забираемой из рек и водохранилищ. Потерянная на фильтрацию влага пополняет грунтовые воды, поднимает их уровень, вызывает не только заболачивание земель, но и их засоление.

Наукой и практикой разработаны надежные способы борьбы с фильтрацией. Все шире в ирригационном строительстве применяется покрытие откосов магистральных и распределительных каналов бетоном и другими материалами.

Полностью исключаются потери в каналах из железобетонных лотков и трубопроводов. Площадь таких систем будет расширяться с каждым годом. Лотки изготовляют на заводах, перевозят к месту монтажа и собирают специальными кранами.

Канал-лоток приподнимается на опорах над поверхностью земли и при небольшом уклоне пропускает необходимое количество воды. Такое орошение применяется в большинстве случаев на равнинных землях степей и приморских дельт.

Опыт использования лотковой сети на протяжении десяти лет убедительно доказал надежность этих конструкций. Целинные земли Голодной степи, например, уже сейчас почти сплошь расчерчены гигантскими квадратами лотковых сооружений.

Еще более прогрессивными для многих районов страны являются закрытые оросительные системы. По трубам, уложенным в земле, вода течет под напором и потом либо пропускается самотеком в борозды, либо забирается дождевальными установками, поливными машинами.

Такое орошение требует больших капиталовложений, зато в дальнейшем затраты на эксплуатацию снижаются до минимума благодаря автоматике, телемеханике и полной механизации полива.

Создание совершенных автоматически действующих оросительных систем началось. Например, такая система построена близ села Копанка в Молдавской ССР. Имеется опытный участок на Бортнической оросительной системе под Киевом. В настоящее время начато проектирование и строительство двадцати с лишним подобных участков в различных районах страны. Сооружаются и так называемые комбинированные системы, где трубопроводы прокладывают на участках распределительной и внутрихозяйственной сети, а магистральные и межхозяйственные каналы делают открытыми.

Если пути устранения фильтрации на оросительных каналах научно обоснованы и технически решены, то значительно сложнее обстоит с механизацией полива.

В прошлом году поливалось вручную четыре пятых орошаемой площади. Эта работа отнимает ежегодно не менее 50 миллионов человеко-дней. Решение такой важнейшей проблемы осуществляется по двум направлениям: первое — значительное увеличение производства дождевальной техники. Если в 1967 году в стране было около 30 тысяч дождевальных машин, то в 1968 году их парк возрос до 40 тысяч. Наибольшее распространение искусственное дождевание получило в Молдавии и на Украине.

Второй путь — поиск наиболее эффективных конструкций дождевальных и поливных машин.

В области осушения основное внимание уделяется внедрению наиболее прогрессивного способа — —закрытого дренажа.

За последние три года закрытый дренаж проложен на площади более миллиона гектаров. Это столько, сколько было сооружено за всю предыдущую пятилетку. Такой же объем работ предстоит выполнить и в последующие два года. А в ближайшее время этим способом будет осушаться по миллиону гектаров в год. Это означает, что ежегодно будет сохранено для сельского хозяйства по 80—100 тысяч гектаров земель, которые ранее отводились для прокладки осушителей. А главное — будут ликвидированы мелкие клочки полей, которые образуются при открытой сети каналов.

Максимальная площадь систем с применением гончарных труб диаметром 200 миллиметров не превышает 25—35 гектаров. Асбоцементные же трубы диаметром 300—500 миллиметров позволяют увеличить площадь осушительных систем до 200—300 гектаров. Сейчас уже построено более 80 таких систем.

В сооружении закрытых систем пример показывают республики Прибалтики, где планы их строительства ежегодно перевыполняются. А вот в такой обширной зоне избыточного увлажнения земель, как центральные и северо-западные районы Российской Федерации, западные районы Украины, Белорусская ССР, строительство закрытых осушительных систем идет медленно, на небольших площадях.

Намеченная партией грандиозная программа мелиоративных работ должна осуществляться на основе всемерного внедрения достижений современной науки и техники, использования передового опыта. Применение прогрессивной технологии и механизация работ позволят обеспечить повышение производительности труда в мелиорации, значительно увеличить продуктивность земледелия на орошаемых и осушенных землях.

РЕЧЬ ШЛА ОБ ЭВМ

В самом конце февраля на Барнаульском заводе механических прессов комитет по научной организации труда и производства краевого совета НТО провел однодневный семинар. На семинаре обобщен опыт внедрения счетно-перфорационных и электронно-вычислительных машин и создания единой информационно-вычислительной системы на предприятиях Барнаула. В его работе участвовали более тридцати представителей заводов краевого центра.

Выступления участников, материалы, представленные в виде расчетов, сводок, полученных с помощью быстродействующих машин, были убедительными.

Так, на Барнаульском заводе механических прессов вся техническая документация содержит шифры, необходимые для автоматизированных вычислений, проводится серия расчетов для отделов и цехов с помощью счетно-перфорационной техники. На базе мощной ЭВМ перспективную работу ведет радиозавод, нормы расхода материалов на Барнаульском котельном обсчитываются с помощью ЭВМ «Минск-22».

Слушатели ознакомились с работой машинно-счетной станции, обслуживающей завод механических прессов, с организацией системы нормативного хозяйства на перфокартах.

Е. РОДИН.

■ НАШИ КАНДИДАТЫ

МАСЛОДЕЛ

К его советам прислушиваются многие маслоделы страны. Имя этого человека — Алексей Егорович Кулыгин.

...Новость быстро распространилась по заводу. Восприняли ее без особого энтузиазма. Внедрять новую поточную линию? Ясно, что сначала пойдет брак, заработок понизится. Да еще не известно, приживется ли новшество. И почему именно Алейский маслозавод избрали для испытания поточной линии? Нет, что ли, в крае других таких же предприятий? Да говорят еще, что не только в крае, но и в Союзе это первая линия. Честь, конечно, немалая, но все-таки боязно.

Тогдашний директор маслозавода Филимон Алексеевич Писоцкий вызвал к себе мастера-маслодела Алексея Кулыгина.

— Ну, что будем делать? Сказать, что бессильны, трусим — язык не поворачивается. Да и станки, наверное, уже нам отгружены. Значит, линию осваивать будем. И на тебя, Алексей, ложится главная тяжесть.

Алексей Кулыгин готовился к установке поточной линии по выработке масла, предложенной инженером-технологом Милешиным. Позднее ее стали называть просто милешинской линией.

Оборудование поступило. Начался монтаж. А через несколько дней Алексей узнал, что старое оборудование директор уже отправил на другой завод. Сжег, так сказать, мосты для отступления.

Коллектив завода не ошибся, поручив осваивать новое оборудование Алексею Кулыгину. Он не только смог наладить нормальную работу поточной линии, но и внес в некоторые ее узлы существенные изменения. Даже такие, которые потом были замечены научно - исследовательскими институтами и рекомендованы маслодельным заводам страны.

Линия работала неплохо, но вот беда — консистенция масла резко ухудшилась. Где искать причины? Опыта нет ни у одного завода края. Нужно докапываться самим.

Немало пришлось поставить опытов, прежде чем Алексей Кулыгин предложил такое усовершенствование, которое позволило не только улучшить консистенцию масла, но и вдвое увеличивало производительность линии. В сутки завод стал вырабатывать 500—600 килограммов масла вместо 250.

Позднее Кулыгин внес новые усовершенствования в поточную линию. Маслообразователь стал трехцилиндровым вместо двух. В этом виде его можно встретить на маслозаводах не только нашего края.

С тех лет и началась широкая известность алейского маслодела. Из многих городов Союза — Красноярска, Харькова, Алма-Аты, Казани и других — шли письма Кулыгину. Основная просьба — прислать чертежи его усовершенствования (впоследствии о рационализации Кулыгина было написано в журнале «Молочная промышленность»).

И он, сколько мог, посылал. А сам, между тем, сидел над новыми задумками. Любовь к конструированию у него была, наверное, в крови. Это она привела его в училище механизации. После его окончания он работал механиком в колхозе, затем на одном из лучил высокую оценку. Применить его рекомендовали и другим маслодельным заводам.

Рационализаторских предложений на счету Кулыгина много. Вот последние, наиболее значительные: аэратор для откачивания паров сливок; реактор для раствора каустической соды. Общая годовая экономия от их внедрения составила около двух тысяч

■ *Острый сигнал*

СВЕКЛА НА...

«ПИСЬМА КОММЕНТИРУЕТ ФЕЛЬЕТОНИСТ» ПО СЛЕДАМ НАШИХ ВЫСТУПЛЕНИЙ

В № 22 нашей газеты под такой рубрикой опубликованы фельетоны: «ДЕНЬ СВАДЬБЫ» и «КАК ДЕЛАЮТСЯ БЕЛЫЕ НОЧИ».

На первый из них ответил начальник Алтайского транспортного управления В. Медведев. Он сообщил, что фельетон обсуждался на оперативном совещании работников таксомоторного парка. За невыполнение заказа на такси приказом по пассажирскому автотранспортному предприятию № 1 водителю Пастушкову А. А. объявлен строгий выговор, а диспетчер В. А. Рытов предупрежден.

Управляющий трестом «Барнаулжилстрой» т. Леденев ответил редакции, что при проверке факты, изложенные в фельетоне «Как делаются белые ночи», подтвердились. В настоящее время прожекторы охранного освещения переставлены, а электрики проинструктированы о порядке отключения электрического освещения на стройке.

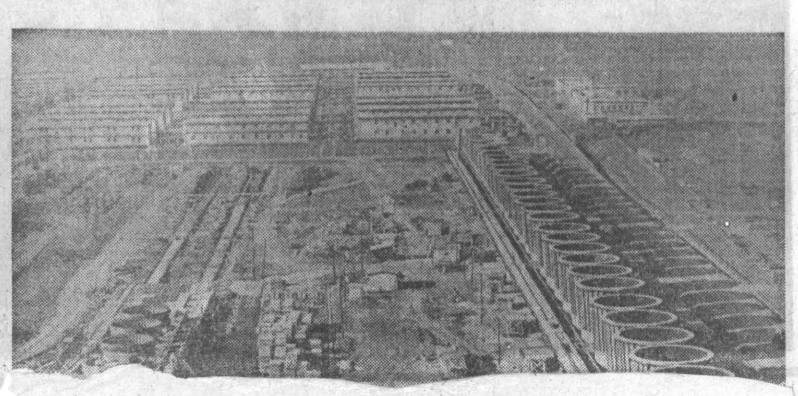

БОИ В ЮЖНОМ ВЬЕТНАМЕ

ХАНОЙ. Народные вооруженные силы освобождения Южного Вьетнама продолжают наносить ощутимые удары по американо-сайгонским войскам в различных районах страны.

Около 1.400 вражеских солдат и офицеров, в том числе тысячу американских военнослужащих, уничтожили или ранили бойцы НВСО в период с 24 февраля по 4 марта в провинции Лонган. Патриоты также уничтожили 10 артиллерийских орудий, потопили 8 военных судов.

Как сообщает агентство ВИА, ссылаясь на агентство печати Освобождение, за тот же период в провинции Тайнинь отряды армии Освобождения вывели из строя более 400 вражеских солдат и офицеров, потопили или подожгли 30 военных судов.

По дополнительным сообщениям агентства печати Освобождение, с 20 февраля по 1 марта постоянному артиллерийскому обстрелу подвергалась военная база 1-й бригады 25-й пехотной дивизии США в Чанглонге. В результате противник потерял более 350 солдат и офицеров, 35 самолетов и 7 военных автомашин.

СТЕРЕГУЩИЕ НЕБО

ВЬЕТНАМ, ЕГО ГЕРОИ, ЕГО БОЕВЫЕ ДЕЛА

Небо плотно укутано тучами. Воздух перенасыщен влагой. Маленькие, едва ощутимые капельки дождя. Но погоде не под силу испортить приподнятое настроение вьетнамцев. На улицах Ханоя — плакаты: «С новой победой!», «Нет ничего дороже свободы и независимости Родины!» Прямо на тротуарах развернулась бойкая торговля. В корзинах —золотистые апельсины, ярко-красные плоды гак, гроздья желтых бананов, цветы... Пришла весна, первая за три последних года, когда землю ДРВ не терзают американские бомбы и снаряды, когда над головами людей не рвутся шариковые бомбы.

В эти дни мы встречались и беседовали со многими вьетнамцами — рабочими, крестьянами, студентами, бойцами Народной армии, ополченцами. Все они без исключения связывают радостное настроение с большими победами, одержанными в последнее время вьетнамским народом в борьбе с агрессором. США вынуждены были прекратить бомбардировки территории ДРВ и сесть за стол переговоров в Париже. Но это только начало. Предстоит еще сделать многое, чтобы вынудить интервентов вывести свои войска с многострадальной земли Юга. До тех пор, пока во Вьетнаме останется хоть один американский солдат, народ будет сражаться.

— И после того, как США объявили о полном прекращении бомбардировок территории ДРВ, мы продолжаем совершенствовать свое боевое мастерство. И мы дадим достойный отпор врагу, если он посмеет снова вторгнуться в воздушное пространство ДРВ, — говорит лейтенант Хоанг Нгок Бан, политрук зенитного дивизиона, охраняющего легендарный мост Хамжонг.

Бан — наш старый знакомый. Мы познакомились с ним и его бойцами год назад. Тогда не удалось побеседовать с ним. Едва мы обменялись рукопожатиями, как завыла сирена, за соседним холмом загремели залпы зениток. В тот день, в канун праздника Тэт, начался бой, один из 746 боев, проведенных дивизионом за тысячу суток. Политрук бросился к орудийному расчету и уже на ходу крикнул нам что-то, показывая на укрытие.

57-миллиметровое орудие за высоким земляным валом, замаскированное пальмовыми листьями, вело огонь по одному из вражеских бомбардировщиков, устремившихся к мосту Хамжонг. Через несколько минут мы увидели Бана на земляном валу с красным флажком в руке. Плотный зенитный огонь не позволил самолетам приблизиться к мосту. Бомбы беспорядочно падали в реку, вздымая фонтаны воды. Тогда американцы решили изменить тактику.

В разгар боя Бан не заметил, как звено истребителей-бомбардировщиков, вынырнув из облаков, стало пикировать на огневые позиции дивизиона. От самолетов отделились контейнеры. У земли они раскрылись, осыпая зенитчиков градом шариковых бомб. Тысячи их впивались в землю, деревья, со звоном отскакивали от металла. В какое-то мгновение Бан опустил руки. Было видно, как он перехватил флажок левой рукой, прижав правую к телу. Политрук был ранен, но не ушел с позиции. Еще несколько залпов вслед удиравшим пиратам, и все стихло. Мы подбежали к Бану. Командир орудия Ле Суан Тхань помогал делать ему перевязку.

— Все в порядке, — успокоил нас Бан.

Мост по-прежнему жил, соединяя скалистые берега реки Ма. Мне вспоминались слова клятвы, которую дали защитники Хамжонга: «Лучше умереть у орудия, чем допустить, чтобы мост был разрушен».

...И вот, спустя год, мы снова в гостях у отважных зенитчиков. Они сдержали клятву: с высоты холма открывается широкая панорама моста, ставшего символом несокрушимой воли вьетнамского народа. Он по-прежнему гордо несет свои пролеты, а у его опор нашли могилу 99 американских сверхзвуковых самолетов.

Бан сопровождает нас. Мы заходим в клуб — просторную землянку. Над головой в несколько накатов — рельсы и шпалы. Командир дивизиона Ха Куанг Ле приглашает выпить по чашечке зеленого чая.

— В прошлый раз нам не удалось поговорить, — с улыбкой говорит он. — Надеюсь, вы не упрекаете меня за негостеприимство.

Просим командира рассказать о жизни и боевой учебе подразделения.

— О прошлых заслугах у нас вспоминать не принято, — замечает он. — Родина высоко оценила мужество и героизм солдат и офицеров. Дивизион награжден тремя боевыми орденами. Наша главная задача — быть готовыми в любую минуту дать отпор врагу. Недавно к нам пришло новое пополнение. Молодые бойцы настойчиво овладевают боевой техникой, которую мы получаем от советских друзей, перенимают опыт защитников Хамжонга. Каждый солдат стремится изучить по две-три специальности, чтобы в сражении заменить любого из товарищей. В ближайшие дни подведем итоги соревнования на лучший расчет дивизиона. Победителю будет вручен вымпел, символизирующий братскую дружбу между вьетнамскими и советскими воинами. Мы глубоко благодарны Стране Советов, оказывающей нам всесторонюю поддержку.

— В свободное время, — продолжает Ле, — личный состав дивизиона помогает крестьянам в уборке урожая, трудится в своем подсобном хозяйстве. Среди солдат и офицеров немало талантливых певцов, танцоров, поэтов. Об их искусстве знают не только в нашей части.

Перед отъездом нас приглашают осмотреть одну из батарей. Идут занятия. Медленно вращаются блюдца локаторов, ощупывая небо. Орудия, замаскированные листьями пальм, замерли в ожидании команды, задрав стволы. Точно работают расчеты. Напряженны и внимательны лица солдат. Зорко смотрят они в небо. Все так же, как год назад. Только воздух не сокрушают взрывы...

А. ЖЕМАЕВ,
Б. ШУМЕЕВ,
соб. корр. АПН.

Ханой,
(По телефону).

ЗНЫХ ОНОВ

...добные провокации... «изыскания» ... КНР, как и другие ...агандистские вы... ...ения китайской ...ги в эти дни, лиш... ...раз подтверждают, ...таглая вооруженная ...окация на совет... ...китайской границе ... заранее организо... ... и подготовлена ...ой Мао Цзэ-дуна с ... чтобы вызвать но... ...обострение советско... ...йских отношений, ...ь поднять мутную ...у антисоветизма.

(ТАСС, 11 марта).

...ЕРТИРСТВО ...АРИОНЕТОЧНОЙ ...НИ

...НОЙ. С каждым днем ...т число дезертиров ...айгонской марионе... ...ой армии. Большие ...ы военнослужащих ...ают погоны и ухо... ... в освобожденные ...ны Южного Вьетна... ...возвращаются к сво... ...гам. Многие из них ...единяются к Народ... ...вооруженным силам ...бождения Южного ...нама. 23 и 24 февра... ...около 400 военнослу... ...их сайгонских войск ...арнизона провинци... ...ого центра Куанг... ... дезертировали и ... в освобожденную ... находящуюся под ...ролем НВСО, переда... ...ентство ВИА, ссыла... ...а агентство печати ...бождение. Более ста ...еннослужащих покину... ...то же время сайгон... ...гарнизон в городе ...ну. Часто бывают ... когда дезертиру... ... военнослужащие ...ащают свое оружие ...в сайгонских войск. ...льшое влияние на ...льное состояние во... ...лужащих марионе...

точной армии оказывают успехи южновьетнамских патриотов. (ТАСС).

В ИНТЕРЕСАХ КРЕСТЬЯНСТВА

ДАМАСК. 1.200 крестьянских обществ и кооперативов создано в Сирии к концу 1968 года, заявил председатель Всеобщей федерации крестьян САР Ахмед Хамдуни в интервью корреспонденту газеты «Аль-Баас».

Останавливаясь на деятельности федерации, Хамдуни отметил, что она проявляет заботу о строительстве ирригационных сооружений, предприятий, перерабатывающих сельскохозяйствен н у ю продукцию, следит за распределением ссуд среди крестьян, принимает активное участие в создании государственных ферм и развитии животноводства страны. Федерация также уделяет неослабное внимание подготовке сельснохозяйственных кадров.

(ТАСС).

ИЗРАИЛЮ ПО-ПРЕЖНЕМУ НЕЙМЕТСЯ

КАИР. Израильские войска, оккупирующие восточный берег Суэцкого канала, 11 марта во второй половине дня вновь совершили вооруженную провокацию против Объединенной Арабской Республики.

В 15 часов 35 минут по местному времени израильская артиллерия и танки открыли огонь по египетским городам Порт-Тауфик, Суэц и Эль-Шатт, говорится в коммюнике верховного командования вооруженных сил ОАР.

Египетская сторона открыла ответный огонь. Позднее израильские войска подвергли артиллерийскому обстрелу города Исмаилия и Эль-Кантара.

ТАСС).

ВАКАНТНОЕ МЕСТО ЗАНЯТО

НЬЮ-ЙОРК. Президент Израиля поручил сформировать правительство Голде Меир, сообщает корреспондент агентства Ассошиэйтед Пресс из Иерусалима. Ее кандидатура на пост главы правительства была выдвинута Израильской рабочей партией после смерти бывшего премьер-министра Леви Эшкола.

НОВЫЙ НАЧАЛЬНИК ГЕНЕРАЛЬНОГО ШТАБА

АНКАРА. Новым начальником генерального штаба Турции назначен командующий сухопутными вооруженными силами страны генерал Мемдух Тагмач. Он сменил на этом посту генерала Турала. Об этом решении правительства Турции 11 марта здесь объявил премьер - министр страны Сулейман Демирель.

(ТАСС).

Нефтехимический комбинат в Бургасе — самое крупное предприятие Болгарии. Он построен с помощью Советского Союза и при участии советских специалистов. Комбинат работает на советской нефти. Гигант большой химии поставляет народному хозяйству страны высококачественный бензин, горючее для реактивных двигателей, дизельное топливо, мазут и другие ценные продукты. В этом году количество переработанной нефти-сырца достигнет 3.400 тысяч тонн, а в 1970 году возрастет до 5.300 тысяч тонн. Комбинат продолжает расширяться.

НА СНИМКЕ: группа советских и болгарских специалистов на одной из строительных площадок (слева направо) — В. З. Мельниченко (С С С Р), М. В. Петрушов (НРБ), В. Н. Мичурин (СССР) и П. Шипочки (НРБ).

Фото В. Янкова.

Фотохроника ТАСС.

СБИТ АМЕРИКАНСКИЙ САМОЛЕТ

ХАНОЙ, 12 марта. (ТАСС). Как сообщает агентство ВИА, части противовоздушной обороны Вьетнамской народной армии сбили над провинцией Хайхынг американский беспилотный самолет.

Общее число американских самолетов, сбитых над ДРВ, достигло 3.268.

НАРУШЕНИЯ ПРОДОЛЖАЮТСЯ

ХАНОЙ, 12 марта. (ТАСС). Как передает агентство ВИА, представитель МИД ДРВ заявил Соединенным Штатам решительный протест в связи с артиллерийским обстрелом деревни Виньсон в районе Виньлинь и бомбардировкой деревни Виньнинь в провинции Куангбинь 9 и 10 марта. Представитель МИД осудил Соединенные Штаты за нарушение американской авиацией воздушного пространства ДРВ.

В ТИСКАХ ЦЕНЗУРЫ

ЛОНДОН, 12 марта. (ТАСС). Правительство ЮАР внесло на рассмотрение южноафриканского парламента поправку к так называемому закону о публикациях и развлечениях. Согласно поправке совету по вопросам печати ЮАР будут предоставлены значительно большие права для запрещения в стране изданий книг и публикаций. Если в настоящее время совет может запретить издание отдельных книг, касающихся внутренней жизни страны, то с принятием поправки совет будет наделен полномочиями запрещать любые книги, которые не нравятся властям. В настоящее время в ЮАР под запретом находятся книги многих прогрессивных писателей мира.

НА ПОЛЬЗУ ДРУЖБЫ И СОТРУДНИЧЕСТВА НАРОДОВ

БЕРЛИН, 12 марта. Корр. ТАСС М. Никиточкин передает:

Вчера вечером закрылись ворота международной весенней Лейпцигской ярмарки, в которой приняли участие около 10 тысяч экспонентов, представляющих торгово - экономические организации и фирмы 65 стран мира.

В павильонах ярмарки побывало около 600 тысяч гостей, в том числе 77 тысяч иностранцев из 87 государств.

Глубокое впечатление на участников и посетителей лейпцигского форума произвели разнообразные и добротные промышленно - технические изделия хозяев ярмарки.

Большой интерес посетителей ярмарки вызвали экспонаты Советского Союза, в особенности изделия электронной и электротехнической промышленности, автоматическая поточная линия по обработке деталей для легковых автомашин, модель нового сверхзвукового пассажирского самолета «ТУ-144», макет Красноярской ГЭС и многие другие.

В Лейпциге были показаны новые достижения в развитии промышленности, науки и техники также и других социалистических стран.

...ТО ИСПОЛНЯТЬ ТРУДОВЫЕ ЗАКОНЫ

...шения независимости ...ваториальной Гвинее все ...анется по-прежнему. Оп... ...еленную ставку франки... ...ские власти делали и на ...ю агентуру — небольшую ...ниточную прослойку мест... ...о населения, так называе... ...х Фернандино. Для этого ...тоянно разжигались сепа... ...ристские настроения, вне... ...ся раскол в национальные ...анизации.

...обытия, однако, приняли ...такой оборот, который пла... ...ровали Франко и его под... ...ные. После провозглаше... ...т независимости республи... ...начала играть активную ...ть в африканских делах, ее ...зидент Масиас критиковал ...своих выступлениях тяже... ...е колониальное наследие, ...йствия испанцев — государ... ...венных служащих и бизне... ...генов, оставшихся в стране. Мадридский диктатор, как ...ядно, решил «показать зубы» ...т припугнуть бывшую коло... ...нию. Так мир стал свидете... ...ем еще одного саморазобла... ...ения фашистского диктатор... ...ского режима, врага свободы ...и независимости народов.

Б. ЛЕСНОВ,
(АПН).

...ся, что ... ...ся... ...ся... ...ся

МОРОЗОУСТОЙЧИВЫЙ ТРУБОПРОВОД

НОВОСТИ НАУКИ И ТЕХНИКИ

В городском хозяйстве и на производстве стремятся, сэкономив средства и ускорив темп работ, уменьшать глубину залегания трубопроводов; их укладывают выше зоны сезонного промерзания грунта или совсем на поверхности. Но при мелкой или поверхностной укладке трубы надо защитить от замерзания.

Сотрудники Норильского горнометаллургического комбината сконструировали устройство для предохранения водопровода в суровых климатических условиях. Оно простое по схеме и, самое главное, сконструировано по принципу термопары, то есть не требует электрического питания. Это позволяет устанавливать его в удаленных точках водопроводной сети.

Устройство вваривается в трубопровод таким образом, что в нем можно смонтировать сливное отверстие с клапаном. Закрытие и открытие клапана зависит от температуры воды в трубопроводе.

При снижении температуры воды до нуля градусов устройство автоматически открывает сливной клапан и выпускает воду. При повышении температуры воды клапан закрывается.

Как только появляется угроза замерзания водопровода, устройство с математической точностью включается. Связь между датчиком и исполнительным механизмом — непосредственная. Вмонтированный в аппарат регулятор теплопотерь дает возможность устанавливать предохранитель от замерзания на водопроводах с различными тепловыми показателями.

Устройство саморегулируется: импульс, меняющий режимы, одновременно можно использовать (если в этом есть необходимость) для автоматического включения дополнительных средств подогрева насосных агрегатов или подачи сигнала на диспетчерский пункт.

Предохранитель труб запатентован в США, Канаде, Исландии, Швеции, Норвегии, Финляндии. Многие фирмы заинтересовались изобретением советских конструкторов.

Сергей ФЕДОРОВ,
инженер.
(АПН).

В Институте теоретической и прикладной механики Сибирского отделения Академии наук СССР проводятся фундаментальные исследования по аэродинамике. Среди них важное значение имеют эксперименты, связанные с процессами, возникающими в так называемом «пограничном слое» — тонком слое воздуха, обтекающем любой летательный аппарат. Теория «пограничного слоя» позволяет объяснить многие явления, происходящие в полете со сверхзвуковой скоростью.

Сибирские ученые проводят свои эксперименты в большой сверхзвуковой аэродинамической трубе (ее вы видите на снимке вверху), не уступающей лучшим мировым образцам.

Фото А. Зубцова. АПН.

МАШИНЫ ЗАПРАВЛЯЮТ В ПОЛЕ

ВО ВСЕХ ХОЗЯЙСТВАХ ПАХТААРАЛЬСКОГО РАЙОНА (УЗБЕКИСТАН) УСПЕШНО ПРИМЕНЕНА МЕХАНИЗИРОВАННАЯ ЗАПРАВКА ТРАКТОРОВ И АВТОМАШИН. ОТНЫНЕ ГОРЮЧЕЕ, ПОСТУПАЯ ИЗ НЕФТЕХРАНИЛИЩ В ТОПЛИВНЫЙ БАК, ПОЛНОСТЬЮ ПРЕДОХРАНЕНО ОТ ЗАГРЯЗНЕНИЯ И ПОТЕРЬ. В КОЛХОЗАХ И СОВХОЗАХ ПОСТРОЕНЫ СОВРЕМЕННЫЕ БАЗЫ С ЗАПРАВОЧНЫМИ СТАНЦИЯМИ. ПРИОБРЕТЕНЫ НОВЫЕ МАШИНЫ. ТРАКТОРЫ ТЕПЕРЬ ЗАПРАВЛЯЮТ ПРЯМО В БОРОЗДЕ С ПОМОЩЬЮ ПЕРЕДВИЖНЫХ АГРЕГАТОВ, ВЫПУСК КОТОРЫХ НАЛАЖЕН НА ВЕРХНЕЧИРЧИКСКОМ ЗАВОДЕ «УЗСЕЛЬХОЗТЕХНИКИ».

* * *

Последователей у узбекских механизаторов сейчас в стране немало, сообщили корреспонденту ТАСС во Всесоюзном объединении «Союзсельхозтехника». В сотнях колхозов и совхозов тракторы и машины заправляют теперь только механизированным способом. А способствовало этому в большой степени новейшее оборудование — и стационарное, и передвижное. Особенно новые заправочные агрегаты, разработанные сотрудниками государственного Всесоюзного научно-исследовательского технологического института ремонта и эксплуатации машинно-тракторного парка (ГосНИТИ).

Один из них смонтирован на шасси автомобиля повышенной проходимости. В кузове — дюжина различных приспособлений: фильтр для очистки дизельного топлива, насос, компрессор для подачи масел, бензина, воды... Они быстро заправляют трактор и топливом, и маслом, причем, непосредственно в борозде. Другой агрегат — прицепной с собственным приводом — двигателем «Д-300». Заправщик тоже предназначен для обслуживания техники в поле.

Механизированная заправка машин приносит двойную выгоду. С одной стороны, улучшается использование техники, снижаются простои агрегатов под заправкой. С другой — продлевается срок службы двигателей машин. Ведь часто они выходят из строя по причинам, связанным с загрязнением топлива и масла. И еще одно преимущество — экономия горючего. Вот почему новые способы должны стать достоянием всех колхозов и совхозов.

РОССИЙСКИЙ БАМБУК

Промышленные плантации бамбука возникают за последние годы на неудобных и бросовых землях Черноморского побережья Кавказа от Адлера до Сочи. Плантации этой ценной культуры создают не только лесхозы, но и промышленные предприятия, перерабатывающие древесину. Специалисты считают бамбук чрезвычайно перспективной культурой. Он очень быстро растет и размножается. Из бамбука изготовляют легкую дачную мебель, разнообразный спортивный инвентарь, детали духовых музыкальных инструментов, различные сувениры. Строители ценят бамбук как отличный отделочный материал.

Сочинская научно-исследовательская станция субтропического лесного и лесопарнового хозяйства изучает и отбирает для промышленного использования наиболее подходящие в местных условиях виды бамбука.

Юрий ЗЕНЮК,
корреспондент АПН.

ПО РОДНОЙ СТРАНЕ

В Армении на скалистом уступе одного из многочисленных ущелий, рассекающих склоны четырехглавого Арагаца, уже много веков незыблемо стоят сооружения древнего монастыря Арич.

Когда-то огромной силы землетрясение откололо от каменной гряды часть утеса с монастырской часовней на вершине. И вот уже несколько веков нависшая над пропастью часовня прочно стоит на накренившемся утесе.

НА СНИМКЕ: качающаяся часовня.

Фото Э. Габриеляна. АПН.

НА СЦЕНЕ КРАЙДРАМТЕАТРА — «ТИХИЙ ДОН»

Этот снимок наш фотокорреспондент Е. Шлей сделал на премьере спектакля «Тихий Дон», которая на днях состоялась в краевом театре драмы. Режиссеры-постановщики — заслуженный деятель искусств Э. А. Вайнштейн и З. И. Китай, художник Б. М. Астахов.

НА СНИМКЕ: сцена из спектакля. В роли Григория Мелехова артист М. Яковенко, Михаила Кошевого — С. Манухин.

Спорт

ПРЕТЕНДЕНТОВ МНОГО...

Во втором эшелоне чемпионата страны по футболу насчитывается 87 команд класса «А». На финише сезона единственную путевку в высшую лигу получит победитель региональных соревнований с участием четырех сильнейших команд, успешно выступивших в четырех самостоятельных подгруппах.

Вот состав этих подгрупп:

Первая (команды Российской Федерации): «Спартак» (Орджоникидзе), «Динамо» (Махачкала), «Труд» (Воронеж), «Динамо» (Ленинград), «Кубань» (Краснодар), «Шинник» (Ярославль), «Ростсельмаш» (Ростов-на-Дону), «Локомотив» (Нижний Тагил), «Металлург» (Тула), «Динамо» (Ставрополь), «Торпедо» (Таганрог), «Волга» (Калинин), «Автомобилист» (Нальчик), «Терек» (Грозный), «Металлург» (Липецк), «Машук» (Пятигорск), «Котлостроитель» (Белгород), «Динамо» (Брянск), «Балтика» (Калининград).

Вторая (команды Российской Федерации):

Первая зона. «Иртыш» (Омск), «Кузбасс» (Кемерово), СКА (Хабаровск), «Локомотив» (Челябинск), «Томь» (Томск), СКА (Чита), «Темп» (Барнаул), «Луч» (Владивосток), «Аэрофлот» (Иркутск), «Рассвет» (Красноярск), «Селенга» (Улан-Удэ), «Калининец» (Свердловск), «Металлург» (Магнитогорск).

Вторая зона. «Волга» (Горький), «Рубин» (Казань), «Сокол» (Саратов), «Волгарь» (Астрахань), «Зенит» (Ижевск), «Звезда» (Пермь), «Трактор» (Волгоград), «Текстильщик» (Иваново), «Спартак» (Йошкар-Ола), «Волга» (Ульяновск), «Строитель» (Уфа), «Металлург» (Куйбышев).

Третья (команды Украины). «Карпаты» (Львов), «Судостроитель» (Николаев), СКА (Киев), «Металлист» (Харьков), «Днепр» (Днепропетровск), СКА (Одесса), «Звезда» (Кировоград), «Автомобилист» (Житомир), «Строитель» (Полтава), «Таврия» (Симферополь), СКА (Львов), «Металлург» (Запорожье), «Локомотив» (Винница), «Локомотив» (Херсон), «Шахтер» (Северодонецк), «Кривбасс» (Кривой Рог), «Авангард» (Тернополь), «Буковина» (Черновцы), «Десна» (Чернигов), «Динамо» (Хмельницкий), «Шахтер» (Кадиевка), «Азовмаш» (Жданов).

Четвертая (команды союзных республик): «Динамо» (Ташкент), «Политотдел» (Ташкентская область), «Строитель» (Ташкент), «Нефтяник» (Фергана), «Динамо» (Батуми), «Даугава» (Рига), «Локомотив» (Тбилиси), «Молдова» (Кишинев), «Спартак» (Душанбе), «Зарафшан» (Навои), «Полад» (Сумгаит), «Шахтер» (Караганда), «Восток» (Усть-Каменогорск), «Алатау» (Фрунзе), «Жальгирис» (Вильнюс), «Мешахте» (Ткибули), «Металлург» (Чимкент), «Неман» (Гродно), «Ширак» (Ленинакан), «Памир» (Ленинабад), «Спартак» (Брест).

В ТРЕТЬЕМ ЭШЕЛОНЕ

Федерация хоккея СССР сообщает результаты матчей чемпионата страны по хоккею среди команд восточной зоны второй группы класса «А» за 9 и 10 марта: «Таганай» (Златоуст) — «Строитель» (Кемерово) — 3:2, «Водник» (Тюмень) — «Металлург» (Серов) — 6:0. «Шахтер» (Прокопьевск) — «Водник» (Нижний Тагил) — 4:4, «Ерман» (Ангарск) — «Буревестник» (Челябинск) — 6:2, «Таганай» (Златоуст) — «Строитель» (Кемерово) — 6:2, «Автомобилист» (Алма-Ата) — «Кайрат» (Омск) — 10:2, «Водник» (Тюмень) — «Металлург» (Серов) — 7:4.

В ПЕРВОЙ ПАРТИИ — НИЧЬЯ

ВЛАДИМИР, 11 марта. (Спец. корр ТАСС). Первая партия шахматного матча на звание чемпиона страны между мастерами Л. Полугаевским (Московская область) и А. Зайцевым (Владивосток) на 36-м ходу завершилась ничьей.

Вторая партия матча состоится 13 марта. Белыми — Полугаевский.

ИЗ ОДНОЙ РЫБЫ — ЛЮБОЕ БЛЮДО

Наш домашний уголок

Недавно в Алтайский край с Дальнего Востока отправлена очередная партия морской рыбы — пристиполы. В барнаульских магазинах она уже продавалась. Люди охотно покупают ее, но многие имеют весьма смутное представление о блюдах, которые можно из нее приготовить. Краткую консультацию об этом дает старший инженер-технолог отдела производственной рекламы ЦВТИ «Дальрыбы» Г. КРАВЧЕНКО.

При стипома — некрупная рыба, достигающая полукилограммового веса и немного больше. Ее белое и сочное мясо обладает нежным вкусом и содержит до 13—27 процентов жира. Жир у нее особенный — он очень стоек и долго не прогоркает.

Рыба хороша свежая и соленая, горячего и холодного копчения. Во всех видах она сохраняет свои лучшие свойства: сочность, нежность вкуса, жирность. Влаги в копченой рыбе гораздо меньше, чем в свежей, а белков больше.

Для домашних хозяек пристипома — настоящая находка. Из нее можно приготовить практически любое рыбное блюдо: уху, холодные и горячие закуски, заливное, тушеные, жареные и печеные изделия. А из фарша пристипомы готовят аппетитные начинки для домашних пирогов, пирожков, пельменей и т. д.

Дальневосточные кулинары разработали много рецептов отличных блюд из пристипомы. Вот некоторые из них.

САЛАТ «ОКЕАН». Рыбу отварить и нарезать кусочками. Отварной картофель, соленые огурцы, репчатый лук нарезать ломтиками и добавить зеленый горошек. Все продукты перемешать, посолить по вкусу и заправить майонезом.

Готовый салат выложить горкой в салатницу и украсить зеленью.

На 400 граммов рыбы — 4—5 штук картофеля, 2—3 соленых огурца, 1—2 головки лука, 1/2 стакана зеленого горошка, 1/2 банки майонеза

«ЛЮБИТЕЛЬ СКАЯ». Очищенную и промытую рыбу нарезать на куски, посолить, поперчить, обвалять в толченых сухарях, уложить на сковородку и поставить в духовой шкаф для запекания. Запекается рыба до образования румяной корочки.

К запеченной рыбе можно подать жареный картофель, зеленый горошек, соленые или маринованные огурцы.

На 500 граммов рыбы — 2 ст. ложки сухарей, перец, соль по вкусу.

СОЛЯНКА. Подготовленную рыбу нарезать на кусочки, сложить отдельно в кастрюлю, посыпать перцем, прибавить томат-пюре, слегка поджаренный нашинкованный лук, стакан рыбного бульона (или воды), лавровый лист. Кастрюлю накрыть и варить 15—20 минут, затем прибавить муку, смешанную с чайной ложкой масла, все перемешать и прокипятить 3—4 минуты.

На дно кастрюли положить часть тушеной капусты, разровнять поверх нее рыбу, полить соусом, полученным при варке рыбы, покрыть остальной капустой, сбрызнуть маслом и поставить в духовой шкаф на 10—15 минут.

На 500 граммов рыбного филе—1 килограмм свежей или кв... капусты, 2 стол... ложки масла, 2 ... репчатого лука, 1 ... вую ложку томат... 2 лавровых листа, соль по вкусу.

ПЛОВ. Подготов... филе нарезать к... ми, сварить, ос... смешать с варень... сом и обжаренным... Для того, чтобы ... был более сочны... но добавить сл... масло.

На 1/2 стакана ... 500 граммов рыб... ловки лука, 1 ст... ложку сливочного ... перец, соль по вк...

ТЕЛЕВИДЕНИЕ

18.30 — Учебная программа. Обществоведение. 10 класс. «Основы материально-технической базы коммунизма», научно-популярный фильм. (Из Новосибирска). 19.00 — К 100-летию со дня рождения В. И. Ленина. «Вечный свет», документальный фильм. 19.20 — «Быть гражданином». 19.50 — «Машинка времени», мультфильм для взрослых. 20.15 — Телепанорама. 20.35—Концерт. 21.00—Киноленты военных лет. «Жди меня», художественный фильм.

ТЕАТРЫ

КРАЕВОЙ ТЕАТР ДРАМЫ. «УКРОЩЕНИЕ СТРОПТИВОЙ». В 19-30.

ТЕАТР МУЗЫКАЛЬНОЙ КОМЕДИИ. «ЧЕРНЫЙ ДРАКОН». В 19-30.

ТЕАТР ЮНОГО ЗРИТЕЛЯ. «КОТ В САПОГАХ». В 11.

КИНО

«РОССИЯ». «ПОСЛЕДНИЙ ТАБОР». В 10-45, 12-30, 14-15, 16, 17-45, 19-30, 21-15. «НЕБО НАЧИНАЕТСЯ НА ТРЕТЬЕМ ЭТАЖЕ». В 10, 11-45, 13-30, 15-15, 17, 18-45, 20-30, 22.

«ЮНОСТЬ». «ВСАДНИКИ РЕВОЛЮЦИИ». В 9-30, 13-30, 15-30, 19-30. «ОТКЛОНЕНИЕ». В 11-30, 17-30, 21-30.

«РОДИНА». «НЕБО НАЧИНАЕТСЯ НА ТРЕТЬЕМ ЭТАЖЕ». В 10, 11-45, 13-30, 15-15, 17, 18-45, 20-30, 22-15. «ПОСЛЕДНИЙ ТАБОР». В 9-30, 11-15, 13, 14-45, 16-30, 18-15, 20, 21-45.

«ОКТЯБРЬ». «ВСАДНИКИ РЕВОЛЮЦИИ». В 12, 16, 20. «РОДНАЯ КРОВЬ». В 10, 14, 18, 22.

«ПЕРВОМАЙСКИЙ». «ОГОНЬ, ВОДА И МЕДНЫЕ ТРУБЫ». В 10, 11, 12, 13, 14, 15, 16, 17, 18, 19, 20, 21, 22.

«ЧАЙКА». «ГЕРОИ НАШЕГО ВРЕМЕНИ». В 14-30. «РАЗВЕДЧИКИ». В 9-30, 11, 12-45, 18, 19-45, 21-30.

«АЛТАЙ». «СЕРЖАНТ КАЛЕНЬ». В 15, 17, 19, 21.

Клуб ЗАВОДА «ТРАНСМАШ». «МАРЫСЯ И НАПОЛЕОН». В 13, 15, 17, 19, 21.

Клуб ЖЕЛЕЗНОДОРОЖНИКОВ. «ГЛАВНАЯ УЛИКА». В 16, 18, 20.

ДВОРЕЦ КУЛЬТУРЫ ХИМИКОВ. «ОШИБКИ МОЛОДОСТИ». В 15, 17, 19, 21.

ДВОРЕЦ СПОРТА

14, 15, 16 МАРТА

Чемпионат СССР по классической борьбе. В соревновании принимают участие:

сильнейшие борцы Советского Союза—призеры первенства мира и Олимпийских игр.

Начало соревнований: дневных — в 12 дня, вечерних — в 19 часов. Кассы Дворца спорта работают с 13 марта, с 10 ч. утра до 19 часов.

ПРИГЛАШАЮТ НА РАБОТУ:

ТРЕСТ «АЛТАЙСЕЛЬХОЗМОНТАЖ» — старшего бухгалтера в Новоалтайское СМУ с предоставлением благоустроенной квартиры.

Обращаться: Барнаул, Красноармейский, 4, комната 12.

ТИПОГРАФИЯ «АЛТАЙСКОЙ ПРАВДЫ» — охранников, техничек. Оклад 69 рублей в месяц.

Обращаться: г. Барнаул, ул. Короленко, 105, в отдел кадров.

УЧЕБНЫЙ КОМБИНАТ ТРЕСТА «БАРНАУЛЖИЛСТРОЙ»

ОБЪЯВЛЯЕТ ПРИЕМ УЧАЩИХСЯ

НА КУРСЫ ПО СЛЕДУЮЩИМ СПЕЦИАЛЬНОСТЯМ: плотники, столяры, бетонщики, штукатуры, маляры, кровельщики, трубоукладчики.

Срок обучения 3—4 месяца. За период обучения выплачивается стипендия в размере 76 рублей.

На курсы штукатуров и маляров принимаются лица не моложе 17 лет, по остальным специальностям—не моложе 18 лет.

Нуждающимся предоставляется общежитие.

При поступлении необходимо иметь следующие документы: паспорт, документ об образовании, справку с места жительства, работающим — трудовую книжку.

Начало занятий первого потока — с 15 апреля 1969 г. Последующих потоков — с 15 числа каждого месяца.

Окончившим курсы присваивается разряд и выдается удостоверение.

Окончившие курсы направляются на работу в барнаульские строительные тресты Алтайского управления строительства.

При учебном комбинате ежегодно работают подготовительные курсы для поступления в институт.

Адрес: г. Барнаул, ул. П. Сухова, 22, телефон 6-08-34. Учебный комбинат треста «Барнаулжилстрой».

На основании решения исполнительного комитета Барнаульского городского Совета депутатов трудящихся за № 29 от 20 января 1969 года «Об улучшении санитарного состояния водопроводных сетей» управление водопроводно-канализационного хозяйства **ПРЕДЛАГАЕТ:**

1. Всем владельцам личных домов, имеющим постоянные водопроводы, в срок до 1 июля 1969 года привести имеющиеся водопроводные линии и колодцы в надлежащее состояние, т. е. в соответствии с проектом и СНиПом.

2. Приведенный в соответствие с нормами и правилами водопровод предъявить представителю «Водоканала» для проверки на предмет годности его для дальнейшей эксплуатации.

3. Проверку оформить актом установленного образца.

4. Все частные водопроводы, находящиеся в личной собственности, построенные с отклонением от проекта и СНиП, а также не предъявленные в срок для проверки, от водопроводных магистралей будут отключены.

Обращаться за справками по адресу: г. Барнаул, ул. Л. Толстого, 3.

БАРНАУЛЬСКИЙ ГОРТОРГ — продавцов, ... продавцов, лоточниц, ... продавцов газводы, грузчиков, тракториста на трактор Т-40, экспедитора.

Обращаться в отдел кадров: ул. Льва Толстого, 32.

БАРНАУЛЬСКОЕ ГРУЗОВОЕ АВТОТРАНСПОРТНОЕ ПРЕДПРИЯТИЕ № 2 на постоянную работу — шоферов на дизельные и карбюраторные автомобили, рабочих для отправки на курсы по подготовке шоферов 3-го класса, слесарей-автоременщиков, слесарей-ремонтников (по оборудованию), автокрановщиков.

Обращаться в отдел кадров по адресу: ул. Ткацкая, 77. Проезд автобусом № 1 до остановки «Котлозавод».

ХЛЕБТОРГ — продавцов хлеба и газводы, учеников продавцов, кассиров кассовых аппаратов, заведующих магазинами со средним специальным образованием, рабочих, грузчиков, плотников, печников и маляра.

Обращаться: г. Барнаул, пр. Ленина, 16.

...ника технического отдела, начальника гаража, мастера, бухгалтера, столяра, кондукторов, контролеров, шоферов 1 и 2 классов, шоферов 3 класса с переподготовкой на 2 класс, токаря, начальника производства, автослесаря, автоэлектриков, слесаря-наладчика по оборудованию, разнорабочих в гараж, рабочих строительных профессий.

Рабочие на работу и с работы доставляются служебными автобусами.

Обращаться по адресу: г. Барнаул-213, 9-й заводской проезд, 21, в отдел кадров. Проезд автобусами № 1, 19, 18 до остановки «Комбинат химического волокна».

БАРНАУЛЬСКАЯ НЕФТЕБАЗА на постоянную работу — электрослесаря, слесарей, бухгалтера, электросварщиков, вахтеров.

Обращаться: ул. Карла Маркса, 124, проезд автобусом № 3 до остановки «Нефтебаза». Телефон 5-35-66.

28 МАРТА 1969 ГОДА В 15 ЧАСОВ НА ЗАСЕДАНИИ УЧЕНОГО СОВЕТА АЛТАЙСКОГО МЕДИЦИНСКОГО ИНСТИТУТА СОСТОИТСЯ ЗАЩИТА ДИССЕРТАЦИЙ

на соискание ученой степени кандидата медицинских наук врачом **М. Б. Форнелем** на тему: «Лечение хронической коронарной недостаточности загрудинной блокадой пролонгированного действия»; врачом **В. И. Оскретковым** на тему: «Химические ожоги желудка и их последствия».

Защита будет проходить в лекционной аудитории морфологического корпуса мединститута (ул. Молодежная, 7).

С диссертациями можно ознакомиться в библиотеке института.

Адрес: Барнаул, пр. Ленина, 40.

...дельщика, жестянщика, дипломированных кочегаров.

Обращаться: г. Барнаул, ул. Интернациональная, 47.

ПРОЕКТНО - КОНСТРУКТОРСКОЕ БЮРО «РОСГЛАВМАСЛОСЫРПРОМ» на проектную работу — инженеров и техников-строителей, инженеров и техников-сантехников.

Обращаться: г. Барнаул, ул. Интернациональная, 47, телефон 5-32-73.

К СВЕДЕНИЮ РУКОВОДИТЕЛЕЙ ПРЕДПРИЯТИЙ И ХОЗЯЙСТВ.

ТИПОГРАФИЯ «АЛТАЙСКОЙ ПРАВДЫ» ПРОДАЕТ ИЗЛИШНЕЕ НОВОЕ КОТЕЛЬНОЕ ОБОРУДОВАНИЕ:

Пневматические забрасыватели угля типа ПМЗ-2 к котлам ДКВР — 2 компл.

Устройство возврата уноса — 2 компл.

Золоуловители ЦН-15 НИИОгаз — 2 компл.

Дробилка-грохот винтовая в комплекте — 1 компл.

Подъемник топлива системы Шевьева комплектно с лебедкой, ковшом емк. 0,75 м³ — 1 компл.

Шлакоподъемник с ковшом емкостью 0,35 м³ с однобарабанной лебедкой — 1 компл.

Компрессоры фреоновые АК-4ФУ 60/30 — 2 компл.

Фильтры газовые ФГ-80—3 шт.

Испарители В-100 — 3 шт.

Клапан ППК-50 — 4 шт.

Клапан ПКН-80 — 2 шт.

Клапан ПКН-50 — 1 шт.

Газовый баллон 50 л. — 1 шт.

Обращаться: ул. Короленко, 105, телефоны — 5-42-67, 5-52-49.

...ратных метра, со всеми удобствами в центре г. Клайпеда Литовской ССР на равноценную в г. Барнауле.

Обращаться: г. Барнаул, ул. Пионеров, 28, кв. 2.

НАШ АДРЕС И ТЕЛЕФОНЫ:

Барнаул, ул. Короленко, 105. ТЕЛЕФОНЫ: справки: 5-49-56, заместитель редактора 5-48-37, ответственный секретарь 5-52-34, заместители отв. секретаря 5-51-13. ОТДЕЛЫ: партийной жизни 5-43-54, 5-53-11, пропаганды и агитации 5-50-92, советского строительства и быта 5-51-73, 5-53-11, сельского хозяйства 5-46-73, 5-54-64, промышленности и транспорта 5-52-63, 5-46-12, строительства 5-49-54, культуры и учебных заведений 5-50-82, информации и спорта 5-46-92, писем 5-54-12, 5-48-71, стенографистка 5-45-62, отдел объявлений 5-53-62. Общественная приемная работает с 10 до 14 часов (кроме субботы и воскресенья). Телефон 5-57-62.

Типография издательства Алтайского крайкома КПСС. г. Барнаул, ул. Короленко, 105.

АГ 07496. 50.300.
Заказ № 1396.
Тираж 170.000 экз.