ПРОЛЕТАРИИ ВСЕХ СТРАН, СОЕДИНЯЙТЕСЬ!

АЛТАЙСКАЯ ПРАВДА

Орган Алтайского краевого комитета КПСС и краевого Совета депутатов трудящихся

№ 57 (14335) • СУББОТА, 8 МАРТА 1969 ГОДА • Год издания 52-й • Цена 2 коп.

СОВЕТСКИМ ЖЕНЩИНАМ

Дорогие товарищи женщины!

Центральный Комитет Коммунистической партии Советского Союза сердечно приветствует и поздравляет вас с Международным женским днем — днем солидарности тружениц всех континентов в борьбе за равноправие и свободу, за мир и национальную независимость народов, за демократию и социализм.

Как всенародный праздник отмечается День 8 Марта в нашей многонациональной социалистической стране.

Родина высоко чтит заслуги своих дочерей — замечательных советских патриоток. В благодарной памяти нашего народа живы и будут жить вечно подвиги женщин, которые вместе со своими отцами, мужьями и братьями беззаветно боролись за победу Великого Октября, с беспримерным мужеством отстаивали молодую Республику Советов в годы гражданской войны, не щадя жизни, защищали в труде и бою социалистическую Отчизну от гитлеровского нашествия.

Советским женщинам есть чем гордиться. Социализм навсегда освободил их от капиталистического рабства, сделал равноправными членами общества, дал высокие материальные блага, образование, приобщил к вершинам культуры, создал широкие возможности для развития и применения в жизни талантов и способностей женщин.

Вместе со всем советским народом женщины вдохновенно строят светлое здание коммунизма. Партия и правительство высоко ценят самоотверженный труд женщин во всех областях производства, общественной жизни, науки и культуры, их активное участие в управлении делами государства, в руководстве предприятиями и учреждениями. Особой признательности и благодарности заслуживает неутомимый труд женщин в области народного образования и здравоохранения, где нашим женщинам принадлежит решающая роль.

В равноправном труде на благо народа, в активной общественно-политической деятельности, в свободном доступе к образованию, овладению самой передовой наукой и техникой ярко выражается подлинное равноправие женщин в нашей стране.

Недавно Советское правительство призвало сельских тружениц к овладению современной сельскохозяйственной техникой. Честь и хвала советским патриоткам, выразившим готовность внести свой достойный вклад в осуществление комплексной механизации производства, в решение всенародной задачи дальнейшего подъема сельского хозяйства!

Наши женщины с высоким чувством ответственности перед обществом выполняют свой материнский долг. Они заботливо растят детей, воспитывают их в духе высоких общественных идеалов и моральных качеств — верности делу коммунизма, интернационализма, любви к Родине, непримиримости к империализму.

Партия и государство постоянно заботятся о повышении благосостояния советских людей, о создании социально-бытовых условий, позволяющих устранить всякое фактическое неравенство женщин в быту. С каждым годом увеличивается жилищное строительство, расширяется сеть детских садов и яслей, учреждений здравоохранения и культуры. Ускоренными темпами развивается служба быта, увеличивается выпуск бытовых машин, освобождающих женщину-труженицу от многих домашних дел.

Готовясь достойно встретить 100-летие со дня рождения Владимира Ильича Ленина, советский народ трудится сейчас с особым вдохновением. Миллионы трудящихся стремятся отметить этот знаменательный юбилей выдающимися успехами во всех областях жизни страны. Всенародным стало движение за досрочное выполнение заданий пятилетнего плана. В ходе этого патриотического движения многочисленные коллективы предприятий, колхозов и совхозов взяли на себя повышенные обязательства на четвертый год пятилетки. Советские женщины, весь советский народ самоотверженно борются за выполнение своих социалистических обязательств. Каждый день рождает все новые и новые образцы трудовой доблести.

Центральный Комитет Коммунистической партии горячо приветствует активную роль женщин города и деревни в хозяйственном и культурном строительстве и выражает уверенность, что советские труженицы — работницы и колхозницы, учительницы и врачи, инженеры и техники, работники культуры и бытового обслуживания, торговли и общественного питания — все женщины, где бы они ни трудились, не пожалеют сил, приложат весь свой талант, энергию и волю, чтобы приумножить успехи нашей страны, уверенно идущей по пути, указанному великим Лениным.

Глубокое чувство признательности вызывает деятельное участие дочерей нашей Родины в международном женском движении. Воспитанные в духе пролетарского интернационализма, они выступают в едином строю с женщинами стран социалистического содружества, всеми силами поддерживают своих подруг в других странах, борющихся против социального и национального угнетения, против дискриминации женщин. Советские женщины восхищаются героизмом женщин Вьетнама, мужественно отстаивающих свободу и независимость своей родины от американских агрессоров. Вместе со всем нашим народом советские женщины бдительно следят за происками и диверсиями империалистов против социалистических стран.

Центральный Комитет КПСС выражает твердую уверенность, что советские женщины и впредь будут крепить тесную дружбу с женщинами стран социализма, интернациональные связи с трудящимися женщинами всей планеты во имя торжества дела мира, демократии, национальной независимости и социализма.

Центральный Комитет КПСС горячо поздравляет вас, дорогие товарищи женщины, в День 8 Марта и желает новых успехов во всех ваших делах, доброго здоровья, радости и счастья!

Честь и слава советским женщинам!

Да здравствуют женщины-труженицы всего мира!

Да здравствует наша социалистическая Родина!

Да здравствует Коммунистическая партия — вдохновитель и организатор коммунистического строительства в нашей стране!

ЦЕНТРАЛЬНЫЙ КОМИТЕТ КОММУНИСТИЧЕСКОЙ ПАРТИИ СОВЕТСКОГО СОЮЗА.

ЛЕТИ, НАШ СТИХ, КАК
ЖУРАВЛИНЫЙ КРИК,
МИНУЯ ПТИЦЕЙ
ВЫШИ
ПОГРАНИЧИЯ:
ПУСКАЙ ВСТРЕЧАЕТ
КАЖДЫЙ МАТЕРИК
ДЕНЬ МАТЕРИНСКИЙ,
ЖЕНСКИЙ ДЕНЬ,
ДЕВИЧИЙ!

На 2—3—4 страницах сегодняшнего номера читайте и смотрите материалы, посвященные Международному женскому дню 8 Марта.

В ПОЛЕТЕ—«КОСМОС-270»

6 марта 1969 года в Советском Союзе произведен очередной запуск искусственного спутника Земли «Космос-270». На борту спутника установлена научная аппаратура, предназначенная для продолжения исследований космического пространства в соответствии с программой, объявленной ТАСС 16 марта 1962 года. Аппаратура работает нормально. Координационно-вычислительный центр ведет обработку поступающей информации. (ТАСС).

УКАЗ Президиума Верховного Совета РСФСР

О ПРИСВОЕНИИ ПОЧЕТНОГО ЗВАНИЯ ЗАСЛУЖЕННОГО УЧИТЕЛЯ ШКОЛЫ РСФСР РАБОТНИКАМ НАРОДНОГО ОБРАЗОВАНИЯ АЛТАЙСКОГО КРАЯ

За заслуги в области народного образования присвоить почетное звание

ЗАСЛУЖЕННОГО УЧИТЕЛЯ ШКОЛЫ РСФСР

1. **БРАЙКО** Надежде Григорьевне — учительнице Табунской средней общеобразовательной трудовой политехнической школы Табунского района.

2. **ЗАВАДСКОМУ** Николаю Ивановичу — директору вспомогательной школы-интерната города Бийска.

3. **КОЛМОГОРОВОЙ** Марии Михайловне — учительнице восьмилетней школы № 5 города Змеиногорска.

4. **КУЛИКОВУ** Алексею Михайловичу — директору Веселосейской средней общеобразовательной трудовой политехнической школы Майминского района Горно-Алтайской автономной области.

5. **МАСЮК** Марии Григорьевне — учительнице Быковской восьмилетней школы Шипуновского района.

6. **МЕЛЕХИНОЙ** Ольге Семеновне — учительнице Мамонтовской средней общеобразовательной трудовой политехнической школы Мамонтовского района.

7. **ПОДЛЕСНЫХ** Елизавете Андреевне — учительнице Целинной средней общеобразовательной трудовой политехнической школы Целинного района.

8. **ЮРЬЕВУ** Якову Дмитриевичу — заведующему отделом народного образования исполнительного комитета Петропавловского районного Совета депутатов трудящихся.

Председатель Президиума Верховного Совета РСФСР М. ЯСНОВ.

Секретарь Президиума Верховного Совета РСФСР Х. НЕШКОВ.

Москва, 6 марта 1969 года.

ЗАКАЗЫ СЕЛА—ДОСРОЧНО!

ОБЯЗАЛИСЬ—СДЕЛАЕМ!

ТРАКТОРОСТРОИТЕЛИ ОБЕСПЕЧАТ ВЫПОЛНЕНИЕ КВАРТАЛЬНОГО ЗАДАНИЯ ПО ЗАПЧАСТЯМ К 15 МАРТА

Ежегодно наш завод увеличивает выпуск тракторов. Соответственно идет и рост производства запасных частей к ним. Так, с 1965 года до конца 1968 года выпуск запасных деталей и узлов на нашем заводе вырос почти в полтора раза.

Еще в канун нового года коллектив АТЗ поставил перед собой задачу — досрочно выполнить план первого квартала 1969 года по поставке запасных частей основному нашему заказчику — «Союзсельхозтехнике». Вокруг этого обязательства была развернута политическая, организаторская работа. И теперь можно уже уверенно сказать, что тракторостроители слово свое сдержат. Квартальным планом было предусмотрено выпустить тракторных запасных частей для сельского хозяйства на сумму один миллион 300 тысяч рублей. Уже к 20 февраля было выпущено запасных деталей и узлов на один миллион 82 тысячи рублей.

Квартальный план по запасным частям будет завершен к 15 марта не только по объему, но и по номенклатуре. Уверенность основывается на том, что в феврале завод по всем 258 наименованиям запасных частей задание выполнил. У нас составлен график по досрочному выпуску запасных частей для села. Производственный отдел строго контролирует выполнение этого графика.

В отделе есть и другой документ — график поставок литья и поковок Рубцовскому заводу тракторных запасных частей, Челябинскому и Павлодарскому тракторным и Волгоградскому моторному заводам. Выполнение его также держим под контролем. К примеру, для Рубцовского завода запасных частей мы стараемся поставлять заготовки в такие сроки, чтобы квартальный план по запасным частям он выполнил не позднее 25 марта.

Коллективы наших цехов понимают всю важность поставленной задачи. Из месяца в месяц выполняются и перевыполняются задания по выпуску запасных частей первым и вторым механическими, механосборочным и третьим тракторосборочным цехами. Особенно хочется сказать о механосборочном цехе, руководит которым С. К. Кудрик, а его заместителем по производству является Д. И. Наездников. Цех выпускает запасные детали для трактора Т-4. Дела тут идут споро, в хорошем темпе.

Беспокоит нас сталелитейный цех. Он из месяца в месяц не справляется с выпуском запасных деталей. И в этом меньше всего повинен его коллектив. Дело в том, что в цехе не хватает производственных мощностей, а реконструкция крайне затянулась. Тут есть вина и руководства завода, и в особенности строителей треста № 46. Стальное литье вслед за холодной штамповкой деталей становится «узким» местом на заводе.

И все же, несмотря на ряд имеющихся трудностей, коллектив АТЗ досрочно завершит квартальный план производства запасных деталей и узлов для сельского хозяйства. А вот с отгрузкой обстоит хуже. Всю нынешнюю зиму завод испытывает острую нехватку вагонов. В настоящее время положение с вагонами пока не поправилось. А на складах завода лежит на сотни тысяч рублей запасных частей к тракторам. И коль речь идет о всенародной помощи сельскому хозяйству, то пусть и железнодорожники тоже постараются.

И вот еще о чем хочется сказать. Наши товарищи бывают на селе, проверяют, как эксплуатируются тракторы. И выясняется, что кое-где не по-хозяйски относятся к сложным машинам. Бывает и так, что деталь еще вполне может работать, а механизатор требует: давай новую. И механики дают. А самое главное — обеспечить эксплуатацию тракторов в строгом соответствии с правилами. Тогда и поломок будет меньше.

Н. СВЕТЛОВ,
начальник производства АТЗ.

г. Рубцовск.

СЕРВИС «СЕЛЬХОЗТЕХНИКИ»

С каждым годом пополняется машинно-тракторный парк колхозов и совхозов. Сейчас в хозяйствах страны работают 1.800 тысяч тракторов, 560 тысяч комбайнов, много другой техники. Чтобы получить эффективную отдачу от этих машин, нужно организовать комплекс инженерных услуг на селе.

Проблемы дальнейшего улучшения ремонта сельскохозяйственной техники и обсудило Всесоюзное координационное совещание, закончившееся 6 марта в Москве. На совещании, созванном Министерством сельского хозяйства СССР, Всесоюзным объединением «Союзсельхозтехника» и ГОСНИТИ, отмечалось, что специализация — главная тенденция в развитии сегодняшней ремонтной базы. Отремонтированная техника должна работать не менее 3.600 моточасов (сейчас же — почти вдвое меньше).

На совещании отмечалось, что нужно улучшить использование запасных частей, узлов, агрегатов. Необходимо также повысить требования к создателям техники. Новые машины должны иметь хорошую защиту от коррозии, стабильность регулировок, легко поддаваться ремонту.

(ТАСС).

ВЧЕРА

● **ЗАКОНЧИЛОСЬ РАСПРЕДЕЛЕНИЕ МОЛОДЫХ СПЕЦИАЛИСТОВ АЛТАЙСКОГО ПОЛИТЕХНИЧЕСКОГО ИНСТИТУТА.**

582 человека скоро вольются в инженерные ряды промышленной индустрии страны.

Их ждут лаборатории, цехи предприятий, Томска, Алма-Аты, Комсомольска-на-Амуре, Челябинска, Свердловска, городов и сел нашего края.

ВЧЕРА

● **КИШИНЕВ, МОЛДАВИЯ СТАЛА ОДНИМ ИЗ КРУПНЕЙШИХ ПОСТАВЩИКОВ ФРУКТОВ, ВИНОГРАДА И ОВОЩЕЙ**

промышленным центрам Советского Союза. Более шестисот колхозов и совхозов республики обязались выделить в этом году для продажи трудящимся 328 тысяч тонн черешни, вишни, абрикосов, персиков, слив, яблок, помидоров, капусты. Вчера управление «Молдплодоовощ» завершило заключение договоров с этими хозяйствами.

ВЧЕРА

● **ЛОНДОН. ВЫБОРЫ ПРЕЗИДЕНТА ФРГ В ЗАПАДНОМ БЕРЛИНЕ ЯВИЛИСЬ ПРЯМЫМ ПРОВОКАЦИОННЫМ АКТОМ ПРОТИВ ГЕРМАНСКОЙ ДЕМОКРАТИЧЕСКОЙ РЕСПУБЛИКИ,**

пишет в газете «Морнинг стар» национальный секретарь «Движения бывших военнослужащих — сторонников мира» Г. Колбран.

(ТАСС).

ГОСТИ ИЗ БРАТСКОЙ РЕСПУБЛИКИ

Позавчера из Барнаула отбыла делегация специалистов молочной промышленности Монгольской Народной Республики. Посланцы братской страны побывали в Барнауле, Бийске, Кулунде, где знакомились с постановкой работы на предприятиях молочной промышленности.

Делегация МНР осмотрела краевой центр, побывала во Дворце спорта. На собрании рабочих и служащих Барнаульского гормолкомбината гостям были вручены грамоты и подарки.

НА СНИМКЕ: монгольские друзья у памятника павшим борцам за социализм.

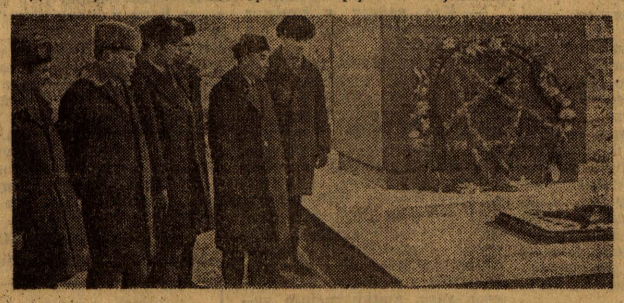

СВОДКА

ВЫПОЛНЕНИЯ КВАРТАЛЬНОГО ПЛАНА ЗАКУПОК ПРОДУКТОВ ЖИВОТНОВОДСТВА НА 1 МАРТА 1969 ГОДА ПО РАЙОНАМ КРАЯ

(В процентах к плану. Первая графа — мясо, вторая — молоко, третья — яйцо).

Горно-Алтайская а. о.	71,1	63,3	—
Панкрушихинский	149,6	59,4	—
Табунский	116,5	55,9	—
Тогульский	113,0	67,0	—
Павловский	105,8	62,6	51,0
Волчихинский	99,1	59,7	—
Тюменцевский	98,6	55,0	56,3
Угловский	97,4	53,4	—
Третьяковский	96,2	55,6	43,7
Новичихинский	90,8	55,0	74,6
Родинский	89,3	58,6	84,5
Завьяловский	88,7	50,6	73,5
Бийский	88,6	62,8	61,8
Бурлинский	88,1	37,9	109,3
Солтонский	87,5	48,2	—
Первомайский	86,3	51,6	49,8
Калманский	85,3	58,1	20,8
Благовещенский	85,1	49,6	134,3
Топчихинский	85,0	55,5	79,2
Троицкий	83,9	70,4	66,5
Хабарский	83,1	50,4	44,8
Шипуновский	81,6	63,0	51,9
Ключевской	79,3	63,9	78,8
Егорьевский	79,3	72,0	57,2
Кытманский	78,7	50,9	45,6
Славгородский	77,7	61,7	59,9
Тальменский	75,3	68,6	79,4
Каменский	74,0	58,7	68,7
Кулундинский	73,9	54,5	41,0
Сорокинский	73,3	59,0	51,6
Баевский	71,4	42,3	—
Мамонтовский	70,4	58,1	75,6
Рубцовский	66,3	55,4	33,8
Красногорский	64,8	57,3	—
Быстроистокский	64,7	40,5	—
Ельцовский	64,5	59,0	—
Локтевский	62,3	53,2	39,4
Поспелихинский	60,7	51,5	78,9
Смоленский	56,4	61,0	67,9
Ребрихинский	56,0	59,2	57,4
Советский	55,9	55,6	48,8
Романовский	55,5	63,8	—
Алейский	52,2	49,3	41,5
Михайловский	50,3	58,2	—
Змеиногорский	46,2	53,8	—
Косихинский	45,4	57,6	—
Усть-Пристанский	44,4	53,5	52,4
Целинный	42,8	51,0	—
Краснощековский	38,6	60,8	—
Солонешенский	38,6	59,9	—
Алтайский	38,2	61,8	—
Залесовский	32,9	53,5	—
Курьинский	20,6	53,0	59,6
Усть-Калманский	16,5	54,4	27,9
Чарышский	15,9	65,7	—
Петропавловский	12,7	74,5	34,0

ЛУЧШИМ—ПРЕМИИ

Коллегия Всероссийского объединения «Россельхозтехника» Совета Министров РСФСР и Президиум ЦК профсоюза рабочих и служащих сельского хозяйства и заготовок подвели итоги социалистического соревнования за четвертый квартал 1968 года.

Среди многочисленных предприятий «Сельхозтехники» РСФСР отмечена хорошая работа ряда организаций Алтайского края. Так, вторые денежные премии получат Усть-Пристанское районное объединение, коллектив Бийского ремонтного завода и Барнаульского специализированного магазина, третью денежную премию — Калманское районное объединение. Отмечена хорошая работа Кулундинского районного объединения.

И. БУДЯНСКИЙ.

РЕШАЮЩИЙ МЕСЯЦ

Наступил решающий период зимовки скота. Опыт прошлых лет подсказывает, что от того, как пройдет заключительный этап зимовки, в значительной степени зависят итоги года по выполнению государственных планов производства животноводческой продукции.

Из публикуемой сегодня сводки видно, что наибольших успехов по производству мяса в первом квартале текущего года добились работники ферм Панкрушихинского района. На первое марта квартальный план по продаже мяса район перевыполнил в полтора раза. А по сравнению с тем же периодом прошлого года производство мяса увеличено в 2,2 раза. Успех достигнут, главным образом, за счет умелой организации интенсивного откорма, применения промышленного скрещивания. Панкрушихинцы хорошо пользуются этими эффективными резервами.

На 113 процентов выполнили квартальный план по мясу и в 2,4 раза увеличили его производство по сравнению с тем же периодом 1968 года труженики животноводства Тогульского района. Там тоже широкое распространение получили интенсивный откорм и промышленное скрещивание.

Однако не везде с производством и продажей мяса государству дело обстоит благополучно. Сильно отстают Петропавловский, Чарышский, Усть-Калманский, Курьинский, Залесовский районы. На первое марта они не выполнили свои планы и на треть.

Март решает не только судьбу квартального плана. Должен быть сделан и солидный задел на второй квартал. Весна обещает быть сложной, паводок — большим. Многие хозяйства и районы окажутся отрезанными от приемных пунктов.

С производством молока обстановка складывается несколько хуже, чем было в прошлом году. Увеличили его производство на этот период только животноводы Петропавловского, Усть-Калманского, Хабарского, Панкрушихинского, Смоленского, Тогульского, Табунского районов. Эти районы, а также Егорьевский, Троицкий, Тальменский идут впереди по выполнению квартальных планов.

По надоям впереди идут хозяйства районов Кулундинской зоны, а также Павловского, Романовского, Мамонтовского, Троицкого, Тальменского, Чарышского, Тогульского, Новичихинского районов.

С квартальными планами по продаже яиц успешно справились пока только птицеводы двух районов — Благовещенского и Бурлинского.

Труженики ферм Алтая! Не ослабляйте напряжения в труде! Используйте все возможности, вскрывайте резервы в целях увеличения производства и продажи государству животноводческих продуктов!

УМНЫЕ РУКИ, ДОБРОЕ СЕРДЦЕ

Целую неделю сыновья и дочери ходили ужасно таинственные. Едва дождавшись с работы отцов, отводили их в сторону и о чем-то все совещались, совещались...

А сегодня утром мамам торжественно вручены были плоды этих предпраздничных хлопот — вышитые салфетки со смешными зайцами и медведями, яркие картинки, первые самостоятельно выученные стихи:

«Ваш день...
Он вечно будет краснымВ календаре родной страны.
Восьмое марта — светлый праздник
И самый первый у весны...»

И довольные мужчины присоединяли к этим трогательным проявлениям любви свои самые горячие поздравления.

Нет, все-таки не случайно женский праздник — «самый первый у весны», не случайно художники изображают ее русской красавицей. Весна, согревая землю, пробуждает силы к жизни, к созиданию, к счастью. А разве не эти понятия всегда связывались в нашем сознании с образом женщины, разве не счастье, не жизнь несет с собой мать, любимая, труженица?

Иногда—прямо, как на этом снимке — одна из героинь нашего сегодняшнего фоторепортажа. Галина Ивановна Большова—врач кардиологической бригады «Скорой помощи». В ее профессии нет мелочей, не существует слов «не могу», «не хочу». Жизнь человека в опасности — и спасением спешит к нему женщина в белом халате.

ФОТО-РЕПОРТАЖ

Первыми трамвайными звонками, светом разом вспыхнувших окон, торопливым скрипом снега под ногами пешеходов начинается в городе новый день. И, как обычно, самый оживленный в эти часы путь — к детским садам и яслям. «Теремки», «Ласточки», «Мурзилки» встречают своих юных хозяев.

Вот и здесь, в 34 яслях, так. Мамы ушли на работу, на моторный завод, а ребятишки поступили в заботливые руки няни — Зои Константиновны Клепиковой. Ее питомцы еще очень малы и беспомощны. Сколько надо терпения, любви и ласки, чтобы занять, накормить, уложить спать всю эту разноголосую семейку. Как видите, Зое Константиновне это удается.

Воспитательница, хозяйка — испокон веков эти профессии считались женскими. Не нарушила традиции и Анастасия Васильевна Беркутова. Только рамки кухни для нее раздвинулись до размеров большого, хорошо оснащенного комбината общественного питания, а в круг ее хозяйских забот вошли сотни людей. Одних надо хорошо обслужить, другим — учащимся торгово - кулинарного училища — передать свой опыт работы, свои навыки. Доказательство того, что Анастасия Васильевна с этим успешно справляется,— звание ударника коммунистического труда, которое она носит.

ГОСУДАРСТВЕННЫЙ ЧЕЛОВЕК

НАШИ КАНДИДАТЫ

ПРОШЛО всего три месяца со дня последнего нашего разговора, а новостей у Нины Ефимовны опять целый ворох. Ну, прежде всего, их полку скоро прибудет. Одиннадцать отличных девчат занимаются сейчас в филиале СПТУ. Учебу закончат перед уборкой. Пополнение будет кстати. Потому что сейчас шестеро из бригады — Анна Кольб, Александра Польникова, Валентина Артемова, Ольга Ипонешникова, Мария Матц и Шарлота Фризен принимают тракторы, новенькие «Беларуси». Новички же сядут на комбайны, которых в бригаде будет по-прежнему девять.

О себе Нина, как всегда, умалчивает. А самые главные то новости о ней. Она всю зиму работает на ДТ-54. Добилась-таки своего.

И вот теперь в совхозе организуется женский тракторный отряд. Точнее — отряд плодородия. Нина на свой ДТ навесит мехлопату. А колесные тракторы будут возить на тележках удобрения. И, разумеется, выполнять в зависимости от сезона другие транспортные и сельскохозяйственные работы.

А еще я узнал, что Нина Ефимовна Алексенцева зарегистрирована кандидатом в депутаты краевого Совета. Кто не знает в совхозе «Комсомольский», в Павловском районе да и во всем крае, Нины Алексенцевой! Дружно и единодушно прошло выдвижение. А многие выступавшие на собраниях говорили про Нину: государственный человек.

Такое определение заставляет задуматься. Государственный — означает очень много. И факты из жизни самой Нины Алексенцевой подтверждают эту оценку.

ЖИЛА-БЫЛА девочка. Под Москвой, в Коломне. Ей было четырнадцать лет, когда вместе с родителями приехала она на Алтай. От тех лет в памяти осталось неизгладимые впечатления. Целинная страда сформировала ее характер.

И вот что интересно. Со временем, говорят, все меняется или, по крайней мере, видоизменяется. Казалось бы, Нине Алексенцевой, матери троих детей (старший Юра ходит уже в четвертый класс, Надя — во второй, а Володя посещает подготовительный), следовало не о земле, не о трудной профессии механизатора думать, а о семье. А она, как только подрос младший, начала твердить мужу Семену, что хочет к машинам. Ожила в ней та самая целинная струнка.

Семен не стал перечить. И Нина пошла учиться в совхозный филиал СПТУ. За ребятишками взялся присматривать дедушка, отец Семена.

На занятия ходили вдвоем. Решила стать механизатором и Рая Андрейченко. Кстати, тоже многодетная мать.

Наступила уборка. Доверили женщинам комбайны. Ох, и досталось же им в первую страду! Это остальным девчатам было легче, когда уже были найдены какие-то формы организации труда, быта женщин-механизаторов и техобслуживания их агрегатов. Когда уже создали бригаду комбайнеров с Ниной во главе. Мастера-наладчики Эдуард Фрис и Александр Былин, закрепленные за бригадой, ни на минуту не упускали комбайны из поля зрения.

Итак, в 1967 году в совхозе «Комсомольский» работали две женщины-механизатора. И сезонный результат у Нины Алексенцевой уже тогда был куда выше, чем у многих мужчин, комбайнеров. Но на желание женщин и дальше работать на технике некоторые в совхозе смотрели со снисходительной усмешкой.

Но вот зимой заявления с просьбой зачислить их в филиал училища принесли еще 16 женщин и девушек. Пример Нины Алексенцевой стал началом стихийного, а затем вполне осознанного и целенаправленного патриотического движения.

С давних пор сложилось мнение, что трактор, комбайн — удел мужчин, женщине это якобы трудно. Что работа механизатором может быть только в ущерб семье, детям, здоровью.

Приходилось доказывать, что это не так. Или, по крайней мере, не совсем так. В свое время это доказала Паша Ангелина. Тогда было куда труднее. А в наше время для женщин можно создать такие производственные и бытовые условия, когда работа на тракторе, комбайне, автомашине нисколько не будет ей в тягость, в ущерб семье и здоровью.

Обо всем этом и говорила Нина Ефимовна своим подругам, когда агитировала их идти учиться в филиал СПТУ. Это выказывала она руководителям хозяйства, когда убеждала их организовать для детей женщин-механизаторов круглосуточные группы в детском саду, назначить для обслуживания комбайнов ее бригады лучших мастеров-наладчиков, закреплять за женщинами только новые машины.

А сама, чтобы быть до конца ответственной за начатое дело, подала заявление в партию. Билет ей вручили перед самой уборкой. И девчата, поздравляя своего бригадира, говорили:

— Ты, как на фронте, перед боем.

Директор совхоза Александр Максимович Самохвал сейчас говорит:

— Признаться, не очень-то верили мы в женскую бригаду комбайнеров. А жизнь заставила поверить и оценить. Ведь это благодаря им уборку прошлого года впервые мы провели без механизаторов со стороны. Насколько это выгодней хозяйству!

Александр Максимович признается, что поначалу хотели было ограничить женщин-механизаторов сезонной работой в период уборки. «И за это им спасибо. Ведь в самый напряженный период сельскохозяйственных работ выручали бы они нас. Тариф за ними сохраняется на весь год. Чего же еще?».

Но тут Нина Алексенцева снова начала действовать. «Неправильно это, — говорила она в беседах с руководителями хозяйства, на районном и краевом слетах женщин-механизаторов, — это означает недоверие. Надо чтобы женщины были механизаторами круглый год. Это в их силах. А в рабочих руках нужда есть».

Слова словами, но Нина знает, что личный пример — лучшая агитация. И она принимает трактор. Ее не остановили ни лютые морозы, ни метели нынешней жестокой зимы. Наравне с мужчинами она возила корма, делала по хозяйству все, что требовалось. Однажды пришлось пережить тяжелые часы. Это случилось в первых числах февраля. Молоковоз из Барнаула во Власиху вернулся, когда уже смеркалось. Началась поземка, но Нина прицепила автомашину и поехала домой. Жестокая метель, которая еще свежа в памяти жителей Алтая, застигла трактор и автомашину среди поля. Долго ехали наугад, пока у трактора хватало мощи тянуть автомобиль. Потом автомобиль отцепили, поехали дальше. То и дело приходилось выскакивать из кабины, искать след. Одежда вначале промокла, а потом покрылась толстым слоем льда. Около часа ночи показались огни какого-то селения. Это был поселок Комсомольский. Шесть часов преодолевали они четырехкилометровый путь. Закончился он благополучно.

НЕДАВНО в газетах было напечатано постановление правительства о льготах женщинам-механизаторам. Движение за овладение женщинами механизаторскими профессиями стало делом большой государственной важности. И всем нам, землякам Нины Ефимовны Алексенцевой, приятно, что она в значительной степени причастна к возрождению и развитию этого движения. И правильно говорят о ней люди, выдвинувшие ее кандидатом в депутаты, что она — государственный человек. Именно с этих позиций оценивает и оценивает она свою работу механизатора, которая стала делом всей ее жизни.

В. КИРЯСОВ.

Павловский район.

Партийная хроника

ТЕОРЕТИЧЕСКАЯ КОНФЕРЕНЦИЯ

Павловский райком партии провел теоретическую конференцию на тему: «Ленинские организационные основы партии, нормы партийной жизни, принципы партийного руководства и их воплощение в Программе и Уставе КПСС».

Конференция открылась докладом первого секретаря райкома И. Е. Бережняка «КПСС — руководящая и направляющая сила советского общества в борьбе за построение коммунизма». Затем десять человек выступили с рефератами.

В работе конференции приняли участие секретари первичных, цеховых организаций, члены райкома партии, члены парткомов и партийных бюро колхозов, совхозов, крупных предприятий — всего 250 человек.

КНИЖНАЯ ПОЛКА

В ПОМОЩЬ ДЕПУТАТАМ МЕСТНЫХ СОВЕТОВ

Алтайское книжное издательство готовит серию брошюр под общим названием «Библиотечка депутата местного Совета». Две брошюры этой серии уже выпущены. В одной из них —«Деятельность местных Советов: Алтая по выполнению решений XXIII съезда КПСС»—автор В. В. Гордеев рассказывает о роли городских, поселковых и сельских Советов депутатов трудящихся в осуществлении решений партии и правительства, обобщает опыт работы местных Советов нашего края по претворению в жизнь Директив XXIII съезда КПСС. В брошюре большое внимание уделено ленинским принципам, положенным в основу организации работы Советов депутатов трудящихся и их исполнительных комитетов.

В другой брошюре этой же серии — **«Постоянные комиссии местных Советов»** — А. Е. Вахонин пишет о принципах создания, планирования и организации работы, правах и обязанностях постоянных комиссий.

Подготовлена к печати третья брошюра — **«Организационная работа сельских Советов»**. Автор ее Т. Н. Глухов обобщил опыт лучших сельских Советов нашего края, подробно рассказал о многообразной деятельности и организаторской роли депутатов в хозяйственной и культурной жизни сел.

До конца года будут выпущены еще две брошюры из серии «Библиотечка депутата местного Совета» — **«Рассмотрение писем и жалоб трудящихся»** и **«Сходы граждан»**.

«Библиотечка депутата местного Совета» рассчитана на депутатов и работников исполкомов городских, поселковых и сельских Советов депутатов трудящихся.

ОФИЦИАЛЬНЫЙ ОТДЕЛ

ТОВАРОВ НАРОДНОГО ПОТРЕБЛЕНИЯ БУДЕТ БОЛЬШЕ

В последнее время в крае увеличилось производство товаров народного потребления. План 1968 года выполнен на 100,1 процента, прирост к уровню предыдущего года составил 53 миллиона рублей. Краевые управления хлебопекарной, местной, пищевой промышленности, ряд предприятий разработали и внедрили в производство новые виды товаров, расширили их ассортимент.

Перевыполнили дополнительное задание по производству товаров культбыта заводы механических прессов, моторный, геофизической аппаратуры, шинный и меланжевый комбинаты, бийские котельный завод и химкомбинат, Тальменский машиностроительный завод.

В принятом на днях бюро крайкома КПСС и крайисполкомом постановлении «Об увеличении производства, расширении ассортимента и улучшении качества товаров народного потребления в 1969 году» отмечается также, что ряд руководителей промышленных предприятий, строительных организаций и управлений не принял мер к увеличению производства, расширению ассортимента и повышению качества товаров культурно-бытового назначения и хозяйственного обихода. Алтайский тракторный завод (директор завода т. Яковенко) недовыполнил задание на 55 тысяч рублей, завод тракторного электрооборудования (т. Приходько)— на 20 тысяч рублей, завод транспортного машиностроения (т. Колосов) — на 15 тысяч рублей, вагоноремонтный завод (т. Лишин) — на 8 тысяч рублей, «Продмаш» (т. Алексеенко) — на 7 тысяч рублей, Славгородский завод радиоаппаратуры (т. Савранский) — на 11 тысяч рублей, управление промышленности строительных материалов (т. Шмаков) — на 33 тысячи рублей, «Алтайцелинстрой» (т. Симонов) — на 4 тысячи рублей.

Совершенно не приступали к выполнению задания Новоалтайский вагоностроительный завод (директор завода т. Перлин), барнаульские заводы: электромеханический (т. Кривов), аппаратурно-механический (т. Седов).

Все это стало возможным потому, что Барнаульский, Рубцовский и Новоалтайский горкомы КПСС и горисполкомы не организовали контроля за выполнением постановления бюро крайкома КПСС и крайисполкома об увеличении производства товаров культурно-бытового назначения.

Товары народного потребления, производимые промышленными предприятиями края, нередко имеют низкое качество, не отвечают предъявленным требованиям. Это относится к ряду мебельных фабрик, предприятиям управления пищевой и хлебопекарной промышленности.

Большинство руководителей промышленных предприятий, строительных организаций и управлений по-прежнему плохо занимаются строительством и реконструкцией цехов и участков по производству товаров народного потребления.

До сего времени не на всех предприятиях созданы конструкторские группы и бюро по разработке и освоению новых образцов товаров культурно-бытового назначения и хозяйственного обихода.

Краевое управление торговли, правление крайпотребсоюза, краевые оптовые базы торговли и торгующие организации слабо воздействуют на промышленные предприятия, выпускающие товары культбыта, недостаточно изучают спрос населения на необходимые товары, которые могут производить промышленные предприятия края.

Бюро крайкома КПСС и исполнительный комитет краевого Совета депутатов трудящихся обязали Горно-Алтайский обком, горкомы, райкомы КПСС, Горно-Алтайский облисполком, горисполкомы и райисполкомы, руководителей краевых управлений и ведомств устранить недостатки в организации производства товаров народного потребления.

Принято предложение краевой плановой комиссии, промышленных управлений крайисполкома, ведомств, предприятий союзных, союзно-республиканских и республиканских министерств о дополнительном производстве товаров народного потребления на 1969 год в сумме 6 миллионов рублей.

Предприятия, краевые управления и ведомства в годовых планах и в пятилетнем плане на 1971—1975 годы обязаны предусмотреть:

значительное увеличение производства товаров культурно-бытового назначения и хозяйственного обихода;

повышение технологического уровня качества изготовления и снижения себестоимости выпускаемых товаров;

организацию выпуска новых видов товаров культурно-бытового назначения и хозяйственного обихода.

Управлениям местной промышленности, лесного хозяйства и охраны леса, бытового обслуживания населения и топливной промышленности предложено до 1 мая 1969 года разработать и представить на утверждение в крайисполком мероприятия по специализации и укрупнению предприятий, цехов и производств по выпуску товаров культурно-бытового назначения и хозяйственного обихода и оснащению их современным оборудованием.

С целью увеличения производства, расширения ассортимента и улучшения качества товаров народного потребления решено провести в июле—августе 1969 года краевую выставку товаров народного потребления, показать лучшие образцы новых видов товаров и сувениров, предназначенных для массового выпуска.

СОВЕТСКИЙ ОБРАЗ ЖИЗНИ

В СЕЛЕ ЦЕЛИННОМ

...Март 1954 года был на редкость суровым, негостеприимным, словно хотел проверить мужество и выдержку целинников. Буран буйствовал неистово. Свет фар едва пробивал густую серую мглу. Но тракторы с вагончиками упорно шли вперед.

— Вот вам, ребята, первое боевое крещение, — сказал тогда Митрохин, первый директор совхоза — совхоза, который еще только предстояло создать.

Там, где остановились вагончики, и было положено начало новому селу. Его назвали Краснодарское. В честь тех 280 добровольцев из Краснодарского края, которые приехали покорять целину. В их числе был и Федор Аксенов, тракторист.

Работа захватила его. Да и могло ли быть иначе. Вон сколько их — молодых, задорных парней и девчат. После школы приезжают целыми классами. Радостно и весело с ними. Радостно строить. Вот уже готова мастерская. В новый магазин завозят товары. Первое новоселье. Первая целинная борода.

В их жизни было все: радости и горести, дружба и ссоры. Но было главное — чувство товарищества. Оно помогало кое-кому взять себя в руки. Разве не оно спасло тогда Анатолия Еремина? В буран выехал он из Усть-Калманки и заблудился в степи. На поиски его вышли все тракторы. Обмороженного Анатолия выходили. И он сказал тогда:

— Хотел я, ребята, уехать. Теперь — никуда.

Эти воспоминания роднят его, Федора, и десятки других, кто живет сейчас в Краснодарском. Хотя теперь уже называют его почтительно — Федор Андреевич.

Вести в селе разносятся со скоростью степного ветра. Не успел еще Ф. А. Аксенов приехать из Барнаула домой, а уже все знали о его новом назначении. Известие это обрадовало: мало ли кто мог стать во главе хозяйства? А этот человек известен всем. Вся его жизнь прошла на глазах. Здесь он работал трактористом, учетчиком, управляющим, председателем рабочего комитета, секретарем парткома. Теперь — директор.

Жизнь шла своим чередом. Село строилось, росло, зеленело. Совхоз с каждым годом крепче становился на ноги. И уже не из романтики, а по извечному поиску «где лучше» ехали сюда люди. Однажды Аксенов увидел на своем столе письмо. «Пишет вам Чернышев. Не забыли такого? А я вас помню. Много за эти годы поездил, но что-то тянет обратно. Напишите мне, можно ли приехать. Жду ответа». Значит, все-таки тянет человека туда, где оставил он частицу своей души. Сейчас Чернышев работает на ферме, живет с семьей в новой квартире.

В районном комитете партии справедливо называют партийную организацию совхоза «Краснодарский» одной из самых боеспособных, инициативных. Это здесь впервые предложили, чтобы каждый коммунист разработал личный пятилетний план по повышению своего общеобразовательного и профессионального уровня, по выполнению производственных заданий. Инициатива получила поддержку. Сейчас за осуществление личных пятилетних планов борются более шестисот коммунистов района.

Директору и парторгу в иной день приходится писать по нескольку характеристик: молодежь желает учиться. Одно время в техникумах и институтах обучалось до 50 человек. И что примечательно, большинство из них вернулось в родные места.

Аксенов считает, что сейчас руководить хозяйством стало легче и интересней. Объяснение он видит прежде всего в благотворном влиянии решений мартовского Пленума ЦК партии 1965 года. Что было до Пленума, всем известно. В совхозе, например, почти все площади были заняты пшеницей. Сперва получали урожай. А потом? Поля заросли сорняками так, что коровы терялись в осоте. На тока привозили зерно, серое от овсюга. А теперь здесь любят говорить:

— Кто найдет в семенах хоть одну овсюжинку, тот получит премию.

Не так уж далеко время, когда во всем хозяйстве было один-два специалиста с высшим образованием. Нынче же здесь все главные специалисты и некоторые отделенческие имеют дипломы об окончании институтов. Главный агроном Виктор Жданов, главный механик Владимир Ивакин, плановик-экономист Николай Арклебен, главный зоотехник Николай Чувилин — все это молодые, знающие свое дело, инициативные люди.

Большой победой стал результат хлеборобов в прошлом году: урожай зерновых составил 17,7 центнера с гектара, сдано государству 145,3 тысячи центнеров хлеба, план выполнен на 126,3 процента...

Мы с директором идем по центральной улице села. Она названа Комсомольской. Улица ровная, широкая. Когда-нибудь будет здесь асфальт, зеленый проспект. Сейчас жители села этим похвалиться еще не могут. Но могут показать другое — строительство. Вот шесть новых одноквартирных домов для специалистов. В домах вода, ванные. Всего за год построено 26 таких домов.

Вот школа-восьмилетка. Здание просторное, светлое. Начали возводить клуб на 300 мест — настоящий Дом культуры. Если к этому прибавить детские ясли, автогараж, зерносклад, две котельные, скотный двор и еще ряд объектов, то, право же, у краснодарцев есть полное право гордиться размахом строительства.

Федор Андреевич с увлечением рассказывает о настоящем и будущем. Красивым будет село. Хорошо живут и еще лучше будут жить в нем люди.

А. ПАНТЮКОВ.

Усть-Пристанский район.

По следам наших выступлений

«КОМПЛЕКСНЫЙ ОБМАН»

В газете от 30 января 1969 года была опубликована заметка главного инженера совхоза «Шубенский» Бийского района т. Русина И. Ф. под заголовком «Комплексный обман». В ней указывалось на неудовлетворительное состояние дел с комплексной механизацией в совхозе.

Вопрос механизации коровника рассмотрен в крайсельхозуправлении. Проект, выданный совхозу еще в 1964 году, механизированную раздачу кормов не предусматривает. Принято решение реконструировать коровник по новому типовому проекту, разработанному институтом «Алтайгипросельхозстрой», включающему комплексную механизацию. По заявлению руководства треста овоще-молочных совхозов, проект будет выдан совхозу в марте текущего года с тем, чтобы работы начать по окончанию стойлового периода. Средства выделяются из нецентрализованных источников финансирования.

Г. ЮШМАНОВ,
заместитель начальника краевого управления сельского хозяйства.

ЦВЕТИ, СТРАНА, ГДЕ ЖЕНЩИНА С МУЖЧИНОЙ В ОДНИХ РЯДАХ СВОБОДНАЯ ИДЕТ!

Растут этаж за этажом дома, ожидая новоселов. И Валя Морозова, поднимаясь на строительные леса, тоже думает о них — о людях, которые придут в построенные ее руками здания, чтобы жить, учиться, трудиться.

И, как знать, может, когда-нибудь доведется ей строить дом, который спроектировала архитектор Люда Боровкова. Люда приехала в Барнаул после окончания Новосибирского инженерно - строительного института. Сейчас она работает над проектом нового музыкального училища, которое будет построено в Барнауле.

Женщина — строитель, воспитатель, инженер, хлебороб. Наши славные подруги доказали, что любое дело им к лицу. Но есть у каждой из них еще одно звание — самое гордое и ответственное — мать. Помните, как сказал поэт:

Ее шаги стихают
в тишине,
Все замирает — нет
ни туч, ни пыли.
Проходит мать —
и показалось мне:
Пред нею горы
головы склонили.

Вот и в нашем фоторепортаже мы видим актрису краевого театра драмы Ларису Ковалеву в самой любимой ее роли — матери маленькой Маринки.

«Спокойной ночи, товарищи!» — желает телезрителям старший диктор Барнаульской студии телевидения Нонна Звягина.

Закончился трудовой день, чтобы завтра вновь родиться гулом стройки, стуком мела по классной доске, веселым перезвоном трамвайных звонков. И хлопотами неустанных женских рук, умеющих управлять трактором и ласкать ребенка, готовить вкусный обед и вершить государственные дела.

Текст Г. Соколовой.
Фото Е. Шлея.

■ *ОБЗОР РЕДАКЦИОННОЙ ПОЧТЫ*

ГЕРОИНИ РЯДОМ С НАМИ

Письма, о которых пойдет речь, посвящены женщинам. В преддверии 8-го Марта количество писем в редакцию увеличилось. Естественно желание поздравить женщин с наступающим праздником.

Авторы писем тепло рассказывают о своих товарищах по работе, соседях, знакомых, — словом, о тех, с кем приходится ежедневно встречаться, к чьим услугам мы привыкли и подчас принимаем как должное. И если мы чуточку глубже вникнем в бесхитростные строки писем, чуточку позволим себе почитать «между строк», перед нами откроются дни, наполненные неустанным трудом, повседневной заботой. Обычные трудовые будни, в которых, на первый взгляд, нет ничего особенного.

Пятнадцать лет работает в селе Бураново Калманского района врач Наталья Степановна Глебова. Сколько добра сделала она для людей, — рассказывает читательница «Алтайской правды» Г. И. Соколкина. — И днем, и ночью идет она на помощь другим, не считаясь ни с чем. А ведь у нее и семья, и домашние заботы. Два дня боролась она за жизнь моего отца и буквально вырвала его из лап смерти.

Слова благодарности терапевту поликлиники № 10 А. С. Ананьевой передают жительницы Барнаула К. Р. Бышкина и Е. К. Ващенко.

В труде, поступках, отмеченных словами признания и благодарности, в этом повседневном служении человеку проявляется отличительная черта советских людей, живущих по законам социалистического общества.

Сурова и трудна была нынешняя зима. Остро это чувствовали да и сейчас чувствуют жители сельской местности, где из-за снежных заносов подчас затруднено сообщение, продвижение транспорта. В некоторых местностях машины, в том числе и «скорая помощь», иной раз несколько суток не могут пробиться к месту назначения.

Особенно это касается небольших поселков. В такие моменты медицинский пункт остается «единственным местом, куда жители могут обратиться за срочной медицинской помощью». И надо сказать, что средний медперсонал всегда отлично справляется со своими нелегкими обязанностями.

Вот что пишет житель села В.-Катунского Бийского района П. Д. Сергеев о фельдшере сельского медпункта А. М. Ждановой:

Почетом и уважением пользуется среди односельчан Анна Матвеевна. Она оказывает помощь в любых трудных случаях, в любой сложной обстановке.

Предпраздничная почта принесла нам письмо матери пятерых детей Т. М. Бурдиной из Сорокинского района. Его нельзя читать без волнения.

Речь идет о ее 8-летней дочери Тане, которая до нынешнего года не произнесла ни одного слова. Девочку устроили в Новоалтайскую школу глухонемых.

С чем сравнить счастье матери, когда через несколько месяцев, посетив дочь, она услышала первое слово. Понятны ее радость и безграничное чувство уважения к титаническому труду учителей, работающих в этой школе.

Мой материнский земной поклон учительнице Л. Т. Бахтиной, воспитательницам А. В. Выходцевой, А. И. Шадриной, — пишет взволнованная мать.

Обширна предпраздничная почта. При всем желании обо всех письмах не напишешь и даже не процитируешь отдельные выдержки. И все же хочется познакомить читателей еще с одним.

Это короткая исповедь детей перед чужой женщиной, которую они, оставшись сиротами, назвали таким родным и дорогим словом «мама».

Она не испугалась придти в дом, где, кроме отца, было семеро ребятишек. Она не побоялась забот и хлопот и на каждого из нас у нее всегда хватало ласки, — сообщает в письме из Третьяковского района Галина Левченко.—Она жила нашими радостями и горестями. Теперь мы все выросли, покинули родительский кров. Но никогда не забываем, что там живет самый дорогой для нас человек—мама. Мы по-прежнему скучаем, заботимся об этой замечательной женщине. И в день 8-го Марта желаем ей такого счастья, которое только возможно на земле...

Присоединяясь к автору письма в редакцию, «Алтайская правда» поздравляет с наступающим женским праздником всех тружениц края. Успехов вам. Радости. Здоровья.

Н. ЩЕРБАКОВА.

С разных меридианов

ЛИВАНСКАЯ ГАЗЕТА О ПРОИСКАХ РЕАКЦИИ

БЕЙРУТ. В Лондоне недавно состоялось секретное совещание, в котором приняли участие представители крупнейших сионистских организаций и сторонники так называемой «Объединенной международной организации чешских и словацких политиков внутри и за пределами Чехословакии», сообщает ливанская газета «Ад-Дунья».

В опубликованной газетой корреспонденции из Лондона говорится, что сионистские круги на Западе и в Израиле уделяют большое внимание идее объединения всех организаций чехословацких эмигрантов под единым руководством. Эти чехословацкие эмигрантские организации, пишет газета, были созданы в разное время для борьбы против коммунистического строя в Чехословакии.

Газета указывает, что Израиль и международный сионизм всегда внимательно следили за событиями, развивающимися в Чехословакии с января 1968 года, стараясь не только получить точные сведения обо всем, что происходит в стране, но и оказать активное влияние на развитие событий в Чехословакии. Тель-Авив добился в этом определенного успеха. Он знал о содержании дискуссии в чехословацком руководстве и о переговорах с иностранными представителями, в том числе о переговорах советских и чехословацких руководителей в Чиерна-над-Тиссой.

Это оказалось возможным потому, говорится в корреспонденции, что многие из проживающих в Чехословакии евреев поддерживают прочные связи с сионизмом и с «движением за создание великого Израиля». Многие из них занимают ответственные посты в политической, научной и культурной областях и являются сторонниками свержения социалистического строя в Чехословакии и восстановления там капиталистического режима, который отвечал бы интересам Израиля.

В корреспонденции приводятся выдержки из сионистского европейского журнала «Джуиш обсервер энд мидл ист», который в номере от 30 августа 1968 года писал: «Естественно, что чехословацкие евреи стоят в авангарде борьбы за «новый либеральный строй», поскольку изменение режима в этой стране означало бы и изменение в положительную сторону отношения Чехословакии к Израилю.

Израиль, а также сионистские организации США и западно-европейских стран ассигновали колоссальные суммы на финансирование внутренней оппозиции в Чехословакии.

«Ад-Дунья» пишет, что по сведениям, полученным от чехословацких беженцев, на лондонском совещании присутствовали новые эмигранты, в том числе бывший председатель запрещенного в Чехословакии «клуба 231» Бродский. Известно также, что на этом совещании присутствовали представители политической оппозиции Чехословакии, такие, как О. Шик и И. Гольдштюккер, имеющей широкие международные связи и, в частности, с сионистскими организациями во всем мире.

Участники совещания договорились установить контакты с группировками и отдельными лицами в самой Чехословакии и за ее пределами.

(ТАСС).

ПИСЬМО ИЗ ПАРАГВАЯ

МАРИЯ КАНДЕЛАРИА РАМИРЕС ХАРА ОБЛИЧАЕТ...

Я родилась в Парагвае, в бедной крестьянской семье. Нас, детей, было восемь. Матери пришлось преодолевать всевозможные трудности, чтобы воспитать нас. Она нанималась на работу к крупным землевладельцам. Старшие братья по мере сил помогали матери в этой тяжелой работе, которая продолжалась от зари до зари.

Суровая действительность нашей жизни, несбывшиеся самые сокровенные мечты: учиться и получить профессию — все это помогло мне осознать, что эти проблемы касаются не только меня одной, но и всех детей, всей молодежи Парагвая. И я стала принимать посильное участие в общественной жизни, в борьбе моего народа за устранение причин всех этих бед.

За выступления, чтобы дети лучше питались, смогли получать стакан молока в день и ходить в школу, за организацию женщин-матерей на борьбу за удовлетворение их справедливых требований, меня арестовали, подвергли жестоким пыткам. Я узнала, что такое отресснеровские тюрьмы. Меня жестоко били резиновыми палками по голове и по ступням, подвергали электрошоку в специальных ваннах.

В результате этого я потеряла ребенка, которого ждала с такой радостью. Мне пришлось перенести очень тяжелую операцию в тюремной больнице, а через три дня меня отправили в камеру. Однако из-за высокой температуры тюремщикам снова пришлось положить меня в больницу.

И вот во время таких мучений узнала, что мой муж Марианно Хара убит после того, как перенес такие же пытки. Потеря мужа и ребенка причиняла мне невыносимую боль и страдания. Я вынесла все — и моральные и физические мучения, пытки в специальной камере.

Потом меня перевели в мужскую тюрьму, лишили права на защиту. Там находилась около четырех лет вместе с шестью другими женщинами. Это были работницы и крестьянки, арестованные за то же, что и я. Нас держали в камере без света, не было даже самых элементарных санитарных удобств. На естественные нужды нам отводилось десять минут в день, причем отправлять их приходилось на глазах у вооруженной охраны.

В тюрьме не давали ни читать, ни писать. Но мы занимались: пели старинные народные песни, вели беседы на такие темы, как «Роль женщин на данном историческом этапе». Мы рассказывали о героизме других женщин, которые, как и мы, прошли тюрьмы и ссылки, но одержали победу и теперь строят новое общество, в котором детям предоставлены все возможности для развития их способностей.

Нас поддерживало убеждение в правоте нашего дела, а также мысль о том, что, проявляя твердость, мы тем самым продолжаем участвовать в великом международном женском движении за лучшую жизнь, за мир во всем мире.

Мы знали, что, несмотря на изоляцию в четырех стенах нашей камеры, мы были не одни.

И если сейчас я могу рассказать вам все, то это только благодаря проявленной международной солидарности, в результате которой я была вырвана из тюрьмы.

Женщины всего мира, так любящие детей! Множьте свои усилия во имя освобождения моих подруг, все еще томящихся в тюрьме! У одной из них шестеро детей. Давайте же объединимся и потребуем прекращения жестоких страданий, чтобы жить на земле, где царит мир!

(АПН).

ОБРАЗОВАНИЕ ИЛИ ЖЕВАТЕЛЬНАЯ РЕЗИНКА?

Мой американский друг прислал мне недавно отчет о любопытном обследовании, проведенном статистическим бюро одной из страховых компаний США. В основном — это неприкрашенные цифровые данные. Пусть достанется лавровый венок тому, кто, исходя из них, напишет античную драму. Я лично ограничусь кратким рефератом, в котором не будет ни рифм, ни заключительных рефренов.

Задачей упомянутого обследования было определить стоимость учебы в университетах Соединенных Штатов Америки в 1968—1969 учебном году. При этом в нем отмечается, что в ближайшее время расходы возрастут по сравнению с нынешним уровнем еще в среднем на шесть процентов.

В стране свободной конкуренции и частного предпринимательства значительная часть университетов — частные заведения. Учеба в них обходится исключительно дорого. Поэтому двери их практически закрыты для детей небогатых родителей. Учеба в государственных университетах стоит дешевле, но, поскольку таких заведений мало, они также неспособны вместить в своих стенах молодежь, стремящуюся к знаниям.

Из рассматриваемого мной отчета явствует, что ежегодная стоимость учебы, вместе с платой за квартиру и еду, составляла не меньше 2.488 долларов. Кроме того, студенту приходится покупать книги и учебные пособия. Правда, к слабому полу частные университеты проявляют несколько более чуткое отношение. Плата, взимаемая со студенток за учебу, квартиру и еду, равна 2.350 долларам — на 138 долларов ниже, чем у мужчин. Может быть, это объясняется тем, что женщины меньше едят или умеют лучше торговаться, чем мужчины?

В государственных университетах такого разделения не знают. По крайней мере, в них женщины и мужчины равны и платят за обучение в течение года по 1.102 доллара. Но если студент родом из соседнего штата, то с ним обходятся не по-соседски. Его заставляют платить 1.539 долларов за год—на 437 долларов больше, чем студентов своего штата.

Другими словами, плата за учебу в частных университетах США почти в два раза выше, чем в государственных вузах. Даже приведенные мною цифры показывают, что образование в «государстве благоденствия» обходится учащемуся в копеечку. Причем статистики исходили из самого низкого уровня платы. Во многих штатах есть частные университеты, плата за обучение в которых в течение года равна заработку хорошего специалиста за 12 месяцев. Словом, прав был один американский доморощенный философ, заявивший: «Жевательная резинка стоит у нас гроши, зато образование обходится в тысячи. Поэтому многие останавливают свой выбор на первой».

А что делает талантливая и жаждущая образования молодежь, которая не имеет возможности платить за каждый год учебы по 2.488 долларов? В упомянутом отчете на этот счет дается краткий и деловой ответ: она остается за воротами университетов.

Мартти ЛАРНИ,
финский писатель.
(АПН).

СООБЩАЕТ ТАСС

ВЫБОРЫ— РЕВАНШИСТСКИЙ ВЫЗОВ

ВАРШАВА, 6 марта. (ТАСС). Орган ЦК ПОРП «Трибуна люду» в редакционном комментарии отмечает, что выборы президента ФРГ в Западном Берлине явились «провокационной затеей, далекой от серьезности и достоинства, характерных для выборов главы государства в какой-либо другой стране мира».

Газета «Жиче Варшавы» подчеркивает, что президентские выборы в Западном Берлине были и остаются реваншистским вызовом, брошенным прежде всего социалистическим государствам.

ЕЩЕ ОДНО РАЗОБЛАЧЕНИЕ

СОФИЯ. Правящие круги Федеративной Республики Германии еще раз разоблачили себя как подстрекатели холодной войны, как нарушители установленного после второй мировой войны статус-кво на европейском континенте. Об этом говорится в статье, посвященной выборам президента ФРГ в Западном Берлине и опубликованной 6 марта в газете «Работническо дело».

■ КНДР. Перед работниками электроэнергетической промышленности правительство республики поставило важную задачу — завершить электрификацию сельских районов в 1970 году.

На снимке: монтажники завершают установку оборудования на новой электрораспределительной станции.

Фото ЦТАК—ТАСС.

НА ПАРИЖСКОМ СОВЕЩАНИИ

ПАРИЖ, 6 марта в Париже состоялось седьмое пленарное заседание парижского совещания по Вьетнаму. Как и шесть предыдущих заседаний, оно не привело ни к какому прогрессу в решении вьетнамской проблемы.

НЕ ДОЛЖНО ПОВТОРИТЬСЯ

ЛОНДОН. Английская газета «Сан», комментируя состоявшиеся в Западном Берлине выборы президента ФРГ, пишет, что «вся эта процедура была безрассудной провокацией». Газета отмечает, что, настаивая на проведении выборов в Западном Берлине, боннские власти тем самым умышленно «пошли на риск возникновения кризиса в Европе».

«Западные страны, — подчеркивает в заключение «Сан», — должны позаботиться о том, чтобы в следующий раз этого не было».

УДАРЫ НЕ ПРЕКРАЩАЮТСЯ

НЬЮ-ЙОРК. Южновьетнамские патриоты продолжают наносить удары по опорным базам и позициям американо-сайгонских войск. Как передает корреспондент агентства Ассошиэйтед Пресс из Сайгона, 6 марта ракетному и минометному огню бойцов НВСО подверглось более 35 военных объектов, в том числе в самом Сайгоне. Во время атаки на американские военные лагеря и провинциальный центр провинции Митхо (дельта реки Меконг) противник понес потери в живой силе и технике.

По признанию представителя американского командования, части американских войск понесли серьезные потери и после обстрела прошлой ночью штаба 1-й аэромобильной дивизии в Фуоквине, расположенного в 40 милях к северу от Сайгона, и штаба 1-й пехотной дивизии в Лайкхе.

УЧАСТНИКИ «ЭКСПО-70»

ТОКИО. 65 стран заявили о своем желании принять участие в предстоящей в 1970 году в японском городе Осака всемирной выставке «Экспо-70». 6 марта здесь объявлено о намерении участвовать в этой выставке еще одной страны — Боливии. На территории, отведенной под выставку, полным ходом развернулись работы по строительству павильонов. Уже строятся павильоны Советского Союза, Болгарии, ряда других стран.

«ЗОЛОТАЯ ЛИХОРАДКА» ОБОСТРЯЕТСЯ

ПАРИЖ. На парижской бирже вновь появились симптомы «золотой лихорадки». Цена золотого слитка весом в один килограмм вчера поднялась до 7.490 франков. Это самая высокая цена на слитки, зарегистрированная на парижской бирже после второй мировой войны.

В последние два дня ежедневно продавалось 1.000 золотых слитков в один килограмм.

Цена унции золота на бирже Парижа составила 47 долларов (при официальном паритете в 35 долларов).

Французские газеты выражают глубокую озабоченность в связи с обострением положения на основных валютно-финансовых рынках западных стран. «Пари-пресс энтрансижан» отмечает, что цена унции золота достигла своего рекордного уровня на бирже Лондона — 49.9 доллара. На бирже Цюриха, которая является в настоящее время самым крупным рынком золота капиталистического мира, цена унции золота превысила 43 доллара. Газета «Нуво журналь» обращает внимание на сокращение золото-валютных запасов французского банка, мотовые, согласно данным, опубликованным министерством экономики и финансов, упали на 89.7 миллиона долларов.

«Комба» указывает, что нынешняя международная финансовая система западных стран, основанная на сохранении цены золота на уровне 35 долларов за унцию, изжила себя.

СОТРУДНИЧЕСТВО РАСИСТОВ

ЛОНДОН, (ТАСС). Вопреки решениям ООН Южно-Африканская Республика продолжает активно сотрудничать с режимом Смита в Родезии. Как сообщила выходящая в Иоганнесбурге газета «Санди таймс», торговый оборот между ЮАР и Родезией удвоился после того, как родезийские расисты в односторонне порядке провозгласили независимость. Этот вывод газета сделала на основе данных Секретариата ООН.

БОРЬБА ЗА КРЕСЛО ПРЕМЬЕРА

ПАРИЖ. После смерти премьер-министра Израиля Леви Эшкола в руководящих кругах этой страны идет острая борьба за освободившееся кресло главы правительства. В качестве основных претендентов выступают бывший министр иностранных дел Голда Мейер, министр обороны Моше Даян и исполняющий обязанности премьер-министра Игал Аллон. Борьба между ними осложняется деликатным соотношением сил, сложившимся в коалиционном правительстве Тель-Авива, при котором избрание на этот пост Даяна или Аллона может повлечь за собой развал шаткой коалиции. Поэтому в качестве наиболее вероятного кандидата на пост премьер-министра выдвигается Голда Мейер, которая, по мысли тельавивских политиканов, может сохранить равновесие сил в правительстве, объединяющем самые разные течения.

Однако ни генерал Даян, ни Аллон не собираются отказываться от борьбы. Как сообщает из Тель-Авива корреспондент агентства Франс Пресс, министр обороны, выступая перед членами медицинской ассоциации Израиля, сформулировал свою программу. В ней генерал аппелирует к самым экстремистским и шовинистическим элементам Израиля, среди которых он, по всеобщему мнению, пользуется наибольшей поддержкой.

ПОПЫТКА ПЕРЕВОРОТА В ЭКВАТОРИАЛЬНОЙ ГВИНЕЕ

ПАРИЖ. Агентство Франс Пресс, ссылаясь на мадридские источники, сообщает, что в республике Экваториальная Гвинея была предпринята попытка государственного переворота, в котором, по данным агентства, был замешан министр иностранных дел республики Атанасио Ндонго. Эта попытка была предпринята утром 5 марта в Бата, административном центре провинции Рио-Муни (материковая часть республики) в то время, когда там находился президент республики Франсиско Масиас.

По сообщению агентства, переворот не удался. По сведениям, Ндонго находится под арестом.

■ РЕСПУБЛИКА КУБА. Полным ходом идет сафра 1969 года. Ежедневно из городов и поселков выезжают в поле тысячи добровольцев на рубку сахарного тростника.

На снимке: механизированная уборка сахарного тростника.

Фото Пренса Латина—ТАСС.

Субботний огонёк АП

ВЕРОЧКА, ПАПА, МАМА И БАБУШКА

ДОБРЫЙ ИММУНИТЕТ

С отцом Верочки мы работаем на одном заводе. Вместе уходим на работу, вместе возвращаемся, вместе отдыхаем. Пока он не женился, мы часто бывали вдвоем. Но вот уже почти три года в часы отдыха к нам обычно присоединяется его дочь Верочка.

Точнее — это случилось даже раньше. Дело в том, что с отцом Верочки мы поспорили до ее рождения. Мы не знали, кто родится— мальчик или девочка. Однако каждый из нас старался представить, каким будет будущий человек. Откуда возьмутся его привычки. Кому он будет подражать. Как уберечь его от недостатков взрослых. И последнее, что нас занимало, — передадутся ли какие-нибудь черты характера по наследству.

В спор иногда вступала будущая мама. А особенно энергично вмешивалась уже имевшая опыт воспитания детей бабушка.

Каждый из нас пытался строго научно подойти к решению сложных проблем детского воспитания. Мы слушали передачи по радио, выписали медицинские журналы. Мы даже коллективно посещали детскую консультацию, в которой бездетная молодая докторша уверенно раскрывала секреты воспитания.

И все же самое большое впечатление произвели на нас плакаты, вывешенные на самом видном месте в приемной родильного дома. Там-то мы и узнали, что воспитание следует начинать тогда, когда ребенок умещается еще поперек лавки. А если опоздаешь, считай, что все пошло кувырком, и усилия взрослых уже ни к чему доброму не приведут.

Но я оказался упрямее других и пытался выяснить у сведущих людей, почему в таком случае в маленькое существо полезет только плохое. Та же многоопытная докторша из детской консультации обстоятельно разъяснила, в чем мое заблуждение.

Плохое, сказала она, это как бы вирус всех болезней, какие покушаются на человека. Задача взрослых—выработать у малыша иммунитет против заразы. И чем раньше начнется такое направленное лечение, тем лучше.

Отец, мать и бабушка дали клятву: они весь остаток своей жизни посвятят ребенку, и он у них будет самым хорошим из всех ребятишек, каких они знают. Во всяком случае, намного лучше, чем дети их соседей и знакомых.

Но вот на свет появилась девочка. После трехсуточного спора мы пришли к выводу, что ее нужно назвать Верой. Потому что все мы в нее очень и очень верим.

Родители и бабушка усиленно вырабатывают у Верочки добрый иммунитет. Я стараюсь не вмешиваться. Но, возвращаясь от них, делаю короткие записи. Конечно, до окончательных выводов еще далеко, но Верочка уже проявляет свой характер. И вот как она это делает.

ПЕРЕВЕРНУТАЯ КАРТИНКА

Мне придется сделать еще одно отступление. У нашей Верочки, кроме папы и мамы, есть, как я уже говорил, бабушка, баба Валя. Есть у нее и дедушка, деда Боря, муж бабы Вали. Это родители ее мамы. Живут они недалеко от нас. Баба Валя приходит к внучке почти каждый день. А иной раз не приходит, и тогда Верочку, по ее приказу, водят к ней домой. Дедушка Боря появляется у внучки куда реже, он очень занят. Но есть еще родители моего друга — баба Ната и дед Котя. Так назвала деда Верочка потому, что полное его имя — Константин — она выговаривает с трудом. Эти дед и баба живут в другом городе и приезжают очень редко. Но Верочка их тоже очень любит.

Итак, Верочка росла. Лавки у моего друга не было. Поэтому он и я старались укладывать ее поперек дивана, чтобы не упустить важный момент выработки положительного иммунитета.

Когда Верочке исполнилось пять месяцев, мы решили, что пора действовать. Тогда между пятками Верочки и кромкой дивана укладывалась линейка всего в пять сантиметров. Мы показали ей картинку в журнале. Показали, как полагается, вверх головой. Любую попытку Верочки перевернуть картинку мы немедленно пресекали. Картина, рассуждали мы, прививает художественный вкус. А вкус должен быть правильный, а не перевернутый. И Верочка оправдала наши надежды.

На торжества по случаю шестимесячного существования Верочки съехалась вся родня. Об успехах девочки в той или иной степени знали все, кроме деда Константина, который видел внучку впервые.

Мы пригласили деда в детскую, где в кроватке лежала Верочка, и стали его убеждать, что она очень любит смотреть картинки. Дед фыркнул.

— Что она там любит, когда ничего не смыслит.

И сунул внучке в руки журнал с картинкой вверх ногами. Верочка пустила пузыри от удовольствия, перевернула журнал и произнесла «уку». Мы уверяли деда, что так она выражает свою радость. Дед отобрал у внучки журнал, снова перевернул его и вручил девочке. Она снова повернула его и «укнула». Так дед проделал несколько раз. И, наконец, к нашей великой радости, признал:

— Ишь ты, понимает!

КОНФЕТЫ — ТОЛЬКО ДЛЯ МАЛЕНЬКИХ

Однажды, собираясь к другу скоротать вечер, я прихватил с собой коробку конфет «Птичье молоко». Конфеты Верочке очень понравились. Отец, желая еще раз показать мне воспитанность своей дочери, попросил ее:

— Верочка, дай мне конфетку.

А мне разъяснил, что дочку миновал вирус жадности, и она всегда делится с другими игрушками и даже сладостями.

— Ну, дай же мне конфетку, — повторил он.

Вежливая Верочка отклонила просьбу. Она сказала:

— Конфеты только маленькие едят.

Отец улыбнулся и радостно сказал:

— Вот видишь, если бы попросил ребенок, она бы обязательно поделилась конфетами.

УЛЬТИМАТУМ

Жена друга была на работе. Бабушка Валя хозяйничала в квартире и попутно присматривала за внучкой. Верочка бегала по кухне, разбрасывала куклы и любимые открытки. Бабушка возмутилась.

— Зачем разбрасываешь! Собери.

Внучка не обратила на нее внимания. Тогда бабка пригрозила:

— Не будешь слушаться, я тебя любить не буду.

— И не люби, — спокойно сказала Верочка и продолжала бросать открытки. — Я к бабке Нате уйду.

— Зачем? — недоуменно вопрошает бабка.

— Она меня любить будет.

— Но ведь ее тоже надо слушаться, — разъяснила бабушка.

— Ее не надо слушаться, — серьезно ответила внучка. — Я у нее одна. А ты соскучишься, и сама меня позовешь.

«ВЕЧЕРОМ Я ЗАБОЛЕЮ»

В яслях, куда ходит Верочка, объявили карантин. Детей домой отпускать не будут целую неделю. Верочке утром стали объяснять, что она целых пять пальчиков будет жить в яслях. (Считать-то она не умеет, а каждым пальчиком отмечает день). По городу ходит страшный Угомон и поэтому выходить из яселек нельзя. Все мальчики и девочки будут спать в яслельках.

Верочка спокойно выслушала объяснение и заявила:

— Я вечером заболею.

— Почему? — удивилась мама.

— Буду плакать, и у меня будет температура.

— Какие глупости ты говоришь, — возмутилась мама.

— Не глупости, — возразила Верочка. — Баба Валя тоже плакала, и ее мама всегда брала домой.

— Бабушка в ясли не ходила, — объяснила мама.

— Ходила, — не сдавалась дочка.

А вечером из яслей позвонил врач и сказал, что у Верочки температура, ее нужно забрать домой. Родители кинулись в ясли. Увидев их, Верочка весело сказала:

— Вот я и заболела!

Н. ДЕВЯТЬЯРОВ.

МАРТОВСКИЙ СНЕГ. Рис. С. Савчука.

АССОЛЬ

Сл. Геннадия ПАНОВА.

В каждой сказке, как
морская соль,
оседает истина на дне.
И девчонка с именем
Ассоль
проживала в гриновской
стране.

Он, как Золушку, ее любил,
человек в прокуренных
усах,
и однажды сказку сочинил
о далеких алых парусах.

Угасали волны на бегу,
облака сгорали, как леса.
А Ассоль ждала на берегу
бригантину в алых парусах.

Муз. Михаила СТАРИКОВА.

Сколько зим прошло
с тех пор и лет! —
Время молча крутит колесо!
Но осталась сказка на земле
о хорошей девочке Ассоль.

Может, сказка, а быть
может, быль —
снова волны гаснут на бегу.
И опять под небом голубым
девочка стоит на берегу.

Я не знаю, как ее зовут,
но алеют облака над ней...
В каждой сказке истины
живут,
как морские камешки на дне.

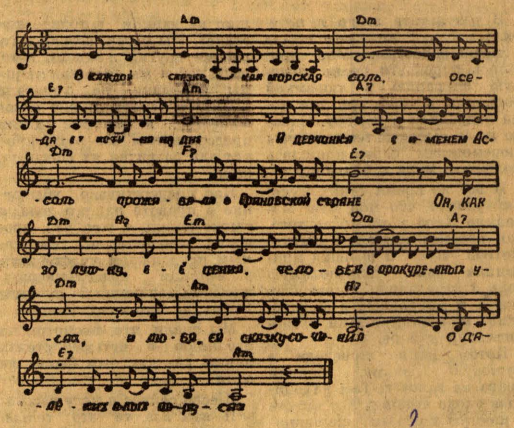

СНЕГ И ЦВЕТЫ

На отрогах гор, окаймляющих южный берег Крыма, еще лежит снег, в степи дуют холодные ветры, а в приморском парке Никитского ботанического сада уже чувствуется дыхание южной весны.

Тысячи курортников, отдыхающих сейчас в здравницах Крыма, гуляют по аллеям сада, вдыхают аромат первых цветов, любуются пробуждающейся природой. Цветет душистый абрикос. Ветви жасмина покрылись желтыми цветами. Появились голубые незабудки.

В Никитском ботаническом саду собрана самая большая в нашей стране коллекция роз— 1.730 сортов. На кустах роз уже появились первые листья.

Начинают свой рабочий год ученые-плодоводы. Уже сегодня на опытных делянках ботанического сада лопаются почки на деревьях миндаля, скоро появятся лепестки и на алыче, а вслед за ними зацветут абрикос, персики и черешня.

М. ТУРОВСКИЙ.

Юмор наших друзей

БЕГ, КАКОГО НЕ ЗНАЛА ИСТОРИЯ

(Комментирует репортер американского радио)

— Алло, алло! Доброе утро, леди и джентльмены!! Говорит Боб Брайтон, спортивный обозреватель американского радио. Доли секунд отделяют нас от начала исторического бега, которого с нетерпением ждет весь мир. Честь Америки отстаивают два превосходных спортсмена. Вот они выходят на старт, стройные, белые. Ветер треплет их льняные, светлые шевелюры. Сегодня жарко, настоящее пекло, все пьют «Кока-колу», только «Кока-колу» — лучший напиток мира. Кроме двух американцев, на старт вышло трое европейцев и какой-то негр в майке с надписью США, однако, ни у кого из них фактически нет шансов на победу. Любимцы публики — два американца, победит, несомненно, один из них.

Стартер поднимает пистолет марки «Смитсон», покупайте только отличные пистолеты марки «Смитсон», спортсмены приготовились в стартовых ямках, подались вперед, но возвращаются — фальстарт, пистолет не выстрелил. Раздается команда «Внимание», выстрел — пошли! Леди и джентльмены, как превосходно бегут оба американца! Европейцы плетутся в хвосте, негр тоже, американцы не бегут, они летят!

...До финиша осталось только триста метров. Оба американца пробегают сейчас мимо светового табло марки «Лонжин», покупайте превосходные часы марки «Лонжин», они ускоряют бег, увеличивается разрыв, отделяющий их от соперников. Леди и джентльмены, еще минута, и мы будем свидетелями замечательного триумфа американского спорта!

...Последний поворот, сейчас спортсмены выйдут на прямую, но что это? Негр, который все время плелся в хвосте, обогнал уже одного, второго, третьего европейца, угрожающе приближаясь к американцам. Вот он поравнялся с одним, обогнал другого и, оставив позади, приближается к финишной ленте, прерывает ее. Первый! Первый! Что за успех, что за успех! Леди и джентльмены, сбылись наши ожидания — победил американец!

Перевел с польского Мира БЕЛЕВИЧ.

ТЕЛЕВИДЕНИЕ

Показывает Москва.
16.00 — «Звезды», телеобозрение. 16.30 — «Тебе, юность!» Сюрприз для девушек. 17.00 — Для школьников. «Школа начинающего спортсмена». На приз кубка «Золотая шайба». 17.30 — Теленовости. 17.45 — «Встречи», премьера многосерийного телевизионного художественного фильма ГДР. 4-я серия.

Показывает Барнаул.
18.35 — «Везде нужны заботливые руки и ваш хозяйский теплый женский глаз», праздничная передача. 20.00 — «Для вас, женщины». Праздничный концерт.

Показывает Москва.
21.30 — Программа передач. 21.35 — Литературная панорама. 23.00 — Теленовости. 23.15 — «На огонек».

ТЕАТРЫ

КРАЕВОЙ ТЕАТР ДРАМЫ. «ЭЛЕГИЯ». В 19-30.

КРАЕВОЙ ТЕАТР ДРАМЫ ПРЕМЬЕРА. 11, 12, 14 марта—«ТИХИЙ ДОН». Открыта предварительная продажа билетов.

ТЕАТР МУЗЫКАЛЬНОЙ КОМЕДИИ. «ВЕСЕЛАЯ ВДОВА». В 19-30.

КРАЕВОЙ ТЕАТР КУКОЛ. 9 марта в театре кукол идут спектакли: «ЛЕСНЫЕ ЧАСЫ». В 12, 14. «БОЖЕСТВЕННАЯ КОМЕДИЯ». В 19-30. Касса работает с 12 до 18 часов.

КИНО

«РОССИЯ». «СТЕПЕНЬ РИСКА» В 9, 10, 10-45, 11-45, 12-30, 14-15, 16, 16-30, 17-45, 18-15, 19-30, 21-15. »ЛЮБОВЬ ЯРОВАЯ» (в 2-х сериях). В 13-30, 20.

«ЮНОСТЬ». «СТЕПЕНЬ РИСКА». В 9-30, 11-30, 13-30, 15-30, 17-30, 19-30. «ЛЮБОВЬ ЯРОВАЯ». (в 2-х сериях). В 21-30.

«РОДИНА». «СКОРО ПРИДЕТ ВЕСНА». В 9-30, 11, 13-45, 14-15, 15-30, 17-15, 21-15. «ЯЗЫК ЖИВОТНЫХ». В 10, 12-45. «ЛЮБОВЬ ЯРОВАЯ». В 11-15, 18, 20-45.

«ОКТЯБРЬ». «СТЕПЕНЬ РИСКА». В 10, 12, 15-30, 17-30, 19-30. Документальный фильм. «ДОЛЯ ЖЕНСКАЯ». «ТУВА — ПЕРЕКРЕСТОК ВРЕМЕНИ». В 14.

«ПЕРВОМАЙСКИЙ». «РЫЦАРЬ МЕЧТЫ». В 10, 11-45, 14, 16-30, 18-30, 21. «ПОЭМА В КАМНЕ» (в 2-х сериях). В 11, 13-30, 15-30, 18, 20.

«ЧАЙКА». «ПОЭМА В КАМНЕ». (в 2-х сериях). В 10, 13, 18, 21. «САША-САШЕНЬКА». В 16.

«АЛТАЙ». «РАЗВЕДЧИКИ». В 11, 15, 19, 21. «СПОР ЗА «ЗОЛОТУЮ БОГИНЮ». В 13, 17.

Клуб ЗАВОДА «ТРАНСМАШ». «ТРИ ТОПОЛЯ НА ПЛЮЩИХЕ». В 14, 16. «ПОЭМА В КАМНЕ». (в 2-х сериях). В 18, 21. Вечер танцев — в 21-15.

ДВОРЕЦ КУЛЬТУРЫ ХИМИКОВ. «ПОД СОЗВЕЗДИЕМ ДЕВЫ». В 15, 17, 19, 21.

ФИЛАРМОНИЯ

В большом зале краевого Дома политпросвещения 8-го марта — сольный концерт лауреата Международного конкурса Эдуарда Миансарова (фортепьяно, Москва). В программе произведения Шостаковича, Шопена, Бетховена, Листа.

ДОМ ПОЛИТИЧЕСКОГО ПРОСВЕЩЕНИЯ АЛТАЙСКОГО КРАЙКОМА КПСС

10 марта в 10 часов утра — семинар комсомольских пропагандистов.

11 марта в 10 часов утра — городской семинар пропагандистов школ основ марксизма-ленинизма по философии.

11 марта в 18.30 — консультация для пропагандистов по научному атеизму. Тема: «Приспособленческие тенденции в деятельности церкви».

АЛТАЙСКИЙ ПОЛИТЕХНИЧЕСКИЙ ИНСТИТУТ им. И. И. ПОЛЗУНОВА ОБЪЯВЛЯЕТ ПРИЕМ

на трехмесячные платные курсы по подготовке к вступительным экзаменам в Алтайский политехнический институт в 1969 году.

Прием заявлений до 12 марта. Начало занятий с 15 марта.

Для поступления на курсы необходимы следующие документы:

заявление на имя ректора, автобиография, производственная характеристика-рекомендация, заверенная руководителем производства и общественными организациями, справка с места работы, документ о среднем образовании (в подлиннике), одна фотокарточка размером 3х4.

Заявления принимаются с 16 до 19 часов ежедневно по адресу: пр. Ленина, 46, комн. 212.

ФЕЛЬЕТОН ТОЛЬКО ДЛЯ МУЖЧИН

О ЖЕНЩИНЫ, ЖЕНЩИНЫ...

ПОЗАВЧЕРА в нагорном бору, в районе лыжной базы ДСО «Динамо», проходили соревнования биатлонистов сборных команд спортивных обществ края.

С интервалом в одну минуту уходят со старта участники. А через несколько минут с огневого рубежа поступило сообщение: первым

ДОРОГИЕ товарищи мужчины! Что же это получается? Давно ли мы считались сильным полом, а теперь наблюдаем вроде бы обратную картину.

Остановимся, как говорят, на фактах.

По улице идут двое: он и она. Он, небрежно помахивая снятой с руки перчаткой, рассказывает спутнице что-то веселое и сам оглушительно хохочет. А она даже не улыбнется, ей не до смеха — в одной руке у нее тяжелая сумка, в другой — набитая доверху сетка. Кто же из них сильный пол?

Или другой пример. Опять двое на улице. Он в таком состоянии, когда, как говорится, двое ведут, а третий ноги переставляет. А она, на удивление всем, управляется с ним одна, чуть не на руках тащит его домой. Неужели неисправимые оптимисты скажут, что и в этом случае мужчина — представитель сильного пола?

Во дворе нашего дома я нередко наблюдаю, как женщины выбивают и вытрясают пыль из тяжеленных ковров, а мужчины, стоя в сторонке, чтобы не запылиться, дают им советы по технологии вытряхивания. На большее у них, видно, не хватает сил.

Очередь в магазине. Спокойно, сдержанно, с чувством собственного достоинства стоят в ней женщины. Подходят мужчины, они нервничают, суетятся (качество, присущее слабому полу) и не выдерживают: расталкивая женщин, бросаются к прилавку. А женщины смотрят на них с таким презрением, что не может быть никакого сомнения в том, кто тут слабый пол.

Кстати, вот эти женские презрительные взгляды, пожалуй, лучше всего говорят о превосходстве женщин. С каким пренебрежением смотрят они на мужчин, восседающих на сиденьях трамвая рядом со стоящими женщинами или когда мужчина лезет впереди женщины в дверь.

А какому мужу удалось избежать позорного унижения, когда он, войдя в кухню, с целью дать руководящий совет, слышал от жены:

— Шел бы ты отсюда! Лег бы на диван да закрылся газетой.

И муж покорно, будто овечка, уходил из кухни, ложился на диван и, укрывшись газетой, засыпал.

Женщины повсюду оттеснили нас на второй план. Теплилась было у меня надежда на наше превосходство в одной области, но и она быстро рухнула. Недавно я написал в «Алтайской правде», что уж больно грубо здоровые, сильные мужчины лезут в автобусы, отталкивая женщин. И получил разгневанное письмо от одного инженера с моторного завода. Инженер писал: «Сильные, здоровые мужчины это делают для того, чтобы не опоздать на работу, вовремя встать возле автоматических линий». Вначале это письмо меня даже обрадовало, особенно умилили автоматические линии. Вот, подумал я, во имя какой высокой цели мужчинам приходится теснить женщин, все-таки на производстве они — сильный пол. У автоматических линий мужчины впереди, здесь женщины следуют за ними. Но после того, как я навел справки, меня ждало разочарование. Оказалось, что женщины, не ломая автобусных дверей, меньше прогуливают и опаздывают реже, да и у автоматических линий они управляются никак не хуже мужчин.

Так рухнула последняя надежда на хотя бы мизерное преимущество мужского пола над женским.

Впрочем, есть один день, когда мужчины снова занимают подобающее им место. День этот — 8 Марта. Сегодня мы дарим женщинам цветы, духи и лотерейные билеты, наперебой уступаем места в трамваях и автобусах, галантно пропускаем их впереди себя в двери, учтиво ухаживаем за столом.

Восьмого марта все становится на свои места: мы, мужчины, — снова сильный пол, женщины вроде бы наоборот.

А что, если, опираясь на достижения Восьмого марта, нам вновь (это совершенно секретно от женщин) стать сильным полом?

И на сей раз — навсегда.

А. СЕМЕНОВ.

КРОССВОРД

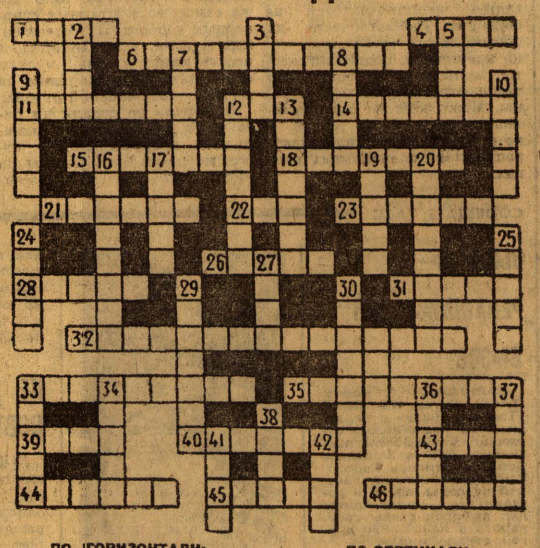

ПО ГОРИЗОНТАЛИ:

1. Автор романа «Консуэло». 4. Лечебный комнатный цветок. 6. Алтайская учительница, Герой Социалистического Труда. 11. Балерина, народная артистка СССР. 12. Продукт питания. 14. Исполнительница русских народных песен и романсов. 15. Популярная эстрадная певица. 18. Героиня романа Л. Н. Толстого. 21. Женское украшение. 22. Торжественное лирическое стихотворение. 23. Синтетический материал. 26. Детская поэтесса. 28. Героиня поэмы Н. А. Некрасова. 31. Декоративный комнатный цветок. 32. Комсомолка, Герой Советского Союза. 33. Автор музыки к кинофильму «Девчата». 35. Ведущая балерина Большого театра. 39. Новая мужская профессия. 40. Внутрицеховой транспорт. 43. Героиня романа И. С. Тургенева. 44. Выдающаяся революционная деятельница нашей страны. 45. Стиральный порошок. 46. Хоккеист.

ПО ВЕРТИКАЛИ:

2. Женское имя. 3. Лошадь малорослой породы. 5. Время года. 7. Помещение для представлений. 8. Спортивное соревнование. 9. Обувь. 10. Светильник. 12. Летчица, Герой Советского Союза. 13. Буфет для посуды. 16. Участница довоенного перелета Москва—Дальний Восток. 17. Приспособление для стирки. 19. Отдел в универмаге. 20. Актриса крайдрамтеатра, заслуженная артистка РСФСР. 24. Почетная, широкая известность. 25. Полуфабрикат для пирогов. 27. Режиссер кинофильма «Обыкновенный фашизм». 29. Участница «Молодой гвардии», Герой Советского Союза. 30. Уход за руками. 33. Косметическая принадлежность. 34. Почтовый знак. 36. Строительная профессия. 37. Черноморский курортный город. 38. Традиционный именинный подарок. 41. Профессия. 42. Драгоценный минерал.

Редактор А. ПРОЗОРОВ.

ПОГОДА

Сегодня днем по краю, по данным синоптиков, ожидается переменная облачность, по юго-западным районам слабый снег, слабая метель, ветер юго-восточный, 7—12, по юго-западным районам — 12—18 метров в секунду, температура 7—12 градусов мороза.

По Барнаулу — переменная облачность, без существенных осадков, ветер юго-восточный, 7—12 метров в секунду, температура 7—9 градусов мороза.

ЧЕМПИОН—Ю. ГАЛКИН

пришел сюда Павел Берестенев (ДСО «Буревестник»). Но он сохранил лидерство лишь до второго рубежа. На третьем и четвертом первым отстрелялся Николай Дианов (ДСО «Буревестник»). Долгое время его результат — 1 час 21 минута 36 секунд был лучшим.

Удачно стреляя Юрий Галкин («Динамо») — пять штрафных очков, время его гонки 1 час 18 мин. 52 сек. Он и стал чемпионом края 1969 года.

На втором месте оказался Геннадий Шпагин (ДСО «Буревестник»), на третьем — его одноклубник Николай Казанцев.

В командном зачете на первое место вышли спортсмены «Буревестника», на второе — «Динамо», на третье — «Труд».

Н. ТКАЧЕВ.

г. Барнаул.

ХОККЕЙ

Федерация хоккея СССР сообщает результаты матчей чемпионата страны по хоккею команд восточной зоны второй группы класса «А», состоявшихся 5 марта:

«Шахтер» (Прокопьевск) — «Таганай» (Златоуст) — 3:1. «Строитель» (Кемерово) — «Буревестник» (Челябинск) — 4:2.

ВСЕ С МЕДАЛЯМИ

МАР-дель-ПЛАТА. Все десять советских спортсменов завоевали награды на закончившемся здесь чемпионате мира по классической борьбе, став по традиции сильнейшими и в командном зачете. Вот имена победителей (в порядке весовых категорий): Георге Берченау (Румыния), Фируз Ализаде (Иран), Рустем Казаков из Ташкента, чемпион Мексиканской олимпиады Роман Руруа из Тбилиси, серебряный призер Мексиканской олимпиады Симеон Попеску (Румыния), Виктор Игуменов из Омска, Петр Крумов (Болгария), экс-чемпион Европы москвич Александр Юркевич, Николай Яковенко из Ростова-на-Дону и серебряный призер двух олимпиад ленинградец Анатолий Рощин.

ПОГОДА

Сегодня днем по краю, по данным синоптиков, ожидается переменная облачность, по юго-западным районам слабый снег, слабая метель, ветер юго-восточный, 7—12, по юго-западным районам — 12—18 метров в секунду, температура 7—12 градусов мороза.

По Барнаулу — переменная облачность, без существенных осадков, ветер юго-восточный, 7—12 метров в секунду, температура 7—9 градусов мороза.

Наш адрес и телефоны:

Барнаул, ул. Короленко, 105. ТЕЛЕФОНЫ: справки: 5-49-56, заместитель редактора 5-48-37, ответственный секретарь 5-52-34, заместители отв. секретаря 5-51-13. ОТДЕЛЫ: партийной жизни 5-43-54. 5-53-11, пропаганды и агитации 5-50-92, советского строительства и быта 5-51-73. 5-53-11. сельского хозяйства 5-46-73. 5-54-64. промышленности и транспорта 5-52-63. 5-46-12. строительства 5-49-54. культуры и учебных заведений 5-50-82, информации и спорта 5-46-92, писем 5-54-12. 5-48-71. стенографистка 5-45-62. отдел объявлений 5-53-62. Общественная приемная работает с 10 до 14 часов (кроме субботы и воскресенья). Телефон 5-57-62.

Типография издательства Алтайского крайкома КПСС. г. Барнаул, ул. Короленко, 105.

АГ 04673. 50.300. Заказ № 1336. Тираж 170.000 экз.