ПРОЛЕТАРИИ ВСЕХ СТРАН, СОЕДИНЯЙТЕСЬ!

АЛТАЙСКАЯ ПРАВДА

ОРГАН АЛТАЙСКОГО КРАЕВОГО КОМИТЕТА КПСС И КРАЕВОГО СОВЕТА ДЕПУТАТОВ ТРУДЯЩИХСЯ

№ 36 (14314) • СРЕДА, 12 ФЕВРАЛЯ 1969 ГОДА • Год издания 52-й • Цена 2 коп.

ПО ПУТИ ТЕХНИЧЕСКОГО ПРОГРЕССА

Каждый день печать, радио и телевидение извещают трудящихся нашей Родины о новых достижениях советской науки и техники, каждый день творческая мысль ученых, инженеров, специалистов различных отраслей народного хозяйства все глубже и глубже проникает в различные процессы производства, находит более совершенные решения повышения его эффективности.

Вера в свои силы и знания, беззаветная преданность делу партии рождала и рождает новые начинания, осуществление которых обеспечивает решение главной задачи в соревновании двух социальных систем—добиться более высокой по сравнению с капитализмом производительности труда. И одним из многих подобных начинаний является почин металлургов Магнитки за ускорение научно-технического прогресса.

Эта инициатива получила прямую поддержку во всех уголках нашей страны. Первыми на Алтае ее подхватили коллективы ордена Ленина завода транспортного машиностроения, ордена Ленина Барнаульского станкостроительного завода, ордена Трудового Красного Знамени Бийского строительно-монтажного треста № 122, Алтайского завода тракторного электрооборудования, Славгородского химзавода и Барнаульской швейной фабрики № 1.

В соревнование за ускорение научно-технического прогресса включаются ученые научно-исследовательских и проектных институтов, станций и лабораторий, они находят широкую поддержку на всех промышленных предприятиях, стройках, на транспорте, связи, в колхозах и совхозах. Да иначе и быть не может. Ведь максимальное ускорение научно-технического прогресса является программным положением нашей партии и выдвигается на современном этапе как **«важнейшая общенародная задача, требующая повседневной борьбы за сокращение сроков проектирования новых технических средств и освоения их в производстве».**

Опыт передовых коллективов показывает, что борьба за технический прогресс — великая созидательная сила. Вот лишь один из многочисленных примеров, подтверждающих это. Коллектив станкостроительного завода за три года пятилетки дал сверхплановой продукции народному хозяйству на 3,022 тысячи рублей. Предприятие освоило за это время выпуск 10 новых видов изделий. Здесь было сдано в эксплуатацию 50 автоматических линий. Механизированы вспомогательные процессы.

На заводе каждый инженерно-технический работник имеет личный план совершенствования производства и внедрения передовой технологии. Это и позволило коллективу увеличить за три года производительность труда на 61,7 процента, превысить темпы ее роста, предусмотренные Директивами XXIII съезда партии по пятилетнему плану.

И подобных примеров на предприятиях, в строительных организациях, на транспорте, в колхозах и совхозах края много.

Но в то же время в крае немало примеров другого плана. Из-за недооценки, а порой и из-за нежелания отдельных руководителей выработать четкий план внедрения нового и добиться его осуществления, ценное, более производительное оборудование годами лежит на складах или ржавеет под открытым небом, а народное хозяйство страны недополучает необходимые машины и материалы.

На днях в «Алтайской правде» рассказывалось о возмутительных фактах неорганизованности в реконструкции Алтайского тракторного завода. По вине строителей треста № 46 и завода здесь не установлено оборудования на 4 миллиона рублей. В то же время завод лихорадит, он штурмом выполняет производственную программу по выпуску так необходимых сельскому хозяйству тракторов Т-4 и запасных частей.

Научно-технический прогресс — это, прежде всего, облегчение труда человека, значительная интенсификация и ускорение производственных процессов, достижение высшего класса их точности, стандартизация массовых изделий промышленности, максимальное внедрение поточного, конвейерного производства.

К сожалению, еще далеко не все руководители промышленности, строек, транспорта сегодня могут заявить, что производство на возглавляемых ими предприятиях отвечает современному научно-техническому уровню. Почти на каждом предприятии имеется ряд «узких» мест, трудных участков и даже целых производств, где преобладает ручной труд, где используется морально-устаревшее оборудование, не соблюдаются требования производственной эстетики, не созданы надлежащие производственно-бытовые условия для рабочих и инженерно-технических работников.

Решение задачи ускорения технического прогресса находится в прямой связи с внедрением научной организации труда и управления. А это означает учет таких факторов, которые, в конечном итоге, требуют от инженерно-технических работников и руководителей предприятий глубоких знаний не только технологии производства, но умения правильно организовать труд, широко использовать моральные и материальные стимулы, быть непримиримыми к любым, даже малейшим фактам бесхозяйственности, к бескультурью, неорганизованности, овладевать искусством научного анализа социальных явлений и делать из него правильные выводы.

Работа по ускорению научно-технического прогресса не из легких. Тем более, что в таком общегосударственном масштабе она стала перед учеными, специалистами всех отраслей народного хозяйства впервые. И, как всегда, самые трудные участки призваны возглавить коммунисты, партийные организации. Их долг разжигать соревнование ученых, инженерно-технических работников, всех трудящихся за овладение новейшей техникой и передовой технологией, постоянно учить кадры творческому отношению к труду, воспитывать у них чувство нового, прогрессивного, повышать их ответственность за порученное дело.

Бюро крайкома партии, одобрив социалистические обязательства передовых предприятий края, включившихся, по примеру металлургов Магнитки, в соревнование за ускорение технического прогресса, обязало все партийные организации края, руководителей советских, профсоюзных и комсомольских органов сделать это движение массовым, всенародным.

Успешное выполнение принятых обязательств позволит трудящимся края досрочно выполнить задания пятилетнего плана, новыми достижениями встретить 100-летие со дня рождения В. И. Ленина.

Комплексная бригада, которой руководит Виктор Николаевич Сенаторов (его вы видите на снимке), является передовой на Куличенском лесозаготовительном участке Алтайского леспромхоза Троицкого района. В прошлом году коллектив заготовил 14.400 кубометров древесины — на две тысячи больше планового задания. В четвертом году пятилетки бригада взяла обязательство дать 15.500 кубометров.

Фото В. Кушнарева.

ЛЕНИНСКАЯ ТРУДОВАЯ ВАХТА

1870-1970

НА КАЖДОЕ РАБОЧЕЕ МЕСТО

На предприятиях Славгорода действуют три отдела и двенадцать бюро по научной организации труда, в цехах работают 64 творческие группы. Они многое делают для ускорения технического прогресса.

На химическом заводе, например, создан отдел НОТ и 14 творческих групп по цехам, в которых работает полторы сотни человек. В результате разработки и внедрения планов НОТ в минувшем году получена условная экономия в 80 тысяч рублей.

На заводе радиоаппаратуры нотовцы работают в двух направлениях: совершенствуют управление производством и разрабатывают и внедряют планы НОТ на рабочих местах. Это только в 1968 году сберегло заводу 39 тысяч рублей.

Лаборатория НОТ и творческие группы завода кузнечно-прессового оборудования «8 лет Октября» взяли курс на ликвидацию «узких» мест и повышение производительности труда. Они исследовали причины брака и предложили мероприятия по его сокращению. Многое намечено по улучшению условий труда и повышению культуры производства. Производительность труда, только за счет внедрения планов НОТ, за последний год выросла на 10 процентов.

В целом на предприятиях города за минувший год внедрено 260 мероприятий по научной организации труда. Это повысило качество многих изделий, усовершенствовало технологические процессы и организацию труда, способствовало росту производительности труда. Экономический эффект этой работы—340 тысяч рублей.

Выработка—120 процентов

Труженики Алтайского завода тракторного электрооборудования стараются досрочно завершить февральский план. Впереди идет цех электрических машин. Его коллектив опередил график по выпуску продукции на двое суток. На склады отправлено на 25 тысяч рублей сверхплановых изделий. На 11 тысяч рублей сверх задания изготовлено запасных частей.

О ПРЕБЫВАНИИ ПЕРВОГО СЕКРЕТАРЯ ЦК ВСРП тов. ЯНОША КАДАРА В СССР

По приглашению ЦК КПСС с 6 по 10 февраля с. г. в Советском Союзе с дружеским визитом находился Первый секретарь Центрального Комитета Венгерской социалистической рабочей партии тов. Янош Кадар.

Во время пребывания в Москве тов. Я. Кадар имел встречи и беседы с Генеральным секретарем ЦК КПСС тов. Л. И. Брежневым, членом Политбюро ЦК КПСС, Председателем Совета Министров СССР тов. А. Н. Косыгиным, членом Политбюро ЦК КПСС, Председателем Президиума Верховного Совета СССР тов. Н. В. Подгорным, членом Политбюро ЦК КПСС, первым заместителем Председателя Совета Министров СССР тов. Д. С. Полянским.

В ходе бесед, прошедших в атмосфере сердечной дружбы и полного взаимопонимания, обе стороны обменялись информацией о ходе строительства коммунизма и социализма в своих странах и обсудили вопросы развития советско-венгерских отношений. При этом было выражено удовлетворение успешным осуществлением всестороннего братского сотрудничества между двумя странами и партиями, решимость развивать и укреплять его в дальнейшем.

Представители двух братских партий обменялись мнениями по актуальным проблемам международной обстановки и мирового коммунистического и рабочего движения и единодушно констатировали полное единство взглядов по всем обсуждавшимся вопросам. КПСС и ВСРП считают важнейшей задачей укрепление единства социалистических стран, упрочение интернациональной солидарности коммунистов и всех трудящихся в интересах мира, демократии и социализма.

В честь тов. Яноша Кадара Политбюро ЦК КПСС 10 февраля с. г. был дан обед.

ДРУЖЕСКИЙ ВИЗИТ ЗАВЕРШЕН

10 февраля отбыл на родину Первый секретарь ЦК ВСРП тов. Янош Кадар, находившийся с дружеским визитом в Москве по приглашению ЦК КПСС.

На Киевском вокзале тов. Я. Кадара провожали Генеральный секретарь ЦК КПСС тов. Л. И. Брежнев, член Политбюро ЦК КПСС, Председатель Совета Министров СССР тов. А. Н. Косыгин, секретарь ЦК КПСС тов. К. Ф. Катушев, заведующий отделом ЦК КПСС тов. К. В. Русаков.

Среди провожавших был посол ВНР в СССР тов. Йожеф Сипка.

(ТАСС).

ВЧЕРА

● **В БАРНАУЛЬСКОМ ДОМЕ ОБУВИ ПРОХОДИЛА ВЫСТАВКА-РАСПРОДА Ж А.**

Покупателям были предложены новые виды летней, осенней, зимней обуви местного производства.

● **В ПОМЕЩЕНИИ КРАЕВОГО ДРАМАТИЧЕСКОГО ТЕАТРА НАЧАЛ РАБОТУ ЗОНАЛЬНЫЙ СЕМИНАР ТЕАТРАЛЬНЫХ КРИТИКОВ.**

Здесь собрались журналисты из Омска, Томска, Кемерова, Новосибирска и Барнаула. Ведут семинар видные деятели театрального искусства, Всероссийского театрального общества, столичные журналисты.

● **НА АЛТАЙСКОМ МОТОРНОМ ЗАВОДЕ СОСТОЯЛАСЬ ЗАВОДСКАЯ КОНФЕРЕНЦИЯ ЧЛЕНОВ ВСЕСОЮЗНОГО ОБЩЕСТВА ИЗОБРЕТАТЕЛЕЙ И РАЦИОНАЛИЗАТОРОВ.**

За минувший год на этом предприятии двухтысячный отряд умельцев сэкономил стране более одного миллиона рублей. К 100-летию со дня рождения В. И. Ленина рационализаторы дали слово за счет внедрения своих предложений сэкономить еще 1 миллион 250 тысяч рублей.

Е. ВАКСМАН.

ВЧЕРА

● **ВАШИНГТОН. 7,5 ТЫСЯЧИ ПРЕСТУПЛЕНИЙ И ОКОЛО ПОЛОВИНЫ ИЗ НИХ — С ПРИМЕНЕНИЕМ ОРУЖИЯ БЫЛО СОВЕРШЕНО НА УЛИЦАХ АМЕРИКАНСКОЙ СТОЛИЦЫ В ПРОШЛОМ ГОДУ.**

Приводя эту мрачную статистику, газета «Вашингтон дейли ньюс» подчеркивает, что за период с 1960 года число грабежей в городе возросло в шесть с половиной раз.

НАРОД НАЗЫВАЕТ ИМЕНА САМЫХ ЛУЧШИХ

В КРАЕ ПРОДОЛЖАЮТСЯ ПРЕДВЫБОРНЫЕ СОБРАНИЯ. ОНИ ПРОХОДЯТ С БОЛЬШОЙ ПОЛИТИЧЕСКОЙ АКТИВНОСТЬЮ. ТРУДЯЩИЕСЯ ВЫДВИГАЮТ КАНДИДАТАМИ В ДЕПУТАТЫ СОВЕТОВ САМЫХ ЛУЧШИХ, САМЫХ ДОСТОЙНЫХ СВОИХ СЫНОВ И ДОЧЕРЕЙ.

В Барнауле многие знают слесаря-лекальщика инструментального цеха № 1 Алтайского моторного завода Петра Васильевича Бронникова, который несколько созывов подряд избирается депутатом городского Совета. Он ведет большую работу в своем избирательном округе, является членом исполнительного комитета Совета. За успехи в труде знатный рабочий награжден орденом Ленина.

Моторостроители вновь выдвинули **Петра Васильевича Бронникова** депутатом Барнаульского городского Совета.

Типична для молодежи нашего времени биография работницы этого же предприятия Светланы Андреевой. Завод помог ей вырасти и профессионально, и духовно. Сейчас она — одна из высококвалифицированных доводчиц цеха топливной аппаратуры № 2, руководитель бригады коммунистического труда. Коллектив моторостроителей выдвинул **Светлану Павловну Андрееву** кандидатом в депутаты Барнаульского городского Совета депутатов трудящихся.

* * *

Многочисленный коллектив ордена Ленина треста «Стройгаз» назвал своим кандидатом в депутаты краевого Совета штукатура БСУ-6 **Антонину Петровну Козлову.** Комсомолка пользуется большим уважением строителей. Авторитет пришел к ней вместе с высоким мастерством. Ее работа отмечена почетными грамотами и премиями, значком ЦК ВЛКСМ «Передовику ударного строительства химии».

* * *

Состоялось предвыборное собрание в Горно-Алтайском грузовом автотранспортном предприятии. Кандидатом в депутаты краевого Совета депутатов трудящихся выдвинут водитель **Александр Григорьевич Фомин.** Это первоклассный шофер, уважаемый человек, активный общественник.

Выдвинули свои кандидатуры транспортники и в городской Совет депутатов трудящихся. Высокая честь оказана передовому водителю **Николаю Григорьевичу Попову** и директору предприятия **Ивану Гавриловичу Шейко.**

* * *

Инженерно-технические работники и служащие треста «Горноалтайскцелинстрой» выдвинули кандидатом в депутаты Горно-Алтайского областного Совета по Майминскому избирательному округу № 4 главного инженера треста **Петра Сергеевича Стрельникова.**

* * *

Уже не раз коллектив Горно-Алтайского педучилища оказывал доверие преподавателю Евдокии Назаровне Чинчикеевой. Она — депутат областного Совета, возглавляет постоянную комиссию по народному образованию. И когда на предвыборном собрании зашел разговор о кандидатуре в депутаты областного Совета, снова было названо имя **Евдокии Назаровны Чинчикеевой.**

* * *

Коллектив Горно-Алтайской ткацкой фабрики выдвинул кандидатом в депутаты областного Совета депутатов трудящихся ткачиху **Антонину Мамонтовну Панферову.** Она—одна из лучших производственниц.

* * *

Рабочие, инженерно-технические работники и служащие Бийского котельного завода собрались на стыке смен в новом пролете цеха блочной сборки, чтобы выдвинуть своих кандидатов в депутаты Советов.

В прошлом году котельщики досрочно завершили годовой план. В успех предприятия внесла свой вклад и контролер ОТК механического цеха Любовь Петровна Потехина. Избранная в прошлый созыв депутатом краевого Совета, она с честью оправдала доверие избирателей. Котельщики вновь выдвинули **Любовь Петровну Потехину** кандидатом в депутаты краевого Совета депутатов трудящихся по Заводскому избирательному округу № 74.

Кандидатами в депутаты Бийского городского Совета были названы активные и достойные товарищи — электромонтер **Виктор Григорьевич Гусев,** электросварщик трубного цеха **Михаил Егорович Совриков,** слесарь-сборщик котельно-сварочного цеха **Иван Матвеевич Пимкин,** автосварщик этого же цеха **Анатолий Васильевич Зенков.**

Большое доверие было оказано на собрании заводской молодежи. Кандидатами в депутаты городского Совета были выдвинуты комсомольцы токарь **Людмила Васильевна Хорошаева,** крановщица **Людмила Николаевна Турицина** и сверловщик **Виктор Георгиевич Макашов.**

Всего коллектив котельщиков назвал кандидатами в депутаты Бийского городского Совета 21 человека.

Профессорско-преподавательский состав и студенты Алтайского медицинского института выдвинули своим кандидатом в депутаты краевого Совета депутатов трудящихся заведующего кафедрой госпитальной хирургии, доктора медицинских наук, профессора АНАТОЛИЯ ВИТАЛЬЕВИЧА ОВЧИННИКОВА и кандидатами в депутаты Барнаульского городского Совета — заведующего кафедрой факультетской хирургии, доктора медицинских наук, профессора ИЗРАИЛЯ ИСАЕВИЧА НЕЙМАРКА, заведующего кафедрой судебной медицины, доктора медицинских наук, профессора ВИТАЛИЯ НИКОЛАЕВИЧА КРЮКОВА и студента четвертого курса СТАНИСЛАВА ГЕРЦЕВИЧА ВЕРЛИНСКОГО.

НА СНИМКЕ: на предвыборном собрании выступает студент В. Я. Евдокимов.

Фото А. Калабухова.

1969 • МАРТ • 1969

16

ВОСКРЕСЕНЬЕ

День выборов в местные Советы депутатов трудящихся!

ВСЕ НА ВЫБОРЫ!

АГИТАТОРЫ ВЫЕХАЛИ К ЧАБАНАМ

Центральный агитпункт села Маймы расположен в районной библиотеке. Это просторное уютное помещение оформлено стендами, открыта здесь и выставка произведений В. И. Ленина. Заместитель заведующего агитпунктом И. М. Жорова хлопочет у стола избирателя.

— Вчера провели семинар агитаторов, — говорит она, — рассказали на нем также и о том, какой литературой следует пользоваться при подготовке к беседе. Вот сейчас и привожу в порядок все это хозяйство.

На столе — «Конституция СССР», Положение о выборах, брошюры об историческом пути Советов, о работе депутатов, постоянных комиссий. Есть здесь и решения XXIII съезда КПСС, Пленумов ЦК партии и другие материалы.

В плане агитпункта — проведение вечеров для молодых избирателей, лекции о советском избирательном праве, о международном положении, о правах и обязанностях граждан СССР и другие мероприятия.

Развернули работу и агитаторы ДЭУ № 207. Большой интерес избирателей вызывает намеченный на субботу вечер, на котором выступит с докладом о поездке по ленинским местам сотрудник сельскохозяйственной опытной станции т. Терещенко.

Готовятся к выборам и агитаторы долины Чулышмана. Сейчас активисты уже выехали на отдаленные чабанские стоянки, чтобы провести беседы с избирателями, разъяснить им Положение о выборах, рассказать о решениях октябрьского Пленума ЦК КПСС, о последних событиях в жизни СССР и зарубежных стран.

А. ТЮНИН.

Горно-Алтайская а. о.

ВЫПУЩЕНО ПОЛИТИЗДАТОМ.

«ЭКОНОМИКА СТРАН МИРА»

Справочник «Экономика стран мира» содержит важнейшие факты и статистические показатели, характеризующие экономическое положение всех суверенных государств. Открывается книга статьей, посвященной Советскому Союзу. Остальные страны сгруппированы по континентальному признаку (Европа, Азия, Африка, Америка, Австралия и Океания), а внутри континентов — по алфавиту. Справочник вышел под общей редакцией докторов экономических наук А. А. Манукяна и А. И. Петрова.

ОЧЕРК ИСТОРИИ УСТАВА КПСС

Выдающиеся победы КПСС в борьбе за диктатуру пролетариата, построение социализма и коммунизма неразрывно связаны с ее уставом, определившим ленинские нормы внутренней жизни и принципы партийного руководства. О том, как шел процесс выработки норм действующего ныне Устава партии, рассказывается в книге кандидата исторических наук О. Г. Обичкина «Краткий очерк истории Устава КПСС».

(Корр. ТАСС).

ПОЧТА «АЛТАЙСКОЙ ПРАВДЫ»

В ЯНВАРЕ «АЛТАЙСКАЯ ПРАВДА» ПОЛУЧИЛА 2.519 ПИСЕМ

ЧТО ВОЛНУЕТ ЧИТАТЕЛЯ

Минул первый месяц четвертого года пятилетки. Январская почта «Алтайской правды» была насыщена богатой информацией о славных делах тружеников края, развернувших массовое соревнование в честь 100-летия со дня рождения В. И. Ленина. И вполне естественно, что знаменательный юбилей стал главной темой писем, поступающих в редакцию. Такие письма публикуются почти в каждом номере газеты.

Как свидетельствуют сообщения ЦСУ СССР и краевого статуправления, в истекшем году народное хозяйство страны развивалось высокими темпами. В читательских письмах — сердечная признательность партии и правительству за ленинскую заботу о человеке, о повышении жизненного уровня и укреплении могущества родного государства.

Успехи Родины окрыляют советского человека, зовут к новым победам в труде. Уже в январе, как сообщают читатели со всех концов края, многие производственные коллективы перевыполнили месячные задания, улучшили качественные показатели. Труженики села, руководствуясь решениями октябрьского Пленума ЦК КПСС, все свои усилия направляют на дальнейший подъем земледелия и животноводства.

Многочисленные отклики в первом месяце нового года вызвал выдающийся подвиг советских покорителей космоса. Читатели В. Гайнова, Н. Гужавин и другие посвящают свои стихотворения космонавтам кораблей «Союз-4» и «Союз-5».

В эти дни немало корреспонденции получено от воинов Советской Армии. В них — гордость за родной край. Анатолий Бочининц уже десять лет «утюжит» моря и океаны нашей планеты. «Но в какой бы стране я ни находился, — пишет он, — на каких бы широтах и параллелях ни пришлось хлебнуть соли, всегда помню свой гордый голубой Алтай, храню память о друзьях, учителях Поспелихинского района, где прошли мое детство и юность, где формировался я как человек».

В январской почте много писем о хороших людях. А. Волынцев, попав в аварию, в тяжелом состоянии был доставлен в Налобихинскую участковую больницу Косихинского района. Автор пишет: «Долго С. А. Березикова, Н. С. Журба и другие медики боролись за мою жизнь. Через три месяца я вновь поставлен на ноги. К моей благодарности этим медикам присоединяются многие жители нашего села».

О водителе из села Зеленые Мысы Поспелихинского района Анатолии Гилеве сообщает Г. Антонова: «Трудная дорога от Поспелихи до Зеленых Мысов, но Гилев доставляет грузы вовремя: и весной — в слякоть, и зимой — в стужу и бездорожье. Такой человек может служить примером».

Во многих письмах читатели вскрывают недостатки в работе отдельных предприятий и учреждений.

С большой озабоченностью Е. Кизенко, Р. Речкунова и многие другие барнаульцы пишут о транспортных трудностях — так много непорядков в движении трамваев.

О недостатках в работе автобусного парка писали Е. Климентьев, З. Куртукова и другие. На запрос редакции ответили зам. председателя горсовета т. Давыдов и директор Барнаульского пассажирского АТП-2 т. Герман. Для увеличения и улучшения движения автобусов на маршруте № 1 принимаются следующие меры: организован круглосуточный ремонт выходящих из строя автобусов, привлекаются ремонтные рабочие с других предприятий, а также направляются водители из районов края на временную работу в пассажирские предприятия Барнаула. Горисполком проводит рассредоточение времени начала работы предприятий, учреждений и учебных заведений, комплексное обследование пассажиропотоков, после чего будет рассмотрен вопрос об открытии новых и изменении существующих маршрутов. Усилен контроль за движением автобусов со стороны контрольной службы. В 1969 году АТП-2 получит 20 новых автобусов.

Немало критических писем в адрес домоуправлений Барнаула, плохо подготовивших жилье к условиям суровой зимы. Особенно тревожны сигналы жителей поселка Южный, где в домах очень низкая температура. Однако слабо реагировали на эти сигналы руководители Центрального райисполкома.

В сельских клубах Калистратихи (Калманский район) и станции Озерки (Тальменский район) только «волков морозить». Как пишут П. Кекин и Л. Аверькова, «жители дискутируют: где теплее — на улице или в этих клубах?»

Редакция просит читателей указывать в письмах свой адрес, фамилии, так как без этих данных трудно принять какие-либо меры. Так, некто Иванов обратился с жалобой, но своего адреса и инициалов не указал. Или: семья Чесноковых тоже, к сожалению, не указала своего адреса, без чего их жалобе невозможно было дать ход.

2.519 писем составили почту первого месяца 1969 года. Всего за месяц напечатано 372 письма.

МЕХАНИЗАТОР ПРИЗЫВА АНГЕЛИНОЙ

Трудовой путь Марии Данильченко начался в колхозе «Первое мая». Сначала работала на прицепе, а затем по призыву Паши Ангелиной стала за штурвал комбайна. Двадцать шесть лет Мария Афанасьевна водит степные корабли по полям совхоза «Знаменский». За эти годы освоила различные марки комбайнов — от «Коммунара» до современного СК-4.

Мария Афанасьевна не только отличный комбайнер. Она в совершенстве знает слесарное дело. Вот уже два года она ремонтирует моторы трактора, готовя их к весенне-полевым работам.

Самоотверженный труд женщины отмечен высокой правительственной наградой — орденом Трудового Красного Знамени, несколькими медалями. Бережно хранит она более десяти почетных грамот. Уважают и ценят Марию Афанасьевну в коллективе. А это — самая высокая награда, придающая механизатору новые силы в труде.

В. МАХЛОВ.
Славгородский район.

НА СТО МАШИН

Морозы принесли много хлопот шоферам: нужно долго греть масло в картере, ходовую часть, двигатель, воду для заливки в радиатор. В Благовещенском автотранспортном предприятии решили избавить водителей от этих забот. Излишками тепла местной котельной стали подогревать батареи, пропуская через них с помощью вентиляторов струи воздуха. Горячую воздушную массу направили в утепленные трубы, уложенные в траншеи. К трубам приспособили выход на поверхность — что-то вроде колодцев. Их двадцать пять. А с двух сторон каждого такого колодца подсоединены гибкие шланги наподобие рукава.

Установка рассчитана на сто машин. Теперь шофер, прибыв из рейса, ставит автомобиль не в гараж, а у колодца, сливает воду, подсоединяет под капот «рукав». И идет домой. Рано утром дежурный включает установку — воздух пошел по системе. Шоферам остается только залить воду в радиатор и завести мотор. Садится шофер и чувствует тепло даже в кабине. Подсчитано: только за один рабочий день установка в общей сложности помогает экономить более ста рабочих часов. К тому же теперь не надо жечь горючее (для сотен факелов), новая установка избавила двигатели от преждевременного износа. Недаром местные рационализаторы так часто слышат от шоферов заслуженное «спасибо».

А. ФРОЛОВ.
Благовещенский район.

О земляках-алтайцах

ОГНЕННЫЙ ПЕРЕЕЗД

Ночь перед боем была тихой. Рота автоматчиков приготовилась к атаке. Бойцам предстояло преодолеть более чем километровую ледяную гладь Дона. Командир роты лейтенант Лисин посмотрел на часы.

— За Родину! Вперед!

Их встретил губительный огонь. Один за другим падали солдаты, но рота продолжала наступать.

Остался позади Дон, автоматчики достигли зарослей кустарника на берегу. Фашисты усилили стрельбу из пулеметов и минометов, и рота залегла.

Там, за посадкой, еще одно препятствие — железнодорожный переезд. Предстояло сделать самый опасный рывок. Он был сделан. Бойцы, исполняя приказ, заняли железнодорожную будку. Окопались в мелком кустарнике сразу за переездом.

Они сковывали действия немцев. Поэтому враг стремился во что бы то ни стало уничтожить роту. Казалось, лавина вражеской пехоты вот-вот сомнет сибиряков. Лейтенант Лисин понял, что необходимо воодушевить людей личным примером.

Снова встав во весь рост и подняв высоко над головой автомат, он бросил бойцов в рукопашную схватку. Но вражеская пуля настигла командира.

Раненый лейтенант не покинул поля боя. И до последнего дыхания руководил операцией.

Есть свидетельство, что и рота вся полегла в бою, но долг свой бойцы выполнили.

...С фотокарточки на меня смотрят умные глаза молодого парня. На столе лежит его последнее письмо:

«Дорогие мамаша, братья Толя и Шура! Шлю свой привет. Выезжаю на фронт. Обо мне не беспокойтесь, я не погибну ни за что. Орлы мои, ребята, хорошие, меня не подведут. Мой долг идти на фронт... Еду завтра. Ваш сын Иван».

Да, ребята не подвели его...

Иван Дмитриевич Лисин — ровесник Октября, уроженец Угловского района Алтайского края.

...Недалеко от места гибели роты автоматчиков за годы семилетки вырос новый завод-гигант — 10-й Государственный подшипниковый завод. Он служит лучшим памятником героям. Комсомольцы и молодежь нашего завода свято чтут память о лейтенанте Лисине. Они сделали большой стенд, рассказывающий о жизни и боевом пути отважного сына нашей могучей Родины. На территории завода решено установить мраморную доску в честь славных защитников «огненного переезда».

В. БАРАНЧИКОВ,
капитан запаса, редактор заводской многотиражной газеты «Подшипник».
г. Ростов-на-Дону.

ЧЕРЕЗ ШЕСТЬ СУТОК — СКВАЖИНА

На Барнаульском комбинате строительных материалов вышла из строя артезианская скважина. Проработала она порядочно — десять лет. Как ни пытались работники паросилового цеха комбината исправить положение — ничего не вышло. Восемьсот человек бездействовали из-за отсутствия воды, план оказался под угрозой срыва. Бедствовало население поселка.

Тогда обратились за помощью в трест «Алтайводстрой». Оттуда прислали бригаду с новым буровым станком, выделили трубы и все необходимые материалы. Мастером назначили Михаила Леонтьевича Клюкина.

Бригада быстро приступила к работе. Погода не благоприятствовала им. Мороз и ветер не давали работать, замерзали шланги и вода, подаваемая к станку. Но Валентин Рябцев, Николай Лекасов, Михаил Смирнов оказались крепче стихии. Только чуть погреются в теплушке — и снова за работу. Ветер срывал временное освещение, но станок работал. Когда спали бурильщики, никто не видел. И вот ровно через шесть суток скважина дала воду! Замерили дебет—30—35 кубометров в час. Этого достаточно для нужд комбината и жителей поселка.

А. РЯБКОВ,
директор комбината строительных материалов.

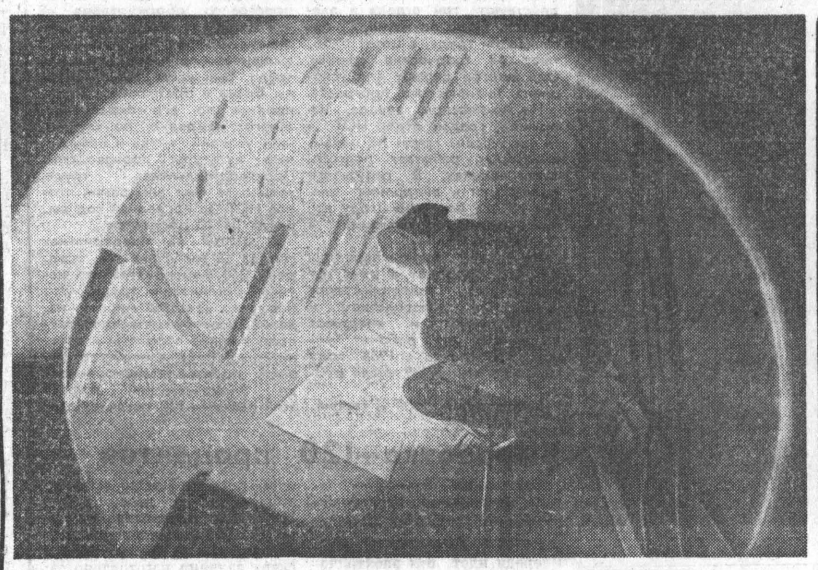

Фотоконкурс «Я люблю тебя, жизнь!»

● ЭЛЕКТРОСВАРЩИК.

Фото А. Фадеева.

СНЕГОПАД

Петухи
На «ясно» пели,
Но, наверно, невпопад:
После солнца и капели
Разгулялся снегопад.
Вот снежинки —
На ресницах,
Вот — касаются лица...
А синицы-озорницы
Загрустили у крыльца.
Речка шепчет
Втихомолку —
И жива, и не жива.
А на кедрах,
А на елках —
Всюду
Чудо-кружева.
— Будет санная дорога! —
У ребят глаза горят.
— Хорошо, что снегу
много, —
Хлеборобы говорят...

А. ОСТАПОВ,
врач.
Смоленский район.

ТРАДИЦИЯ ПРОДОЛЖАЕТСЯ

В городском профессионально-техническом училище № 1 есть хорошая традиция—проведение конкурсов на лучшего учащегося по профессии.

Недавно здесь проходил конкурс на лучшего штукатура училища 1969 года.

Девушкам предстояло показать свою сметкалку, быстроту, качество работы и уровень теоретических знаний. В итоге первое место присуждено учащейся группы № 8 Людмиле Орловой.

В. САНАРОВ,
преподаватель.
г. Барнаул.

ЛУЧШАЯ В КРАЕ

При подведении итогов краевого смотра нефтехозяйств первое место с вручением денежной премии в 200 рублей присуждено коллективу Кулундинской нефтебазы.

Решением исполкома поссовета она признана также лучшим промышленным предприятием по культуре производства в районе.

И. ГЛАДЫШЕВ.
р. п. Кулунда.

ДОГОВОР НУЖНО ВЫПОЛНЯТЬ

В минувшем году между Чесноковским зверохозяйством Первомайского района и Павловским СМУ треста «Алтайсельэлектросетьстрой» был заключен договор на электрификацию. Строительство линии началось в апреле, сдать ее обещали в июле, потом в августе, позднее в сентябре, затем к 7 ноября. В декабре строители спохватились — не зарыто 100 метров траншеи. Мы выполнили эту работу, несмотря на глубокий снег и морозы. И все-таки линия к новому году подключена не была. В настоящее время никто этим вопросом не занимается, а дел осталось — принять работу государственной комиссией. Неоднократные обращения в Павловское СМУ результатов не дают, а ведь, понадеявшись на обещания строителей, администрация зверохозяйства не производила ремонта электростанции, и в настоящее время она находится в аварийном состоянии.

Мы бы хотели получить от руководителей треста «Алтайсельэлектросетьстрой» вразумительный ответ на вопрос: почему Павловское СМУ не выполняет договорных обязательств?

ЗАЙЦЕВА, ЛЕОНОВ, ИВАНОВ и другие. Письмо подписали 14 человек.
п. Костяки
Первомайского района.

СПАСИБО, СВЕТЛАНА

Отлучившись, я оставила в доме двух детей ясельного возраста. Они решили поиграть спичками. Случилась беда.

Проходившая мимо дома ученица 65-й школы Светлана Истомина вбежала в дымящийся дом и вынесла малышей.

Материнское спасибо тебе, Светлана.

С. КАНДАУРОВА.
г. Барнаул.

ВЫНОСИМ НА ОБСУЖДЕНИЕ

ДЕЛО БОЛЬШОЕ, НЕОТЛОЖНОЕ

Переход к коммунизму предполагает воспитание и подготовку коммунистически сознательных и высоко образованных людей, способных как к физическому, так и умственному труду, к активной деятельности в различных областях общественной и государственной жизни, в области науки и техники.

(Из Программы КПСС).

Еще недавно наш край славился хорошей работой школ по трудовому воспитанию учащихся. Одно время число школьных производственных бригад достигало пятисот. Летом 1962 года на полях Алтая трудились 174 ученических бригады, 2.546 производственных звеньев. В опытнической работе участвовало свыше 40.000 школьников.

Учащиеся вносили посильный вклад в общее дело развития народного хозяйства своего родного края. Так, члены Ныргинской школьной фермы в период с 1965 по 1968 годы заготовили для нужд общественного животноводства 11.850 центнеров кормов, обслуживали гурт дойного скота и в то же время активно участвовали в общественной работе, учились. Что особенно важно: после окончания школы большинство из них осталось трудиться в селах своего района.

Многие выпускники Соусканихинской средней школы, прошедшие подготовку в ученической бригаде, успешно работают в родном совхозе «Лебяжинский». Среди них механизаторы Николай и Александр Бедаревы, Александр и Степан Лопатины, агрономы Николай Баранов и Иван Габов, инженер Александр Бычков и другие.

Ученические бригады, цехозы, фермы, учебные цехи сыграли большую роль в воспитании у подрастающего поколения чувства гражданской зрелости, глубокого уважения к труду, в формировании у них профессиональных интересов и склонностей.

Так, в школе № 25 г. Барнаула с помощью станкостроительного завода оборудован цех холодной обработки металлов. За годы производственного обучения каждый старшеклассник осваивает 7 типов современных станков. Учащиеся выполняют производственные заказы шефствующего предприятия, участвуют в производственном труде большой общественной значимости. По сведениям руководства школы, 60—70 процентов ее выпускников идет трудиться на заводы.

К сожалению, связь наших школ с производством в настоящее время значительно ослабла. За последние годы число ученических бригад в сельских школах резко сократилось. Так, в Бийском районе еще недавно насчитывалось свыше десяти ученических бригад, значительное количество производственных звеньев школьников. Теперь здесь имеется лишь одна бригада — в Сростинской средней школе.

Некоторые сельские школы края вместо ученических бригад организуют лагеря труда и отдыха. Данная форма приобщения учащихся к сельскохозяйственному труду больше подходит к условиям городской школы, потому что городские школьники не могут выполнять всего цикла сельскохозяйственных работ в колхозах и совхозах.

Многолетний опыт показывает, что одна из самых эффективных форм связи обучения с трудом — именно ученические бригады. Они обеспечивают наиболее эффективное стимулирование общественно трудовой деятельности учеников, включают их в реальные производственные отношения. В то же время бригадная форма деятельности дает возможность учитывать и правильно решать учебно-воспитательные задачи.

Так почему же вопросы организации производственного труда учащихся во многих школах стали предаваться забвению?

Причин, очевидно, много. Ученические бригады, учебные цехи были свернуты в ряде городов и районов с молчаливого согласия органов народного образования. Иные руководители школ пытались подвести «теоретическую» базу под это явление. Директор одной из школ г. Бийска, высказываясь против участия детей в производственном труде, заявил: «Хватит! Дожспериментировались... Теперь будем успеваемость повышать». Прошло три года. Общественно-полезным трудом ученики в школе, возглавляемой данным директором, больше не занимаются. А между тем успеваемость учащихся остается низкой.. Как можно противопоставлять труд и учение!

Решение об отмене обязательной профессиональной подготовки в школе некоторые педагоги восприняли как сигнал к свертыванию работы по трудовому воспитанию вообще. Теперь, когда численность выпускников школ намного превышает план приема в средние специальные и высшие учебные заведения, особенно актуальным становится вопрос о нравственно - психологической и практической подготовке молодежи к труду.

Перед школой стоит задача профессиональной ориентации воспитанников. Эта задача также требует включения молодых людей в различные виды производительного труда.

Сама жизнь требует, чтобы ученические бригады, учебные цехи и другие оправдавшие себя на практике формы организации труда учащихся не предавались забвению, а, напротив, продолжали совершенствоваться. Может быть, следует подумать над тем, чтобы некоторые практикумы учащихся старших классов организовывались непосредственно на производстве. Надо рациональнее использовать время, отводимое на производственную практику девятиклассников. Там, где предоставляется возможность, необходимо осуществлять профессиональную подготовку школьников. В связи с сокращением количества времени на трудовую подготовку и упразднением должности заместителя директора по производственному обучению целесообразно руководство практической деятельностью ученических бригад, учебных цехов, производственных мастерских возлагать на специалистов шефствующих предприятий, колхозов, совхозов.

Долг всех работников народного образования, производственных коллективов, всей общественности добиться, чтобы трудовое воспитание молодого поколения было на уровне современных требований.

П. КОСТЕНКОВ — заведующий кафедрой педагогики и психологии Бийского государственного педагогического института, доцент, С. ЖАРКОВ — кандидат педагогических наук, А. ШЕСТАКОВ — кандидат педагогических наук, М. МАРТЫНОВА — и. о. доцента кафедры элементарной математики, Д. ДОНОВ — старший преподаватель политэкономии, А. ВЛАСОВ — первый секретарь Бийского горкома ВЛКСМ, М. СВИНАРЕНКО — председатель колхоза «40 лет Октября» Целинного района, С. БОЧАРОВ — учитель биологии школы № 25 г. Бийска.

КТО ЖЕ ХОЗЯИН?

Два с лишним года строили ливневую канализацию. От магазина «Детский мир» она проходит по улице К. Маркса и поворачивает по Татарскому спуску в «ковш» реки Оби.

Весной 1969 года эта нитка должна принять вешние воды из центра города. Но вот 25 декабря 1968 г. под уклон к Оби ударили воды из лопнувшей канализации. Они размыли грунт и оголили основную магистраль вновь построенной ливневой канализации. Грунт быстро перемещался на лед «ковша». Стальные трубы оголились и повисли в воздухе. 5 января 1969 года оползавшими глыбами срезало одну трубу ливневой канализации. Озабоченный судьбой важной линии, я позвонил начальнику канализации треста «Водоканализация» А. В. Рыхлевичу. Он ответил, что этот участок принадлежит овчинно-меховой фабрике, и к данному участку он, Рыхлевич, отношения не имеет. Я напомнил ему, что ливневая канализация городская. Он обещал выяснить. 5 января я вновь проходил по берегу. Разрушение линии продолжалось. Ясно, что никто никаких мер не принимает. Между тем глиняная перемычка угрожает флоту, что базируется в «ковше» у элеватора.

М. КРЮЧКОВ.
г. Барнаул.

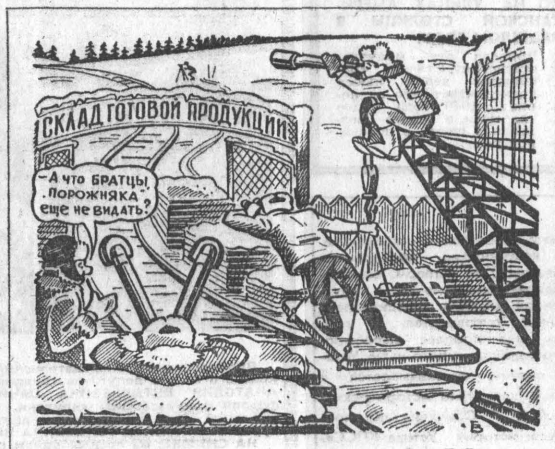

Рис. Г. Вильмса.

Острым пером

РУКА-ВЛАДЫКА

Все шло хорошо. Многие годы каждый делал свое дело. Тальменский машиностроительный готовил щиты. Железная дорога отправляла их в Рубцовск. Алтайский тракторный монтировал щиты к трелевочным тракторам. И тракторы отправлялись в лес, где, надо сказать, их очень ждали.

Но в один далеко не прекрасный день чья-то рука-владыка начертала: «Вагонов Тальмашу не давать». Вопреки обязательствам, договорам и... здравому смыслу. И вот уже никто не может выполнять свое дело. Тальмаш не готовит щиты. За январь их и так скопилось уже более 900 штук. Они завалили весь двор, загрузили производственные площади.

Тракторный не получает щитов. Под угрозой план. А в лесу напрасно ждут тракторы.

Чуть не ежедневно звонят руководители машзавода в отделение дороги. Только без толку. Известно ведь: для руки-владыки ни логики, ни государственной целесообразности не существует.

И. СМОТРОВ — начальник цеха, В. МАТРОСОВ — диспетчер, Ф. МАНАКОВ — мастер, всего семь подписей.

ЗАВИДНАЯ СУДЬБА

Ночной звонок тревожен, всегда неожидан. Он мгновенно будит Татьяну Михайловну. Она спешит к аппарату. Из всей семьи в такое время могут позвонить только ей. Так и есть, по телефону сообщили: с ребенком беда, требуется скорая педиатрическая помощь...

Официально такой службы в районе не существует. Но общеизвестно: если остро заболел ребенок, «взрослые» врачи всегда зовут педиатра. Даже если до него десятки километров. А Татьяна Михайловна Капустина — педиатр. Главный и единственный в Завьяловском районе.

Минута-другая, и готов чемоданчик со всем необходимым. Ни муж, ни дочери не спрашивают, куда она в столь поздний час. В семье привыкли к ночным звонкам. редкая неделя обходится без них.

А у дома уже урчит машина. Или пофыркивает лошадь. Вид транспорта зависит от погоды, от дороги. Может лютовать мороз или буран крутить так, что не видно своей вытянутой руки. Могут низвергаться хляби небесные и колеса по ступицы уходить в жидкую грязь. Всякое может быть... Исключается одно: чтобы доктор Капустина не отправилась на вызов. И если застрянет в пути машина — врач пойдет пешком. Но придет и поможет.

Двадцать лет назад приехала на Алтай Татьяна Михайловна Капустина да так здесь и осталась. Она полюбила сибирское село Завьялово и сама стала дорогим человеком для тысяч его людей.

Сорок девятый год был еще очень трудным для страны. Обветшали за время войны и алтайские села, многое пережили люди. Но трудности никого не пригнули. Перспектива подъема была отчетливой и будила в народе энергию.

Именно на такую уверенную волну настроился молодой, только что окончивший институт врач. Несмотря на нехватку опыта — житейского и профессионального, Татьяна Михайловна, конечно, не могла не увидеть, какой пласт медицинской «целины» придется поднимать тут. Сложность положения усугублялась еще и тем, что в Завьялове она была единственным представителем своей педиатрической специальности. Впрочем, в то время и ее коллег — врачей других специальностей в больнице тоже было не густо.

Но у молодости есть многое, что компенсирует ей нехватку опыта. А волевые и моральные качества! Наверное, унаследовала она их от отца, коренного русского крестьянина, в годы революции — партизана, потом колхозника и сельсоветчика, коммуниста тридцатых годов.

Теперь, прочитав в газетах Указ о присвоении Татьяне Михайловне звания Героя Социалистического Труда, многие молодые врачи скажут: «Какая завидная судьба!.. И они будут правы. Потому что, если человек сумел найти себя в любимой работе и отдался ей целиком, его обязательно ждет успех. Судьба его воистину завидна. Не хочется повторять общеизвестную фразу, что награда приходит к тому, кто трудится не ради награды. Но и умолчать об этом нельзя, ибо такова справедливая диалектика нашей жизни.

Теперь в Завьялове основательно выросшая больница располагает самостоятельным детским отделением. Персонал для него готовила Капустина. Стоит ли говорить, как уже один этот факт поднял качество медицинского обслуживания! В райцентре действуют еще и детская консультация, и молочная кухня. Немногие сельские районы могут похвалиться тем же.

И все же не менее важным для детского здравоохранения представляется и то, что во всех без исключения фельдшерских пунктах открыты детские комнаты. Для них тоже подготовлены специальные работники. И, разумеется, готовила их все та же Капустина...

Теперь каждая мать в любом селе и поселке Завьяловского района может получить квалифицированную помощь своему ребенку, совет и консультацию. Но работники детских комнат не только ждут, когда к ним придут матери с заболевшими чадами. Они сами зорко держат в поле зрения вверенный им участок. С другой стороны, линия связи тянется от детских комнат в райцентр, к Татьяне Михайловне. Потому-то она всегда в курсе всех педиатрических дел на самых отдаленных пунктах.

Но не только через детские комнаты получает информацию райпедиатр. Нам сообщили впечатляющую цифру. В только что минувшем году Татьяна Михайловна совершила 81(!) выезд в села района. В каждом из сел она оставалась один-три дня. Так что словам главного педиатра края Веры Сергеевны Сушенцевой о том, что Капустина «каждого ребенка в районе исследовала по два-три раза», вполне можно поверить.

Могут спросить: зачем каждого? Ведь подавляющее большинство наших детей здоровы! Да, здоровы. Но Капустина руководствуется правилом: легче предупредить болезнь, чем лечить. Поэтому ее интересуют и здоровые дети.

Диспансеризацию, то есть обследование всех детей, впервые в крае провели в Завьяловском районе. Представить себе всю хлопотность и трудоемкость этой работы непосвященному сложно. Поясним лишь, что каждый ребенок должен побывать у врачей многих специальностей, пройти рентген, сдать лабораторные анализы...

Однако труды Капустиной и ее помощников окупились сторицей. Одним из результатов диспансеризации было резкое снижение детской заболеваемости. Ведь у многих детей заболевания удалось распознать в начальной, иногда нечувствительной для них самих, стадии.

Диспансеризация, разветвленная сеть педиатрической службы, настойчивая, изо дня в день, из месяца в месяц, просветительная, разъяснительная работа среди родителей принесли свои плоды. Уже лет восемь как в районе не зарегистрировано ни одного случая дифтерии, полиомиелита, туберкулеза, коклюша. Единичны случаи заболевания пневмонией и желудочно - кишечных инфекций. А не так давно это были распространенные болезни с многочисленными печальными исходами. Теперь же гибель ребенка в Завьяловском районе — случай исключительно редкий.

При оценке достижений завьяловцев было бы, конечно, неправильно сбрасывать со счетов возросший материальный и культурный уровень людей, значительный прогресс нашей медицины и, в частности, появление высокоэффективных лечебных препаратов. И все же по постановке педиатрической службы, по ее практическим результатам Завьяловский район — лучший среди сельских районов. Да что — сельских? Капустина и ее помощники могут посоревноваться и с передовыми городскими районами.

Проще писать о хирургах. Операция с ее внешними эффектами и напряженным внутренним драматизмом — материал благодарный для описания. Рассказать о работе педиатра куда трудней. Результаты его труда, такого, на первый взгляд, будничного и незаметного, растянутого во времени на годы, как будто не представляют возможности для захватывающего по своей остроте рассказа.

Однако этот так называемый незаметный труд оборачивается в конце концов тысячами сохраненных жизней наших детей, самого дорогого, что есть у каждого из нас, а в итоге и у страны.

Упорный, глубоко целенаправленный труд Татьяны Михайловны Капустиной не остался незамеченным. Она была награждена значком «Отличник здравоохранения». А в 1960 году — высшей наградой — орденом Ленина. Вскоре ей присвоили звание «Заслуженный врач РСФСР».

По свидетельству тех, кто близко знает Татьяну Михайловну, она осталась такой же скромной, точнее — безотказной в работе, как всегда. Последнее слово для характеристики Капустиной употребили все, с кем пришлось беседовать. И, возможно, это слово, а вернее качество коммуниста Капустиной и дает ключ к пониманию такого факта: как Татьяна Михайловна, при всей своей занятости на работе, справляется со своими многочисленными общественными и партийными обязанностями.

И вот, как итог двадцатилетнего труда — звание Героя. Все медики Алтая могут гордиться, что в их славной семье—Герой Социалистического Труда.

Заглядывая вперед, можно представить: как и прежде, каждый свой свободный час Татьяна Михайловна будет отдавать детям. Как и в прошлом, люди будут видеть ее на многочисленных дорогах района. И если встанет машина — доктор пойдет пешком. И дойдет. И поможет.

А по ночам, как десять и двадцать лет назад, заслуженного врача и Героя Труда будут будить звонки. Которые тревожны и всегда неожиданны.

Л. РАЙХЛИН.

На снимке: Герой Социалистического Труда Т. М. Капустина.

Из разных меридианов

ПО ЗАСЛУГАМ!

ХАНОЙ. (ТАСС). Бойцы Лаосской народной армии сбили 8 января два американских самолета над провинцией Саваннакет, сообщает агентство ВИА, ссылаясь на агентство Каосан Патет Лао.

К ОТЧЕТНО-ВЫБОРНЫМ СОБРАНИЯМ В КПЧ

ПО СТРАНИЦАМ «РУДЕ ПРАВО»

ПРАГА. В Чехословакии начались отчетно-выборные собрания в первичных организациях Коммунистической партии. Главным содержанием этих собраний, пишет «Руде право», должна стать конкретизация партийных документов, прежде всего резолюции ноябрьского пленума ЦК КПЧ. Коммунисты, указывает газета, должны сосредоточить свое внимание на активизации парторганизаций и их членов, анализировать недостатки в партийной работе и в производстве, находить пути их устранения.

В центре отчетно-выборных партийных собраний стоят вопросы, связанные с претворением в жизнь решений последних пленумов ЦК КПЧ. 8 февраля «Руде право» под заголовком «К проблемам этих дней. Ноябрьская резолюция — документ актуального значения» поместила подборку писем читателей. Они пишут, что основой политической деятельности должны служить решения ноябрьского и декабрьского пленумов ЦК КПЧ. В письмах содержится критика в адрес печати, радио и телевидения, которые «не оказали необходимой поддержки этим документам. Резолюции последних пленумов недостаточно популяризировались, и поэтому многие не знают эти документы». Авторы писем рекомендуют вновь вернуться к этим решениям, разъяснять их содержание, посвятить им комментарии и статьи.

«Руде право» опубликовала статью Ч. Цисержа в связи с проходящими отчетно-выборными собраниями о внутриполитическом положении в Чехословакии и задачах партии.

Характеризуя положение, сложившееся в стране между январем и августом 1968 года, Ч. Цисарж, в частности, отмечает, что в этот период многие подменяли вопросы социалистической демократии либерально-буржуазным пониманием политической системы. «Вместо марксистско-ленинского принципа руководящей роли коммунистической партии в обществе, в национальном фронте и государстве... они выдвигали идею свободной игры политических сил, антикоммунистической оппозиции, обострялись противоречия, назревал открытый конфликт...», — указывает автор.

Автор отмечает, что носители правооппортунистических тенденций в партии не отказались от попыток сдвинуть политику в ту плоскость, куда они хотели ее втянуть еще до августа. «Правые тенденции, — говорится в статье, — являются главной опасностью для партии, так как разоружают ее политически и организационно, подвергают риску роль партии как авангарда».

(ТАСС).

ПРОВОКАЦИИ продолжаются

ПНОМПЕНЬ. Войска сайгонского режима ночью 9 февраля обстреляли из минометов камбоджийскую территорию в районе полицейского поста Бавет (провинция Свайриенг), сообщает выходящая в Пномпене газета «Косан тепхеап».

Как явствует из сообщений печати, камбоджийская провинция Свайриенг особенно часто подвергается нападениям войск США и войск сайгонского режима.

Общее число мирных камбоджийских жителей, погибших от руки американской и сайгонской военщины, достигает почти 300 человек.

(ТАСС).

СГОВОР ПРОТИВ АФРИКИ

ЛОНДОН. По сообщениям из Кейптауна, в Южно-Африканскую Республику по приглашению министра обороны ЮАР П. Боты прибыл министр обороны Португалии генерал Орасиу Ребелу.

Визит в ЮАР генерала Ребелу не случаен. Обеспокоенные усиливающимся национально-освободительным движением, ЮАР и Португалия решили разработать конкретные планы совместных репрессий против африканских патриотов. Для этого и приехал к генералам-расистам генерал-колонизатор.

(ТАСС).

ИЩУТ ПРИЗНАТЕЛЬНОСТИ

Рупор греческой хунты — газета «Элефтерос космос», чей оголтелый антикоммунизм и фашистские бредни уже стали нарицательными, вновь подтвердил свою репутацию. И на сей раз — оправдание военно-фашистского переворота 1967 года, восхваление режима «черных полковников». Однако появилось и нечто новое: видите ли, весь мир должен выразить «признательность хунте» за то, что она «ликвидировала советское вмешательство». Сначала «славянская угроза», затем «внутренняя красная опасность», ныне — «советское вмешательство». Да, редакторам этой газетенки фантазии не занимать. И наглости. Как-никак просить мир о признательности — это уже претензия.

Однако хунта не может жаловаться на то, что ее обходят молчанием крупнейшие газеты мира — и лондонская «Сан», опубликовавшая статью о полицейском терроре и зверской расправе с патриотами в Греции, и парижские «Монд» и «Фигаро», и брюссельская «Пепль»... Всех и не перечислить. Международные организации также «выражают признательность» хунте: юристы и журналисты, представители ООН и Красного Креста требуют допуска в страну и немедленного прекращения преследований узников хунты.

Или вы, господа из «Элефтерос космос», и это считаете «солидарностью с коммунистической пропагандой»?

Вы возмущаетесь созданием в Советском Союзе и в других странах за «железным занавесом» комитетов солидарности с греческими демократами, не обращая внимания на то, что подобные организации существуют во многих странах мира.

Кстати, о «железном занавесе». Признавая, что движение против хунты существует в «Западной Европе, в Австралии и повсюду», не воздвигаете ли вы его вокруг греческих границ?

И еще. Славословие «существующему в Греции политическому положению» не может не вызвать в памяти каждого здравомыслящего человека факт массового осуждения режима черной хунты всеми слоями греческой общественности. Позволительно спросить «Элефтерос космос»: если уж все так благополучно, за что тогда военные трибуналы выносят суровые приговоры десяткам греков — студентам и офицерам, рабочим и артистам? А для кого открываются новые концлагеря?

За жесточайший террор, варварские пытки демократов хунта уже снискала себе «признательность» народа — всеобщий протест, мощное сопротивление. Пробьет час свободной Греции, и «признательные» потомки проклянут черные имена ваших хозяев, а заодно и ваши.

И. СЕРГЕЕВА. (АПН).

РЕЙНСКИЕ ОПЕКУНЫ ТЕЛЬ-АВИВА

Глава крупнейшего в ФРГ «Немецкого банка» Герман Абс закончил визит в Тель-Авив. Он вел переговоры с премьером Эшколом и представителями израильских финансовых кругов. Хотя эти переговоры происходили за плотно закрытыми дверями, информация о них, просочившаяся на страницы западной печати, говорит о намерении Бонна увеличить ассигнования Израилю для усиления его военно-промышленного потенциала.

По данным западной прессы, в последние годы Тель-Авив получил от ФРГ в виде «компенсаций», кредитов, разного рода помощи, включая военную, около 3 млрд. долларов. На эти средства в Израиле, в частности, было построено более 30 промышленных объектов, связанных в той или иной степени с военным производством. Кроме того, по признанию, сделанному в свое время бывшим израильским министром П. Сапиром, около тысячи предприятий страны получили новое западногерманское оборудование.

В Израиль поступает также оружие из ФРГ, хотя в последнее время способ его доставки несколько изменился. Бонн практикует теперь оплату военных закупок Израилю за границей или отправляет в эту страну западногерманское вооружение из портов других государств.

Решение Франции наложить эмбарго на поставки оружия Израилю создало для экстремистской верхушки Тель-Авива затруднения на пути дальнейшего наращивания агрессивного военного потенциала. А об огромных масштабах милитаризации свидетельствует находящийся на рассмотрении парламента проект бюджета Израиля на 1969—1970 гг. Из общей суммы этого бюджета на военные цели выделяется 37 процентов — на двадцать процентов больше, чем в предыдущем финансовом году.

Тель-Авив активизировал деятельность, направленную на изыскание новых источников для получения крупных средств. Не случайно в этой обстановке правящие круги ФРГ направили в Израиль Германа Абса. Бывший нацистский финансист, а ныне один из самых влиятельных финансовых дельцов ФРГ, он имел тесные отношения с канцлером Аденауэром, который в свое время подписал секретное соглашение с Бен-Гурионом о поставках Израилю западногерманского оружия и оказании ему военной помощи. Абс не только был в курсе тайной связи между Бонном и Тель-Авивом; через его банк происходило финансирование этой сделки. Крупные операции осуществляет с Израилем «Немецкий банк» и в настоящее время. По его каналам в Израиль поступают внушительные средства от действующих в Западной Германии сионистских организаций — «Центрального совета евреев в Германии», «Совета баварских еврейских коммун» и других. С финансовой группой Абса связано и «Немецко-израильское общество» в ФРГ, которое, как известно, занимается сбором средств для Тель-Авива и проводит враждебную деятельность против арабских стран.

Во время визита Абса, по сообщениям печати, была достигнута договоренность о дополнительных финансовых инъекциях Израилю. Разумеется, открывая Тель-Авиву новые финансовые счета, Бонн получил и «охранную грамоту» для западногерманских капиталов. Широко известны взгляды Абса на то, как надо делать деньги. Еще в марте 1956 года по его инициативе в Кельне было создано Общество содействия защите заграничных инвестиций, которое провозгласило своей главной целью борьбу против национализации и любых ограничений иностранного частного капитала. «Как страны-экспортеры, так и страны-импортеры капитала, — говорил тогда Абс, — должны уважать права частных иностранных вкладчиков». Вложения западногерманских капиталов в Израиле сопровождаются дальнейшим переплетением интересов его фирм с интересами монополий ФРГ. Около пяти тысяч западногерманских компаний поставляют в страну товары 60 наименований. По сообщениям западной печати, боннские ученые-атомники принимают активное участие в развертывании в Израиле работ по подготовке к производству ядерного оружия.

Поездка Германа Абса в Тель-Авив явилась логическим продолжением антиарабской политики Бонна на Ближнем Востоке. Она была предпринята как раз в момент обострения положения в этом районе, в момент, когда Париж решительно выступил против провокационных действий Израиля и закрыл ему свой источник получения оружия. Бонн поспешил на выручку Тель-Авиву, демонстративно подчеркивая свое опекунство над израильскими агрессорами. Совершенно очевидно, что эта подрывная политика Бонна направлена на дальнейшее обострение положения на Ближнем Востоке.

В. БОГОСЛОВСКИЙ. (АПН).

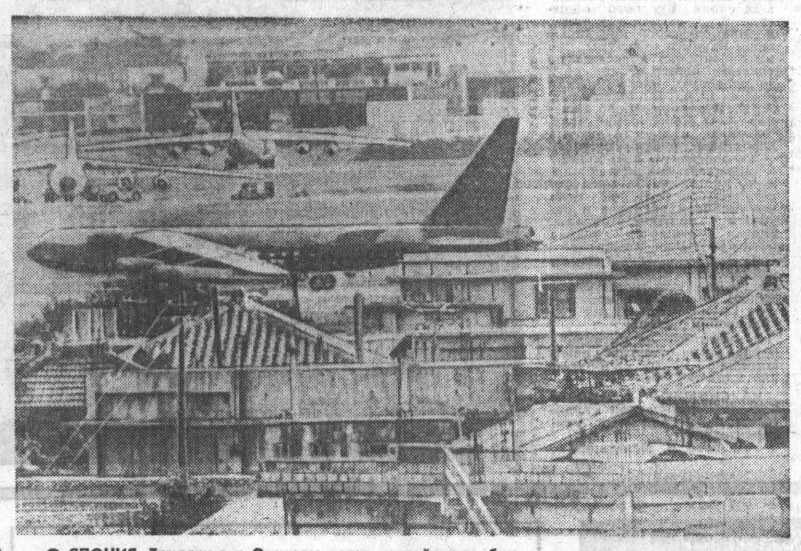

● ЯПОНИЯ. Трудящиеся Окинавы ведут настойчивую борьбу за удаление с военной базы «Кадэна» американских стратегических бомбардировщиков «В-52», представляющих серьезную угрозу мирной жизни острова.

На этом снимке видна часть кадэнской базы американских ВВС.

Фото Киодо—ТАСС.

ИЗРАИЛЬ НАГНЕТАЕТ НАПРЯЖЕННОСТЬ

БЕЙРУТ. «Непрекращающиеся израильские угрозы в адрес Ливана свидетельствуют о подготовке Израилем новых вооруженных акций против южных районов страны», — пишет газета «Аш-Шааб», сообщая о концентрации израильских войск вблизи ливанской границы. «Провокационные действия израильской военщины в непосредственной близости от южных границ Ливана, — указывает в редакционной статье газета «Ан-Нида», — имеют своей целью запугать прогрессивные национально-патриотические силы страны и оказать поддержку тем реакционным кругам, которые выступают за изоляцию Ливана от других арабских стран».

* * *

АММАН. Израильская военщина вновь нарушила соглашение о прекращении огня с Иорданией. 9 февраля израильские войска открыли орудийный огонь по иорданским позициям в районе местечка Гор эс-Сафи, в пяти километрах к югу от Мертвого моря. После того как иорданские войска ответили на огонь, израильские агрессоры стали обстреливать близлежащие иорданские деревни. (ТАСС).

АТОМНОЕ ОБЛАКО НАД КАНАДОЙ

Недавно границу Канады пересекло атомное облако, образовавшееся в результате ядерного взрыва, произведенного в США. Взрыв был осуществлен в штате Невада около Лас Вегаса зарядом, эквивалентным 35 тысячам тонн тринитротолуола. В результате образовался кратер глубиной в 97 и шириной 267 метров. Спустя пять дней четыре канадских контрольных станции — в Гамильтоне, Оттаве, Монреале и Торонто — отметили резкое повышение уровня радиации. Она поднялась в десять, а в некоторых районах — в двадцать раз против нормального уровня. 14 контрольных станций, расположенных на западе Канады, повышения радиации не зафиксировали. Дело, вероятно, в том, что атомное облако встретило на своем пути заслон из ветров, которые на севере США и юге Канады дуют с запада на восток. Самолеты специальной службы при американской Комиссии по атомной энергии сопровождали радиоактивное облако почти до самой границы.

Некоторые официальные лица из министерства здравоохранения Канады говорят, что нельзя быть уверенным, что повышение радиоактивности в стране связано с подземным ядерным взрывом в США. Но многие утверждают обратное. Так, директор отдела по защите от радиации министерства здравоохранения Адриан Бут заявил: «Я не вижу другой причины». Доктор Бут подчеркнул, что это первый случай со времени подписания в 1962 году Договора о запрещении испытаний ядерного оружия, когда подземный взрыв в Соединенных Штатах выбросил радиацию за пределы национальных границ.

Договор запрещает проведение ядерных испытаний в атмосфере, воде и космическом пространстве. «Он, — пишет канадская газета «Телеграм»,— не допускает проведения подземных испытаний, если радиоактивные остатки выйдут за пределы страны».

Б. КОРОЛЕВ, соб. корр. АПН.

Оттава. (По телефону).

ПО ЗАДАНИЮ ЦРУ

ВЕНА, 11 февраля. Корр. ТАСС В. Иванов передает:

Вторую неделю здесь продолжается судебный процесс по делу бывшего председателя объединения австрийских профсоюзов и бывшего министра внутренних дел Австрии Франца Олы, обвиняемого в злоупотреблении служебным положением, финансовых махинациях, расхищении и присвоении профсоюзных средств. Ущерб, нанесенный им австрийским профсоюзам, исчисляется несколькими миллионами шиллингов.

На процессе было установлено, что все преступления Олы неразрывно связаны с осуществлением по заданию американской разведки «специального антикоммунистического проекта». На реализацию этого проекта он получил от ЦРУ США и из некоторых австрийских источников около 12 миллионов шиллингов. В соответствии с этим проектом на территории Австрии в 1951 году была создана тайная антикоммунистическая организация, действовавшая до начала 60-х годов.

На процессе стали известны факты, проливающие свет на характер деятельности этой секретной организации. Ее главной целью была борьба против австрийских трудящихся, против бастующих рабочих и демонстрантов. Она располагала собственными вооруженными террористическими отрядами и складами оружия; ее опорные пункты были оборудованы приемными и передающими радиостанциями.

Большое внимание суд уделил финансовым махинациям Олы. За счет средств австрийских профсоюзов он субсидировал бульварные газеты «Иллюстрирте кронен-цайтунг» и «Экспресс» — газеты, известные своей антисоветской и антикоммунистической направленностью.

Ола показал на суде, что профсоюзные средства он также использовал для финансовой поддержки реакционной «Австрийской партии свободы», пропагандирующей идеи пан-германизма и выступающей против государственного договора и политики нейтралитета.

ВОЕННЫЕ ДЕЙСТВИЯ В НИГЕРИИ

ЛАГОС, 11 февраля. (ТАСС). В течение всей прошлой недели в восточной провинции Нигерии наблюдалась значительная активизация военных действий на трех участках фронта, заявил вчера федеральный комиссар Нигерии по делам информации Антони Энахоро на очередной пресс-конференции в Лагосе. На севере бои шли в основном у населенного пункта Абатете. Сепаратисты предприняли попытку организовать атаки в районе дороги Окаонитша, отметил Энахоро. Но федеральным войскам удалось отбить атаки сепаратистов, которые понесли большие потери. В районе г. Онитша отбиты атаки сепаратистских войск, пытавшихся форсировать в этом секторе реку Нигер. В течение двух последних суток ВВС Нигерии продолжали бомбардировку г. Умуахиа. Федеральный комиссар опроверг утверждения сепаратистов о нападении нигерийских самолетов на мирное население в районе г. Оверри.

ЖУРНАЛ «АГИТАТОР» № 3

В связи с очередными выборами в краевые, областные, окружные, районные, городские, сельские и поселковые Советы депутатов трудящихся журнал «Агитатор» публикует передовую статью «К избирателям, товарищи агитаторы!». К выборам в местные Советы журнал публикует также список литературы и кинофильмов.

«Наглядной агитации — внимание и заботу», — так называется редакционная статья.

Раздел «Беседы о Ленине и ленинизме» содержит статью В. Пошатаева «Ленин учил: хозяйничай экономно, разумно».

В «Нашем информационном семинаре» напечатаны статьи В. Парфенова «Курс — технический прогресс» и С. Зайцева «Тель-Авив обостряет обстановку на Ближнем Востоке». В разделе «Для устных выступлений» читатель найдет статьи — Ю. Николаева «Итоги 1968 года (комментарий к сообщению ЦСУ СССР)», М. Овсянниковой «День 8 Марта», «Женщины в современном мире (цифры и факты)», В. Шубина «Народные заседатели», Т. Ахунзянова «Советской Башкирии — 50 лет», В. Харченко «Блестящая победа советских войск (к 25-летию завершения Корсунь-шевченковской операции)». Журнал печатает также примерную тематику лекций, докладов, бесед.

В разделе «Комсомольской учебы» помещена статья Л. Коноваловой «Долг» — пятая из цикла «Бесед о нравственности».

Раздел «Практика. Опыт. Инициатива» открывается статьей А. Романова «В нашем городе жил Ильич». Далее следуют обзор откликов на статью политинформатора Д. Ермакова и обзор печати, сделанный Л. Резмединым, «Районная газета и политинформаторы».

С очерком «Кремлевские курсанты» выступает Г. Евстигнеев. О Дальнем Востоке в разделе «Атлас «Агитатора» рассказывает Б. Маркин.

В номере представлены также разделы и рубрики «Нам сообщают...», «Вопросы и ответы», «Переписка с читателями», «Политический словарь», «Свидетельствует пресса», «Новые книги».

СЛАДКИЕ ГРУЗЫ

Хороший урожай плодов и ягод собрали прошлой осенью садоводы совхоза «Мичуринец». Сотни тысяч банок варенья, компотов поступили в продажу из цехов совхозного фруктово-перерабатывающего завода.

Сейчас здесь идет отгрузка натуральных соков. В адрес Горно-Алтайска, Шебалино, Славгорода, Барнаула и других городов отправлено около ты. сячи тонн соков из черноплодной рябины, смородины, яблок. Как заявил мастер сокотжимного цеха М. Рудаков, качество продукции признано хорошим.

Ю. ПЕШКОВ,
корр. «Алтайской правды».

Алтайский район.

Редакция просит помочь

КТО ОН — АЛЕКСАНДР БЕРЕЗКИН?

Об этом коллективном подвиге известно еще не очень много. 29 марта 1943 года отряд капитана А. Я. Юневича в составе 48 разведчиков ушел на ответственное задание в район самого северного советского пограничного знака. В смертельном бою, уничтожив сотни врагов, 47 героев погибли. Среди них был и старший сержант Александр Березкин, о котором известно только, что он с Алтая, работал учителем. Художник.

«Никто не забыт, ничто не забыто» — наш девиз. Мы обращаемся к читателям газеты с убедительной просьбой — сообщить все, что кому известно о жизни и фронтовой биографии А. Березкина.

Моя милиция

ГОСУДАРСТВОМ УПОЛНОМОЧЕННЫЕ

Это было обычное заседание исполнительного комитета Тальменского районного Совета депутатов трудящихся. Но вопрос обсуждался не совсем обычный: утверждались участковые уполномоченные отдела внутренних дел... Докладывает членам исполкома начальник райотдела В. И. Шабаршов:

— За положительные результаты в работе и личную дисциплинированность в 1968 году Евгений Петрович Дорохов награжден значком «Отличник милиции», в течение двух лет удерживает переходящий вымпел «Лучшему участковому уполномоченному». Работу успешно сочетает с учебой — является слушателем-заочником Барнаульской специальной средней школы МВД СССР...

Многое можно рассказать об этом инициативном, думающем сотруднике милиции. Вот штрихи его биографии: детство и юность прошли в с. Анисимово. Учился в местной школе, затем служил в Советской Армии. После демобилизации пригласили работать в отдел милиции.

Члены исполнительного комитета единодушно утвердили его в должности участкового уполномоченного.

Перед членами исполкома один за другим предстают офицеры милиции Ю. Н. Рудюк, В. П. Сальников, А. А. Завалишин и А. В. Буданов. Разные биографии, разные характеры, но их объединяет одно стремление — быть достойными слугами народа. Ведь они теперь государством уполномоченные.

Л. ГАЙДАЛЕНОК.

«ГОРЯЧАЯ» ИЛИ «ХОЛОДНАЯ» ПЛАНЕТА

ГОРИЗОНТЫ НАУКИ

Лауреат премии академика Александра Карпинского профессор Ростовского университета Георгий Войткевич работает над систематизацией современных данных о происхождении Земли.

По просьбе корреспондента Агентства печати Новости он рассказал о новых космогонических гипотезах.

Последнее десятилетие ознаменовалось быстрым развитием космохимии, геохимии, геофизики и других областей науки. Появилось много новых фактов, которые расширили наши представления о происхождении Земли. Сегодня эту проблему приходится рассматривать не только с позиций законов механики, но и с точки зрения развития химических процессов вещества Земли, ее состава, массы, физического состояния.

По современным воззрениям, Земля возникла из того же вещества, что и Солнце. Это доказано не только данными о сходстве соотношений металлов, но и полным совпадением на Земле и Солнце изотопного состава углерода.

Из всех тел Солнечной системы наиболее близки по химическому составу к Солнцу особые метеориты, так называемые углистые хондриты первого типа. В отличие от других метеоритов, они содержат углерод, связанную воду и относительно много газов. Атомы наиболее долго живущих трансурановых элементов существовали в ранней истории Солнечной системы, о чем говорят следы их распада в метеоритах, имеющих возраст 4,6 миллиарда лет. В связи с этим можно считать доказанным, что первичная материя, из которой возникли планеты, была сильно радиоактивной.

Планеты земного типа — Меркурий, Венера, Марс — имеют разную плотность, которая определяется, главным образом, их различным химическим составом. Более плотные планеты содержат больше металлического железа, менее плотные — меньше.

Некоторые последние данные позволяют по-новому подойти к восстановлению ранней истории Земли и некоторых событий, предшествовавших ее образованию. Можно предположить, что в процессе становления вещества Земли первой была звездная стадия. Атомы, из которых позднее сложилась Земля, находились в составе массивной звезды. Термодинамические условия в ее недрах благоприятствовали образованию тяжелых элементов, включая трансурановые.

Следующая стадия знаменовалась выбросом вещества массивной звезды. По каким причинам произошел выброс, трудно сказать. Вполне вероятно, что он был вызван огромным взрывом. Выброшенный материал образовал обширную дискообразную газовую туманность, расположенную в экваториальной плоскости Солнца, которое само явилось остатком массивной звезды.

Охлаждение газовой туманности привело к конденсации вещества в жидкие и твердые тела. Сначала это были просто маленькие капли. Первыми при температуре ниже 1.800 градусов конденсировались капли железа и силикатов. Затем — другие металлы и их соединения с серой (сульфиды). Застывшие капли силикатного материала в виде сферических тел — хондр — образовали при последующем сгущении основу большинства каменных метеоритов — хондритов.

Вблизи Солнца первичный газ остывал медленно, дальше от него — быстрее. Расположенные ближе к Солнцу планеты земного типа возникли при сгущении наиболее высокотемпературной части конденсатов, с ведущим значением железа. Металлическая (железная) фаза составляет 63 процента массы Меркурия, 31,6 процента массы Земли и 20 процентов массы Марса. Дальше от Солнца, за орбитой Марса, возникли сгущения, в которых пропорция низкотемпературных конденсированных веществ становилась большей, и огромные планеты Юпитер, Сатурн возникли путем сгущения почти неразделенного солнечного вещества. В своем составе они сохранили, главным образом, газы с ведущим значением водорода.

После образования Земли (при температуре ниже плавления ее материала) начался быстрый нагрев под действием сильной радиоактивности. Нагрев расплавил в первую очередь верхние части молодой Земли, потому что в центральных частях высокое давление повышало температуру плавления минералов. Вначале плавилось железо, затем силикаты. В Земле возник мощный пояс расплавленного жидкого железа, положение которого в верхних частях планеты было неустойчивым. Незначительное утолщение этого пояса в каком-либо одном месте, например, под влиянием приливного действия Луны, привело к одностороннему направленному стеканию железных масс к центру. При этом более легкие пластические вещества вытеснялись из центральных областей в противоположное полушарие. Силикатные массы в результате плавления и дифференциации выделили наиболее легкоплавкие вещества, в том числе пары воды и газа, которые поступили на поверхность Земли, образовав первичную кору, океан и атмосферу.

В ходе дальнейшей химической эволюции поверхности Земли значительные массы углекислого газа вошли в состав карбонатных осадочных пород. В результате фотосинтеза углерод сосредоточился в угле, нефти и горючих сланцах. Однако на Венере, например, сохранилась мощная первичная атмосфера, преимущественно из углекислого газа.

Очевидно, процесс дифференциации Земли носил асимметричный характер. Это проявилось в неодинаковой толщине земной коры в области океанического и материкового полушарий. Не исключено, что в области Тихого океана произошло в далеком прошлом опускание железных масс к центру.

Таким образом, перед нами восстанавливаются отдельные звенья сложного процесса образования Земли и формирования ее основных оболочек. Возможно, в недалеком будущем недостающие звенья будут заполнены, и мы до конца расшифруем таинственную историю рождения нашей планеты.

(АПН).

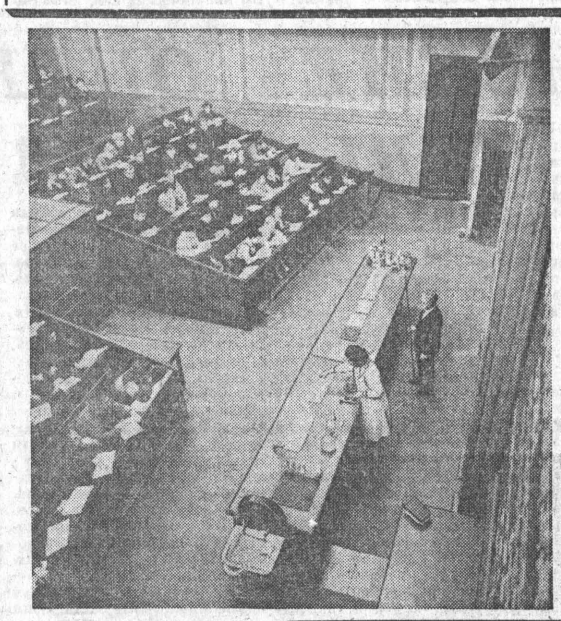

УНИВЕРСИТЕТУ — 150 ЛЕТ

Ленинградский университет, один из крупнейших в стране, отмечает в нынешнем году свое 150-летие. Он был учрежден 8(20) февраля 1819 года на базе Главного педагогического института.

Университет сыграл большую роль в формировании научной мысли и общественного мировоззрения передовых слоев русского общества. В его стенах обучались и преподавали передовые люди науки и культуры, чьи имена широко известны не только в нашей стране, но и за рубежом. Здесь читали лекции Д. И. Менделеев, А. М. Бутлеров, И. М. Сеченов, А. О. Ковалевский, П. Л. Чебышев и многие другие известные русские ученые.

Университет свято хранит и развивает славные традиции прошлого. За годы Советской власти он стал крупнейшим учебным и научным центром страны. Здесь обучаются сейчас около 20 тысяч студентов.

За годы Советской власти университет неизмеримо вырос, и ему уже тесны стали стены знаменитого помещения 12-ти коллегий на Васильевском острове.

В пригороде Ленинграда — Петродворце строится целый комплекс новых корпусов для университета.

НА СНИМКЕ: лекция в Большой химической аудитории Ленинградского университета.

Фото В. Манушина.
АПН.

ПРОТИВОЛОДОЧНЫЙ КРЕЙСЕР в учебном походе. Судно имеет хорошие скоростные возможности, высокую автономность, благодаря чему крейсер может плавать в любых районах мирового океана.

Фото Я. Аскерова.
Фотохроника ТАСС.

ПО РОДНОЙ СТРАНЕ

СОПЕРНИК АЛМАЗА — ЭЛЬБОР

ЛЕНИНГРАД. Серийное производство инструмента из нового сверхтвердого материала эльбора освоил ленинградский абразивный завод «Ильич». По твердости эльбор не уступает алмазу, а термостойкость его в два раза выше. Шлифовальные круги, бруски и пасты из эльбора великолепно зарекомендовали себя при обработке твердых сплавов и материалов.

НА СНИМКЕ: приготовитель паст из эльбора Алла Грачева проверяет очередную партию продукции.

Фото М. Блохина.
Фотохроника ТАСС.

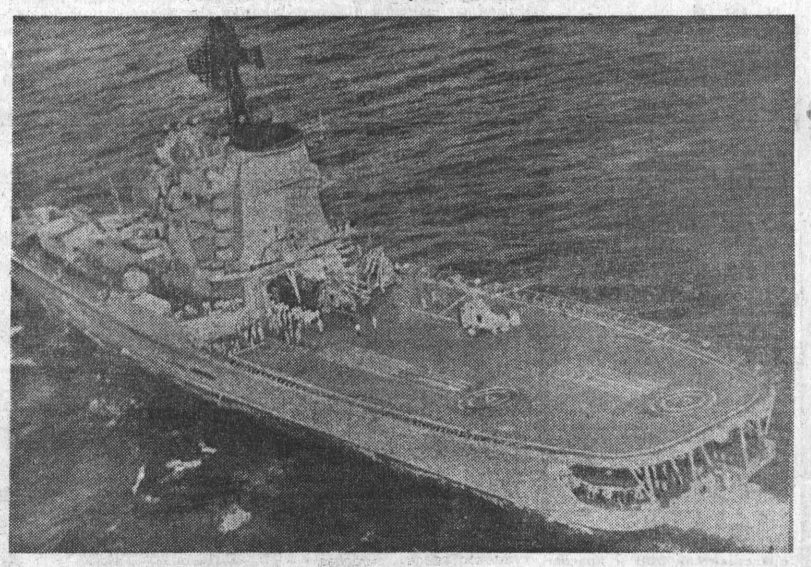

СПОРТ • СПОРТ • СПОРТ • СПОРТ • СПОРТ

МОЛОДЕЦ, ВЛАДИМИР!

ЕЩЕ НИКТО из алтайских мотогонщиков на льду не поднимался так высоко на пьедестал почета, как это сделал на закончившемся финале первенства СССР в классе машин 350 кубических сантиметров мастер спорта из Барнаула Владимир Селихов. Он занял третье место.

Финал состоялся в городе Вятские Поляны Кировской области. После первого дня Владимир шел на втором месте, проигрывая лишь Александру Павлову из Владивостока.

Во второй день Павлов еще более упрочил свои позиции, а на второе место переместился уфимец Николай Чернов.

В. Селихову — 29 лет, он токарь станкостроительного завода. Алтайские любители спорта помнят, что по итогам выступлений в 1968 году он был включен в десятку лучших спортсменов края.

В «послужном списке» В. Селихова — победы в международных мотогонках на льду в 1967 году, звание чемпиона страны в ипподромных гонках, победа на зональном первенстве республики.

Мы поздравляем нашего земляка с успешным выступлением на всесоюзной арене.

В КОГОРТЕ ЧЕМПИОНОВ — ПОЛИТЕХНИКИ

Последний тур пятого республиканского первенства общества «Буревестник» по шахматам, проходивший в Челябинском политехническом институте, выявил сразу пять победителей! Центральная встреча тура между мастерами спорта Д. Годесом (Алтайский политехнический институт) и Е. Свешниковым (Челябинск) закончилась вничью. У них по 6,5 очка из девяти.

Вслед за лидерами с таким же результатом окончили соревнования Э. Валеев и М. Мухамедзянов (оба из Казани) и член шахматного клуба Алтайского политехнического института Г. Румянцев.

Для кандидата в мастера Г. Румянцева — это большой успех, дающий ему право участвовать в турнире с мастерской нормой.

Г. СЕДОВ.

ПОКА НА ВТОРОМ

7 февраля в Свердловске стартовал личный чемпионат РСФСР по шахматам среди представителей общества «Спартак». Честь Алтая в этом турнире защищает, барнаулец Юрий Разговоров. После четырех туров в активе нашего земляка три очка, он занимает второе место.

В. АПАЛЬКИН,
председатель крайсовета ДСО «Спартак».

СО ВСЕГО СВЕТА

БЫТЬ ИЛИ НЕ БЫТЬ СВЕРХМАРАФОНУ?

Шофер из Будапешта Дьердь Ширилла прославился сверхдлинными пробегами. Памятна его трасса дружбы Будапешт — Москва, которую он закончил в Лужниках в дни празднования 50-летия Октября. Ширилла совершил новый пробег — между Будапештом и Веной.

Для 28-летнего спортсмена даже марафонская дистанция слишком коротка. Венгерские журналисты утверждают, что особую легкость Дьердь испытывает лишь после 100 километров пути.

Сейчас Ширилла — единственный в мире сверхмарафонец, который постоянно занимается бегом на такие дистанции. Его отец — доктор Ширилла, тренер и наставник Дьердя — энергично протестует, когда об увлечении сына говорят, как о простом хобби: «Это не так. Я считаю, что у сверхдлинных дистанций большое спортивное будущее. Убежден, что когда-нибудь, может быть, даже весьма скоро, бег на 100 км будет включен в программу Олимпийских игр. И тогда у моего сына появятся неплохие шансы на победу...».

ХОККЕЙ

Сообщаем результаты матчей чемпионата страны по хоккею среди команд восточной зоны, второй группы класса «А», состоявшихся 8 февраля:

«Спутник» (Нижний Тагил) — «Строитель» (Кемерово) — 6:3; «Шахтер» (Прокопьевск) — «Автомобилист» (Алма-Ата) — 5:1.

(ТАСС).

ПО СТОПАМ СЕСТРЫ

Закончилось первенство края по фехтованию, в котором участвовали 52 спортсмена не ниже второго разряда. Звание чемпиона среди саблистов завоевал ученик Барнаульской школы № 42, кандидат в мастера спорта С. Говоров. В состязаниях по рапире у мужчин победил студент Алтайского политехнического института, мастер спорта О. Хейфман, а у женщин — ученица 27-й школы Люда Караваева, сестра чемпионки страны А. Караваевой.

В поединках шпажистов лучшим был инженер моторного завода А. Царенко.

Б. РЮМИН,
тренер.

Редактор
А. ПРОЗОРОВ.

ТЕАТРЫ

КРАЕВОЙ ТЕАТР ДРАМЫ. «ЭЛЕГИЯ». В 19.30.

ТЕАТР МУЗЫКАЛЬНОЙ КОМЕДИИ. «ПОЛЯРНАЯ ЗВЕЗДА». В 19.30.

КИНО

«РОССИЯ». «МЕРТВЫЙ СЕЗОН». (1 и 2 серии). В 10, 12.30, 13.30, 15, 16, 17.30, 20. «МАРЫСЯ И НАПОЛЕОН». В 9.30, 11.30, 18.30, 20.30, 22.15.

«ЮНОСТЬ». «МАРЫСЯ И НАПОЛЕОН». В 10, 15.15, 20.45. «МЕРТВЫЙ СЕЗОН» (1 и 2 серии). В 12.30, 17.45.

«РОДИНА». «МЕРТВЫЙ СЕЗОН». (1 и 2 серии). В 10, 12.30, 15, 18, 20.30. «МАРЫСЯ И НАПОЛЕОН». В 9.30, 11.30, 13.30, 15.30, 17.30, 19.30, 21.30.

«ОКТЯБРЬ». «СЛУЧАЙ ИЗ СЛЕДСТВЕННОЙ ПРАКТИКИ». В 10, 11.45, 13.30, 15.15, 17, 18.45. «ПОД СОЗВЕЗДИЕМ ДЕВЫ». В 20.20.

«ПЕРВОМАЙСКИЙ». «СЕРЖАНТ КАЛЕНЬ». В 10, 17, 22. «САНГАМ» (1 и 2 серии). В 11, 12, 14, 15, 19, 20. Сеанс на 2-ю серию в 18.

«ЧАЙКА». «ВОЙНА И МИР». (1 серия). В 9. «ШКАТУЛКА С СЮРПРИЗОМ». В 12, 13.45, 15.30, 17.30, 19.15, 21.

«АЛТАЙ». «ВОЛЧИЦА». В 15, 17, 19, 21.

Клуб ЗАВОДА «ТРАНСМАШ». «ЧЕЛОВЕК ИЗ КАНАДЫ». В 13, 15, 22.

Клуб МЕЛАНЖЕВОГО КОМБИНАТА. «САНГАМ» (1 и 2 серии. В 15, 18, 21.

Клуб ЖЕЛЕЗНОДОРОЖНИКОВ. «ЗИГЗАГ УДАЧИ». В 16, 18, 20.

ТЕЛЕВИДЕНИЕ

12.00—15.30 — Показывает Москва. 15.30—18.00 — Перерыв. 18.00—21.00 — Показывает Москва. Показывает Барнаул. 21.00 — Говорит и показывает «Молодость». («Учиться ленинизму!»: «Молодые хозяева земли» — репортаж с пленума крайкома ВЛКСМ: «Есть мушкетеры!»; «Футболисты», документальный фильм). 23.00—1.15 — Показывает Москва.

КНИГИ

Магазин подписных изданий получил и выдает подписчикам: **«Решения партии и правительства по хозяйственным вопросам»**, том 6 (по квитанции); **«Курс международного права»**, том 4; **«Материалы в машиностроении»**, том 3; **«Школа изобразительного искусства»**, том 10 (по квитанции); **«Мастера искусств об искусстве»**, том 5, кн. 1; **«Советский Союз»**, очередной том, Херлуп Бидструп **«Рисунки»**, том 3; **«Руководство по ортопедии и травматологии»**, том 3 (по квитанции); **«Библиотека приключений»**, том 15; **Всемирная библиотека**, серия 1, Низами; **Собрание сочинений С. Есенина**, том 5 (по квитанции); **Ф. Кони**, том 6; **С. Маршак**, том 1 и 2.

ПОГОДА

Сегодня днем по краю, по данным синоптиков, ожидается малооблачная погода, без осадков, ветер переменный, 5—10 метров в секунду, температура 32—37 градусов мороза.

По Барнаулу — малооблачная погода, без осадков, ветер переменный, 5—10 метров в секунду, температура 34—36 градусов мороза.

ПРИГЛАШАЮТ НА РАБОТУ:

ВАГОННОЕ ДЕПО СТ. БАРНАУЛ — столяров, слесарей по ремонту вагонов, **экипировщиков** пассажирских поездов (мужчин), **мойщиков** пассажирских вагонов (женщин), **кочегаров** производственных котельных, **подсобных рабочих, проводников** пассажирских вагонов с предварительным обучением на курсах.

Принятые пользуются льготами железнодорожного транспорта (бесплатным разовым билетом, топливной книжкой).

Обращаться в отдел кадров вагонного депо ст. Барнаул (за железнодорожной линией, между старым мясокомбинатом и маслозаводом).

АВТОТРАНСПОРТНАЯ КОНТОРА ТРЕСТА «БАРНАУЛЦЕЛИНСТРОЙ» — шоферов, автокрановщиков, машинистов экскаваторов, автопогрузчиков, крановщиков на К-161, слесарей, рабочих по уборке цехов.

Обращаться: Барнаул, ул. Чкалова, 251.

ОТДЕЛ ПО ИСПОЛЬЗОВАНИЮ ТРУДОВЫХ РЕСУРСОВ КРАЙИСПОЛКОМА

БЮЛЛЕТЕНЬ

О ПОТРЕБНОСТИ В РАБОЧИХ, СЛУЖАЩИХ, ИНЖЕНЕРНО-ТЕХНИЧЕСКИХ РАБОТНИКАХ НА ПРОМЫШЛЕННЫХ ПРЕДПРИЯТИЯХ г. БАРНАУЛА

ТРЕБУЮТСЯ:

НА ЗАВОДЫ — ТРАНСМАШ, РЕМОНТНО-МЕХАНИЧЕСКИЙ, КОЖСЫРЬЕВОЙ, ВАГОНОРЕМОНТНЫЙ, МЕБЕЛЬНУЮ ФАБРИКУ № 1:

обрубщики, формовщики, кузнецы, термисты, слесари по ремонту оборудования, токари, фрезеровщики, шлифовщики, ленточницы, сверловщики, модельщики, столяры, плотники, штукатуры, каменщики, бетонщики, гравер, уборщицы производственных и бытовых помещений, рабочие без специальности, для которых организуется производственное обучение, работники в охрану (мужчины и женщины), крановщик автокрана, слесари, электросварщики, грузчики, разнорабочие (мужчины и женщины) в цехи, кочегары, столяры по ремонту вагонов, электромонтеры, электросварщики, штамповщики, кузнецы-штамповщики, газорезчики, маляры, электроаккумуляторщики, подсобные рабочие, составители и помощники составителей поездов, станочники, прессовщики, грузчики, газоэлектросварщики, отделочницы, подкатчики, разнорабочие.

НА КОМБИНАТЫ — МЕЛЬКОМБИНАТ, МЕЛАНЖЕВЫЙ:

кочегары на паровые котлы на жидком и твердом топливе и на водогрейные котлы на твердом топливе; ткачи, прядильщицы, проборщицы, шлихтовальщицы, заправщики, тростильщицы, чесальщицы, ленточницы, мотальщицы, помощники мастеров ткацкого производства и ученики по перечисленным профессиям: заряжальщицы, смешивальщицы хлопка, в красильно-отделочное производство: ворсовальщицы, электромонтеры, транспортировщики пряжи, ровничницы холстов; в отдел главного энергетика: слесари по ремонту парогрутных приборов, слесари-трубопроводчики по сантехнике и монтажу, жестянщики, токари, слесари по ремонту оборудования, плотники, столяры, каменщики, штукатуры, маляры, арматурщики, бетонщики, кровельщики мягкой и стальной кровли, грузчики, разнорабочие, сотрудники в пожарную и вооруженную охрану, уборщицы производственных помещений, изолировщик.

РЕМОНТНЫЙ КОМБИНАТ УПРАВЛЕНИЯ ХЛЕБОПЕКАРНОЙ ПРОМЫШЛЕННОСТИ, ХОЗРАСЧЕТНЫЙ МОНТАЖНЫЙ УЧАСТОК 108, БАРНАУЛЬСКОЕ МОНТАЖНОЕ УПРАВЛЕНИЕ ТРЕСТА «СИБПРОМВЕНТИЛЯЦИЯ»:

токари, слесари, газоэлектросварщики, шоферы, крановщик на кран К-102, автокрановщик, повара, слесари-вентиляционники, сварщики.

При Новосибирском учебном комбинате организуются 5-месячные курсы слесарей-вентиляционников; на курсы принимаются лица не моложе 18 лет, с образованием 7—8 классов. Курсанты обеспечиваются общежитием, выплачивается стипендия — 62 рубля в месяц.

ИНЖЕНЕРНО-ТЕХНИЧЕСКИЕ РАБОТНИКИ И СЛУЖАЩИЕ:

Инженеры-строители на проектную работу, начальник планово-производственного отдела, инженер-конструктор, инженер-технолог, мастер экспериментального участка, мастер механического цеха, бухгалтер-ревизор, кассир-машинистка, чертежница, товаровед, диспетчер, няни и прачки в детские сады.

За справками и направлениями на работу следует обращаться на пункты по трудоустройству: г. Барнаул, пр-кт Красноармейский, 104-а, ул. Гоголя, 62, ул. Тимуровская, 25.

ДВОРЕЦ СПОРТА

С 23 ФЕВРАЛЯ

ГАСТРОЛИ МОСКОВСКОГО ЦИРКА

МАСТЕРА СОВЕТСКОЙ АРЕНЫ

УЧАСТНИКИ ЗАРУБЕЖНЫХ ГАСТРОЛЕЙ

Цирковое представление в 2-х больших отделениях

«ВСЕГДА В ПУТИ».

В программе: дагестанские канатоходцы «ЦОВКРА» под руководством народного артиста РСФСР и Даг. АССР Яраги Гаджикурбанова.

Воздушный полет под руководством **Н. Силантьева.**

Дрессированные медведи — дрессировщик **Калинин.**

Акробаты-прыгуны с подкидными досками — **Шеламовы.**

Чудо-чемодан — исполнитель лауреат Всесоюзного конкурса артистов цирка **М. Волынский** и много других номеров.

Весь вечер на манеже — клоунская группа под руководством засл. арт. РСФСР **Константина Бермана.**

Начало вечерних представлений — в 19 ч. 30 м. В субботу и воскресенье начало дневных — в 12 ч., вечерних — в 19 ч. 30 м.

С 15 февраля кассы Дворца работают с 13 ч. до 19 ч. 30 м.

В дни дневных представлений кассы работают с 9 ч. утра.

ПРИГЛАШАЮТ НА РАБОТУ:

ЖИЛИЩНО-КОММУНАЛЬНЫЙ ОТДЕЛ ЗАВОДА ЯЧЕИСТЫХ БЕТОНОВ на постоянную работу — **кочегаров, зольщиков, слесарей, каменщиков, плотников, электриков, электросварщиков,** во вновь открываемое общежитие — **техничек, дежурных, дворников, рабочих** кубовых, в паросиловой цех — **начальника цеха, старшего бухгалтера**

Жилищно-коммунальный отдел обеспечивает служебным транспортом, предоставляет жилплощадь.

Обращаться: г. Барнаул, проезд автобусом № 107 до остановки «Газобетонная», в отдел кадров.

УПРАВЛЕНИЕ СНАБЖЕНИЯ И СБЫТА КРАЙИСПОЛКОМА — стропальщиков, грузчиков, рабочих на склады, кочегаров, шоферов, автослесаря и бухгалтера-ревизора.

Обращаться: г. Барнаул, Пролетарская, 2.2, в отдел кадров.

БАРНАУЛЬСКОЕ ПАССАЖИРСКОЕ АВТОТРАНСПОРТНОЕ ПРЕДПРИЯТИЕ № 2 — шоферов 1 и 2 классов, шоферов 3-го класса с переподготовкой на 2-й класс, **кондукторов, контролеров, слесарей, мастеров** по ремонту автобусов, **автоэлектриков, слесарей-сантехников, токарей, аккумуляторщиков, кузнеца, моторобойца, рабочих** на мойку автобусов, **рабочих** по гаражу, **бухгалтера** расчетной группы, **слесаря** по ремонту и оборудованию.

Рабочие на работу и с работы доставляются служебным автобусом.

Обращаться по адресу: г. Барнаул, 9 Заводской проезд, 21. Проезд автобусами № 1, 17, 18, 19 до остановки «Комбинат химического волокна».

АЛТАЙСКИЙ ТРЕСТ ПЛЕМЕННЫХ СОВХОЗОВ И ЗАВОДОВ — зам. главного бухгалтера.

Обращаться: г. Барнаул, ул. Л. Толстого, 22, 2-й этаж.

ТИПОГРАФИЯ «АЛТАЙСКОЙ ПРАВДЫ» ПРИГЛАШАЕТ НА РАБОТУ печатников-офсетчиков, печатников высокой печати, электрика-высоковольтника, грузчика.

С 1 января типография выплачивает 15-процентную поясную надбавку.

Обращаться: г. Барнаул, ул. Короленко, 105, в отдел кадров.

БАРНАУЛЬСКОЕ БЮРО ПУТЕШЕСТВИЙ И ЭКСКУРСИЙ

ОБЪЯВЛЯЕТ НАБОР НА КУРСЫ

по подготовке экскурсоводов по городским и загородным маршрутам.

Курсы проводятся без отрыва от производства в вечернее время.

Приглашаются лица с высшим и незаконченным высшим гуманитарным образованием.

Обращаться: проспект Ленина, 81, телефон 5-36-49.

ВНИМАНИЮ ОРГАНИЗАЦИЙ!

Ценники зональных сметных цен на местные строительные материалы и изделия для промышленно-гражданского строительства Алтайского края **поступили в продажу в книжный магазин № 1 города Барнаула и продаются организациям по ранее поданным заявкам.**

ГОРОДСКОЕ ПРОФТЕХУЧИЛИЩЕ № 29 ПРОИЗВОДИТ НАБОР

в группу фотографов, срок обучения 2 года, принимаются юноши и девушки с образованием 8 классов, возраст до 17 лет, только по направлениям комбинатов. Прием заявлений до 25 февраля, начало занятий с первого марта.

Училищу на постоянную работу требуется шофер.

Наш адрес: Барнаул-20, Змеиногорский тракт, 84. Остановка автобуса № 109 и трамвая № 7 (Солнечная). Городское профтехучилище № 29.

ПРИГЛАШАЮТ НА РАБОТУ:

БАРНАУЛЬСКИЙ ГОРБЫТКОМБИНАТ — **старшего бухгалтера** (на правах главного), **сторожей.**

Обращаться: г. Барнаул, ул. Ползунова, 31. Телефон 5-11-41.

БАРНАУЛЬСКАЯ ГОРОДСКАЯ БОЛЬНИЦА — **сестру-хозяйку, медсестер, санитарок, фармацевтов, прачек.**

Обращаться: г. Барнаул, ул. Н. Крупской, 62, в отдел кадров.

АЛТАЙСКАЯ КРАЕВАЯ ГОСКОНЮШНЯ — **кузнеца,** знакомого с ковкой лошадей, **молотобойца,** опытного **тракториста-комбайнера, рабочих** на разные работы и по уходу за лошадьми. Оплата труда сдельная. У пенсионеров по старости пенсия сохраняется.

Проезд трамваями № 1, 3, 5, 8; автобусами № 1, 18, 19 до моторного завода и дальше трамваем № 6 — до конечной остановки, телефон 6-35-20.

Коллектив Барнаульского аэропорта с прискорбием извещает о трагической гибели

КОПЫЛОВА
Александра Егоровича

и выражает глубокое соболезнование семье и родным покойного.

Алтайское краевое управление профтехобразования и городское профессионально-техническое училище № 20 выражают глубокое соболезнование директору городского профтехучилища № 20 Рожкову А. Я. по поводу смерти его отца

РОЖКОВА
Якова Павловича.

Типография издательства «Алтайская правда», г. Барнаул, ул. Короленко, 105.

АГ 04610. 50.300.
Заказ № 893.
Тираж 170.000 экз.