БИБЛИОТЕКА
Дома политического просвещения

ПРОЛЕТАРИИ ВСЕХ СТРАН, СОЕДИНЯЙТЕСЬ!

АЛТАЙСКАЯ ПРАВДА

ОРГАН АЛТАЙСКОГО КРАЕВОГО КОМИТЕТА КПСС И КРАЕВОГО СОВЕТА ДЕПУТАТОВ ТРУДЯЩИХСЯ

№ 291 (14265) • ВОСКРЕСЕНЬЕ, 15 ДЕКАБРЯ 1968 ГОДА • Год издания 52-й • Цена 2 коп.

Пятая сессия Верховного Совета СССР седьмого созыва

ЗЕМЛЯ—ГЛАВНОЕ БОГАТСТВО НАРОДА

Полный сил и энергии, советский народ успешно решает задачи дальнейшего развития экономики и культуры страны, намеченные XXIII съездом КПСС. Важной вехой на пути создания материально-технической базы коммунизма станет приближающийся 1969-й год. По плану, вынесенному на пятую сессию Верховного Совета СССР, в четвертом году пятилетки новый крупный шаг сделают социалистическая индустрия и сельское хозяйство, на еще более высокую ступень поднимутся наука и культура, возрастет благосостояние трудящихся.

Сессия рассматривает проект Основ земельного законодательства Союза ССР и союзных республик. Этот документ направлен на обеспечение наиболее рационального использования земли — главного богатства народа.

Тринадцатого декабря в 10 часов утра в Большом Кремлевском дворце состоялось совместное заседание Совета Союза и Совета Национальностей Верховного Совета СССР. Тепло встретили собравшиеся товарищей **Л. И. Брежнева, Г. И. Воронова, А. П. Кириленко, А. Н. Косыгина, К. Т. Мазурова, А. Я. Пельше, Н. В. Подгорного, М. А. Суслова, Ю. В. Андропова, В. В. Гришина, П. Н. Демичева, П. М. Машерова, Ш. Р. Рашидова, Д. Ф. Устинова, В. В. Щербицкого, И. В. Капитонова, К. Ф. Катушева, Б. Н. Пономарева, М. С. Соломенцева.**

На балконе зала заседаний — многочисленные гости, в ложах — советские и зарубежные корреспонденты.

Председательствовал на заседании Председатель Совета Национальностей Верховного Совета СССР **Ю. И. Палецкис.**

С докладом о проекте Основ земельного законодательства Союза ССР и союзных республик выступил председатель Комиссии по сельскому хозяйству Совета Союза депутат **Ф. А. Сурганов.**

О ПРОЕКТЕ ОСНОВ ЗЕМЕЛЬНОГО ЗАКОНОДАТЕЛЬСТВА

ДОКЛАД ПРЕДСЕДАТЕЛЯ КОМИССИИ ПО СЕЛЬСКОМУ ХОЗЯЙСТВУ СОВЕТА СОЮЗА ДЕПУТАТА Ф. А. СУРГАНОВА

Ф. А. Сурганов сообщил, что Комиссии по сельскому хозяйству совместно с Комиссиями законодательных предположений, Комиссиями по промышленности, транспорту и связи, Комиссиями по строительству и промышленности строительных материалов Совета Союза и Совета Национальностей поручили ему доложить о проекте Основ земельного законодательства Союза ССР и союзных республик, внесенном ими на рассмотрение Верховного Совета СССР.

Рассмотрение проекта Основ земельного законодательства на настоящей сессии Верховного Совета СССР, сказал докладчик, происходит в преддверии знаменательной даты — столетия со дня рождения Владимира Ильича Ленина — основателя Коммунистической партии и Советского государства. Первый земельный закон Советской власти — Декрет о земле — был написан Владимиром Ильичем Лениным. Этим Декретом частная собственность на землю в России была отменена навсегда, вся земля обращена во всенародное достояние и бесплатно передана трудящимся в пользование. Великая Октябрьская социалистическая революция в корне изменила социально-экономические и правовые основы пользования землей.

Ленинский Декрет о земле положил начало развитию советского земельного законодательства. Между Декретом о земле и рассматриваемым проектом Основ земельного законодательства лежит большой исторический период. Наше государство из отсталой аграрной страны превратилось в могучую индустриальную державу. В то же время между Декретом о земле и проектом Основ земельного законодательства существует неразрывная органическая связь. Государственная собственность на землю, установленная Декретом, и в настоящее время является незыблемой основой советского земельного строя.

Высоко оценивая роль земельного законодательства, принятого после издания Декрета о земле, продолжал докладчик, нельзя не признать, что ряд его положений устарел. На XXIII съезде КПСС и Пленумах ЦК партии неоднократно указывалось на необходимость упорядочения использования земли, в частности, более правильного решения вопросов отвода земель для несельскохозяйственных надобностей, установления ответственности за нарушение условий и порядка землепользования.

В докладе на Пленуме ЦК КПСС в октябре нынешнего года Генеральный секретарь ЦК КПСС товарищ Л. И. Брежнев говорил: «Землю надо оберегать не только от эрозии, а и от неправильного, бесхозяйственного ее использования. Об этом приходится напоминать потому, что все еще имеют место факты расточительства и прямого разбазаривания земли. Ряд министерств и ведомств продолжают занимать ценные сельскохозяйственные угодья, даже пашню и орошаемые земли, под промышленные и другие объекты без крайней к тому необходимости. Не всегда бережно относятся к земле и сами колхозы и совхозы.

В этом деле надо, наконец, навести строгий порядок. Важную роль здесь должен сыграть Закон о земле...».

Для проведения в жизнь решений партии, направленных на упорядочение использования земельных ресурсов страны, необходимо дальнейшее совершенствование земельного законодательства. Именно этим обусловлена необходимость принятия нового земельного закона — Основ земельного законодательства Союза ССР и союзных республик.

При проведении работ по совершенствованию советского законодательства наши законодательные органы исходят из ленинского принципа демократического централизма, из принципа единства законности для всей страны и учета местных условий и особенностей.

Земельное, как и все советское законодательство в целом, — общесоюзное и республиканское, — представляет собой единую систему законов, построенную по единым принципам, отвечающим задаче коммунистического строительства.

Основы земельного законодательства, проект которых мы рассматриваем, образуют прочную базу для упорядочения и дальнейшего развития как союзного, так и республиканского земельного законодательства путем его кодификации.

В Основах устанавливаются лишь общие принципиальные положения земельного законодательства, обязательные для всех союзных республик. В земельных кодексах будет содержаться система правовых норм, базирующихся на Основах земельного законодательства, и в то же время будут учтены специфические условия каждой союзной республики.

Ф. А. Сурганов рассказал депутатам о работе над проектом Основ, о широком обсуждении его советской общественностью на страницах центральных и местных газет и других печатных органов. В Верховный Совет СССР, сообщил докладчик, в связи с обсуждением законопроекта поступило много писем, в которых содержалось около трех тысяч предложений и замечаний.

С этой высокой трибуны, сказал Ф. А. Сурганов, мне хотелось бы от имени постоянных комиссий Совета Союза и Совета Национальностей выразить большую благодарность всем организациям и лицам, принявшим участие в обсуждении законопроекта и оказавшим тем самым помощь в его разработке. Все письма, а также материалы дискуссии в печати обобщены и тщательно изучены в постоянных комиссиях. Анализ поступивших замечаний и предложений показал, что основные положения проекта одобряются трудящимися нашей страны. В результате рассмотрения поступивших замечаний и предложений постоянные комиссии внесли в проект Основ ряд изменений и дополнений, имея в виду более полно и точно выразить существо содержащихся в законопроекте принципиальных положений земельного законодательства.

Докладчик сообщил, что по своей структуре представленный на рассмотрение сессии законопроект состоит из преамбулы и 11 разделов, содержащих 50 статей.

В первом разделе даны общие положения советского земельного законодательства. В статье 3 закреплено право исключительной государственной собственности на землю в СССР, в статье 4 указано, что вся земля в СССР составляет единый государственный земельный фонд. Учитывая федеративный характер устройства нашего государства, проект Основ разграничивает компетенцию Союза ССР и союзных республик в области регулирования земельных отношений. В проекте нашла отражение последовательно проводимая партией и правительством линия на расширение прав союзных республик.

Проект уделяет должное внимание вопросам предоставления земель в пользование и их изъятия у землепользователей для государственных или общественных надобностей. Новый земельный закон ставит заслон бесхозяйственности в использовании земли, создает правовые гарантии устойчивости землепользования и определяет условия для наиболее эффективного хозяйственного использования всех земельных ресурсов нашей страны. Большое значение в проекте придается охране земель и повышению плодородия почв. Законопроектом закреплены права и обязанности землепользователей.

Проект устанавливает ряд экономических мер, побуждающих промышленные предприятия, строительные организации более бережно относиться к земле при ее изъятии для различных народнохозяйственных нужд, не связанных с сельским хозяйством.

Для осуществления многих экономических и организационных мероприятий, связанных с использованием земли в народном хозяйстве, отметил докладчик, большое значение будет иметь земельный кадастр, введение которого предусматривается проектом Основ. Земельный кадастр будет способствовать более четкому планированию производства и заготовок сельскохозяйственных продуктов, правильной специализации с учетом экономических, почвенных и климатических условий. Он позволит решить и многие другие вопросы лучшей организации сельскохозяйственного производства в колхозах и совхозах нашей страны.

Важным вопросом, который решается в статье 20 проекта Основ, является вопрос о государственном контроле за использованием земель.

Большая часть разделов проекта посвящена правовой регламентации пользования различными категориями земель — землями сельскохозяйственного назначения, землями населенных пунктов, землями промышленности, транспорта и иного несельскохозяйственного назначения и т. д.

Проект Основ исходит из необходимости упорядочения землепользования не только в городах, но и в других населенных пунктах. Предусматривается, например, что земли сельских населенных пунктов отграничиваются от других земель. В сельских населенных пунктах, отнесенных к перспективным для дальнейшего развития, устанавливается черта населенного пункта в соответствии с проектом его планировки и застройки. В пределах сельских населенных пунктов сельский Совет депутатов трудящихся осуществляет контроль за предоставлением всех земельных участков и принимает решения о предоставлении земельных участков из земель, не входящих в состав землепользования колхозов, совхозов и других государственных сельскохозяйственных предприятий.

Установление на землях, занятых сельскими населенными пунктами, нового режима землепользования будет способствовать успешному выполнению намеченных партией и правительством мероприятий по сельскому строительству.

Специальный раздел проекта Основ посвящен землям промышленности, транспорта, курортов, заповедников и иного несельскохозяйственного назначения.

В целях предотвращения излишеств в отводе земель для промышленности, транспорта и иных нужд, не связанных с сельскохозяйственным производством, проектом Основ предусмотрено, что размеры земельных участков, предоставляемых для несельскохозяйственных целей, определяются в соответствии с утвержденными в установленном порядке нормами или проектно-технической документацией, а отвод участков осуществляется с учетом очередности их освоения.

Наряду с уже известными советскому земельному законодательству землями государственного лесного фонда и землями государственного земельного запаса, проект Основ вводит новую категорию земель — земли государственного водного фонда.

В организации наиболее полного и эффективного использования земель, в повышении культуры земледелия и охране почв, выявлении новых земельных ресурсов важное значение имеют землеустроительные работы. Проект Основ придает землеустройству значение государственного мероприятия.

Ф. А. Сурганов подчеркнул, что нашему народу, строящему коммунистическое общество, чуждо имеющееся в ряде капиталистических стран хищническое, не учитывающее интересов последующих поколений использование земли, влекущее за собой ее истощение и превращение в бесплодные пустыни.

Это, однако, не означает, что земельные законы не должны предусматривать какой-либо ответственности за нарушение предписываемых ими правил. Нарушения земельного законодательства, совершаемые хотя бы и незначительной частью членов нашего общества, могут причинить существенный вред всему обществу в целом.

В соответствии с этим в проекте Основ предусматривается, что лица, виновные в нарушении земельного законодательства, несут материальную, административную, а также уголовную ответственность в порядке, устанавливаемом законодательством Союза ССР и союзных республик. Помимо того, землепользователи, допустившие нарушения земельного законодательства, могут быть в ряде конкретных случаев лишены права пользования земельными участками.

Принятие Основ земельного законодательства Союза ССР и союзных республик Верховным Советом СССР, сказал в заключение докладчик, будет воспринято как проявление заботы Коммунистической партии и Советского государства о наиболее целесообразном использовании земельных ресурсов во всех отраслях народного хозяйства в целях дальнейшего развития производительных сил нашего общества и создания материально-технической базы коммунизма.

* * *

Прения по этому вопросу открыл министр сельского хозяйства Украинской ССР депутат **П. Е. Дорошенко.** Каждая строка проекта Основ земельного законодательства, сказал он, проникнута заботой о бережном отношении к земле — величайшему богатству советского общества. Новый закон создает прочную базу для единообразного решения принципиальных, общих для всего Советского Союза, вопросов землепользования. Вместе с тем он предоставляет широкие права союзным республикам устанавливать порядок пользования землей, исходя из конкретных местных условий.

Депутат внес предложение принять обсуждаемый закон.

Труженики колхоза имени Мичурина Алма-Атинской области, заявил председатель колхоза имени Мичурина Илийского района депутат **К. Абдугулов,** горячо одобряют проект Основ земельного законодательства Союза ССР и союзных республик. Устойчивость землепользования — одно из важных условий рационального использования земель.

Остановившись на ряде мероприятий, направленных на охрану земель и повышение плодородия почв, депутат предложил предусмотреть меры поощрения землепользователей за высокую культуру ведения земледелия, строгое соблюдение закона по охране земель. В законодательстве, которое будет разрабатываться в развитие Основ, целесообразно установить конкретный порядок определения размера компенсации за потери сельскохозяйственного производства.

Председатель исполкома Гродненского райсовета депутат **А. И. Белякова** отметила, что проект Основ обязывает всех землепользователей не допускать заболачивания, эрозии, загрязнения земель и других процессов, которые ухудшают почвы. Очень важно, заявила она, что проект предусматривает введение строгого порядка при выделении земельных участков для несельскохозяйственных нужд. Линии электропередач, связи и другие коммуникации следует проводить, главным образом, вдоль дорог и существующих трасс. Положения Основ законодательства позволят осуществлять строгий государственный контроль за использованием земель. Депутат внесла предложение, касающееся уточнения порядка перевода земель из одной категории в другую.

В проекте Основ земельного законодательства, заявил президент Всесоюзной академии сельскохозяйственных наук имени В. И. Ленина депутат **П. П. Лобанов,** все подчинено главной цели — разумно, по-хозяйски распоряжаться землей, неуклонно повышать ее плодородие, экономически эффективно вести хозяйство на земле в интересах землепользователей и всего общества.

В обсуждении доклада приняли также участие депутаты: председатель колхоза «Рассвет» Ростовской области **Б. И. Кучма,** секретарь ЦК Компартии Узбекистана **Н. М. Матчанов,** руководитель отдела агропочвоведения Всесоюзного научно-исследовательского института чая и субтропических культур **М. К. Дараселия.**

(Окончание на 3-й стр.).

СКОЛЬКО БУДЕТ НОВОСЕЛИЙ?

● Выполнить годовую программу строительства жилья. Сдать в декабре в эксплуатацию все запланированные дома.

● Ускорить темпы отделочных работ — первостепенная задача строителей.

Напряженный труд кипит в эти дни на строительстве жилья в городах и селах края. Трестам «Главзапсибстрой» и «Алтайцелинстрой» до конца года предстоит сдать около 115 тысяч квадратных метров. Это по плану, а ведь многие строители брали и дополнительные обязательства. Сюда нужно приплюсовать еще дома, сооружаемые транспортными, межколхозными, кооперативными организациями.

Таким образом, в декабре в крае будет более четырех тысяч новоселий. Не сорвать их, обеспечить сдачу в эксплуатацию всех запланированных домов — почетный долг строителей.

Сейчас главное — отделочные работы. Их надо вести более интенсивно, чтобы все успеть сделать в оставшиеся пятнадцать дней. Руководителям трестов следует сконцентрировать сейчас усилия на отделочных работах, шире применять механизмы.

Наибольшее количество домов в декабре должен ввести в эксплуатацию коллектив Барнаульского домостроительного комбината. Он по существу решает судьбу годового плана сооружения жилья в Барнауле. В последнее время комбинат заметно усилил темпы работ, но дел еще много. Из пятнадцати домов в ноябре и первой декаде декабря сданы для заселения только три. Как видно из публикуемой таблицы, есть объекты, где еще много надо сделать по прокладке коммуникаций.

Отстают завершающие процессы и на ряде домов, сооружаемых трестами «Барнаулжилстрой», «Барнаулцелинстрой» и Рубцовским № 46. В Славгороде сдерживаются работы из-за несвоевременной поставки столярных изделий Бийским деревообделочным комбинатом.

Должны погасить свой долг «Стройгаз» и «Алтайпромстрой». Они имеют все возможности и обязаны сдать в декабре дома для Барнаульской плодоовощной станции и Новоалтайского завода железобетонных изделий.

Каково положение дел в домах, сооружаемых барнаульскими трестами, сдача которых предусмотрена планом четвертого квартала, рассказывает публикуемая ниже таблица.

Виды работ (в проц. выполнения)

	Штукатурка или затирка	Полы	Отделка, в том числе малярные работы	Коммуникации	Благоустройство
БАРНАУЛЬСКИЙ ДОМОСТРОИТЕЛЬНЫЙ КОМБИНАТ Директор В. М. Туча, секретарь парткома И. М. Савенков, председатель постройкома А. И. Мошков.					
Дом № 10 в квартале 1075	Сдан в эксплуатацию в ноябре.				
Дом № 5 в квартале 1070	Сдан в эксплуатацию в ноябре.				
Дом № 1 в квартале 403	100	100	95	100	0
Дом № 19 в квартале 1050	100	100	95	100	100
Дом № 16 в квартале 1050	Сдан в эксплуатацию в первой декаде декабря.				
Дом № 4 в квартале 388	100	100	90	90	90
Дом № 7 в квартале 1075	90	90	90	90	90
Дом № 18 в квартале 1050	100	90	90	90	90
Дом № 9 в квартале 1070	100	50	50	60	0
Дом № 10 в квартале 1070	80	70	30	60	0
Дом № 26 в квартале 1050	80	10	20	60	0
Дом № 1 в квартале 1070	0	0	0	0	0
Дом № 2 в квартале 1070	0	0	0	0	0
Дом № 17 в квартале 1050	0	0	0	90	0
Дом № 3 в квартале 1075	10	0	0	20	0
ТРЕСТ «БАРНАУЛЖИЛСТРОЙ» Управляющий Е. А. Леденев, секретарь парткома И. М. Войтенко, председатель постройкома И. К. Морозов.					
Общежитие в квартале 761					
1-й корпус	100	100	95	92	10
2-й корпус	64	75	0	92	0
Общежитие в квартале 921					
1-й корпус	100	100	98	95	95
2-й корпус	70	70	0	95	90
Общежитие завода ячеистых бетонов	100	100	90	100	95
Дом жилищного кооператива в квартале 394	100	100	85	80	35
Дом для престарелых (жилой корпус)	100	97	45	78	90
ТРЕСТ «БАРНАУЛЦЕЛИНСТРОЙ» Управляющий Е. А. Бахталин, секретарь партбюро А. М. Кардашов, председатель постройкома Г. А. Литовкин.					
Общежитие для сельхозинститута	100	100	90	100	90
16-квартирный дом для комбината стеновых материалов	100	100	100	100	0
64-квартирный дом в квартале 125	90	10	10	100	80
64-квартирный дом для лесозаготовительной конторы	25	—	5	60	0

ВЧЕРА

● ВЛАДИВОСТОК. НА ТРУДОВОМ КАЛЕНДАРЕ ПРЕДПРИЯТИЙ ГОРНОРУДНОЙ ПРОМЫШЛЕННОСТИ ПРИМОРСКОГО КРАЯ

появился январь четвертого года пятилетки. Задание трех лет по объему реализации и производству большинства видов продукции выполнено досрочно. Страна получит на миллионы рублей сверхплановой продукции — цинка, свинца, оловянного концентрата. Впереди неоднократные победители социалистического соревнования — коллективы полиметаллического комбината «Сихали» и Ярославского горно-обогатительного комбината. Поток цветных металлов в горах Сихотэ-Алиня нарастает с каждым днем.

ВЧЕРА

● ПАРИЖ. ЗАМЕСТИТЕЛЬ ГЛАВЫ ДЕЛЕГАЦИИ ДРВ ПОСОЛ ХА ВАН ЛАУ ВЫРАЗИЛ РЕШИТЕЛЬНЫЙ ПРОТЕСТ

против продолжения Соединенными Штатами разведывательных полетов и бомбардировок во многих районах Демократической Республики Вьетнам, говорится в коммюнике, распространенном делегацией ДРВ в Париже после состоявшейся встречи заместителей глав делегаций ДРВ и США.

КОГДА СОГЛАСЬЯ НЕТ...

СТРОЙКА АЛТАЙСКОГО МОТОРНОГО

Уже давно прошли сроки, определенные государственной комиссией для окончательного устранения недоделок на производственных и бытовых площадях, принятых в эксплуатацию еще в конце третьего квартала. Но строители и монтажники, похоже, собираются перенести свой долг на 1969 год. Особенно он велик у «Сибметаллургмонтажа» (начальник участка М. Конышев), у «Сибпромвентиляции» (прораб А. Скоморохов), у «Мосремстроймонтажа» (начальник управления Н. Шурдуков). Такое положение во многом объясняется слабым контролем со стороны заказчика за ходом работ. Кстати, аппарат производственного бюро ОКСа вот уже год, как не укомплектован, и руководителей завода это не заботит.

Вообще работа служб заказчика до сих пор не соответствует задачам строительства. Даже решение элементарных вопросов, вроде освобождения площадей под новые объекты, откладывается на месяцы. Металлоконструкции на третий механосборочный корпус уже изготовляются, а нулевой цикл не начат, — и дирекция АМЗ не проявляет озабоченности.

* * *

Многое предстоит сделать участку старшего прораба В. Маруды. К концу месяца необходимо сдать под монтаж оборудования три пролета северной части второго механосборочного корпуса. А рабочих не хватает. И ждать их неоткуда. Отлично понимая это, строители трудятся с удвоенной энергией. Василий Лазарев, Алексей Ганна, Семен Стопорев умело организуют работу своих бригад.

К сожалению, не каждый участник стройки борется за четкое взаимодействие, умеет смотреть в завтра. Так, по вине прораба Б. Сладкова гидравлический подъемник «Сибэлектромонтажа» простоял полтора часа в то время, когда электрикам была дорога каждая минута: требовалось срочно закончить монтаж освещения и наладку шиноборок для подключения станков.

В пролетах пора принимать в эксплуатацию кран-балки: вот-вот начнется монтаж станков. Но заказчик не готов к этому, у него нет еще ремонтных площадок и в скором времени не предвидится. Металл на них не был заказан, да и чертежи пришли поздно...

К 25 декабря участок А. Богдана должен закончить прокладку канала промпроводок. Заводские комсомольцы и молодежь решили помочь строителям очистить трассу канала от снега. А вот руководители чугунолитейного цеха выдали плиток для пола в девять раз меньше, чем требуется. Если так вести дела, то о какой плановой сдаче мощностей может быть речь?

КОРРЕСПОНДЕНТСКИЙ ПОСТ «АЛТАЙСКОЙ ПРАВДЫ».

К 100-ЛЕТИЮ СО ДНЯ РОЖДЕНИЯ

ЛЕНИН—В НАШИХ СЕРДЦАХ

Письма читателей «Алтайской правды»

Идут годы, сменяются поколения. Но свято храним мы память о славных делах. Незабываемы имена большевиков-ленинцев, героев социалистической революции, гражданской и Великой Отечественной войн. Мы чтим мужественных строителей первых пятилеток, кто своим трудом строил и укреплял первое в мире социалистическое государство.

Все революционные свершения, вся созидательная деятельность нашего народа связаны с бесконечно дорогим именем Ленина. В ленинских идеях мы постоянно черпаем силы и вдохновение, по Ленину сверяем каждый шаг своей жизни — такими мыслями пронизана редакционная почта этих дней. Люди разных возрастов и профессий рассказывают о роли Ленина в их судьбе, в каждом деле, в каждом прожитом дне. С твердой верой в мудрость партии Ленина советские люди идут навстречу 100-летию со дня рождения Ильича.

Дорогие читатели! Сегодня мы представляем вам новую рубрику: «Ленин—в наших сердцах», она предложена вашими письмами. Публикуя часть писем, редакция просит читателей и впредь присылать материалы под эту рубрику.

Ждем ваших писем, друзья!

Центром массово-политической работы по подготовке достойной встречи 100-летия со дня рождения В. И. Ленина на Алейском маслосыркомбинате является Ленинская комната. Здесь проводятся лекции и беседы по ленинской тематике.

Большое участие в создании Ленинской комнаты принимали комсомольцы комбината.

На этом снимке вы видите комсомольцев Владимира Черниченко, Галину Гаврилюк, Любовь Конюшенко, Валентину Плотникову, Галину Костикову. Они заняты обсуждением нового стенда «Уголок комсомольца». На стенде будут помещены социалистические обязательства комсомольцев, стенная газета и «боевые листки», в которых отразится повседневная работа молодежи по выполнению обязательств, взятых в честь юбилея.

Фото А. Карсеева.

ИЛЬИЧ ВСЕГДА С НАМИ

Еще в окопах империалистической войны я, ратник ополчения старой армии, начал понимать силу ленинского слова. А было это так: служил в нашей роте вольноопределяющийся Евгений Васильевич Бессонов. Образованный, весельчак и балагур, он пользовался большим уважением и авторитетом у солдат. Заведет, бывало, разговор о том, о сем, и, смотришь, незаметно толкнет всех на размышления о войне, об угнетенных. Как-то он умел прямо-таки одним словом дать ход мыслям своих собеседников.

Несколько раз он как будто ненароком заводил разговор и со мной, простым крестьянским парнем. Помню, однажды спрашивает:

— Скажи, чем после войны заниматься будешь, если живой останешься? Опять батрачить пойдешь?

Пожал я плечами, мол, а что поделаешь. Тогда он стал рассказывать, что есть такая партия, которая стоит за народ, как она борется с эксплуататорами, как в 1905 году на баррикадах Пресни сражались коммунисты с царскими сатрапами. Потом он чаще и чаще встречался со мной, давал листовки и брошюры. А когда мы уже подружились по-настоящему, когда уже не одна сотня листовок была распространена мной среди солдат, Бессонов рассказал мне, что, еще будучи студентом, он участвовал с оружием в руках в революционных событиях 1905 года, что состоит он в партии большевиков. И стал подробнее знакомить с учением Владимира Ильича Ленина. К началу Великой Октябрьской революции я и ряд моих товарищей уже стали убежденными ленинцами.

Помню, полк наш стоял в Омске, когда пришло сообщение о свержении царя. В тот же день меня избрали делегатом комитета военного гарнизона солдатских депутатов. А через несколько дней по распоряжению комитета я вместе с другими представителями арестовывал командующего Сибирским военным округом генерала от инфантерии Сухомлинова и жандармского генерала. После их ареста поехал в 26 и 36 полки. Солдаты вышли на демонстрацию и приняли присягу на верность революции.

В августе 1917 года меня отозвали в распоряжение Совдепа г. Омска и направили работать в редакцию «Революционной мысли». Эти месяцы были наполнены жестокой борьбой с меньшевиками и другими контрреволюционными элементами.

Но вот грянул Великий Октябрь, и на весь мир прозвучали слова Владимира Ильича: «Вся власть Советам!».

В это время меня назначили заведующим отделом Совдепа по распространению печати.

В дни свирепствования в Сибири кровавого Колчака сначала я командовал партизанским отрядом, а потом был назначен начальником оперативной части штаба партизанского района Кулундинской степи. После разгрома Колчака окончил промышленную академию и до 1958 года находился на партийно-советской работе.

Где бы мне ни приходилось работать, я всегда обращался к трудам В. И. Ленина. Да, камень за камнем мы собирали величественное здание — Союз Советских Социалистических Республик — и создали богатое социалистическое государство, могущество которого воистину велико и в экономическом, и в военном, и в любом другом отношении. И это только потому, что народ и партия шли по пути, указанному Ильичем.

Поколение за поколением советских людей бережно хранят в своих сердцах родное имя Ильича, учатся жить, бороться, строить новую жизнь по Ильичу. Мысль Ленина, дело Ленина, бессмертие Ленина — в наших свершениях, в созидательном творчестве на пути к коммунизму. Ленин всегда с нами!

Н. ВИСЛОГУЗОВ,
персональный пенсионер, член КПСС с 1920 года.

в. Воеводское,
Целинный район.

НА ОГОНЕК К АГИТАТОРУ

Недавно в нашем квартале создан интересный кружок по изучению биографии В. И. Ленина. Два раза в месяц по вечерам на квартиру Анны Ивановны Бобровниковой приходят люди, чтобы послушать об Ильиче. Очень доходчиво, интересно рассказывает она, используя литературу из домашней библиотечки.

Всю свою жизнь Анна Ивановна была агитатором, вела атеистическую пропаганду среди верующих. Она автор брошюры «Мой опыт атеистической работы», ее статьи помещались в «Блокноте агитатора». И с уходом на пенсию коммунистка не рассталась с общественной деятельностью. По 20—25 человек приходит в дом по улице Челюскинцев, 15-а, чтобы больше узнать о Ленине, великом вожде и учителе.

Л. КРЫЖАНОВЕЦ.

г. Барнаул.

ГОРЖУСЬ, ЧТО УЧИЛСЯ В ШКОЛЕ ВЦИК

С большой заботой и вниманием руководители молодого Советского государства, непосредственно сам Владимир Ильич Ленин и его ближайшие помощники, растили новые кадры, чтобы крепко поставить на ноги народное хозяйство, закрыть на замок границы первого в мире пролетарского государства.

Эту заботу мне довелось испытать на себе, когда я был курсантом школы ВЦИК. Теперешней молодежи, может, и не совсем понятно, что это за школа.

Создана она была на базе кремлевских курсов красных командиров. И готовили в ней специалистов для армии. Курсанты овладевали не только военными знаниями. Перед школой стояла и другая задача — подготовить высокообразованных, политически грамотных людей. Учились мы старательно, хотели восполнить все пробелы в образовании: ведь многие из нас, рабочих и крестьянских сыновей, участвовали в гражданской войне, когда было не до учебы. Нашей школой в то время была сама жизнь.

Годы стерли из памяти имена многих товарищей, многие события воспринимаются сейчас, как через какую-то туманную пленку. Но все, что связано с именем дорогого вождя Владимира Ильича Ленина, встает перед глазами так ясно, как будто было совсем недавно.

Курсантам было доверено почетное дело: мы стояли на постах у входа в здание главного и малого Совнаркомов, а также у квартиры Владимира Ильича.

Незабываемыми остались для меня, да, конечно, и для всех нас, бывших курсантов, моменты, когда школу посещали ближайшие помощники и сподвижники Ильича. Особенно частым гостем был Михаил Иванович Калинин. Не однажды мне пришлось присутствовать на его беседах о международном положении. Как просто, ясно рассказывал он о самых сложных вещах!

Три года, проведенные в школе, — наиболее яркие во всей моей жизни. Я многое понял, многому научился, на себе испытал заботу родного ленинского правительства, которое вывело людей к светлой жизни.

Многие мои товарищи по школе в годы Отечественной войны показали чудеса храбрости на фронтах, прославились, как герои. Я сам прошел путь от начальника штаба бригады до командира дивизии. Не скрою: иногда было очень трудно. Но всегда помнил, что я — один из учеников ленинской школы. Это главное.

В. ЗАПИРИЧ,
полковник в отставке, бывший курсант школы ВЦИК.

г. Барнаул.

ЖИВЕТ НА СЕЛЕ КОММУНИСТ

ДО ФЕРМЫ бригадир И. В. Макашенец добрался с трудом, утопая по колено в снегу. Возле животных уже хлопотали доярки. Перебросился с ними несколькими фразами и опять на улицу. У конюшни задержался — помог конюху отбросить снег от ворот. Запряг в кошевку любимого рысака и направился в правление. Оттуда — на машинный двор заглянул, съездил в поле, посмотрел, не оставляют ли трактористы под снегом корья. Вечером опять навестил животноводов. И так в праздники и будни, с того самого дня, как стал бригадирствовать.

Дел у бригадира комплексной бригады, действительно, немало. Одной пахотной земли около двух тысяч гектаров. Техники много: тракторов 12 да около десятка комбайнов. Плуги, сеялки, культиваторы, лущильники... Отряд бригадных механизаторов - земледельцев за два десятка перевалил.

Одна ферма чего стоит — 175 коров, 300 голов молодняка крупного рогатого скота. Бригадир за все и за всех ответчик. У кого-то в семье нелады — иди, бригадир, улаживай. И Макашенец идет. Идет, как хозяин села, старший товарищ, коммунист. Кому же руководить бригадой, как не ему, Илье Васильевичу Макашенцу? Уважают в селе этого человека за доброе и отзывчивое сердце, за принципиальность. Орден Ленина у него, нашего бригадира!

Январь 1957 года очень памятен Илье Васильевичу. А районную газету «Знамя Ильича» в семье Макашенца хранят, как дорогую реликвию. Среди награжденных орденом Ленина Макашенец увидел в той газете свою фамилию. Он, тракторист Афонинской машинно-тракторной станции, долго еще сомневался. Как-то мыслью не мог постичь, что его труд так высоко оценен Родиной.

...На окраине села в тот вечер долго стоял коренастый мужчина средних лет. Он смотрел на заснеженную улочку, и село стало еще роднее и ближе. Может быть, вспоминал он тогда свое детство и юные годы. Здесь, в Мостовой, ему рано пришлось познать крестьянский труд. Отсюда в грозном 42-м колхозный парень ушел охранять дальневосточные рубежи нашей Родины. А потом вновь родное село, техника, бригадирство. Да, сбылась ленинская мечта: землей руководит тот, кто на ней работает.

...Мы сидим в малом зале районного комитета партии. Илья Васильевич заметно волнуется. Он еще не успокоился после произнесенной речи. С высокой трибуны на форуме хлеборобов Макашенец поведал о том, как бригада готовится к севу. Когда уезжал в район, механизаторы наказывали своему бригадиру: скажи там, Васильевич, по 16 центнеров соберем нынче на круг. И за счет чего соберем, потому, как слово делом крепится. И сказал бригадир, сказал под бурные аплодисменты.

...До позднего вечера горит огонь в квартире Макашенца. Склонив седую голову, Илья Васильевич чертит, пишет, читает. Скоро ветеран колхозного производства станет агрономом. Четвертый курс техникума заканчивает. А рядом с ним садятся за учебники дочь Тамара — студентка третьего курса Бийского пединститута, сыновья — преподаватель Зыряновской восьмилетней школы и учащийся десятого класса. Учится и младшая дочь. Учится вся семья.

Живет на селе коммунист, орденоносец. Живет не одним днем, а с перспективой. Живет заботой об артельном хозяйстве. «Добр он» — так говорят о нем колхозники. Но доброта его понятна лишь трудолюбивым.

Н. ШАМЕХА.

Колхоз «Красный партизан», Сорокинский район.

БЕСЕДЫ О ВОЖДЕ

В ТРОИЦКОЙ районной детской библиотеке не большой, но сплоченный коллектив. Всю свою энергию и знания отдают работники библиотеки любимому делу. Они воспитывают у детей лучшие качества, прививают любовь к книгам.

В библиотечном зале можно часто видеть собравшихся ребят. Они принимают активное участие во всех массовых мероприятиях, проводимых библиотекой, — диспутах, викторинах, беседах.

Особое внимание сейчас уделяется подготовке к 100-летию со дня рождения В. И. Ленина. Ребята с захватывающим интересом слушают беседы о великом вожде, просматривают стенды, отображающие жизнь Ильича и разные годы.

НА СНИМКЕ: библиотекарь Варвара Егоровна Пономарева проводит беседу с детьми о Ленине.

Текст и фото М. ПАВЕЛЬЕВА.

ТРУДОВОЙ ПОДВИГ ВЕТЕРАНА

Стерженщица Анна Васильевна Селюнина у нас — всегда пример для других. Удивительно ее мастерство; за смену успевает изготовить столько стержней хорошего качества, что хватает на две смены работы формовочного участка. И другие рабочие этого участка, глядя на нее, тоже стараются.

С 1939 года она на нашем заводе. Почти тридцать лет!

За долгий и безупречный труд Селюнина награждена медалью «За трудовое отличие». Ее портреты вывешены на заводской и городской Досках почета. В краевом музее в Барнауле вы также можете увидеть портрет А. В. Селюниной — почетного ветерана завода агрегатов.

Трудовой путь А. В. Селюниной — один из ярких примеров воплощения ленинской идеи о свободном сознательном труде при социализме.

Сейчас Анна Васильевна вносит свой вклад в ленинский фонд экономии.

Б. БАКУНИН,
слесарь Алтайского завода агрегатов.

г. Барнаул.

ОБРАТИТЕ ВНИМАНИЕ

Готовят ленинскому юбилею трудовые подарки и рабочие Салаирского леспромхоза. Еще в октябре участок мастера Михаила Хольного выполнил годовой план и работает в счет 1969 года.

В леспромхозе живут обыкновенные труженики, они все силы отдают выполнению обязательств, взятых в честь великого вождя революции.

Но вот у нас в поселке еще мало уделяют внимания культуре и быту. Лекция — редкость, о беседах об Ильиче и Ленинских чтениях не приходится и говорить. Читаем газеты — завидуем людям. Там кинолектории проводятся, там читательские конференции и вечера по ленинским темам. Что же у нас-то так?

Рабочие леспромхоза заслуживают и того, чтобы посмотреть концертную бригаду из краевого центра.

И еще — в поселке отстроено красивое здание бытового комбината, а в нем ни парикмахерской, ни пошивочной, ни обувной.

З. ПУЛЯЕВСКАЯ,
повар.

Салаирский леспромхоз, станция Аламбай.

ГЛАВНАЯ УЛИЦА ГОРОДА

Несколько дней назад каменцы отметили 49-ю годовщину освобождения своего города от колчаковцев.

„Поздняя осень 1919 года. Приходит конец диктатуре «верховного правителя». 27 ноября партизаны начали наступление и на маленький приобский город Камень. Самоотверженно шли в бой батальоны шестого Кулундинского, восьмого Бурлинского полков, интернационалисты — венгры и другие партизанские части.

Колчаковцы вели сильный пулеметный и оружейный огонь. Но, несмотря на отчаянное сопротивление врага, утром следующего дня в город ворвались первые партизаны. Это был батальон седьмого полка «Красных орлов», которым командовал Кузьма Линник.

28 ноября 1919 года в Камне была восстановлена власть Советов. На центральной улице, которая так и называлась Главной, проходили бурные митинги. Ораторам внимали не только горожане и партизаны, сотни крестьян из близлежащих деревень съехались в город, чтобы послушать ленинское слово о новой жизни. В одном из двухэтажных домов на этой улице разместился штаб партизанского соединения Громова.

В декабре того же года Главная стала свидетельницей нового торжества: в город вошли регулярные войска Красной Армии. По обеим сторонам улицы выстроились партизаны. Криками «ура» встречали они красноармейцев.

Не случайно улица издавна называлась Главной. Городок жался к Оби, связывающей его с внешним миром, и улица тянется на несколько километров вдоль реки. Ее короткие ответвления—переулки спускаются к воде. На ней проходили и почти все основные события.

Здесь в скорбные дни января 1924 года состоялся траурный митинг жителей Камня. Было решено на месте митинга на народные средства заложить памятник В. И. Ленину, а улицу стали называть Ленинской.

Пройди по Ленинской — и явственно почувствуешь дыхание истории. На многих зданиях мемориальные надписи. В одном из бывших купеческих домов помещался в 1918 году Совет рабочих и крестьянских депутатов, а в марте 1920 года проходило первое комсомольское собрание. Юноши и девушки клялись, не жалея сил и самой жизни, бороться за дело Ленина, за дело партии. Отмечены мемориальными досками здания, где проводились первые уездные съезды Советов.

Все, чья жизнь так или иначе связана с Камнем, приезжая в город, интересуясь изменениями, прежде всего идут на улицу Ленинскую. В прошлом юбилейном году нашим гостем был известный партизанский командир, начальник штаба корпуса Громова, персональный пенсионер союзного значения И. П. Маздрин.

Какой помнится старому партизану улица Главная? Захламленной, грязной до того, что нередко утопала подвода. Вокруг старые деревянные дома да несколько каменных купеческих зданий. А сейчас она заасфальтирована, освещена, озеленена, по ней мчатся легковые машины, она украшена хорошими зданиями. Над улицей Ленинской и дальше за Обь перекинулся огромный железнодорожный мост. Если в прошлом связь Камня с дальними местами осуществлялась в основном летом по реке, то сейчас к услугам пассажиров — поезда и самолеты, автобусы и быстроходные «Ракеты». Любят каменцы свой город и стараются сделать его культурнее, красивее, благоустроеннее. В 1929 году на улице Ленинской был построен Дом культуры вместе с кинотеатром «Звезда». В 30-е годы на одном из участков улицы появился элеватор — ведь Камень является центром крупного зернового района.

А сколько нового принесли последующие годы! В центре возле памятника В. И. Ленину, построено современное здание универмага, воздвигнут памятник в честь Дня Победы. Возле пристани сооружено четырехэтажное здание гостиницы. Впишется в ансамбль пристанских зданий обелиск в честь 50-летия Советской власти. Накануне пуска Дом быта.

Ленинская улица радостно озвучена голосами и смехом молодежи. На ней расположены три средних специальных учебных заведения — сельскохозяйственный техникум, педагогическое и медицинское училища. Из многих районов края едут сюда юноши и девушки, чтобы стать специалистами.

Есть еще одно скромное здание на этой улице — городской краеведческий музей. В фондах и экспонатах отражен большой исторический период. А выйдешь из музея — вот она, улица Ленинская, центральная улица, вобравшая в себя прошлое и настоящее города. Улица-история.

В. КАРПОВ.

г. Камень.

ПЯТАЯ СЕССИЯ ВЕРХОВНОГО СОВЕТА СССР

ЗЕМЛЯ—ГЛАВНОЕ БОГАТСТВО НАРОДА

(Окончание. Начало на 1-й стр.).

На этом прения по докладу о проекте Основ земельного законодательства Союза ССР и союзных республик закончились.

После перерыва с заключительным словом по первому вопросу повестки дня выступил заместитель Председателя Совета Министров СССР, председатель Госплана СССР депутат **Н. К. Байбаков.** Совет Союза и Совет Национальностей Верховного Совета СССР, сказал он, всесторонне обсудили Государственный план развития народного хозяйства СССР на 1969 год, представленный Советом Министров СССР. В результате обсуждения плана в Планово-бюджетных и отраслевых комиссиях, на заседаниях палат Верховного Совета СССР он получил единодушное одобрение депутатов.

Планово-бюджетные и отраслевые комиссии, депутаты тщательно проанализировали проект плана. При этом был внесен ряд предложений, направленных на осуществление важных народнохозяйственных задач, на более полное использование производственных возможностей, улучшение планирования и материально-технического снабжения народного хозяйства. Комиссии Совета Союза и Совета Национальностей внесли предложения о дополнительном увеличении в 1969 году производства товаров народного потребления для продажи населению на сумму 108,4 миллиона рублей в розничных ценах, а также о направлении дополнительных доходов бюджета в сумме 122,7 миллиона рублей на развитие культуры, здравоохранения, благоустройство городов и рабочих поселков. Совет Министров СССР рассмотрел эти предложения и считает необходимым их принять. Соответствующие изменения будут внесены в Государственный план 1969 года.

В содокладах Планово-бюджетных и отраслевых комиссий Совета Союза и Совета Национальностей, в выступлениях депутатов высказывалось много ценных предложений и замечаний по народнохозяйственному плану на 1969 год. Остановившись на некоторых предложениях, Н. К. Байбаков заявил, что все критические замечания, связанные с выпуском продукции низкого качества, будут детально рассмотрены соответствующими министерствами, и ими будут приняты необходимые меры.

В выступлениях ряда депутатов, отметил оратор, были подвергнуты критике недостатки в охране природных богатств страны. В настоящее время Госплан СССР по поручению правительства заканчивает подготовку проекта постановления об упорядочении использования водных ресурсов и охране водного и воздушного бассейнов от загрязнения. Проектом предусматривается осуществить как в текущей, так и в следующей пятилетках ряд крупных мер, призванных обеспечить коренное улучшение охраны природы.

Совет Министров СССР поручил мне доложить, заявил Н. К. Байбаков, что все предложения и замечания Планово-бюджетных комиссий обеих палат и депутатов, а также поступившие запросы будут тщательно рассмотрены, и о принятых решениях депутатам будет сообщено.

Верховный Совет СССР раздельным голосованием по палатам единогласно принял Закон о Государственном плане развития народного хозяйства СССР на 1969 год.

В Законе одобрен представленный Советом Министров СССР Государственный план развития народного хозяйства СССР на 1969 год с учетом поправок Планово-бюджетных и отраслевых комиссий Совета Союза и Совета Национальностей. В будущем году национальный доход, используемый на потребление и накопление, возрастет по сравнению с 1968 годом на 6,5 процента, продукция промышленности увеличится на 7,3 процента, в том числе: производство средств производства — на 7,2 процента, производство предметов потребления — на 7,5 процента. По сравнению с нынешним годом реальные доходы на душу населения увеличатся в новом году на 5,5 процента, бытовые услуги населению — на 21 процент, ввод в эксплуатацию жилых домов за счет государственных капитальных вложений — на 9,4 процента.

Затем заключительное слово произнес министр финансов СССР депутат **В. Ф. Гарбузов.**

Обсуждение показало, сказал он, что бюджет полностью обеспечивает необходимыми денежными ресурсами все намеченные планом на 1969 год мероприятия, вытекающие из решений XXIII съезда партии и Пленумов ЦК КПСС по дальнейшему развитию социалистической экономики, повышению жизненного уровня советского народа и укреплению обороноспособности страны.

Планово-бюджетные и отраслевые комиссии Совета Союза и Совета Национальностей внесли предложение об увеличении доходов бюджета на общую сумму 122,7 миллиона рублей. Одновременно Планово-бюджетные и отраслевые комиссии, учитывая ходатайства союзных республик, предложили использовать дополнительно выявленные доходы для увеличения ассигнований на благоустройство районных центров, городов и рабочих поселков, ремонт, приобретение инвентаря и оборудования для больниц, школ, детских и других социально-культурных учреждений. В. Ф. Гарбузов сообщил, что Совет Министров СССР согласился с предложениями Планово-бюджетных и отраслевых комиссий Совета Союза и Совета Национальностей и считает целесообразным эти предложения принять.

Оратор заявил, что плановые и финансовые органы, министерства и ведомства СССР и Советы Министров союзных республик обязаны тщательно рассмотреть все поставленные депутатами вопросы и принять необходимые меры к их быстрейшему решению.

В Государственном бюджете СССР, продолжал министр, ежегодно предусматриваются расходы на благоустройство, с учетом роста городов, рабочих поселков и сельских районных центров. Исходя из этого, расходы на благоустройство городов, утвержденные Верховным Советом СССР, в бюджетах союзных республик возросли за период с 1961 по 1967 годы с 549 до 737 миллионов рублей, или на 34 процента. Дальнейшее увеличение в 1969 году расходов на благоустройство городов, рабочих поселков, районных центров в значительной мере нашло отражение в предложениях, внесенных Планово-бюджетными и отраслевыми комиссиями Совета Союза и Совета Национальностей. Министерство финансов СССР полностью разделяет пожелание депутатов о том, что расходы на благоустройство городов должны и дальше увеличиваться. Это будет осуществляться ежегодно с учетом роста национального дохода и финансовых ресурсов государства.

В заключение В. Ф. Гарбузов заявил, что основная задача, стоящая перед советским народом в 1969 году, — закрепить и приумножить достигнутые успехи в хозяйственном строительстве, ускорить темпы развития народного хозяйства, полнее использовать внутрихозяйственные резервы, быстрее внедрять в производство научно-технические достижения. Все это позволит и впредь неуклонно повышать жизненный уровень советских людей, укреплять могущество нашей социалистической Родины.

Депутаты раздельным голосованием по палатам утвердили Закон о Государственном бюджете СССР на 1969 год с принятыми по докладам Планово-бюджетных и отраслевых комиссий Совета Союза и Совета Национальностей изменениями. Государственный бюджет утвержден: по доходам в сумме 134.097.736 тысяч рублей и по расходам в сумме 133.898.408 тысяч рублей, с превышением доходов над расходами в сумме 199.328 тысяч рублей.

Расходы на финансирование народного хозяйства — дальнейшее развитие тяжелой промышленности, строительной индустрии, легкой и пищевой промышленности, сельского хозяйства, транспорта, жилищно-коммунального хозяйства и других отраслей народного хозяйства составят в общей сумме 58.318.367 тысяч рублей.

Верховный Совет СССР поручил Совету Министров СССР рассмотреть предложения и замечания по Государственному бюджету СССР на 1969 год, изложенные в заключениях постоянных комиссий Совета Союза и Совета Национальностей, а также предложения и замечания депутатов, высказанные на заседаниях палат Верховного Совета СССР, и принять по ним соответствующие решения.

Верховный Совет СССР утвердил отчет об исполнении Государственного бюджета СССР за 1967 год по доходам в сумме 117.160.501 тысяча рублей и по расходам в сумме 115.241.919 тысяч рублей, с превышением доходов над расходами в сумме 1.918.582 тысячи рублей.

С заключительным словом по третьему пункту повестки дня выступил депутат **Ф. А. Сурганов.** Комиссии Совета Союза и Совета Национальностей, сообщил он, рассмотрели предложения депутатов о внесении некоторых уточнений в проект Основ земельного законодательства. Докладчик охарактеризовал предложения, которые должны быть отражены в Законе, и довел до сведения депутатов, какие именно статьи решено дополнить новым содержанием.

Верховный Совет принял Закон «Об утверждении Основ земельного законодательства Союза ССР и союзных республик» с учетом дополнений, внесенных депутатами при обсуждении данного вопроса на сессии.

С докладом по четвертому пункту повестки дня выступил секретарь Президиума Верховного Совета СССР депутат **М. П. Георгадзе.** Он сообщил, что за период после четвертой сессии Верховного Совета СССР, которая состоялась в июне этого года, Президиум Верховного Совета СССР принял ряд Указов, подлежащих утверждению Верховным Советом СССР. Докладчик подробно обосновал необходимость принятия этих Указов.

От имени Президиума Верховного Совета СССР М. П. Георгадзе внес на утверждение Верховного Совета проекты соответствующих постановлений об утверждении Указов.

Верховный Совет СССР утвердил Указы Президиума Верховного Совета СССР и принял соответствующие законы и постановления.

Повестка дня исчерпана. Пятая сессия Верховного Совета СССР седьмого созыва закончила работу.

(ТАСС).

НОВЫЕ ДОКУМЕНТАЛЬНЫЕ ФИЛЬМЫ

Новый документальный фильм **«Полвека в дозоре»** посвящен юбилею солдат в зеленых фуражках — бесстрашных часовых Родины. Мы видим первых добровольцев, закрывших границу от диверсантов, шпионов и валютчиков. А вот на экране — человек-легенда, Герой Советского Союза Н. Ф. Карацупа. Он задержал 467 нарушителей границы и уничтожил 129 диверсантов.

Лирична и волнующа киноновелла **«Сережкин тополь».** Она рассказывает об одном из первых «ростсельмашевцев», ушедшем добровольцем на фронт. Осталось несколько фотографий, трудовая книжка. И еще тополь, который он посадил у одного из цехов. Погиб герой... Но в думах и делах сегодняшних рабочих «Ростсельмаша» жив он, простой и веселый парень, один из строителей всемирно известного завода-гиганта.

Первооткрывателем фильма **«Я вернусь к тебе, Россия»** стала небольшая скромная книжка в мягкой обложке — сборник стихов. Необыкновенна судьба этих стихов: они написаны безымянными поэтами в гитлеровских концлагерях.

Новая лента известного советского режиссера-оператора Олега Арцеулова **«Дни и ночи Лаоса»** рассказывает о жизни и борьбе сражающегося народа Лаоса.

«Меня могут распять на кресте, меня могут убить, но если мне придется умереть в бою, я хочу, чтобы люди сказали: «Он умер ради нашей свободы». Так говорил Мартин Лютер Кинг — доктор философии, лауреат Нобелевской премии. На материале съемок зарубежных кинооператоров лента **«Позор расистам США»,** выпущенная Центральной студией документальных фильмов, рассказывает о деятельности Мартина Лютера Кинга, человека, вставшего на защиту американских негров и поплатившегося за это жизнью.

Кипучая многогранная жизнь нашей Родины ярко предстает на многих новых документальных лентах. В кинокартине **«Русь советская»** нашли отражение разнообразная природа Российской Федерации, ее промышленная мощь, культура и быт народов, населяющих огромную территорию Советской России.

Есть в Дагестане древний аул Чиркей. Рядом с ним строится мощная гидроэлектростанция. Фильм **«Пять веков и одна осень»** повествует только об одной осени из жизни аула. Параллельный монтаж кадров дает возможность глубже осознать те изменения, которые принесла в аул стройка.

Кинолента **«Читая каменную книгу»** рассказывает о людях одной из самых трудных и романтических профессий — геологах. Неутомимые разведчики земных недр научились читать зашифрованные письмена каменных книг.

Цветной полнометражный фильм **«На 240 миллионов персон»** посвящен многочисленной армии пищевиков и рассказывает о большом пути, который прошла наша пищевая промышленность за 50 лет Советской власти.

О великом пролетарском писателе А. М. Горьком рассказывают киноленты **«Наш Горький», «На Капри у Горького», «А. М. Горький в Самаре».** В них зрители увидят уникальные кадры о жизни и творчестве великого мастера слова, услышат рассказы людей, близко знавших буревестника революции.

В кинорепортаже **«И струны Лысенко живые»...** показано празднование на Украине 125-й годовщины со дня рождения выдающегося композитора и деятеля культуры Н. В. Лысенко.

«Сорок шагов»... Это фильм-размышление о пути в искусство. Пройти сорок шагов через Театральную площадь от Ленинградской консерватории до Академического театра оперы и балета имени Кирова, казалось бы, очень просто. Но эти сорок шагов символизируют тот нелегкий и долгий путь, который могут преодолеть только люди, бесконечно преданные любимому делу.

Недавно закончилась Олимпиада в Мехико. Правда, фильм о ней еще не вышел... Тем больший интерес вызывает новая цветная кинолента **«Олимпийский Гренобль».** Она рассказывает о том, с каким напряжением шла борьба на лыжных трассах, ледяных полях, высоких трамплинах...

Увидят зрители и много других интересных документальных фильмов.

Г. ХВОРОВ,
редактор краевой конторы по прокату кинофильмов.

МИР ЗА НЕДЕЛЮ

НА ГЕНЕРАЛЬНОЙ АССАМБЛЕЕ ООН

В последние дни работа Генеральной Ассамблеи ООН, Комитетов Ассамблеи была весьма плодотворной.

Особого внимания заслуживает работа Первого (политического) комитета, рассматривающего вопрос о разоружении. В ходе дискуссии большинство делегаций подчеркивало заинтересованность своих стран в решении этого важного вопроса, от которого зависят судьбы мира. Обсуждение привело к принятию документов, которые следует расценить как крупный успех в работе Комитета. В ходе обсуждения высокую оценку получили предложения Советского Союза в области разоружения, суммированные в меморандуме правительства СССР о некоторых неотложных мерах по прекращению гонки вооружений и разоружению.

На заседании 11 декабря Комитет принял проект резолюции, в котором подчеркивается необходимость добиваться соглашения о всеобщем и полном разоружении; Комитету 18 держав по разоружению предлагается усилить свою деятельность в этом направлении.

В другом проекте отмечается настоятельная необходимость приостановления ядерных и термоядерных испытаний. В резолюции содержится призыв ко всем государствам, еще не подписавшим Договор о нераспространении ядерного оружия, присоединиться к этому договору. Принципиально важное решение принял Комитет по вопросу о подземных ядерных испытаниях. Учитывая, что в настоящее время с технической точки зрения обнаружение подземных ядерных взрывов вполне возможно и что, следовательно, необходимо лишь политическое решение о их запрещении, резолюция предлагает Комитету 18-ти представить доклад по этому вопросу следующей сессии Генеральной Ассамблеи.

Организация Объединенных Наций приняла важное решение в поддержку справедливой борьбы арабских народов. Политический комитет в специальной резолюции призвал правительство Израиля «предпринять эффективные и срочные меры для незамедлительного возвращения» тех людей, которые покинули местожительство в результате последней агрессии Израиля против Объединенной Арабской Республики, Сирии и Иордании. 92 государства поддержали резолюцию, и только одна-единственная делегация — Израиль — голосовала против. Ясно, что претворение в жизнь этого важного документа создало бы благоприятную атмосферу для общего политического урегулирования на Ближнем Востоке.

Работа Генеральной Ассамблеи продолжается. Мировая общественность выражает надежду, что заключительная стадия нынешней сессии перед перерывом будет отмечена новыми важными решениями, содействующими упрочению мира во всем мире.

Разных меридианов

ВЕРНУТЬ ОКИНАВУ ЯПОНИИ

«Сигнал тревоги зажегся для Соединенных Штатов на Окинаве, которая считается связующим звеном в американской цепи островных баз на Тихом океане. Недовольство по поводу американского военного контроля над этой японской территорией нарастает и принимает характер кризиса, который может поставить под удар американские базы не только здесь, но и во всей Японии».

Это высказывание американского журнала «Юнайтед Стейтс ньюс энд Уорлд рипорт» отражает серьезное беспокойство Соединенных Штатов, оккупировавших Окинаву после второй мировой войны и превративших ее в крупнейшую ракетно-ядерную базу. Достаточно сказать, что, по данным американской печати, на этом острове, протяженностью немногим более 100 км, находится более сотни различных военных объектов, включая склады ядерного оружия, самые современные аэродромы, учебные лагеря, военно-морские базы. Их обслуживают более 50 тысяч американских солдат.

Усилившиеся в Японии требования возвратить Окинаву заставили руководство правящей либерально-демократической партии Японии изменить свою позицию. Выступая 11 декабря на открытии внеочередной сессии парламента, премьер-министр Сато заявил, что «воссоединение Окинавы с Японией является главнейшей внешнеполитической задачей правительства», и пообещал «прилагать все силы» в этом направлении. Вместе с тем заявление премьера насторожило прогрессивную японскую общественность, поскольку Сато в том же заявлении подчеркнул, что его правительство будет решать проблему Окинавы «с учетом необходимости обеспечения безопасности, основываясь на доверии к США».

Естественно, что такая позиция устраивает Пентагон, открывая ему возможности для всякого рода сговоров и для отсрочки на неопределенное время ликвидации военной базы на острове. США недвусмысленно дали понять, что они и впредь намерены пропускать мимо ушей требования японского населения.

Тревога Пентагона за судьбу своей крупнейшей ракетно-ядерной базы растет по мере того, как крепнет движение за освобождение Окинавы.

ПОДОПЛЕКА ОДНОЙ ПРОПАГАНДИСТСКОЙ КАМПАНИИ

Западная пропаганда ведет шумную кампанию вокруг советских военных кораблей в Средиземном море. Читателю и радиослушателю в Западной Европе и Америке усиленно внушают, что это будто бы создает «угрозу» миру на Ближнем Востоке. В тоне военной сводки английская «Гардиан», например, пишет, что «русские передвинули свою линию фронта на море».

Пропагандистская трескотня явно имеет целью заглушить справедливые высказывания политических деятелей и печати ряда ближневосточных стран о том, что присутствие на Средиземноморье советских кораблей является стабилизирующим фактором, учитывая, что в течение долгого времени США считали Средиземное море «американским озером», где безраздельно господствует 6-й американский флот. Как известно, этот флот не раз использовался Соединенными Штатами в их агрессивных действиях против молодых независимых государств Средиземноморского бассейна.

Вопрос о советских кораблях в Средиземном море рассматривался в ноябре на брюссельской сессии совета НАТО. Он был использован заправилами этого агрессивного блока в качестве «удобного» повода для того, чтобы «вдохнуть силы» в НАТО, для того, чтобы принудить младших партнеров США к новым военным усилиям. Сейчас становятся известными некоторые планы, обсуждавшиеся на брюссельской сессии. Один из последних фактов был сообщен на днях американской печатью. Оказывается, на брюссельской сессии обсуждалось предложение о создании «чрезвычайного» многонационального флота в составе 50 военных кораблей, в том числе и тяжелых, который может быть в самое короткое время брошен к любому пункту на берегах Европы. Как отмечала газета «Нью-Йорк таймс», существовавший до сих пор многонациональный флот на Атлантике в составе 4—6 эсминцев был признан «недостаточным», и новый план заправил НАТО «должен выйти далеко за рамки этого символического флота».

Напомним, что планы создания «многонационального» флота постоянно встречали противодействие со стороны многих партнеров США по НАТО. Сейчас Пентагон рассчитывает, что европейские страны окажутся более сговорчивыми. Кликушеские выкрики о «все более серьезном вызове, бросаемом русским флотом», по мнению заправил НАТО, помогут замаскировать их новые опасные замыслы.

Таким образом, натовский пропагандистский ларчик открывается просто.

С. ИВАНОВ.

(ТАСС).

ОПЕРАЦИИ ПАТРИОТОВ АНГОЛЫ

БРАЗЗАВИЛЬ, 14 декабря. (ТАСС). Командование боевых отрядов Народного движения за освобождение Анголы (МПЛА) продолжает начатую в июле серию операций против португальских войск в Кабинде. Представительство МПЛА в Браззавиле опубликовало вчера коммюнике об итогах последних операций ангольских патриотов в Кабинде. В ходе этих операций, говорится в коммюнике, уничтожено два вражеских грузовика, убито 32 и ранено 27 португальских карателей.

Расширяющаяся при поддержке населения деятельность боевых отрядов МПЛА в Кабинде, подчеркивается в коммюнике, угрожает уже экономическим и административным центрам области.

ТЯЖЕЛЫЕ ПОСЛЕДСТВИЯ

БУЭНОС-АЙРЕС, 14 декабря. (ТАСС). Экономика Парагвая переживает тяжелое положение, возникшее в результате хищнической деятельности орудующих там американских и прочих иностранных монополий, а также кабальных договоров, навязанных международным валютным фондом и другими проамериканскими финансовыми организациями.

С 1961 по 1967 годы внешний долг страны возрос на 167 процентов, пишет аргентинский еженедельник «Проситос», анализируя состояние экономики Парагвая. За тот же период иностранные концерны перекачали в свои сейфы за границей 60 миллионов долларов. Как отмечает журнал, вследствие неэквивалентного товарообмена Парагвай за эти семь лет потерял 90 миллионов долларов.

УСПЕХИ СТРАНЫ СОВЕТОВ

БЕРЛИН. Общественность ГДР продолжает внимательно следить за работой пятой сессии Верховного Совета СССР.

В сообщениях газет, в передачах радио и телевидения отмечается широкий размах экономического и культурного строительства в Советском Союзе, который нашел отражение в народнохозяйственном плане и Государственном бюджете СССР, представленных на обсуждение сессии, а также в речах депутатов Верховного Совета.

Газеты «Бауэрн-эхо» и «Юнге вельт» в отчетах о сессии Верховного Совета СССР особо отмечают быстрые темпы развития энергетики Советского Союза.

БЕЙРУТ. Бюджет Советского государства, внесенный на обсуждение нынешней сессией Верховного Совета СССР, «коренным образом отличается от бюджетов капиталистических стран. Почти 80 процентов бюджетных ассигнований СССР выделяется на развитие национальной экономики, социальные и культурные мероприятия», — пишет ливанская газета «Ан-Нида», комментируя работу 5-й сессии Верховного Совета СССР. Характерной особенностью советского бюджета, отмечает газета, является то, что свыше 90 процентов его доходов поступает от социалистической экономики, представляющей собой прочный фундамент социалистического развития. В то же время бюджеты капиталистических стран, в частности США, основываются на поступлениях налогов, взимаемых от населения. Называя советский бюджет «бюджетом мира и прогресса», газета указывает, что в ведущем капиталистическом государстве США «военные расходы составляют более 75 процентов бюджетных ассигнований, предназначаемых на ведение преступной войны во Вьетнаме, организацию заговоров и реакционных переворотов в различных странах мира».

ОТТАВА. Сессия Верховного Совета СССР привлекает большое внимание канадской печати, радио и телевидения. Сообщая о Государственном плане развития народного хозяйства и Государственном бюджете СССР на 1969 год, газеты подчеркивают, что Советский Союз намечает дальнейшее расширение производства потребительских товаров для населения. «Новый бюджет означает повышение заработков, больше холодильников, телевизоров, обуви, автомобилей», — пишут «Монреаль стар» и «Газетт». В сообщениях отмечается, что в Советском Союзе в текущем году собран очень высокий урожай зерновых.

(ТАСС).

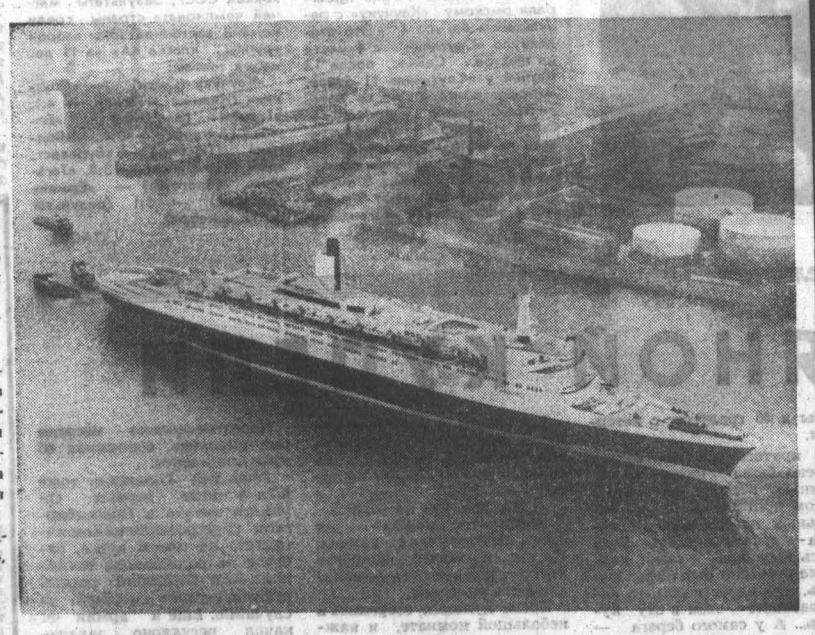

АНГЛИЯ. Недавно со стапелей компании «Кунард» в Глазго сошел новый трансатлантический лайнер «Куин Элизабет II» — современное пассажирское судно типа прежних знаменитых «Куин Мери» и «Куин Элизабет».

НА СНИМКЕ: «Куин Элизабет II» на реке Клайд в Глазго.

Фото Пресс Ассошиэйтиэд—ТАСС.

ТЫСЯЧА ДОЛЛАРОВ ЗА ГОЛОВУ

Не думайте, что речь пойдет о гангстере, голова которого оценена полицией, хотя злоумышленник и присутствует в этом рассказе. Он появился в Лаосе в личине американского туриста. Что касается головы, то имеется в виду скульптурное изображение буддийского бога Вишну, экспонат номер 450 музея религиозного искусства «Ват-Пракео», недавно открытого во Вьентьяне.

Рассчитывая на безотказное действие золотого звона, американский турист предложил служителю музея тысячу долларов за голову Вишну. Наметанный глаз не случайно остановился на этом экспонате: по мнению специалистов, ему более двух тысяч лет. Проезжий янки, очевидно, набил руку на сделках подобного рода и намеревался сразу же оглушить предложенной суммой скромного музейного служителя. Ведь тот не смог бы заработать подобную сумму даже за пять лет своей службы.

Однако лаосец указал незадачливому коммерсанту на дверь. Эта неприглядная история стала вскоре всеобщим достоянием. Правда, без каких-либо неприятных последствий для «любителя искусств» из США. Поэтому не исключено, что он уже успел обезглавить древние статуи в других лаосских пагодах.

У народа Лаоса богатое культурное наследие. Однако в стране нет национальных кадров историков, искусствоведов, археологов. Пока еще отсутствует национальный музей, нет органов, обеспечивающих охрану исторических и культурных памятников. Из-за американской агрессии в стране сохраняется напряженная обстановка, финансовая система неустойчива. Такое положение серьезно угрожает национальным памятникам и реликвиям, которые уплывают неведомыми путями в Британский музей, Национальную галерею искусства США, украшают квартиры миллионеров в Токио или Гамбурге. Все это совершается под видом почти узаконенного «культурного грабежа», и, к сожалению, не всегда лаосцы отваживаются перечить «могущественному и богатому проезжему туристу», подчеркивает местная печать.

Ю. КОСИНСКИЙ,
соб. корр. АПН.

Вьентьян.

- УЛИЦА ИМЕНИ...
- СВОЙ ФИРМЕННЫЙ ЗНАК.
- ПРОДАЕТСЯ ДЕД-МОРОЗ.
- ГОРЯТ РАМПЫ АЛТАЙСКИХ ТЕАТРОВ.
- «МОРЖИ» НА ОБИ.

Панорама Алтая

ОДИН ИЗ ДВАДЦАТИ ВОСЬМИ

Есть в Бийске памятник воинам-бийчанам. Вечный огонь горит у подножья гранитной глыбы. Люди приходят сюда вспомнить о тех, кто не вернулся с войны.

Один из них — Николай Трофимов.

...Ноябрь 1941 года. Разъезд Дубосеково. Высота у Волоколамского шоссе под Москвой. На широком фронте шло тогда ожесточенное сражение за столицу. А там, в окопах, их было всего двадцать восемь.

Сейчас трудно найти человека, который бы не слышал о подвиге героев-панфиловцев. Однако не все знают, что в числе двадцати восьми был и он, наш земляк Николай Трофимов, именем которого названа одна из улиц Бийска.

Вырос Николай в большой, дружной семье. Окончил четырехгодичную школу в поселке Курья на Алтае, рано стал кормильцем семьи. А когда грянула Великая Отечественная, ушел на фронт. Николаю не суждено было вернуться, но дорогой ценой заплатили гитлеровцы за его жизнь.

Двадцать семь лет исполнилось недавно со дня гибели Н. Трофимова, посмертно удостоенного звания Героя. Стали взрослыми его сыновья Геннадий и Александр. У Александра растут чудесные близнецы — Андрейка и Саша.

Хорошеет улица имени Трофимова. Здесь стоят живописный корпус педагогического техникума, новое здание филиала Алтайского политехнического института, детский сад, многоэтажные дома, примыкающие к жилому городку котельщиков. Не умирает память о тех, кто любил нашу Родину больше жизни, кто не дрогнул перед напором врага.

Г. КОРОСТЫЛЕВА.

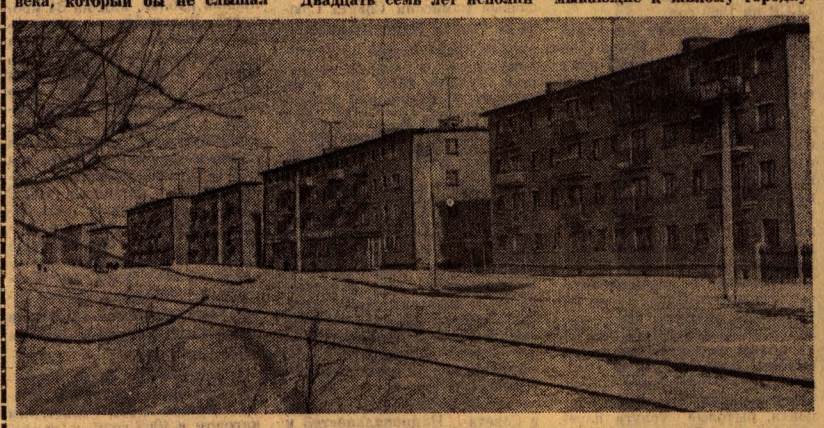

НА СНИМКАХ: Н. Трофимов, улица его имени.

Фото А. Савенко и В. Малышева.

Б. В. Тронов

Ушел из жизни замечательный товарищ, талантливый педагог, ученый с мировым именем, заслуженный деятель науки и техники РСФСР, профессор, доктор химических наук, заведующий кафедрой Алтайского политехнического института, член КПСС Борис Владимирович ТРОНОВ.

Б. В. Тронов родился в 1891 году в семье врача в городе Змеиногорске. После окончания Московского государственного университета работал в различных вузах страны. Более 40 лет Борис Владимирович трудился в Томском государственном университете, Томском политехническом институте, с 1964 года Б. В. Тронов заведовал кафедрой Алтайского политехнического института имени И. И. Ползунова.

Вклад профессора Тронова в науку значителен. Он являлся крупным органиком-теоретиком. Основное направление его научной деятельности — исследование и использование органических комплексных соединений. Во время Великой Отечественной войны ученый решил проблему получения заменителей нефтепродуктов из местного сырья, что позволило обеспечить лесную промышленность горючими и смазочными материалами.

Труды Б. В. Тронова обобщены в двух книгах и более чем в 250 опубликованных статьях.

Многочисленные его ученики, имеющие ученые степени кандидатов химических наук, докторов, возглавляют кафедры высших учебных заведений страны, руководят научно-исследовательскими институтами.

Коммунист Б. В. Тронов активно участвовал в общественной деятельности.

Высоко оценены заслуги ученого перед Родиной: Борис Владимирович награжден орденами Ленина, Трудового Красного Знамени, «Знак почета».

Память о выдающемся ученом будет жить в наших сердцах.

РЕКТОРАТ, ПАРТКОМ, ПРОФКОМ, КОМИТЕТ ВЛКСМ.

Ректорат, партком, профком и комитет ВЛКСМ Алтайского политехнического института им. И. И. Ползунова с прискорбием извещают о кончине заслуженного деятеля науки и техники РСФСР, доктора химических наук, профессора, заведующего кафедрой органической химии, члена КПСС

ТРОНОВА
Бориса Владимировича

и выражают соболезнование родным и близким покойного.

Вынос тела состоится 16 декабря, в 14 часов из здания главного корпуса института.

Прощание с покойным — с 12 часов.

Алтайский краевой совет научно-технических обществ, президиумы краевых правлений ВХО им. Д. И. Менделеева и НТО машиностроительной промышленности, профессорско-преподавательский состав Алтайского сельскохозяйственного, Алтайского медицинского институтов с глубоким прискорбием извещают о кончине старейшего действительного члена Русского химического общества, профессора, доктора химических наук, заслуженного деятеля науки и техники РСФСР, заведующего кафедрой органической химии Алтайского политехнического института

ТРОНОВА
Бориса Владимировича

и выражают соболезнование семье и близким покойного.

Товарный знак — заводу АТИ

Еще одно предприятие Алтая получило право ставить на изделиях свой фирменный знак. Комитет по делам изобретений и открытий при Совете Министров СССР выдал свидетельство на право исключительного пользования товарным знаком Барнаульскому заводу асбестовых технических изделий. Это первая ступень к завоеванию государственного Знака качества. Под новым товарным знаком пойдут в реализацию асбестовые шнуры, набивки, тормозные накладки и колодки.

Научно-техническая общественность завода АТИ обязалась в честь 100-летия со дня рождения В. И. Ленина добиться соответствия двух видов продукции уровню мировых стандартов.

М. БАБУШКИН.

ПРЕДНОВОГОДНИЕ ЗАБОТЫ

Во многих магазинах города началась предновогодняя торговля елочными игрушками. В нынешнем году ассортимент игрушек расширился — значит праздничные елки будут еще нарядней. Бенгальские огни, бусы, гирлянды, мишура пользуются большим спросом. Многие игрушки изготовлены из синтетических материалов. Понравились покупателям игрушки с фосфорным покрытием. Шары, фонари, колокольчики светятся в темноте фосфорическим светом.

Несколько дней назад в Барнаул пришли из восточных районов страны пять вагонов с елками. Всего для ребят нашего края приготовлено сорок тысяч елок. Скоро они оденутся в новогодний наряд.

НА СНИМКАХ: в «Детском мире» во время предпраздничной торговли елочными украшениями.

Фото Е. Логинова.

г. Барнаул.

ТЕАТРАЛЬНАЯ НЕДЕЛЯ ТЕАТРАЛЬНАЯ НЕДЕЛЯ

СЕГОДНЯ — ПРЕМЬЕРА

Тепло была принята бийчанами очередная премьера городского драматического театра — комедия А. Островского «Последняя жертва» в постановке режиссера В. И. Лоськова. С успехом шли спектакли прежнего репертуара «Из рода в род» В. Любимова и «День отдыха» В. Катаева. Длительный интерес к ним не случаен. Театр не раз проводил по этим спектаклям зрительские конференции, обсуждения — в пединституте, во Дворце химиков, на предприятиях города.

В прошлый вторник Бийский театр почти в полном составе выезжал в Белокуриху, где на двух спектаклях побывало 1.200 зрителей.

Как всегда, днем идут репетиции, готовится очередная премьера. Выбор пал на «Затянувшуюся командировку» А. Васильева (инсценировка по второй части его романа «В час дня, ваше превосходительство»).

Спектакль «Голодранцы» Ф. Наседкина в постановке К. П. Князевой показал народный юношеский театр «Ровесник».

Самодеятельный музыкальный театр при Дворце культуры химиков, руководят которым В. Берсенев и В. Юденков, также подготовил очередную премьеру: музыкальную комедию А. Сафронова «Летят гуси» (постановка В. Юденкова). Музыку к ней написал концертмейстер Дома культуры Б. Буянов.

В. ШЕВЕНКО,
корр. «Алтайской правды».
г. Бийск.

ИНТЕРЕСНАЯ ВСТРЕЧА

На днях старшеклассники 74-й школы принимали гостей — артистов театра юного зрителя. Молодые актеры С. Глазков и О. Владимирова рассказали ребятам о театре, о своей профессии, читали стихи.

Прощаясь, участники вечера договорились, что следующая их встреча состоится в театре, на новом спектакле ТЮЗа.

Т. РАКИТИНА.

НАША АФИША

В репертуаре краевого театра драмы с 16 по 22 декабря — «Что к чему...», «Элегия», «Домик на окраине», «Последние», «Поднятая целина», «Стеклянный зверинец».

Коллектив театра музыкальной комедии покажет барнаульцам спектакли «Черный дракон», «Табачный капитан», «Баядеру», премьеру спектакля «Полярная звезда».

Хороший подарок приготовил малышам ТЮЗ — спектакль «Кот в сапогах». Сегодня состоится его премьера.

Симфонический оркестр краевой филармонии выступит в эти дни в Доме политпросвещения, во Дворце культуры поселка Южный и на других площадках. В клубе УВД 18 декабря состоится концерт народной артистки РСФСР Евгении Алтуховой (меццо-сопрано). В Бийске, Рубцовске и Камне-на-Оби дадут несколько концертов артисты музыкального лектория краевой филармонии.

П. ЛЮБИМОВ.

РУБЦОВСКИЕ ВЕЧЕРА

ПЬЕСА прогрессивного бразильского драматурга Г. Фигейредо «Лиса и виноград» давно полюбилась советским зрителям. И понятен интерес, который проявляют рубцовчане к спектаклю «Эзоп», поставленному городским драматическим театром по этой пьесе. Только три последних представления посетило около 1.500 зрителей.

Роль Эзопа исполняет старейший актер театра А. Ветлугин, в спектакле заняты также артисты А. Будович, А. Уткова, Л. Орлов, Н. Моргунова, Ю. Цибин. Режиссер — В. Бидштейн.

Студентам, их жизни, заботам, увлечениям посвящена комедия латвийского драматурга Я. Ялунара «Ужасное положение», которую посмотрели на этой неделе многие рубцовчане. А один из вечеров был целиком отдан старшеклассникам.

Н. МАРКОВ,
корр. «Алтайской правды».

• СПОРТ • СПОРТ • СПОРТ • СПОРТ • СПОРТ • СПОРТ • СПОРТ • СПОРТ •

СЕГОДНЯ — «МОТОР» — «СПУТНИК»

Сегодня — очередной тур чемпионата страны по хоккею среди команд класса «А» восточной зоны.

Барнаульские моторостроители встретятся на своей площадке с нижнетагильским «Спутником». В последних двух турах сегодняшнему противнику «Мотора» не повезло. Хоккеисты Нижнего Тагила проиграли омскому «Каучуку» с результатом 4:6 и 1:4. Это отодвинуло «Спутник» с 4 места на шестое. Сейчас после 12 матчей у «Спутника» 11 очков. Моторостроители после потери трех очков у прокопьевского «Шахтера» тоже опустились на одно место ниже. По разнице заброшенных и пропущенных шайб, имея 8 очков, барнаульцы занимают 9-е место, а златоустский «Таганай» — 8-е.

Матчи будут проходить на хоккейной коробке «Мотора». Сегодня встреча начнется в четырнадцать часов, а в понедельник — в девятнадцать.

В. ВЛАДИМИРОВ.

• • •

Как сообщает Федерация хоккея СССР, результаты матчей чемпионата страны среди команд восточной зоны второй группы класса «А» за 11 декабря таковы:

«Каучук» (Омск) — «Спутник» (Нижний Тагил) — 4:1, «Таганай» (Златоуст) — «Ермак» (Ангарск) — 0:4, «Водник» (Тюмень) — «Буревестник» (Челябинск) — 3:0, «Таганай» (Златоуст) — «Ермак» (Ангарск) — 5:1 (результат за 12 декабря).

(ТАСС).

С КОРАБЛЯ НА... ТРАССУ

УЧАСТНИКИ авторалли Лондон — Сидней — экипажи 72 машин, в том числе 4 советских «москвичей», «уначанные» долгим путешествием по Индийскому океану на теплоходе «Чусан», прибыли 13 декабря из Бомбея в австралийский порт Фримантл. Теперь им предстоит преодолеть последний, самый трудный этап — 6.000 км по пустыням и горным участкам.

В субботу, 14 декабря, в 7 часов утра автомобили взяли старт.

Таможенники, автоинспекция без задержек пропустили машины. Фавориты — интернациональный экипаж в составе англичанина Роджера Кларка и шведа Уве Андерссона имеют только 11 штрафных очков. Но австралийский ветеран Гарри Ферт, также выступающий на «форде», тоже рассчитывает на успех «в родных стенах» и надеется настичь лидеров. Пока у Ферта 29 очков.

Победители ожидаются в Сиднее во вторник, 17 декабря, во второй половине дня.

(ТАСС).

НЕ УРОНИВ ЧЕСТИ ФАМИЛИИ...

КИЕВ. Чемпионкой СССР 1968 года по русским шашкам стала ленинградка Ираида Спасская. В последней партии матча с рижанкой Иоганной Цине ей необходима была только победа. И она ее добилась.

Применив новое продолжение в известном теоретическом варианте, Спасская захватила инициативу и точной игрой в эндшпиле заставила рижанку сдаться. Хотя общий счет матча стал ничейным — 3:3, золотая медаль вручена Спасской, имеющей преимущество по таблице коэффициентов.

Итак, Киев в нынешнем году стал счастливым городом для фамилии Спасских. Вслед за своим старшим братом Борисом, выигравшим матч у В. Корчного, в шахматно-шашечном клубе на площади Победы праздновала победу Ираида Спасская, педагог-историк из города на Неве. Это ее третья медаль чемпионки СССР за последние четыре года.

(ТАСС).

Рассказы о спортсменах

В ЛЕДЯНОЙ КУПЕЛИ

Это небольшое письмецо, написанное аккуратным почерком, пришло в редакцию «Алтайской равды» два года назад. Вот несколько строчек из него:

«Приближается зима, а «моржей» в Оби все нет и нет. Вернее, такие люди в Барнауле наверняка имеются, и многие новички с удовольствием к ним бы примкнули, но... Словом, нет в краевом центре спортивной секции зимнего плавания.

Начинающий «морж» фельдшер Г. Пикус».

А вскоре мы встретились с автором письма. Гоша Пикус с увлечением рассказывал о пользе этого вида спорта, приводил примеры: вот, мол, в Москве масса народу плавает, в Магадане, на краю земли, — то же самое. А у нас почему-то и понятия не имеют о ледяной купели.

Потом я услышал знакомый голос по радио. С одним из работников краевого врачебно-физкультурного диспансера Пикус агитировал барнаульцев вступать в секцию «моржей».

Ноябрь в тот год был суровым. На пороге зимы погода «подарила» жителям морозы в 35 градусов, с ветерком.

С крутого обского берега далеко были видны заснеженные острова, скованные льдом протоки. Лишь в отдельных местах река не хотела уступать морозам. Вода здесь казалась свинцовой. Даже страшно было представить, что вдруг какая-то сила затащит тебя в эту купель... А у самого берега — прочный ледовый припай с вырубленной майной. Попросту — большая прорубь.

Денек выдался солнечным. Но, как говорится, светит, да не греет. К тому же сердитый ветерок так и норовил вышибить слезу. И вот в такую погоду (столбик термометра в тот день сполз до отметки 30), на берегу весело разминалось 20 «моржей». Занятиями руководил Г. Пикус.

Потом началось самое интересное. Девчата — с визгом (не так страшно), ребята — степенно, мужественно забрались в прорубь. И закурилась вода!

В общем-то, теснота для двух десятков, но зато не в обиде. Вот брассом плывет Надя Дедовец, а рядом плещется в воде другая Надя — Коваленко.

Последним в воду бултыхнулся сам Пикус. Попробовал поплавать на боку, на спине, кролем. Просто постоял.

— Ну, все. Все на берег...

Вообще-то «морж» — не очень благозвучная кличка. Но она, по-моему, наиболее верно отражает суть — закаленность человека.

После купания собрались в небольшой комнате, и каждый из «моржей» рассказал немного о себе.

Одним из первых на «сборный пункт» пришел Сергей Федорович Черепанников. Пришел по объявлению, которое услышал по радио. Георгий Пикус недоверчиво оглядел его. И присвистнул, узнав возраст: 63 года за плечами. А потом выяснилось, что Сергей Федорович — бывший гипертоник. Георгий совсем приуныл: говорят, «лиха беда начало», а начало не из удачных.

Сергей Федорович же не на шутку разобиделся:

— Да я уже пятый год сам по себе «морж». Ну-ка, пошли!

И пришлось проводить с благословения врачей физкультурного диспансера первое «производственное испытание».

Через несколько месяцев они смеялись, вспоминая об этом инциденте.

Геннадий Голяшкин тоже был в числе первых. Он учился заочно в Новосибирском электротехническом институте на пятом курсе, работал на радиозаводе техником. Этот 26-летний парень выбрал секцию «моржей» не случайно. Еще в армии он начал регулярно закаливаться. Да и во время учений ему не раз пришлось испытывать «вкус» холодной воды при наведении понтонов.

В Барнауле тоже занимался самостоятельно. И очень обрадовался, когда услышал о создании секции любителей зимнего плавания.

Следом в секцию пришла Надя Дедовец, студентка мединститута.

Кое-кто не верил, что секция просуществует долго. Но прошел год, второй, а костяк ее сохранился. Мало того, от желающих заниматься нет отбоя.

Барчаульских «моржей» признали в Союзе. Во всяком случае, Георгий Пикус ездил на конгресс «моржей» в Минск.

Г. КУТЕЛИЯ.

НЕДЕЛЯ Голубого экрана

БАРНАУЛ

15 ДЕКАБРЯ

Показывает Москва.

10.30 — Программа передач. 10-35 — Для дошкольников и младших школьников. Театр «Колокольчик». 11.05 — Мир социализма. 11.35 — Международное соревнование по фигурному катанию. 13.15 — Теленовости. 13.30 — «Слово — молодым». Всесоюзный смотр творчества молодых архитекторов. 14.00 — «Для вас, женщины». Телевизионный журнал. 14.30 — «Подвиг». Телевизионный альманах. 15.00 — Для юношества «Путь в науку». 16.00 — Концерт. 16.30 — Перерыв.

Показывает Барнаул.

18.30 — Для дошкольников и младших школьников. «Лев, баран и осел», мультфильм. 18.40 — Для школьников. «Необыкновенные приключения Марека Пегуса», художественный фильм Польского телевидения. VI серия. 19.10 — Для любителей спорта. «Борьба самбо», научно-популярный фильм. 19.30 — «Летопись полувека». «Год 1966-й». 20.20 — «Изыскатели», киночерк. 20.30 — «Браслет-2» художественный фильм. 21.40 — По страницам советских оперетт. 22.20 — Перерыв.

Показывает Москва.

23.30 — Международные соревнования по фигурному катанию. Показательные выступления.

16 ДЕКАБРЯ

18.30 — Для школьников. «Необыкновенные приключения Марека Пегуса», художественный фильм Польского телевидения, VII серия. 18.55 — «Академик Скрябин», научно-популярный киночерк. 19.20 — Для работников промышленности. Реформа и жизнь — «Хозрасчет в цехе»; «Экономисты о хозяйственной реформе», киночерк. 20.00 — «Поговорим о страховании». — Выступление работника краевого управления госстраха Д. А. Сулимы. 20.20 — Лауреат премии Ленинского комсомола. «Ярослав Смеляков». 20.55 — «Тени над Нотр-Дам», художественный фильм, I серия. 22.30 — Концерт инструментальной музыки.

БИЙСК

16 ДЕКАБРЯ

18.30 — Трансляция из Барнаула.

Передачи из Бийска.

18.55 — Телевизионные известия. 19.10 — «Трибуна пропагандиста», передача. 19.25 — Музыкальный лекторий краевой филармонии. 20.55 — Трансляция из Барнаула.

17 ДЕКАБРЯ

18.30 — Трансляция из Барнаула.

Передачи из Бийска.

20.00 — Телевизионные известия. 20.10 — Передача «Плюс электрификация». 21.10 — Трансляция из Барнаула.

18 ДЕКАБРЯ

19.00 — Молодежная программа «Горизонт». 20.35 — Трансляция из Барнаула.

19 ДЕКАБРЯ

Передачи из Бийска.

18.00 — Спектакль Барнаульского театра юного зрителя. «Горя бояться — счастья не видать». 20.00 — Сказка за сказкой. 20.10 — Для старшеклассников. «Как писать сочинение на свободную тему». 20.30 — Концерт школьной художественной самодеятельности. 20.55 — Трансляция из Барнаула.

20 ДЕКАБРЯ

18.30 — Трансляция из Барнаула.

Передачи из Бийска.

19.45 — Телевизионные известия. 20.00 — Передача «Коммунист помогает молодежи». 20.15 — Беседа для родителей. «Мы и дети». 20.35 — Спектакль Бийского драматического театра «Последние углы».

21 ДЕКАБРЯ

13.00 — Показывает Москва. 19.30 — Трансляция из Барнаула. 21.55 — Трансляция из Новосибирска.

22 ДЕКАБРЯ

13.00 — Показывает Москва. 19.30 — Трансляция из Новосибирска.

Городской музыкальный университет культуры

ДОМ ПОЛИТИЧЕСКОГО ПРОСВЕЩЕНИЯ

(пр-т Ленина, 66).

Сегодня — очередное занятие.

Концерт симфонического оркестра Алтайской краевой филармонии.

В программе:

Бородин — увертюра и танцы из оперы «Князь Игорь». Бородин — симфоническая картина «В средней Азии». Шуман — «Увертюра «Манфред». Мендельсон — концерт для скрипки с оркестром. Дирижер — Лев Маталаев. Солист — лауреат Международных конкурсов Игорь Фролов (Москва).

Начало в 7-30 вечера.

Вход по абонементам № 1 и разовым билетам.

Касса работает в день концерта в Доме политического просвещения с 5 часов вечера.

ТЕАТРЫ

КРАЕВОЙ ТЕАТР ДРАМЫ. Днем — «СТЕКЛЯННЫЙ ЗВЕРИНЕЦ». В 12 ч. Вечером — «ТРАДИЦИОННЫЙ СБОР».

ТЕАТР МУЗЫКАЛЬНОЙ КОМЕДИИ. Днем — «ВЕСЕЛАЯ ВДОВА». В 12 ч. Вечером — «ЦИРК ЗАЖИГАЕТ ОГНИ». В 19-30. 16 декабря — «ЧЕРНЫЙ ДРАКОН».

КИНО

«РОССИЯ». «ТРЕМБИТА». В 9, 10, 10-45, 11-45, 12-30, 13-30, 14-15, 15-15, 16, 17, 17-45, 18-45, 19-30, 20-30, 21-15, 22-15.

«ЮНОСТЬ». «ТАИНСТВЕННЫЙ МОНАХ». В 10, 12-15, 14-30, 16-45, 19, 21-15.

«РОДИНА». «ЗОЛОТАЯ ПУЛЯ». В 9-30, 11-25, 13-20, 15-15, 17-10, 19-05, 21. «ВЕРНЫЙ СОЛДАТ ПАНЧО ВИЛЬЯ». В 10-20, 12-15, 14-10, 16-05, 18, 19-55, 21-50. С 16 декабря — «ТАИНСТВЕННЫЙ МОНАХ». Билеты продаются.

«ОКТЯБРЬ». «ТРЕМБИТА». В 10, 11-45, 13-30, 15-15, 17, 18-45, 20-30, 22-15.

«ПЕРВОМАЙСКИЙ». «АНЖЕЛИКА И КОРОЛЬ». В 11, 13, 15, 16, 17, 19, 20, 21, 22. «ВЕРНЫЙ СОЛДАТ ПАНЧО ВИЛЬЯ». В 12, 18. 16 декабря — «ТАИНСТВЕННЫЙ МОНАХ». В 10, 11, 12, 14, 15, 16, 17, 18, 19, 20, 21, 22.

«ОГОНЕК». «ПОД ПЕПЛОМ ОГОНЬ». В 10, 14.

ЧАЙКА». «ГРОЗА НАД БЕЛОЙ». В 9-30, 11-30, 13-15, 15, 17, 19, 21. 16 декабря — «ВЕРНЫЙ СОЛДАТ ПАНЧО ВИЛЬЯ». В 11, 13, 15, 17, 19, 21.

«АЛТАЙ». «УТРЕННИЕ КОЛОКОЛА». В 13, 15, 17, 19, 21. 16 декабря — «КАК ИЗБАВИТЬСЯ ОТ ГЕЛЕНКИ». В 15, 17, 19, 21.

Клуб ЗАВОДА «ТРАНСМАШ». «АНЖЕЛИКА И КОРОЛЬ». В 13, 15, 17, 19, 21. Вечер танцев. В 21-15.

КЛУБ ЖЕЛЕЗНОДОРОЖНИКОВ. «ЗОЛОТЫЕ СЕРЬГИ». В 15, 18, 21.

КЛУБ МЕЛАНЖЕВОГО КОМБИНАТА. «СЛУЖИЛИ ДВА ТОВАРИЩА». В 15, 17, 19, 21.

ДВОРЕЦ КУЛЬТУРЫ ХИМИКОВ. «ОШИБКА РЕЗИДЕНТА». (2 серии). В 15, 18, 21.

Редактор
А. ПРОЗОРОВ.

Типография издательства «Алтайская правда», г. Барнаул, ул. Короленко, 105.

АГ 02450. 50.300.
Заказ № 6932.
Тираж 160.000 экз.