ПРОЛЕТАРИИ ВСЕХ СТРАН, СОЕДИНЯЙТЕСЬ!

# АЛТАЙСКАЯ ПРАВДА

ОРГАН АЛТАЙСКОГО КРАЕВОГО КОМИТЕТА КПСС И КРАЕВОГО СОВЕТА ДЕПУТАТОВ ТРУДЯЩИХСЯ

№ 284 (14258) • ЧЕТВЕРГ, 5 ДЕКАБРЯ 1968 ГОДА • Год издания 52-й • Цена 2 коп.

# ПРАЗДНИК ДЕМОКРАТИИ

**СЕГОДНЯ — ДЕНЬ КОНСТИТУЦИИ СССР**

5 декабря народы Советского Союза отмечают День Конституции СССР — Основного закона. Он дал советским людям то, о чем мечтали многие поколения, — право участвовать в решении всех общественных дел, сделал власть родной и близкой для всего трудящегося народа. Пятое декабря — это праздник нашей демократии.

Слово «демократия» родилось много веков тому назад, означая народовластие. Но ни один государственный строй не дал власть в руки народа. Это сделал только Великий Октябрь, создав новое, не виданное до тех пор государство. Оно стало главным орудием революции. С его помощью трудящиеся разрушили основы старого мира и построили такое общество, какого еще не знала седая история, — социалистическое.

За полвека своего существования Советское государство прошло большой и славный путь. Из органа пролетарской диктатуры оно превратилось в общенародное. Подлинным воплощением народовластия являются Советы. Через них трудящиеся сами управляют и общественными, и государственными делами.

Сегодня наша газета рассказывает об одном из многих сельсоветов Алтая — Огневском Усть-Калманского района. И то, что во главе исполнительного комитета сельского органа власти стоит простая крестьянка, и то, что депутаты берут на себя, как свои собственные, заботы хозяйства и всего села, и то, что жители Огней коллективно решают назревшие вопросы, — все это не удивительно, ибо это норма нашей жизни, характерная для любого села и для любого города.

В истории и сегодняшних буднях Огней как нельзя лучше выражены смысл Советской власти и существо демократии: каждый наш Совет связан бесчисленными нитями с трудящимися, состоит из трудящихся, работает для трудящихся и трудящиеся же контролируют его деятельность.

И что бы там ни говорили буржуазные политики, как бы они ни порочили нашу Конституцию и ни превозносили пресловутую буржуазную свободу, мы с гордостью называем им факты и цифры, которые кладут их на лопатки. В Советы страны избрано более двух миллионов депутатов, а актив у них в десять раз больше: двадцать пять миллионов человек. У нас на Алтае депутатов около тридцати тысяч человек и в такой же пропорции активистов. Какая власть имеет столько добровольных помощников, какая власть не на словах, а на практике обеспечивает самоуправление народа!

Мы по праву гордимся самым широким представительством всех слоев населения в органах власти. На этот счет у нас нет абсолютно никаких ограничений, никаких цензов. Рабочий ты или ученый, русский или другой национальности, высшее у тебя образование или нет, коммунист ты или беспартийный — пожалуйста, в Совет! Все зависит только от тебя, от твоих личных заслуг и качеств, каждому открыта дорога и в сельский Совет, и в Верховный Совет СССР! Вот смотрите, какое состав высшего органа власти страны: из 1.517 депутатов нынешнего созыва 404 рабочих, 294 колхозника, 154 работника науки, культуры, просвещения и здравоохранения. В парламент страны послали своих представителей и трудящиеся Алтая. Государственные дела доверено вершить токарю завода «Алтайсельмаш» К. А. Кучеровой и директору совхоза «Светлый путь» А. М. Крюкову, колхознице из Тюменцевского района В. Ф. Ильиных и летчику-космонавту СССР Г. С. Титову, рабочему совхоза «Амурский» Горно-Алтайской автономной области Т. К. Идрюкову и учительнице из Шебалинского района этой же области Е. Н. Уксегешевой и другим.

Такая же картина и в местных Советах. В их составе 30 процентов рабочих и 31 процент колхозников.

А как достойно характеризует советскую демократию содружество десятков наций и народностей, которым наряду со всеми предоставлены политические права, созданы все условия для развития экономики и процветания культуры! Дружба народов прошла многие испытания и закалилась, превратилась в могучую движущую силу, является примером нашей гордости, маяком, светочем для народов планеты в их борьбе за равноправие и национальную независимость.

Нет, не достичь буржуазной демократии тех вершин, на которых утвердилась советская демократия. Это невозможно по той простой причине, что они имеют совершенно разные истоки. Наш демократизм берет начало в характере социалистических производственных отношений, которые имеют крепчайшую базу — общественную собственность на средства производства. А о какой демократии может идти речь в капиталистических странах, где правят деньги, где узаконена жестокая эксплуатация человека человеком!

Сила советской демократии и в том, что она продолжает совершенствоваться. Это находит выражение в растущем влиянии Советов на хозяйственное и культурное строительство. Это заметно всем гражданам, так как их основные права — на труд, на отдых, на социальное обеспечение, на образование—получили в последние годы дальнейшее развитие. Имеются в виду законы о пенсиях, сокращение рабочего дня, все увеличивающиеся суммы государственного и местных бюджетов на социально-культурные нужды населения.

Советская демократия — детище революции, у колыбели которой стоял великий Ленин. Дело чести трудящихся, всех общественных организаций, идя навстречу столетию со дня рождения вождя,—всемерно крепить демократию и развивать ее. Так завещал Ильич.

СЕГОДНЯ — БОЛЬШОЙ ДЕНЬ, ДЕНЬ КОНСТИТУЦИИ СССР. ПРАЗДНУЙ, ТОРЖЕСТВУЙ, СОВЕТСКИЙ ЧЕЛОВЕК! ТВОЕ ИМЯ В ЗАКОНЕ СТОИТ С БОЛЬШОЙ БУКВЫ И ЗВУЧИТ ГОРДО ПО НЕОБЪЯТНОЙ РОДИНЕ!

Леонид Сергеевич Пешков, которого вы видите на снимке вверху, — директор Барнаульской швейной фабрики № 1, как депутат Октябрьского районного Совета, бессменно служит народу уже около тридцати лет. Честно выполняет свой долг и молодой депутат Барнаульского городского Совета депутатов трудящихся авиатехник Николай Васильевич Жабин (на снимке внизу он — в центре).

Фото Е. Шлея.

# ОБРАЩЕНИЕ

## УЧАСТНИЦ КРАЕВОГО СЛЕТА ЖЕНЩИН-МЕХАНИЗАТОРОВ КО ВСЕМ ЖЕНЩИНАМ АЛТАЙСКОГО КРАЯ

ДОРОГИЕ ТОВАРИЩИ! Новые рубежи намечают труженики сельского хозяйства края. Свое внимание они сосредоточивают на увеличении производства всех сельскохозяйственных продуктов и прежде всего зерна.

Девиз хлеборобов Алтая — высокая культура земледелия. Основой ее является мощная техника, которой вооружены колхозы и совхозы. На полях края работает 38 тысяч тракторов, 24 тысячи зерновых комбайнов, более 20 тысяч грузовых автомобилей. Задача состоит в том, чтобы правильно использовать технику, добиваться высокой производительности машин.

Для этого требуются умелые руки.

Известно, что успех любого дела зависит от того, насколько активно участвуют в нем женщины.

На селе не хватает механизаторов-мужчин. Тракторист, комбайнер, водитель, моторист, электрик, мастер-наладчик, токарь, слесарь, инженер, техник — каждой из этих профессий может овладеть женщина. Поэтому мы обращаемся ко всем женщинам края с призывом пополнить ряды сельских механизаторов, овладеть этой благородной профессией.

Нам есть у кого учиться, есть с кого брать пример. Евдокия Меринова, Пелагея Лопанова, Варвара Бахолдина, Ксения Тимошенко, Анна Санькова и многие другие ветераны-трактористки, которые в тридцатые годы по призыву Паши Ангелиной взялись за рычаги тракторов и штурвалы комбайнов, вписали немало славных страниц в летопись хлеборобов.

Трудовую эстафету женщин-механизаторов уверенно несет молодежь.

В Павловском районе 120 женщин-механизаторов. Они обратились с призывом овладеть профессией механизатора, чтобы вместе со своими мужьями, братьями, сыновьями бороться за хлеб. Этот патриотический почин поддержали девушки из Залесова. По всему краю прозвучал их призыв: «Девушки, поступайте в училища механизации, овладевайте почетной профессией механизатора!».

В крае около 500 женщин управляют тракторами и комбайнами. Нас радуют результаты их труда. Мария Ушкалова, комбайнер совхоза «Егорьевский», намолотила 8 тысяч центнеров зерна. На счету Веры Ануфриенко — трактористки совхоза «Ключевской», —1169 гектаров мягкой пахоты. Таисья Некрасенко — шофер колхоза «Страна Советов» Локтевского района, выработала 49 тысяч тонно-километров. Высокие показатели у Анастасии Давыденко и Лидии Грищенко, Федосьи Бутцевой и Нины Алексинцевой, Раисы Андрейченко и десятков других женщин-механизаторов.

Мы, женщины-механизаторы Алтайского края, горячо благодарим ленинский Центральный Комитет нашей партии, его Политбюро, родное Советское правительство за постоянную заботу и внимание, которые они оказывают нам и тысячам наших подруг по всей стране.

Наша Родина уверенно идет к коммунизму. Все ярче разгорается соревнование за достойную встречу 100-летия со дня рождения Владимира Ильича Ленина.

Октябрьский Пленум Центрального Комитета партии во многому нас обязывает. Труженики сельского хозяйства края должны добиться в 1969—1970 годах получения урожайности зерна не менее 12—13 центнеров с гектара, довести ежегодное производство его до 6—6,5 миллиона тонн.

Достойный вклад в решение этих задач призваны внести и мы — женщины.

Дорогие подруги! Призываем вас следовать нашему примеру! Изучайте технику, смелее осваивайте механизаторские специальности!

Становитесь в строй стотысячной армии механизаторов края — великой силы на селе!

**ОБРАЩЕНИЕ ПРИНЯТО НА КРАЕВОМ СЛЕТЕ ЖЕНЩИН-МЕХАНИЗАТОРОВ.**

# *ПОЗДРАВЛЯЕТ СЕКРЕТАРИАТ ВЦСПС*

**Дорогие товарищи! От имени Всесоюзного Центрального Совета Профсоюзов горячо поздравляем вас, женщин-механизаторов, тружениц сельского хозяйства, с первым краевым слетом.**

**В нашей стране во всех областях материального производства и общественной жизни трудятся замечательные женщины, они показывают образцы самоотверженного труда на предприятиях, стройках, в совхозах и колхозах.**

**Прошедший октябрьский Пленум ЦК КПСС наметил большую программу подъема сельского хозяйства. Это еще раз говорит об огромной заботе и внимании нашей партии и правительства к труженикам сельского хозяйства.**

**Дорогие товарищи! Желаем вам в будущем сельскохозяйственном году новых больших успехов во всех ваших делах и добрых начинаниях, хорошего здоровья и радостной жизни.**

**СЕКРЕТАРИАТ ВЦСПС.**

# ПОРАДУЕМ РОДИНУ ВЫСОКИМИ УРОЖАЯМИ

ДОРОГИЕ ТОВАРИЩИ!
СЛАВНЫЕ НАШИ ДЕВУШКИ!

Центральный Комитет ВЛКСМ сердечно приветствует вас, участниц слета, и выражает самую глубокую признательность и благодарность за ваш труд. Вы выбрали профессию хлебороба, одну из самых почетных профессий на земле. От труда хлебопашца зависит могущество нашей страны, благополучие и достаток советских людей. Есть в этом труде и своя романтика, и своя поэзия. В постоянных заботах о высоком урожае, в борьбе с силами природы крепнут человеческие характеры, мужают люди.

Продолжая патриотическое движение женщин-механизаторов, начатое Пашей Ангелиной и Дарьей Гармаш, вашими землячками Евдокией Мериновой и Пелагеей Лопановой, вы возглавляете сегодня в крае поход девушек за овладение профессией сельского механизатора. Мы уверены, что у вас найдется много последователей и в вашем хлеборобном крае, и в других областях и республиках страны.

Коммунистическая партия постоянно заботится о росте сельскохозяйственного производства, укреплении экономики колхозов и совхозов. Новое подтверждение этому — решения октябрьского Пленума ЦК КПСС по дальнейшему подъему сельского хозяйства, его техническому перевооружению. Успешное осуществление поставленных Коммунистической партией задач будет во многом зависеть от сельских механизаторов. Каждый механизатор должен в совершенстве знать технику, производительно ее использовать, настойчиво бороться за высокую культуру земледелия. Это будет по плечу только тем, кто сегодня упорно овладевает достижениями науки и передового опыта, постоянно совершенствует свои знания и мастерство.

ДОРОГИЕ ДРУЗЬЯ!

Сейчас развернулось поистине всенародное социалистическое соревнование за достойную встречу столетия со дня рождения Владимира Ильича Ленина. Тысячи комсомольско-молодежных тракторных бригад, механизированных отрядов и звеньев готовятся встретить юбилей вождя новыми достижениями в труде, порадовать Родину высокими урожаями всех сельскохозяйственных культур. Мы уверены, что девушки-механизаторы Алтая будут в первых рядах соревнования. Желаем вам, дорогие девушки, большого личного счастья, крепкого сибирского здоровья, дальнейших трудовых успехов на благо нашей любимой Родины.

**ЦЕНТРАЛЬНЫЙ КОМИТЕТ ВСЕСОЮЗНОГО ЛЕНИНСКОГО КОММУНИСТИЧЕСКОГО СОЮЗА МОЛОДЕЖИ.**

ЗАМЕТКИ С КРАЕВОГО СЛЕТА ЖЕНЩИН-МЕХАНИЗАТОРОВ ЧИТАЙТЕ НА 2-й СТРАНИЦЕ ГАЗЕТЫ.

## ВЧЕРА

**● СМЕНА «А» ИЗ ЦЕХА КОЛОДОК ЗАВОДА АСБЕСТОВЫХ ТЕХНИЧЕСКИХ ИЗДЕЛИЙ ДОСРОЧНО ЗАВЕРШИЛА ВЫПОЛНЕНИЕ ГОДОВОГО ПЛАНА.**

Обогнавшие время — коллектив коммунистического труда во главе с А. М. Бурковым — получили немало поздравлений от товарищей по работе на состоявшемся вчера митинге в честь этого события.

Л. КОМАРОВА, инженер.

г. Барнаул.

## ВЧЕРА

**● 300 ТЫСЯЧ «КОМБАЙНОВ МОРОЗА» БУДЕТ ЕЖЕГОДНО ВЫПУСКАТЬ ЗАВОД БЫТОВЫХ ХОЛОДИЛЬНИКОВ,**

сооружаемый в литовском городе Алитусе. 4 декабря здесь начался монтаж технологического оборудования.

Новый завод явится одним из крупнейших в стране предприятий такого рода. Первая продукция — холодильники емкостью 160 литров — будет выпущена в начале будущего года.

**● МОГИЛЕВ, В РАЙОННОМ ЦЕНТРЕ СЛАВГОРОДЕ ВЫДАЛ ПЕРВУЮ ПРОДУКЦИЮ МАСЛОСЫРОДЕЛЬНЫЙ ЗАВОД.**

Он оснащен новейшим оборудованием. Приборы-автоматы контролируют основные процессы производства. Завод может переработать в сутки 240 тонн молока. В Приднепровье сейчас ведется большое строительство молокоперерабатывающих предприятий.

**● АЛМА-АТА. СЕВ САКСАУЛА ЗАКОНЧИЛСЯ В ПУСТЫНЯХ И ПОЛУПУСТЫНЯХ ЮЖНОГО КАЗАХСТАНА.**

«Дерево пустыни» заняло свыше 27 тысяч гектаров новых площадей. Сеяли его только механизированным способом, заделывая семена в холодную, но не промерзшую почву, как рекомендовано агротехникой.

В республике непрерывно расширяются посевы саксаула. Их площадь уже достигает трети миллиона гектаров.

## ВЧЕРА

**● ТОКИО, США И ЮЖНОКОРЕЙСКИЕ ВЛАСТИ ПРИШЛИ К СОГЛАШЕНИЮ О ПРОВЕДЕНИИ РЕГУЛЯРНЫХ СОВМЕСТНЫХ ВОЕННО-МОРСКИХ И АВИАЦИОННЫХ УЧЕНИЙ**

в водах Японского и Желтого морей, омывающих Корейский полуостров. Как отмечает агентство Киодо Цусин основная цель таких учений заключается в «демонстрации могущества объединенных американо-южнокорейских вооруженных сил». Соглашением предусматривается также постоянное пребывание в этом районе кораблей 7-го американского флота и проведение разведывательных полетов авиации вдоль берегов Корейского полуострова.

ТАСС.

# ПЛАН ВЫПОЛНЕН

Труженики сельского хозяйства **Российской Федерации** выполнили установленный на 1968 год план продажи государству сахарной свеклы.

Колхозы и совхозы республики доставили на заготовительные пункты и сахарные заводы 24 миллиона 81 тысячу тонн свеклы.

* * *

Хлопкоробы **Ферганской области** выполнили план продажи государству хлопка-сырца. На заготовительные пункты доставлено 473 тысячи тонн.

* * *

**Труженики сельского хозяйства Ставропольского края, Волгоградской и Тамбовской областей** выполнили планы продажи государству семян масличных культур. На заготовительные пункты доставлено маслосемян:

по Волгоградской области — 227 тысяч тонн;
по Ставропольскому краю — 215 тысяч тонн;
по Тамбовской области — 98 тысяч тонн.

* * *

Животноводы **Джамбулской, Омской и Челябинской областей** выполнили годовые планы продажи государству скота и птицы, молока, яиц и шерсти.

Продажа сельскохозяйственных продуктов продолжается.

## *СЕГОДНЯ В НОМЕРЕ:*

● СТР. 2
ВЛАСТЬ СОВЕТСКАЯ — ВЛАСТЬ НАРОДНАЯ

● СТР. 3
БУРЖУАЗНАЯ «ДЕМОКРАТИЯ» — СВОБОДА НАСИЛИЯ И ГРАБЕЖА

*СООБЩЕНИЕ ТАСС*

## В ПОЛЕТЕ—«КОСМОС-257»

3 декабря 1968 года в Советском Союзе произведен очередной запуск искусственного спутника Земли «Космос-257». На борту спутника установлена научная аппаратура, предназначенная для продолжения исследований космического пространства в соответствии с программой, объявленной ТАСС 16 марта 1962 года. Спутник выведен на орбиту.

Установленная на спутнике аппаратура работает нормально. Координационно-вычислительный центр ведет обработку поступающей информации.

# НОВЫЕ ОГНИ

*Власть, открытая для всех*

СТАРИННОЕ сибирское село... Где бы оно ни было — в степи ли, в тайге ли — на нем лежала печать захолустья. Избы, обнесенные плетнем, разбросаны как попало. Ни школ добротных, ни дорог. Грамотных почти нет. Тяжелая работа, нужда гнут людей, рано старят.

Так жили много лет назад и в селе Огни. Это веселое, романтичное название появилось позднее, когда пришла в далекий сибирский край новая жизнь. А до революции огневцам приходилось очень туго, не до романтики было. Большая часть земли, восемьдесят процентов, находилась в руках кулаков. А остальную, двадцать процентов, делили между собой крестьянские дворы. Один только кулак Медников имел 300 гектаров пашни, 120 коров, 150 лошадей, 300 овец и 300 ульев пчел. Батрачили у него многие. А он, деревенский толстосум, все прибирал и прибирал к своим рукам плодородные участки. За каждую десятину загнанного в беду мужика выплачивал всего лишь по 30 копеек.

Только мечты о лучшем будущем согревали сердца людей. В глухие места все чаще и чаще приходили волнующие вести о большевиках—борцах за народное счастье. Из уст в уста передавались слова местного поэта, которые будоражили кровь:

Эх, родимая сторонка,
Ты проснись-ка, пробудись.
От кошмара, от дурмана
Распроклятого оннись...

Разбуженная раскатами революции, пробудилась к новой жизни далекая сторона. Советская власть поломала старые вековые устои. Пришел конец и мироеду Медникову. При раскулачивании у него изъяли 150 тысяч пудов хлеба.

От прошлого в селе и следа не осталось. Вот стоит средняя школа. Ребятишкам, которые входят ежедневно в светлые классы, трудно поверить, что когда-то маленькую группу крестьянских детей учил священник в церковной сторожке. Не верится им, что многим, кто хотел учиться, бедняки-родители отвечали: школа — не пашня, хлеба не дает.

Только по рассказам старших знает юное поколение о прошлом своих родных Огней, о том, какие жаркие схватки разгорались здесь в годы гражданской войны, какими радостями и тревогами памятны годы коллективизации, как много отняла у людей война.

Весной 1930 года в здешний колхоз пришел первый трактор. За руль сел бывший бедняк Матвей Кириллович Смирнов. А когда трактористкой стала молодая колхозница Александра Мишина, это было так же удивительно, как и появление «стального коня». Потом поразили всех умные машины — зерноуборочные комбайны. Их пришло два. Их никто не видел до этого и никто не умел управлять ими. Пришлось спешно посылать за знающим человеком.

А сегодня? Сегодня огневцам не надо занимать понимающих в технике. В совхозе 165 трактористов, 78 комбайнеров, 78 шоферов и почти 70 ученых специалистов полеводства и животноводства.

Нет, конечно, теперь и прежних изб с покосившимися изгородями. Ровными улицами стоят дома, высится хороший клуб, есть большая библиотека. Внимание каждого привлекают новые здания Дома Советов, комбината бытового обслуживания, магазинов. Крепнет из года в год экономика хозяйства, растет на селе культура.

Самое оживленное место поселка, куда беспрерывно идут люди, — дом с надписью над входом: Огневский сельсовет. Он руководит несколькими населенными пунктами, в которых живет не одна тысяча человек. И в беде, и в радости — все спешат услышать добрый совет народной власти.

Возглавляет исполком Клавдия Павловна Филонова. Простой сельской труженице доверили сельчане государственный пост, и она верно служит народу. Со всем женским старанием печется о благополучии сельчан, о том, чтобы еще лучше стали Огни. Она провела меня по селу и рассказала, какие изменения намечаются к юбилейной дате — 100-летию со дня рождения В. И. Ленина:

— Думаем построить два клуба на территории Совета, несколько магазинов, не меньше шести тысяч квадратных метров жилой площади. У нас много зелени, а будет еще больше.

В составлении пятилетнего плана активное участие приняли избиратели, депутаты. План рассмотрели и утвердили на общем рабочем собрании и сессии сельского Совета. В его составе 35 депутатов, и все добросовестно выполняют свой депутатский долг.

Хозяйский, государственный подход к любому делу — главная черта наших народных избранников, — говорит Клавдия Павловна.

Самым опытным механизаторам—Глотову, Гусеву и Косинову исполком поручил отвечать за качество полевых работ и обслуживание хлеборобов. Депутатский пост действовал энергично, по-боевому, с выдумкой. Брак, халатность пресекали в самом начале. Их строгое слово, требовательность, собственный пример действовали ободряюще, заставляли добиваться успеха. Зато не жалели депутаты тепла для передовиков сева, жатвы. Думается, поздравительные письма, полученные в жаркую пору, хранят многие трактористы, комбайнеры, шоферы.

Так работал один пост. А их создано восемнадцать. И от каждого—заметная отдача. Вот еще один пример. Зима уже наступила, а во многих дворах подготовка к приему скота была еще не закончена. Депутатский пост, а им руководит депутат М. Е. Волобуева, взял ремонт в свои руки. Собрали животноводов, и за дело. Быстро утеплили потолки, поправили печи, побелили помещения.

А вот с чего началось благоустройство села. Тоже депутат, доярка Н. М. Романова проявила инициативу. Рассказала она однажды на сессии, как помогла жителям навести чистоту, порядок, как добилась, что ее округ стал самым аккуратным.

Почин бывает действеннее иной объемистой бумаги. Начинание Романовой подхватили все депутаты, привлекли к благоустройству жителей. Теперь в селе определена «красная линия», выровнены и обновлены ограды, даны названия всем улицам, а домам—номера. Улучшены дороги.

Самые важные, самые неотложные проблемы обсуждают депутаты, когда собираются вместе — на сессиях. Только за последнее время Совет рассмотрел вопросы о трудовой дисциплине в совхозе, о том, как хозяйство выполняет производственный план и снижает себестоимость продукции, об ответственности родителей и общественных организаций за воспитание детей. А на очередной сессии речь шла совсем в другом плане — о самих депутатах, о роли, месте и долге народных избранников. Если в двух словах говорить о характере состоявшейся беседы, о пользе сессии, то вот они: хорошая зарядка.

Надо сказать, что Совет, его исполком не только требуют от депутатов повышения активности, но и умело воспитывают ее.

Я спросил Клавдию Павловну, как исполкому, Совету удается поспевать за событиями, чутко улавливать и быстро откликаться на многочисленные запросы, чувствовать пульс кипучей сельской жизни? Секрета тут никакого нет. Просто Совет предоставляет, как это и положено, большую самостоятельность своим постоянным комиссиям, полагается на них. Депутаты чувствуют себя хозяевами и соответственно действуют. Вот, например, комиссия по торговле. Ей не надо напоминать об обязанностях. Она умело сочетает контроль с организацией торговли и общественного питания. Недавно, проверив, как хранятся в магазинах продукты, депутаты подметили немало недостатков и добились их устранения. Другая комиссия — по социалистической законности и охране общественного порядка — многое сделала для того, чтобы жилось людям спокойно, не было никаких «ЧП». Заметен, весом вклад в общее дело и других комиссий.

Можно сказать даже больше: в Огнях широко приобщается к управлению все население. Формы приобщения разные. Традиционными стали сходы граждан. Приходят на них люди поговорить по душам, подумать сообща. Например, над тем, как лучше, на что израсходовать средства самообложения или послушать отчет исполкома, предъявить ему свои требования. Все от мала до велика собирались на сходы, которые обсуждали меры по благоустройству села, работу рабкопа за год. А женский совет? А уличные комитеты? А товарищеские суды? Нет, о всех общественных институтах села сразу не расскажешь.

...Рано спускаются на село зимние сумерки. Но Огни далеко видны, светятся множеством ярких точек. Смотришь, и трудно представить, что когда-то здесь был заброшенный уголок земли с обездоленными людьми.

**В. ФЕФЕЛОВ,**
**инструктор крайисполкома.**
Усть-Калманский район.

## Отчеты и выборы в парторганизациях

# В ПОИСКАХ РЕЗЕРВОВ

Когда состоялось отчетно-выборное партийное собрание на Алтайском заводе агрегатов, коммунисты уже познакомились с материалами октябрьского Пленума ЦК КПСС. И оно прошло под знаком поиска резервов для безусловного выполнения указаний партии о расширении выпуска сельскохозяйственных машин и продлении сроков их службы.

В отчетном докладе секретаря парткома Б. П. Важенина, в выступлениях коммунистов ясно вырисовывались главные рубежи, определяющие деятельность большого заводского коллектива. Уже в будущем году завод даст продукции на 30 процентов больше, чем сейчас, вводятся в строй новые мощности. Партийная организация проделала немалую работу. Коммунисты на различных участках помогали наладить производство, боролись за рост производительности труда, вели счет экономии, смело, по-партийному вскрывали недостатки.

Но нерешенных вопросов еще много. Так, коммунисты В. Г. Данилов и И. А. Никулин рассказали о крупных недостатках в использовании капиталовложений. По вине строительно - монтажных организаций затягиваются сроки реконструкции. Темпы развития завода отстают от потребностей роста производства, а ведь в постановлении октябрьского Пленума прямо говорится об увеличении мощностей тех предприятий, продукция которых идет для сельского хозяйства. Коммунисты предложили разработать конкретные мероприятия по устранению недостатков в капитальном строительстве.

Вполне закономерной была и критика в адрес инженерно-технической службы. Она слабо занимается автоматизацией и механизацией.

С критикой в адрес парткома выступил коммунист литейного цеха П. Фатеев. Он отметил, что нередко на свои заседания комитет выносит второстепенные вопросы, которые вполне можно было решить в первичных организациях. Тов. Фатеев выделил мысль о том, что новая система планирования и экономического стимулирования кровно касается каждого рабочего. Пора научить каждого считать, экономить.

Нынче на заводе действовало 11 школ теоретического обучения. Было прочитано 92 лекции, работали агитплощадки. Целенаправленней стала наглядная агитация, регулярно выпускается стенная газета «Вперед». Коммунисты отметили и недостатки в идеологической работе, обсудили методы совершенствования партийного руководства комсомолом.

Решения октябрьского Пленума ЦК КПСС воодушевляют коммунистов и всех тружеников завода. Коллектив стремится на новом рубеже работать еще лучше, достойно встретить столетие со дня рождения В. И. Ленина.

**В. ДЕНИСОВ.**

# ПРИОБЩЕНИЕ К ПОДВИГУ

## ЗАМЕТКИ С ПЕРВОГО КРАЕВОГО СЛЕТА ЖЕНЩИН-МЕХАНИЗАТОРОВ

НЕОБЫЧНО в этом слете было то, что ничего подобного в истории края, да и страны еще не проводилось. Но не это было главным. У всех присутствовавших в краевом театре драмы с первых минут пленарного заседания слета, когда его открыла первая трактористка Алтая Варвара Бахолдина, возникло и беспрерывно крепло сознание того, что совершается нечто более значительное, чем просто разговор о насущных проблемах сельского хозяйства края. Нечто более грандиозное и новое.

В зале несколько поколений. Лица одних отмечены временем, иссечены ветрами. На них печать долгой трудовой жизни. На груди у них Золотые звезды Героев Социалистического Труда, ордена Ленина, Трудового Красного Знамени. Тут же совсем юные девушки в форменных платьицах — учащиеся сельских профессионально - технических училищ, завтрашние механизаторы, смена ветеранам. Разумеется, каждая из 700 участниц слета в той или иной степени и раньше сознавала значение своего выбора в жизни. А вот собрались все вместе, — и дело, начатое в тридцатых годах Пашей Ангелиной и возрожденное нынче на Алтае Ниной Алексинцевой и ее подругами, озарилось каким-то новым светом.

Это начинание всесоюзного, государственного масштаба. Осязаемым смыслом наполнились прозвучавшие в речи одной из выступавших слова В. И. Ленина о том, что женщины — огромная сила нашего общества. «Тридцать лет я председатель колхоза. Каких только собраний не видела. А такое — впервые», — так выразила свое отношение к слету гость его Татьяна Изосимовна Ткачева, Герой Социалистического Труда.

А вот председательствующий, второй секретарь крайкома партии Н. Ф. Аксенов зачитывает текст телеграммы в адрес слета от Валентины Николаевой-Терешковой, первой в мире женщины-космонавта, которая, возвращаясь из космоса, приземлилась на пшеничном поле Алтая:

«Советским женщинам открыты пути ко всем профессиям. Вы выбрали для себя профессию хлебороба, самую мирную и почетную профессию на земле. Нелегок ваш труд, но есть в нем своя романтика. Есть вечерние зори и рассветы с постоянными заботами хлебопашца о высоком урожае. А главное — ваш труд приносит в каждый дом достаток, дарит людям хлеб.

Прекрасна наша земля. Но труд земледельца делает ее еще прекрасней».

Женщина, восхитившая своим беспримерным подвигом в космосе весь мир, откровенно завидует труду женщины-механизатора, выращивающей хлеб. Это ли не ярчайшее свидетельство всенародного признания движения женщин-механизаторов!

То, что патриотический почин Паши Ангелиной в наши дни возрожден и расширен, — не случайное стечение обстоятельств. Наш край — исконная хлеборобская земля. Раскрывая суть движения, поднятого в тридцатых годах Ангелиной, Нина Алексинцева писала на днях в «Алтайской правде»: «В нем — вековая привязанность женщины к земле, непроизвольный порыв души, неистребимое стремление женщины к поэзии труда хлебороба».

Женщинами - хлеборобами, женщинами - механизаторами всегда был богат Алтай. Молодежь получила на слете прекрасный предметный урок истории движения «100 тысяч подруг — на трактор!» в нашем крае. Варвара Максимовна Бахолдина в 1931 году, годом позже Прасковьи Никитичны Ангелиной, села на трактор. Затем она была помощником бригадира, а через год стала бригадиром молодежной женской тракторной бригады. Она была делегатом 16 Всероссийского съезда Советов. Затем делегатом следующего съезда. На съезде колхозников-ударников она встретилась и подружилась с Пашей Ангелиной.

Варвару Максимовну направили учиться в Тимирязевку. Но началась война, и она вернулась на Алтай. Ее назначили директором Шипуновской МТС. В конце пятидесятых годов она была директором РТС, затем управляющей Шипуновским объединением «Сельхозтехника». В 1967 году она ушла на заслуженный отдых, но продолжает деятельную общественную работу. Особенно по воспитанию молодежи.

Большая судьба у скромной алтайской женщины. Родина отметила ее заслуги двумя орденами Ленина.

Почти одновременно с Варварой Бахолдиной повела по алтайскому полю трактор Евдокия Мерцова. И до последних лет крепко держала рычаги стального коня. Она стала первой на Алтае женщиной-механизатором, которую Родина наградила Золотой звездой Героя Социалистического Труда.

Началась война, и почти 20 тысяч алтайских женщин взялись за рычаги тракторов и штурвалы комбайнов, заменив ушедших на фронт мужчин. На полях Алтая начался массовый подвиг женщин-механизаторов. И всесоюзный староста М. И. Калинин призывал тогда не только приветствовать начинание алтайских женщин, но и решительно следовать их примеру.

Тогда освоила трактор и Пелагея Лопанова. Трудовой героизм этой женщины не знал предела. Золотая звезда на ее груди — достойная награда. И сейчас, работая управляющей отделением Усть-Калманского совхоза, она проявляет максимум энтузиазма и энергии.

А вот зал встает в едином порыве. Он приветствует, воздает дань восхищения и уважения Екатерине Филипповне Бокий, трактористке совхоза «Украинский» Славгородского района. В 1939 году взялась она за руль трактора и не расстается с ним до сих пор. За это время она сумела вырастить и воспитать 10 детей. Ей присвоено звание «Мать-героиня».

— Не думаю уходить с трактора и сейчас, — заявила с трибуны слета Екатерина Филипповна, — я еще вместе со своими детьми поработаю на машинах.

Да, много волнующих моментов было на слете, много берущих за душу слов было сказано и ветеранами, и молодыми. Влажнели глаза немногочисленных в зале мужчин. А многие женщины, не стесняясь, вытирали слезы.

Бросалась в глаза такая характерная черта. Выступая на слете, ветераны, до сих пор не расстающиеся с техникой, о трудностях механизаторской профессии говорили только в прошлом времени. Что ж, это объяснимо. Работа на современных тракторах и комбайнах кажется им куда более радостной и легкой, чем на несовершенной довоенной технике. Пережитое в те суровые годы заставляет их снисходительно относиться к условиям труда и быта женщины-механизатора в наши дни. Но молодежь, уже пришедшая и только приходящая на сельскохозяйственную технику, требует — и правильно требует — большего. Давно уже пора сделать так, чтобы труд женщины на тракторе, комбайне, автомобиле, в ремонтной мастерской, стал нормальным явлением. Не был в тягость, позволял оставаться ей во всем женщиной, матерью, не отражался на уюте и благополучии в семье. Надо создать женщине-механизатору такие условия, чтобы она могла сочетать счастливое материнство, семейное счастье со все более возрастающей активностью в общественно полезном труде. Условия для этого созрели. Нужны только внимание и максимум энергии со стороны руководителей хозяйств и районов.

Валя Бушуева, учащаяся Каменского СПТУ-19, подняла вопрос о полевых станах. Уже в будущем году в армии алтайских механизаторов женщин будет не сотни, а тысячи. Есть ли на полевых станах необходимые специфические условия для них? Отнюдь. Поэтому думать об этом надо уже сейчас.

Нина Алексинцева рассказывала о том, что у них в совхозе «Комсомольский» для работы женщин-механизаторов созданы хорошие условия. Для всех пошита спецодежда. Ребята устроены в детские сады и ясли. Для школьников созданы группы продленного дня. Решен вопрос с подвозом топлива, корма для личного скота. Всем желающим женщинам-механизаторам проданы стиральные машины.

Но везде ли такое отношение? На слете говорилось, что пока чаще встречаются случаи невнимательного, равнодушного отношения к нуждам и запросам женщин. И в этом одна из причин, объясняющих, почему из 2.567 женщин, окончивших в течение пяти последних лет сельские училища профтехобразования, только 41 работает с механизмами, а остальные — на разных работах.

Фекла Андреевна Габитова из совхоза «Сибирские огни» вновь подняла вопрос об ускоренном строительстве теплых гаражей для тракторов. Их отсутствие сказывается не только на условиях труда, подчеркнула она, но и значительно сокращает срок службы машин.

Ф. А. Габитова говорила также о порядке распределения путевок на курорты и в дома отдыха, о необходимости большего внимания профсоюзов к женщинам-механизаторам.

Шел большой заинтересованный разговор о том, чтобы каждой женщине-механизатору при поступлении на работу обязательно выдавался новый трактор с набором прицепных и навесных орудий и приспособлений, или новый комбайн, устанавливались льготные нормы выработки при хорошей оплате труда.

Но в целом мнение было едино: уже сейчас женщинам и девушкам можно безо всякой боязни осваивать любую механизаторскую профессию, будь то тракторист-машинист, комбайнер, водитель, токарь, слесарь, сварщик, механик по налаживанию и эксплуатации машин и механизмов в животноводстве. Техника год от года становится все более совершенной, легче и послушней в управлении. Расширяется и становится более мобильной и эффективной система технического обслуживания.

И вот звучат слова обращения участниц слета ко всем женщинам Алтая: «Дорогие подруги! Призываем вас следовать нашему примеру! Изучайте технику, смелее осваивайте механизаторские специальности. Становитесь в строй стотысячной армии механизаторов края — великой силы на селе!».

Слова зовут к продолжению массового подвига женщин-механизаторов нашей страны.

* * *

На слете с речами выступили заместитель Министра сельского хозяйства РСФСР И. С. Морозов и первый секретарь краевого комитета партии А. В. Георгиев.

**В. КИРЯСОВ.**
Фото А. Калабухова.

● Выступает комбайнер совхоза «Комсомольский» Нина Алексинцева.

● НА СНИМКЕ: группа участников первого краевого слета женщин-механизаторов. Слева направо — трактористка совхоза «Знаменский» Славгородского района Р. Гречиха, директор совхоза «Луч Октября» Косихинского района М. В. Паничева, управляющая отделением Усть-Калманского совхоза П. Ф. Лопанова, комбайнер Кабановского совхоза Е. Винидинтова, учащаяся Огневского отделения Плотавского сельскохозяйственного профессионально-технического училища О. Черменева, трактористка Кабановского совхоза В. Волобуева.

# БРАТЬЯ

Салаху Абзалутдинову за пятьдесят. Много повидал на своем веку Салах. Совсем молодым на стройку пришел. Бетонщиком стал. Многие заводы в Москве строил. Хорошо жить начал Салах, да война помешала. Однажды сказали ему: «Собирайся, Салах, на Алтай поедешь. Будешь тракторный завод в степи строить». Молча кивнул Салах, собрался, поехал. В Рубцовске ему предложили: «Набирай бригаду. Учи. Да только быстро учи, некогда».

Одним из первых пришел в бригаду молдаванин Николай Колев. Потом русского подростка Колю Казакова прораб привел. Посмотрел на него Салах, языком прищелкнул, вздохнул. Ребячьими делами ему б заниматься, а он — бетон класть. Да что поделаешь, коль на страну такое горе свалилось. И вроде бы случайно плечо Салаха всегда в нужный момент около Колиного плеча оказывалось. Или плечо Николая Колева.

Много с тех пор воды утекло в Алее. Заводские корпуса поднялись. Город в высь и ширь раздался. И нет среди цехов такого, который бы руки бетонщиков Салаха Абзалутдинова миновали. И бригада выросла — другую такую едва ли в тресте сыщешь. Хотя бы потому, что в бригаде до десятка людей разных национальностей. Но друг друга понимают хорошо. Если Николай Назмутдинов работу раньше закончил, он спешит на помощь Александру Ступину. И наоборот. Радости вместе, горе — пополам.

А однажды в бригаде несчастье случилось. Кореец Владимир Квон травму тяжелую получил. Много крови потерял. Прибежал Салах в бригаду: «Кровь, ребята, нужна!». Кинулись все в больницу. У тринадцати группа крови подошла. Спасли парня. Кровным родством связан теперь Владимир с украинцем Петром Чупаком, с татарином Николаем Назмутдиновым, русским Александром Ступиным. Слаб еще Владимир Квон. Но подойдет время, и в бригаду вернется. А сейчас друзья его норму меж собой поделили. И на свой второй курс заочного отделения института вернется Владимир. Потому что верные товарищи у него.

В городе хорошо знают Салаха Абзалутдинова. Не забыла Родина заслуг бригадира. Орденом Трудового Красного Знамени награжден Абзалутдинов. И, конечно, не только за крепкий бетон. За то, что, подобно бетону, скрепил он дружбу людей разноязыких. Сумел воспитать у них глубокое уважение и любовь друг к другу.

Есть такая легенда о вавилонском столпотворении. В наказание за дерзость смешал бог языки строителей, и перестали люди понимать друг друга, не построили они башню до небес. А вот в бригаде Салаха отлично понимают друг друга. Потому что живут они в стране, где «всяк сущий в ней язык» обрел великое право быть равным с другими. Потому что все народы СССР рука об руку строят одно светлое здание, имя которому — коммунизм. А коммунизм одинаково звучит на всех языках мира.

**Н. МАРКОВ,**
**корр. «Алтайской правды».**

# ГЛАВНАЯ ТЕМА — ЛЕНИН

*ОБЗОР ПЕЧАТИ*

Приближается одна из самых знаменательных дат — 100-летие со дня рождения Владимира Ильича Ленина. Показать величие вождя, его учения, роль созданной им Коммунистической партии в Советского государства в жизни нашего общества — одна из главных задач печати. Понятно, что подготовка к ленинскому юбилею, освещение этой темы на страницах газет — ответственное дело. Именно с высокой требовательностью подходит к освещению ленинской темы редакция многотиражной газеты Барнаульского станкостроительного завода «Красная звезда». На ее страницах из номера в номер рассказывается о социалистическом соревновании рабочих. Ведется разговор под рубрикой «Ленинская трудовая вахта». Такая рубрика заведена в других многотиражках. Но, в отличие от них, газета станкостроителей стремится придать трудовому подъему в честь ленинского юбилея наиболее действенный характер. Примечательно, что авторами корреспонденций являются сами участники соревнования.

Опубликовав обращение бригады И. К. Шипулина ко всем труженикам Алтая развернуть движение за достойную встречу юбилея, за создание ленинского фонда экономии, «Красная звезда» придала этому почину широкую гласность. В каждом газетном сообщении чувствуется высокий трудовой и политический подъем не только у отдельных людей, но и целых коллективов, их стремление поддержать инициативу шипулинцев. «Я, как и многие мои коллеги по труду, — пишет термист Ф. Зыков,—горжусь тем, что у бригады И. К. Шипулина появились тысячи последователей. Могу с радостью сообщить, что свою годовую норму завершил. А в будущем году обязуюсь с честью выполнить пятилетнее задание».

Есть немало вестей с ленинской трудовой вахты и на страницах «Бийского котельщика». Но беда в том, что публикуемые материалы страдают схематизмом, штампами. Газета бесцветно рассказывает о соревновании, не показывает его в развитии. Она констатирует лишь цифры, не говоря о тех, кто показывает образцы высокопроизводительного труда. А они на заводе есть. Назовем хотя бы бригаду В. Б. Кутникова — зачинателя соревнования за досрочное выполнение пятилетки. Почему бы «Бийскому котельщику» не написать о том, какой отклик нашел на предприятии почин этого коллектива.

Не секрет, что соревнование приносит положительные результаты лишь тогда, когда соблюдаются важнейшие принципы его организации: гласность, сравнимость результатов, возможность повторения передового опыта. В этом отношении много ценного у тальменской районной газеты «За коммунизм». В пропаганде соревнования газета стремится дойти до каждого рабочего, до каждого хлебороба.

Тальменские журналисты хорошо освещают ход соревнования. Это придает соревнованию массовый характер. Приведем для иллюстрации один пример. В одном из номеров газета напечатала письмо электросварщиков завода металлоконструкций В. Березина и С. Зверева, в котором они ознакомили читателей с обязательствами, взятыми ими в честь ленинского юбилея, рассказали, как трудятся, и вызвали на соревнование передового электросварщика машиностроительного завода Ивана Евсеевича Спицына. А через четыре дня И. Е. Спицын в ответном письме «Вызов принимаю» поведал о своих делах, о том, что он уже работает в счет 1969 года и решил личную пятилетку выполнить к 99-ой годовщине со дня рождения В. И. Ленина.

Почти из каждого номера тальменской газеты читатель узнает о достижениях передовиков производства, об их вкладе в ленинский фонд экономии и о многих других славных трудовых свершениях.

В подготовке к ленинскому юбилею большая роль принадлежит первичным партийным организациям. Помня об этом, газета систематически пишет об их деятельности.

Подготовка к 100-летию со дня рождения В. И. Ленина должна послужить мощным стимулом подъема всей идеологической работы, широкой пропаганды великих идей марксизма-ленинизма. Эта тема занимает все более видное место в печати. По определенному плану освещает подготовку к юбилею, например, алейская районная газета «Маяк труда». Здесь немало опубликовано материалов, которые на конкретных примерах показывают всепобеждающую силу ленинского учения, ярко и убедительно повествуют о выполнении заветов Ильича, об экономических и культурных преобразованиях на селе за годы Советской власти.

Правильно поступает газета, публикуя рассказы о тех, кто удостоен ордена Ленина, кто учится жить и работать по-ленински. Несомненный интерес представляют публикации о ленинских комнатах и музеях, а также материалы об организации в районе ленинских чтений.

«Маяк труда» печатает статьи с теоретических конференций по произведениям Ильича, об изучении его идейного наследия в системе партийного просвещения.

Но далеко не все городские, районные и многотиражные газеты широко и умело ведут ленинскую тему. В ряде газет все еще узок круг авторского актива из числа работников идеологического фронта, нет четкого, продуманного плана подготовки к знаменательной дате. Особенно это бросается в глаза, когда знакомишься со страницами третьяковской и солтонской районных газет. Кроме бледных, однотипных информаций здесь не встретишь выступлений о деятельности партийных, советских, профсоюзных и других общественных организаций, призванных осуществлять подготовку к юбилею.

Освещение в печати подготовки к ленинскому юбилею требует от журналистов более вдумчивого подхода к теме, глубокого проникновения в процессы, происходящие в жизни города и села. Особо яркого показа заслуживает человек труда. Хорошо, когда в газете под рубрикой «На ленинской вахте» выступают сами участники соревнования, идет между ними трудовая перекличка.

Обеспечить разносторонний показ подготовки к 100-летию со дня рождения В. И. Ленина, говорится в постановлении ЦК КПСС, — это значит раскрыть образ Ильича, его жизнь и революционную деятельность, богатство его теоретического наследия, рассказывать о борьбе партии и народа за претворение в жизнь заветов Ленина.

# КУРСАНТЫ ЛЕНИНСКОЙ ЗАКАЛКИ

В два часа дня 5 декабря 1918 года Красная площадь в Москве увидела первый в истории молодой республики военный парад. Шли курсанты первых советских пехотных курсов Замоскворечья, курсанты-кавалеристы из Твери. После торжественного марша участники парада построились перед Домом Советов, с балкона которого перед курсантами в честь установленного в этот день Дня красного офицера выступил В. И. Ленин. Он произнес свою историческую речь, указав, что только красные офицеры будут иметь среди солдат авторитет, сумеют упрочить в нашей армии социализм. Такая армия, говорил Ленин, будет непобедима.

В этот исторический день во многих городах республики встали в строй первые добровольцы — молодые рабочие и крестьяне — курсанты ленинского призыва.

Вспоминая сейчас курсантскую героику 50-летней давности, проникаешься глубоким уважением и гордостью за них, комсомольцев 18-го года.

Кончилась гражданская война. Страна приступила к мирному строительству. Перестраивалась и армия. Основой всего была усиленная учеба. Страна покрылась сетью ликбезов, рабфаков. Повышенные требования предъявляются и к курсантам. Вместо полугода учебная программа перестраивается на трехлетний курс обучения.

Высокие морально-волевые качества краскомов 20—30-х годов сказались в годы тяжелых испытаний Великой Отечественной войны, особенно в ее первый период. Они явились той цементирующей силой, которая накрепко спаяла наши воинские подразделения.

Среди ветеранов, старых курсантов и первых краскомов, много и наших земляков, алтайцев.

Первым хочется отметить хорошо известного в крае генерала Михаила Титовича Карначева, курсанта первого выпуска 2-й Московской пехотной школы. Сейчас он — председатель краевого военно-научного общества, ведет большую работу по исследованию героики Алтая.

Курсантом одного из первых выпусков школы ВЦИК был полковник Яков Яковлевич Запирин. Когда-то он стоял часовым на посту в Совнаркоме, охраняя Ильича. Или полковник Михаил Тимофеевич Поправченко — бывший курсант Кировоградской кавалерийской школы. Общественность Барнаула, школьники хорошо знают Михаила Тимофеевича. Его боевая эпопея связана с блестящим броском через Хинган конно-механизированного отряда советско-монгольских войск.

Большой боевой путь прошел бывший курсант Самарской танковой школы полковник Григорий Григорьевич Гулевый. Он и сейчас в строю, возглавляет работу Барнаульского автоклуба ДОСААФ.

Добавим, что более 140 офицеров Алтая — Герои Советского Союза.

**Д. ЛЕДНИКОВ,**
**ученый секретарь краевого военно-научного общества.**
**А. ПОРАДЕЛОВ,**
**бывший командир первого полка Красной Армии.**

# Разных меридианов

# И ЭТО У НИХ НАЗЫВАЕТСЯ ДЕМОКРАТИЕЙ

В США формально существует всеобщее избирательное право. Но конституциями отдельных штатов установлены различные цензы, которые камня на камне не оставляют от него.

Во всех штатах существует цена оседлости — избирательным правом может пользоваться лишь тот, кто проживает в штате не менее шести месяцев, а кое-где — даже до двух лет.

В США установлен высокий возрастной ценз, в большинстве штатов — 21 год. Существует и ценз грамотности, согласно которому от избирателя требуется умение читать и писать по-английски, а так же способность «обдуманного толкования» конституции США или штата.

В некоторых штатах установлен избирательный налог, который необходимо уплатить, чтобы получить право участвовать в выборах.

* * *

В целом ряде капиталистических стран, например, в Швейцарии, Мексике, Иране и других не голосуют женщины. Даже во Франции до 1944 года женщины лишались избирательного права, а получив его, ограничены цензом оседлости — должны прожить на одном месте не менее шести месяцев.

* * *

В ряде стран Латинской Америки в результате ценза грамотности не участвуют в выборах 70—80 процентов населения.

* * *

В некоторых штатах США используют во время голосования так называемый «австралийский лист» — бюллетень, в который заносятся одновременно от десятков до сотен кандидатур на посты в различные органы (от конгресса до участкового суда). Разобраться в таком бюллетене порой просто невозможно, знать всех кандидатов — тем более.

### «ВЫБИРАЮТ» И УБИВАЮТ

За всю историю США зарегистрировано восемь покушений на президента, половина из них удалась. В 1865 году артистом Бутом в ложе театра был убит Авраам Линкольн. В 1881 году на перроне вокзала пуля убийцы сразила президента Джеймса Гарфильда. В 1901 году в Буффало во время приема к президенту Маккинли подошел анархист Чалгош и выстрелил в упор. Снова смерть главы государства. В 1963 года убит в Далласе президент Джон Кеннеди. В 1968 году такая же участь постигла его брата, кандидата с большими шансами на пост президента.

### МАРК ТВЭН О КОНГРЕССМЕНАХ США

«Что такое сенатор? — писал великий сатирик. — Человек, который издает законы в столице США в те промежутки времени, когда не сидит в тюрьме за свои преступления.

Что такое слуги народа по-американски? Люди, выдвинутые на посты, где они могут распределять наживу.

Что такое избирательный бюллетень? Единственный вид товара, которым у нас торгуют без патента».

### МЕТКОЕ ОПРЕДЕЛЕНИЕ

Вот как метко определил сущность буржуазной свободы великий писатель Ф. М. Достоевский:

«Что такое liberte? Свобода.

Какая свобода? — Одинаковая свобода всем делать все, что угодно, в пределах закона.

Когда можно делать все, что угодно?

Когда имеешь миллион.

Дает ли свобода каждому по миллиону? Нет.

Что такое человек без миллиона? Человек без миллиона есть не тот, который делает все, что угодно, а тот, с которым делают все, что угодно».

### КТО ПРАВИТ СТРАНОЙ?

В США огромной властью обладает Национальная ассоциация промышленников (НАП). Она объединяет 16 тысяч дельцов и возглавляется особым совещательным комитетом из 12 крупнейших монополий. В НАП созданы комитеты: промышленной мобилизации, по налогам, экономический консультативный, международных отношений, органы разведки и т. д.

Подобная организация есть в в Англии — Федерация британской промышленности, и в ФРГ — Федеральный союз промышленников, и во Франции — Национальный совет французских предпринимателей. Фактически они — эти советы крупных миллионеров — определяют внешнюю и внутреннюю политику страны.

### ПРЕЗИДЕНТ И ВОЙНА

Право объявления войны принадлежит по конституции США конгрессу, но американские президенты редко с этим считаются. В 1845 году президент Полк без ведома конгресса начал войну с Мексикой. В 1898 году Маккинли развязал империалистическую войну против Испании. Вудро Вильсон без согласия конгресса послал войска для интервенции против Советской России. В 1950 году президент Трумэн, также помимо конгресса, начал агрессивную войну против Корейской Народно-Демократической Республики.

### И СМЕХ, И ГРЕХ

Суды США — чрезвычайно сложная машина. Действующие на территории разных штатов и городов законы подчас дают возможность внести путаницу даже в самое ясное дело. А каких только нет законов!

В городе Форт-Медисон штата Айова пожарные не имеют права начать тушить пожар прежде, чем они проведут 15-минутную тренировку.

В штате Аризона человека, укравшего кусок мыла, по закону могут заставить немедленно смылить весь кусок мыла на себя.

В городе Луисвилл (штат Кентукки) женщина, надевшая на пляже купальный костюм, обязана по закону взять в руки плетку для защиты.

## НАРУШАЮТ СУВЕРЕНИТЕТ ЗАМБИИ

**ЛОНДОН. Португальские колониальные власти продолжают нарушать суверенитет Замбии. На границах Замбии с Анголой и Мозамбиком происходят вооруженные столкновения между замбийскими и португальскими войсками, сообщает южноафриканская газета «Ранд дейли мейл». Во время последнего столкновения подразделения замбийской армии, патрулирующие пограничный с Мозамбиком район Катете, открыли огонь по войскам португальских колонизаторов, вторгшимся на территорию Замбии. Самолеты португальских вооруженных сил в течение длительного времени совершают полеты с разведывательными целями вдоль границ Замбии с Анголой и Мозамбиком. Территория Замбии подвергается бомбардировкам.**

**Выступая в правительственной газете «Таймс оф Замбия» со статьей, президент Замбии Кеннет Каунда обвинил Португалию в ведении необъявленной войны против его страны и предупредил колонизаторов, что на акты агрессии Замбия предпримет ответные меры.**

## НАСТУПЛЕНИЕ НА ИНТЕРЕСЫ ТРУДЯЩИХСЯ

**ПАРИЖ. Правительство пытается обвинить трудящихся в финансовых и экономических трудностях, переживаемых страной, пишет в газете «Юманите» Генеральный секретарь Всеобщей конфедерации труда Жорж Сегн. Более того, указывает он, оно требует, чтобы «в интересах страны» трудящиеся пошли на новые жертвы.**

**«Мы не только отвергаем любую идею жертв со стороны трудящихся, но мы усилим наши действия с целью сохранить завоевания мая—июня и гарантировать покупательную способность трудящихся при помощи «подвижной шкалы» заработной платы», — заявил в этой связи автор статьи от имени ВКТ.**

(ТАСС).

# СОВЕТСКИЙ ФЛОТ — ЩИТ НАРОДОВ

ПАРИЖ, 4 декабря. (ТАСС). Агентство ЮФИ распространило статью «Мундо обреро» о военных приготовлениях НАТО в районе Средиземного моря.

Мы являемся свидетелями попытки оживления и усиления агрессивного блока НАТО, который в 1969 году должен был бы прекратить свое существование, пишет газета.

С пакта НАТО сорвана маска. Под предлогом дать отпор какой-то несуществующей угрозе социалистических стран НАТО активизирует свою деятельность исключительно в целях утверждения политического, экономического и военного господства Соединенных Штатов в Западной Европе, а также для поддержки реваншистских устремлений ФРГ.

Империализм янки и его западногерманские прихвостни стремятся и впредь господствовать в капиталистической Европе и превращать ее территорию в базу для возможной агрессии против стран социализма.

Сейчас они хватаются за такой предлог, как присутствие советского флота в Средиземном море, чтобы принять там новые меры военного характера, которые под личиной проявления бдительности таят в себе новые опасности для мира в этом районе, жизненно важном для Испании.

Присутствие советского флота в Средиземном море в полной мере оправдано после того, как 6-й американский флот создал там свои базы, включая базы с термоядерным оружием.

Мы, народы стран, расположенных на берегах Средиземного моря, должны понимать, что пока шестой флот и базы янки находятся в этом районе, присутствие советского флота целиком и полностью оправдано, он является щитом и гарантией наших собственных интересов.

Средиземное море может и должно стать безъядерной зоной мира. Борьба народов откроет путь к достижению этой цели, говорится в заключение статьи «Мундо обреро».

# РАСТЕТ ВЛИЯНИЕ КОМПАРТИИ

ПАРИЖ. Французская коммунистическая партия остается самой сильной и самой прочной левой партией, которая представляет надежду Франции и которая содействует движению к демократии в социализму, заявил член Политбюро ФКП Жорж Марше на совещании секретарей федерации партии в Иври по случаю кампании по обмену партбилетов в 1969 году. Ж. Марше подробно остановился на проблемах организационного укрепления и повышения идеологического уровня рядов ФКП.

Маневры крупной реакционной буржуазии и левацких элементов, направленные на то, чтобы нанести удар по партии рабочего класса, используя злобный антикоммунизм, серьезно ослабить ее влияние и организацию, внесть раскол в ее ряды, провалились. ФКП прошла испытания этого года борьбы беспрецедентного размаха, продемонстрировала свою твердую решимость вести нашу страну лучшей дорогой к демократии и социализму, доказала свою полную преданность делу трудящихся, народу и нации.

В 1968 году в ряды ФКП вступило около 55.000 новых членов. Такого прироста не было за двадцать последних лет.

Жорж Марше подчеркнул, что члены ФКП выражают свою глубокую радость в связи с результатами, достигнутыми в ходе встречи 4—5 ноября в Москве между делегациями ФКП и КПСС.

Проанализировав политическое положение в стране, Ж. Марше назвал основными задачами ФКП защиту экономических и социальных требований трудящихся, сохранение и расширение свобод, демократическое изменение нынешнего строя, защиту мира и борьбу за полное прекращение американской агрессии во Вьетнаме.

(ТАСС).

# «США ЗАШЛИ В ТУПИК»

НЬЮ-ЙОРК, 4 декабря. (ТАСС). Продуктивные переговоры по Вьетнаму требуют признания Соединенными Штатами Национального фронта освобождения Южного Вьетнама как организации, которая пользуется народной поддержкой и осуществляет политическую власть в Южном Вьетнаме, пишет известный американский общественный деятель и эксперт по политическим вопросам Ганс Моргентау.

В письме в газету «Нью-Йорк таймс» он отмечает, что США поставили себя в тяжелое положение, связывая судьбу переговоров по Вьетнаму с участием в них представителей нынешней сайгонской администрации. Любые попытки США придать делегации сайгонского режима большую роль на переговорах, по мнению Моргентау, чреваты «большой опасностью для США».

Поддерживая режим военной хунты в Сайгоне, США зашли в тупик, указывает Моргентау.

# ВЫИГРЫВАЮТ ВРЕМЯ

НЬЮ-ЙОРК, 3 декабря. (ТАСС). Сирхан Сирхан, арестованный по обвинению в убийстве 5 июня сенатора Роберта Кеннеди, избрал в качестве своего главного защитника на суде адвоката Гранта Купера, сообщили из Лос-Анджелеса информационные агентства.

Купер, как отмечается, известен тем, что на многих судебных процессах он с большим искусством защищал убийц.

Суд над Сирханом Сирханом должен был начаться 9 декабря, однако его второй защитник Пэрсонс попросил отложить начало суда до 2 января следующего года. Он намерен провести новое медицинское обследование Сирхана, чтобы «выяснить, отвечал ли он за свои действия», т. е. попытаться добиться признания его невменяемым.

Как видно, определенные круги в США заинтересованы не только в том, чтобы затянуть суд над убийцей Роберта Кеннеди, но и постараться его оправдать.

## *В несколько строк*

**● ХАНОЙ. БОЙЦЫ НАРОДНЫХ ВООРУЖЕННЫХ СИЛ ОСВОБОЖДЕНИЯ ЮЖНОГО ВЬЕТНАМА ПРОДОЛЖАЮТ НАНОСИТЬ УДАРЫ ПО АМЕРИКАНСКИМ ОККУПАНТАМ И ВОЙСКАМ САЙГОНСКОГО РЕЖИМА.**

Как передает Вьетнамское информационное агентство, ссылаясь на агентство Освобождение, в ходе двухдневных боев 27 и 28 ноября в провинции Биньлонг южновьетнамские патриоты вывели из строя 450 солдат и офицеров противника, подбили и повредили 32 танка и сбили 3 вертолета.

**● ХАНОЙ. ЗЕНИТЧИКИ ВЬЕТНАМСКОЙ НАРОДНОЙ АРМИИ СБИЛИ 3 ДЕКАБРЯ НАД ПРОВИНЦИЕЙ МЕНБАЙ ОДИН АМЕРИКАНСКИЙ БЕСПИЛОТНЫЙ РАЗВЕДЫВАТЕЛЬНЫЙ САМОЛЕТ,**

вторгшийся в воздушное пространство Демократической Республики Вьетнам. Всего в небе ДРВ американские агрессоры потеряли к настоящему времени 3.250 самолетов.

**● КОНАКРИ. ПРЕЗИДЕНТ ГВИНЕИ СЕКУ ТУРЕ ВЫСТУПИЛ НА СОСТОЯВШЕЙСЯ В КОНАКРИ КОНФЕРЕНЦИИ АКТИВИСТОВ ГВИНЕЙСКОЙ СТОЛИЦЫ.**

Как сообщило радио Конакри, Секу Туре обратился к участникам конференции с призывом активно участвовать в разоблачении реакционных элементов, являющихся опорой империалистических сил и тянущих страну назад. Президент Гвинеи призвал к дальнейшему укреплению единства народа перед лицом происков империализма.

**● НЬЮ-ЙОРК. ИЗРАИЛЬ ПРЕДПРИНЯЛ ОЧЕРЕДНУЮ НЕУКЛЮЖУЮ ПОПЫТКУ СВАЛИТЬ ВИНУ ЗА ПРОДОЛЖАЮЩУЮСЯ НАПРЯЖЕННОСТЬ НА БЛИЖНЕМ ВОСТОКЕ НА АРАБСКИЕ ГОСУДАРСТВА.**

Представитель Израиля в ООН Текоа направил председателю Совета Безопасности письмо, в котором пытается оправдать агрессивные действия израильской военщины против Иордании, о которых сообщал 2 декабря представитель Иордании председателю Совета Безопасности.

(ТАСС).

# ВОТ ЧТО ГАРАНТИРУЕТ

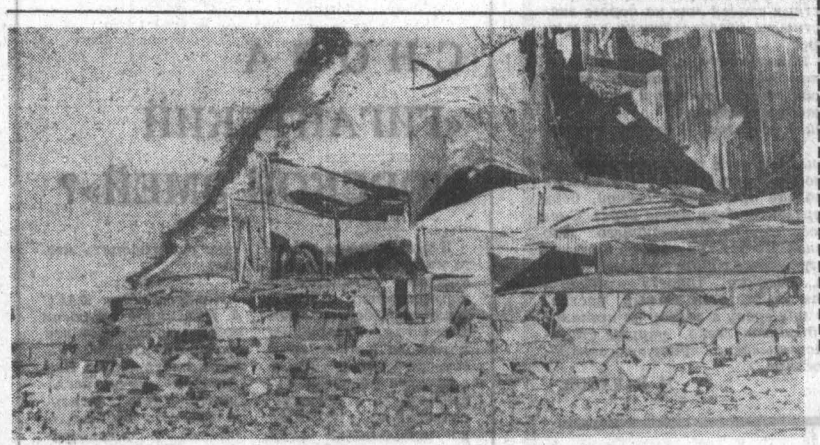

НИЩЕТУ

● ИОРДАНИЯ. В палаточном лагере для беженцев «Бакуар» близ Аммана влачат жалкое существование в нищете, пыли и грязи 37 тысяч иорданцев, в основном женщины и дети, изгнанные из родных мест израильскими агрессорами. В ветхих, частично порванных палатках ютится по 13 человек.

НА СНИМКЕ: часть лагеря «Бакуар».

Фото АДН—ТАСС.

«СВОБОДНЫЙ» ЗАПАДНЫЙ МИР

ВОЙНУ И РАЗРУШЕНИЯ

● С варварским ожесточением авиация США проводила бомбардировки территории республики ДРВ. Тяжелые фугасы падали на больницы, школы, жилища, ирригационные сооружения и другие мирные объекты.

НА СНИМКЕ: развалины католического храма в провинции Нгеан после налета американских воздушных пиратов.

Фото ВИА—ТАСС.

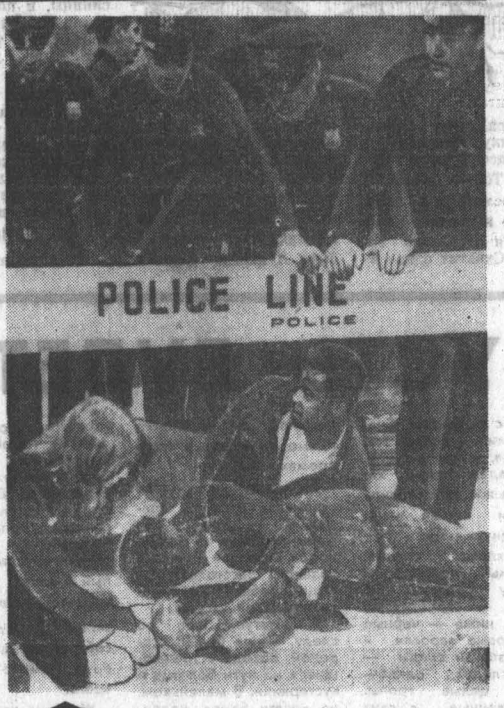


РАСОВУЮ ДИСКРИМИНАЦИЮ

● Разгон участников демонстрации против расовой дискриминации.

Снимок из газеты «Джорнэл американ».

# СКОЛЬКО СТОИТ ДЕПУТАТ?

«ДЕНЬГИ — это материнское молоко политики», — заметил как-то лидер демократов в штате Калифорния Джесс Уару. Он был недалек от истины, поскольку имел в виду политику американских правящих кругов.

Новое подтверждение этого — только что закончившиеся в Соединенных Штатах Америки выборы. Победители — президент, вице-президент, сенаторы и члены палаты представителей — готовятся занять свои места в Белом доме и Капитолии. Битва, главным оружием в которой были доллары, по предварительным подсчетам, обошлась враждующим сторонам в сумму, значительно превышающую 300 миллионов долларов.

Американская политика стала таким дорогостоящим занятием, что сейчас даже для того, чтобы провалиться на выборах, надо изрядно потратиться. Пример тому — Нельсон Рокфеллер, выбросивший несколько миллионов долларов, но не выдвинутый кандидатом в президенты съездом республиканской партии.

Конечно, претенденты на высокие государственные посты в Америке тратят на предвыборную кампанию не только собственные деньги. В нынешнем году, например, щедрые «хозяева страны» внесли около 300 миллионов долларов в избирательные фонды своих фаворитов.

Существует несколько способов пополнения избирательных кошельков буржуазных партий.

Наиболее распространенный — кулинарно-гастрономический. Он состоит в том, что время от времени организуются обеды, участие в которых каждому «едоку» обходится в 500 долларов. На эти обеды настойчиво приглашаются все лоббисты. А поскольку лоббисты призваны всеми способами защищать интересы своих корпораций в Вашингтоне, они не рискуют отказываться от приглашений, чтобы не навлечь на себя гнев конгресса или будущего президента. Для людей с более тощим кошельком, представляющих мелкий бизнес Америки, устраиваются обеды подешевле — по 100 долларов с брата.

Другой важный источник партийных доходов — взносы от членов «Президентского клуба», созданного Джоном Кеннеди, и «Клуба помощников конгресса», организованного по тому же принципу республиканцами. Для того, чтобы стать членом любого из этих клубов, необходимо внести кругленькую сумму в тысячу долларов. Бюджет этих двух клубов составил только в нынешнем году 1.250 тысяч долларов.

Федеральный закон запрещает прямые взносы корпораций в фонд кандидатов. Однако промышленники легко обходят этот запрет и поставляют своим протеже не только штаты помощников и экспертов, но и значительную часть избирательного фонда. Делается это просто: некоторым директорам и служащим компании назначается повышенная зарплата с тем, чтобы разницу в окладе они «добровольно» вносили в избирательный фонд партии. Компании оплачивают также многочисленные счета кандидатов за печатание программных брошюр, аренду автомобилей и самолетов, пользование гостиницами, междугородной связью и т. п.

Закон ограничивает сумму добровольного взноса одного лица пятью тысячами долларов. Но и это ограничение обходится без труда: промышленники и банкиры вносят по 5 тысяч долларов в каждый из многочисленных предвыборных комитетов, созданных партией по всей стране.

Огромные деньги, получаемые кандидатами буржуазных партий на ведение избирательной кампании, позволяют им платить по 40 тысяч долларов за каждое рекламное заявление, опубликованное на страницах крупных журналов, и по 2.300 долларов — за каждую минуту выступления по телевидению в вечерние часы «пик».

Кандидаты прогрессивных сил Америки, не обладающие такими средствами, фактически отрезаны от средств массовой информации и поэтому не могут на равных бороться со ставленниками крупной буржуазии.

Заняв место в Капитолии, конгрессмены превращаются в профессиональных политиков. Они сполна рассчитываются со своими кредиторами, предоставляя им теплые местечки в правительстве, устраивая весьма выгодные правительственные заказы и т. п. В свою очередь, все свое умение, искусство помощников и деньги «доноров» они обращают на удержание этого кресла. Но если конгрессмен теряет свое место, — его услуги не забываются: более четырех пятых законодателей после очередных выборов оказываются на прибыльных должностях в различных компаниях. Новые парламентарии, пополняющие Капитолий, будь то демократы или республиканцы, ничем не отличаются от своих коллег-старожилов — они такие же ставленники влиятельных промышленных и финансовых кругов.

Так на деле осуществляются хваленые американские «свободы». Свобода покупать парламентариев. Демократия тех чей кошелек толще.

**В. КАЧАНОВ.**
(АПН).

# ПРИРОДА И ЛЮДИ

## СПАСАТЬ РЫБУ НАДО СЕЙЧАС

Зима этого года внушает серьезные опасения за состояние рыбного хозяйства края. В конце января — начале февраля на озерах следует ожидать заморов, т. е. гибели рыбы от недостатка кислорода.

Проверка основных водоемов края, проведенная нами в начале ноября, показала, что почти все озера имеют минимальный уровень воды за последние десять лет. В озере Песчаном (Бурлинская система) уровень воды ниже нормального подпорного горизонта на 1,7 м., в озере Б. Островном (Мамонтовский район) — ниже уровня 1966 года на 1,2 м. Во всех озерах угрожающе возросла минерализация воды. Повсюду — плотный снежный покров.

В некоторых озерах выращено маточное стадо пеляди, большинство озер заселено лещом, сазаном, и если не спасти эту рыбу от замора, то будут сведены на нет многолетние работы по ее разведению.

Крайисполком в конце октября принял решение «О предотвращении гибели рыбы в зимний период 1968—1969 гг.». Мероприятия по сохранению рыбы от заморов разработаны Алтайским рыбокомбинатом, краевым Обществом охраны природы, инспекцией рыбоохраны. Пора уже браться и за дело.

Сейчас надо изолировать заморные мелководные участки от основного плеса озера. Опыт показывает, что заморы возникают на мелководьях, в заросших частях водоема и затем быстро распространяются на весь водоем. Изоляция благотворно скажется на кислородном режиме. Ее необходимо провести на озере Песчаном, где нужно изолировать мелководное озеро Хомутинное; на озере Б. Островном, где следует провести изоляцию озера М. Островного. Необходимо тщательно обследовать и другие озера и отчленить там мелководные участки. Сделать это совсем нетрудно путем вымораживания перемычек между озерами. Нужно только помнить, что изоляция принесет пользу лишь в том случае, если она будет проведена до возникновения заморных явлений.

Очень важно для успешной борьбы с заморами правильно выбрать на озерах площадки для механической и естественной аэрации. Их выбирают на глубоких местах с песчаным грунтом площадью в несколько десятков гектаров. На площадках удаляют снег и проводят остеклнение льда, поливая его водой. Благодаря этому солнечный свет проникает в озеро и способствует естественному обогащению воды кислородом. На этих же площадях необходимо проводить механическую аэрацию воды. Наиболее эффективны для этого водяные насосы, перекачивающие воду и распыляющие ее в воздухе. Можно также разбивать струю воды от насоса о любой деревянный щит. Следует при этом добиться мелких капель стекающей воды и чтобы они как можно дольше находились в воздухе.

В конце февраля—начале марта на водоемах нужно применять и естественную аэрацию, зачерняя лед золой, сажей, угольной пылью.

В январе, когда содержание кислорода в воде заметно упадет, следует временно прекратить лов рыбы неводами и ловить ее только ставными ловушками. Невод взмучивает воду и ускоряет заморы.

Любители часто преувеличивают влияние лунок для аэрации воды. Долбление лунок безусловно приносит пользу, но все же этот способ мало эффективен. Лунки быстро замерзают, и доступ воздуха к воде прекращается. Рекомендуется закрывать лунки соломой, хворостом, камышом. Распределение плотности воды зимой полностью исключает водообмен между нижними и верхними слоями. Кислород попадает только в самый верхний слой. Чтобы лунки оказывали положительное влияние на кислородный режим, хотя бы верхних слоев, их необходимо иметь не менее тысячи на гектар, что сделать не очень просто. Все это, однако, не означает, что лунки нельзя использовать для борьбы с заморами. Рыбаки-любители, все друзья природы должны их делать.

Первым признаком надвигающегося замора служит поведение водных насекомых: корикс, гладышей, клопов. Появление их в лунках говорит о снижении содержания кислорода в воде. Несколько позднее к лункам подходят крупные жуки-плавунцы. В это время кислорода в воде очень мало, и дальнейшее снижение его приводит к гибели рыбы. Непосредственным признаком замора служит также беспокойное поведение рыбы, ее подход к лункам, прорубям, притоку свежей воды.

Замор —грозный враг. Но своевременная и настойчивая борьба с ним может смягчить заморные явления или совсем их ликвидировать. Откладывать борьбу с заморами нельзя ни на один день. Начинать ее надо немедленно.

**В. СОЛОВОВ,**
**зав. Алтайским опорным пунктом СибНИИРХ.**

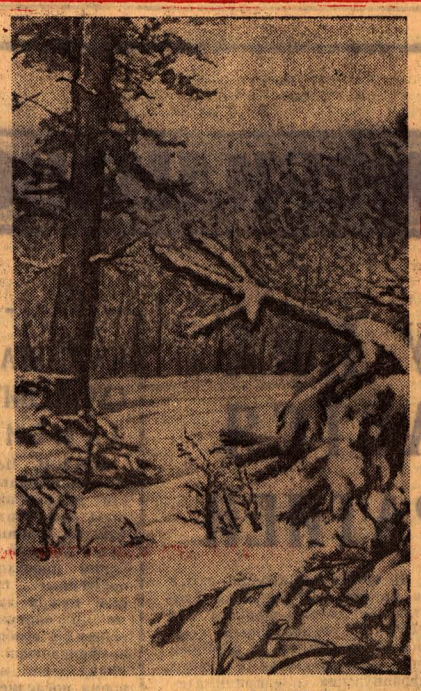

ЗИМА. Фото Ш. Гуровича.

## БОЛЬШАЯ СИНИЦА

Кто не знает эту бойкую, веселую желто-зеленую птичку — большую синицу? Правда, многие неправильно называют ее жуланом — именем совсем другой птицы. А «большой» она называется потому, что несколько крупнее своих сестер — синиц черной, рыжешейной, хохлатой, долгохвостой, лазоревки, гаички и других.

Летом она живет в лесу, где выводит до десятка птенцов в дупле дерева. А осенью, с первыми холодами, и синички-родители, и повзрослевший молодняк откочевывают поближе к деревням и городам, к человеческому жилью. И так украшают непоседливые юркие пташки наш зимний городской пейзаж!

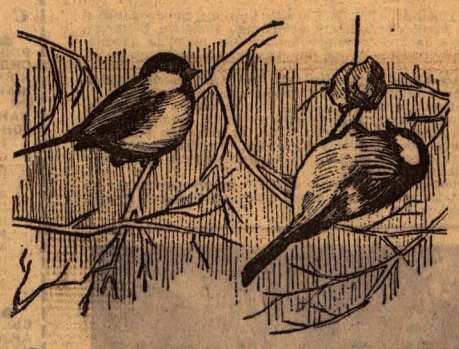

Вывесил я на дереве кормушку, насыпал в нее подсолнечных семечек. Только вошел в дом, посмотрел в окно, а возле кормушки уже вертятся несколько синичек. Схватит одна из них семечко и упорхнет на ветку. Прижмет его лапками к ветке и долбит, извлекая зернышко. Съест несколько зернышек, поклюет снега на «десерт» и улетит — сыта. А иногда удается синичкам зимой и полакомиться. В окне напротив кто-то вывесил на мороз мясо, завернутое в газету. Разнюхали это синички и стали долбить газету, добывая любимое блюдо. Тогда я вывесил на шнурке перед своим окном кусочек мяса — угощайтесь на здоровье! С удовольствием угощаются синицы, и посмотрите, в какой забавной позе. И долго могут так вот висеть — до десяти минут.

Но трудно сейчас синичке. Корма мало. Так давайте на балконах, просто на дереве развесим кормушки и поможем этой полезной птице пережить суровую сибирскую зиму.

**Ю. КОНОВАЛОВ.**

Рис. автора.

### Из блокнота натуралиста

## КОСТЕР

*Пока я ходил к реке по воду, огонь будто кто нарочно развалил. Там полешко, там. А одно и на месте лежит, да только не понять — горит оно или не горит. Тлеет, одним словом. Придвинул я к этому полену то, что откатилось. И вот ведь — в тот же миг вспыхнули оба. Они, значит, каждый про себя температуру держали. Стоило их сблизить—вон как загорелись. Гляжу — костер весело потрескивает, и в душе у меня тоже будто искорки запрыгали, и тепло прилило.*

## НОВОРОЖДЕННЫЙ

*Два дня куражилось. То снег посыпет, то прояснит. Посмотрев на пасмурное небо, лесничий Захарыч говорит:*

*— Болеет она, матушка-природа. Новый месяц должен быть.*

*И точно. В юго-западной стороне, над вершинами берез, в небольшом светлом разрыве туч, как в легкой воздушной колыбельке, узенькой чесноковой долькой показался месяц. Но тотчас же набежавшие пушистые облака стали его накрывать, запеленывать, вроде и впрямь он был новорожденным, и они старались скрыть его от взора людского. Какое-то время еще смотрел на нас светлым пятнышком самый краешек месяца. Но вот и его не стало. Захарыч радостно вздохнул.*

*— Народился, голубчик! То-то вот и чувствовал я.*

*Старик подошел к избушке, но у двери остановился и, обернувшись, еще раз посмотрел туда, где за набежавшими тучами скрылся новорожденный месяц.*

## СНЕЖНЫЙ ЧАЙ

*— Повалил, батюшка. Хорош первенец! — вместо приветствия сказал мне на дороге знакомый и радостными, посветлевшими глазами посмотрел вокруг.*

*— Запах-то! Запах какой, а?*

*Осторожно, как бы боясь стряхнуть пушистое снежное одеяние, он поднес к лицу присевшие на рукавицу снежинки.*

*— Ублажающее свойство! И откуда, скажите, — из тучи.*

*...Люблю я зимой в лесу пить снежный чай. И снег для него беру там, где мне это нужно. Если хочу, чтоб чай припахивал сосной, беру около сосен, березой — беру возле берез. Снег впитывает в себя запахи окружающего. Про это я хорошо знал. Но вот тут... что-то напоминает аромат созревающих фруктов или даже более тонкое и... «Что же такое?» — задаю я себе вопрос. Так это же озон! Самый настоящий озон! Как мне сразу в голову не пришло? Вот почему и дышится легко, упруже становится тело и испытываешь приятно освежающее головокружение.*

**М. БАРАНОВ.**

## ПУСТЬ БУДЕТ СКАЗКА

ЕЩЕ в детстве из сказок понял, что заяц — самый трусливый, бесхитростный и даже глупый зверек, и потому, когда купил ружье, то решил начинать именно с зайцев.

На первую охоту вышли с соседом Михаилом в бор за Пивоварку. Без лыж мы пролазили по глубокому снегу часа два и еле живые от усталости ни с чем возвратились домой. Ни одного зайца мы так и не увидели. Однако неудача не обескуражила — мы с еще большим энтузиазмом стали готовиться к следующей охоте.

Автобус еще затемно довез нас до деревни Шахи. До озера шли вместе с рыбаками. Счастливчики — десять минут хода, и они у лунок, а мы надели белые халаты, лыжи, приготовили ружья и пошли в непроглядную тьму.

Поднялось солнце, когда мы подошли к обскому берегу. По склону — серебристые березы, ниже — черные тальниковые заросли, и всюду заячьи следы — много следов, одиночные и целые тропы. Возбужденные, с двух сторон обходим первый колочек. Едва я успел занять удобную позицию, слышу выстрел. От Михаила заяц выскочил прямо на меня, я тоже промахнулся.

И началось. Косой стремглав мчался вперед, мы — за ним. Бежали от колка к колку, порой стреляли в него с далекого расстояния, а чаще вообще не видели, когда он уходил.

Я неотступно шел по следу, Миша бежал стороной, обходя встречающиеся на пути болотца и кустарники. В маленьком, из десяти берез, колочке, мы встретились. В недоумении топчемся на месте. Вот след проходит между березами, теряется под нашими лыжами и обрывается... Вырвавшийся из-под ног белый комм заставил нас вздрогнуть. Два заряда дроби, пущенные вдогонку, не попали в цель. Вот тебе и сказки. Вот тебе и трусливый, глупый зверь. Да разве найдется, даже среди сильнейших, другой, способный так дерзко, хитро и смело встретить врага!

Желание поближе познакомиться с храбрецом снова бросило нас в погоню. Не раз косой удивлял нас своей смекалкой. Изучив нашу тактику, он убегал в колок, сразу же выходил из него и со стороны наблюдал, как мы сквозь кусты продирались по его следу.

...Увидели мы его метрах в двадцати от себя. Он выскочил из-за куста, повернулся к нам и привстал на задних лапках. Два выстрела прогремели одновременно. Я взял добычу, поднял высоко и победоносно посмотрел на Мишу. Но радости в его глазах почему-то не увидел. Вскоре грустное настроение передалось и мне.

И даже дома виделись мне посеребренные кусты, убегающий косой. Такой, каким я знал его по сказкам. Комок подступил к горлу. Нет больше сказки. Видно, я не охотник.

Иду к Михаилу. «Знаешь, Миша, завтра же продаю свое ружье и покупаю телеобъектив. Буду охотиться с фотоаппаратом». Миша, улыбаясь, смотрит на меня:

— Интересно получается! Я только что думал об этом же.

Я рад. Хочется, чтобы снова была сказка.

**В. ПОТАПОВ.**

г. Барнаул.

# СПОРТ

Отчеты и выборы в коллективах физкультуры

## ОПИРАЯСЬ НА АКТИВ

Физкультура и спорт для барнаульских котлостроителей — неотъемлемая часть всего комплекса производственной и общественной жизни. И, как правило, лучшие спортсмены—лучшие производственники, ударники коммунистического труда.

На заводе работают секции баскетбола, волейбола, футбола, хоккея, борьбы самбо, настольного тенниса и другие. Несколько лет назад здесь была создана группа «Здоровье». Туристы Барнаульского котельного совершали походы по саланрской тайге и Горному Алтаю, были на красноярских «столбах» и в горах Тянь-Шаня. Спортсмены предприятия выступают на районных, городских и краевых состязаниях и достойно защищают честь своего предприятия. А лыжники и велосипедисты — неоднократные чемпионы города и края среди коллективов общества «Труд». Звание чемпионов носят и заводские теннисисты. Успешно выступают на чемпионатах футболисты, баскетболисты, туристы.

На заводе уже стали традиционными летние и зимние спартакиады. Много проводится различных состязаний, блиц-турниров, посвященных различным знаменательным датам.

Коллектив физкультуры систематически перевыполняет задания по развитию физической культуры и спорта. Если за 1965 год было подготовлено 140 спортсменов - разрядников, то нынче за 10 месяцев их подготовлено более 300.

Большая работа по физкультуре и спорту была бы немыслима без актива, который имеет сейчас совет физкультуры. К числу тех, кто отдает свое свободное время популяризации спорта, относится, в первую очередь, большой отряд физоргов: Люда Кучеренко и Владимир Найбороденко, Дмитрий Гришков и Петр Жоголь. Владимир Зырянов и многие другие. За последнее время спортсмены завода получили в свое распоряжение лыжную базу и комплексную спортивную площадку. Сотни ребятишек научились плавать в заводском бассейне «Дельфин». Сейчас в районе разъезда Казачий строится заводская зона отдыха.

Большую помощь совет физкультуры всегда получает от дирекции завода, парткома, завкома, комитета комсомола. Ни одно начинание физкультурников и спортсменов не остается без поддержки.

Есть, конечно, и недостатки. Самый главный, пожалуй, — отсутствие заводского стадиона, спортивного зала, водной станции.

На своей конференции, подводившей итоги большой работы, делегаты приняли обязательства по достойной встрече столетия со дня рождения Владимира Ильича Ленина. В них предусматривается значительное увеличение подготовки спортсменов-разрядников, значкистов ГТО и ГЗР, инструкторов-общественников, спортивных судей. Конференция избрала новый состав совета физкультуры. А председателем совета вновь стал А. Д. Невельский.

**В. ГОРДОН.**

## ПОБЕДА ПЕРВОЙ СБОРНОЙ

**МОСКВА. (ТАСС). В четвертом матче московского Международного турнира хоккеисты первой сборной СССР победили 3 декабря вторую сборную СССР — 5:2 (2:0, 2:1, 1:1). Шайбы забросили: у первой сборной — Шадрин, Старшинов, Зимин, Мартынюк и Майоров; у второй — Михайлов и Григорьев.**

### В МИРЕ ИНТЕРЕСНОГО

## СНОВА «ГИГАНТСКИЙ МОРСКОЙ ЗМЕЙ»?

*В радиограмме с борта китобазы «Советская Россия» специальный корреспондент ТАСС Михаил Избенко сообщил о том, что в районе промысла в индийском секторе Антарктики с вертолета дважды наблюдались... морские «животные», похожие на исполинских змей десяти — пятнадцати метров в длину.*

*«Змей» спокойно лежал почти на поверхности моря. Пилот вертолета, базирующегося на «Советской России», Иван Джус, заметив необычное «животное», снизился на тридцать метров. Наблюдатель Федор Долженко с помощью бинокля сумел определить, что «морской змей» имел монотонную окраску светло-коричневого цвета, толщина туловища достигала одного метра, замечены конвульсивные движения.*

*Через несколько минут пилот вертолета и наблюдатель увидели второго «змея». Визуально его длина определена в пятнадцать метров.*

* * *

*Корреспондент ТАСС А. Пресняков попросил прокомментировать это сообщение старшего научного сотрудника Всесоюзного научно-исследовательского института морского рыбного хозяйства и океанографии (ВНИРО) Б. А. Зенковича.*

**— Животный мир мирового океана еще таит немало тайн, — сказал ученый. — Не разгаданы многие наблюдавшиеся моряками странные морские животные, всплывавшие из больших глубин океана. Что же можно сказать о новом факте наблюдения? Без фотографического изображения трудно сказать что-либо определенное. Если исключить, что это были какие-то еще незнакомые человеку морские животные, то, может быть, наши вертолетчики наблюдали гигантские водоросли. В холодных водах южного полушария они совершают дрейфы часто целыми пучками. Длина отдельных плетей таких водорослей достигает 25—30 метров, а толщина—много десятков сантиметров. А может быть, это были многометровые щупальца гигантских кальмаров, случайно попавших в этот район из теплых вод, где они обычно обитают.**

### ПО СЛЕДАМ НАШИХ ВЫСТУПЛЕНИЙ

## «ВОЛЬГОТНО БРАКОНЬЕРАМ НА КАТУНИ»

Статья под таким заголовком была помещена в «Алтайской правде» 1 ноября.

Заместитель председателя Горно-Алтайского облисполкома т. Федорин сообщил редакции, что статья правильно вскрывает недостатки в охране природы.

В декабре на заседании облисполкома будет рассмотрен вопрос о ходе выполнения в области решения сессии краевого Совета депутатов трудящихся от 20 марта 1968 года «О выполнении закона «Об охране природы в РСФСР».

Старший охотовед при облисполкоме Почуфаров Ю. В. и егерь Майминского района Сицегрибов В. И. за халатное отношение к своим обязанностям освобождены от занимаемых должностей.

Областное Общество охотников и рыболовов совместно с охотинспекцией и органами милиции области активизировали борьбу с браконьерами. Периодически проводятся рейды силами работников охотинспекции и Общества охотников и рыболовов.

А вот что сообщила Алтайская инспекция рыбоохраны: «Для усиления рыбоохранной работы Новосибирское бассейновое управление «Верхнеобьрыбвод» выделило дополнительно три штатные единицы государственных участковых инспекторов рыбоохраны с местом дислокации инспекторских участков в г. Горно-Алтайске, районных центрах Краснощеково и Сорокино.

На этих инспекторов возлагается обязанность усилить рыбоохранную работу на реке Катунь, верховьях Чарыша и Чумыша с притоками и пойменными водоемами. Инспектора охраняют также рыбные богатства в районах, прилегающих к Краснощековскому, Сорокинскому районам и Горно-Алтайску».

● Мирный — центр алмазного края Якутии. Весной 1969 года городу исполнится 10 лет.

Разработан план застройки Мирного на ближайшие годы. Общественный и культурный центр города переместится на улицу Ленина, где вырастут много этажные жилые дома со встроенными магазинами, школы, профтехучилище.

На снимке: новые жилые дома на улице Ленина.

Фото В. Яковлева. АПН.

## ТЕЛЕВИДЕНИЕ

**5 ДЕКАБРЯ**

Показывает Москва.

14.00 — Программа передач. 14.05 — Телевизионные новости. 14.15 — «Сегодня — День Конституции». 14.45 — Для детей. «Сказка про сказочника и горошину». 15.30 — Концерт. Поет Валентина Левко. 16.30 — Литературная панорама. 17.30 — Концерт «Пою мое Отечество...». 19.00 — Передача «В самом северном музее».

Показывает Барнаул.

19.30 — «Революцией данное право», передача, посвященная Дню Конституции. 20.10 — Песни Страны Советов. 20.40 — «Пароль не нужен», художественный фильм. 2 серия. 22.05 — Концерт по заявкам.

**6 ДЕКАБРЯ**

Показывает Москва.

16.40 — Теленовости. 16.50 — «Затемненные окна», премьера телевизионно художественного фильма. 17.50 — Музыкальный киоск. 18.20 — Для воинов Советской Армии и Флота. Академии имени Фрунзе 50 лет.

Показывает Барнаул.

19.00 — Для дошкольников и младших школьников. «Волшебная палка», художественный телефильм. 19.35 — «Все двадцать четыре часа», документальный фильм. 19.55—Киноконцерт. 20.05 — «Спокойной ночи, малыши». 20.15 — Эстрадный концерт. 21.15—«Встреча с прошлым», художественный фильм.

## ТЕАТРЫ

**КРАЕВОЙ ТЕАТР ДРАМЫ.** Сегодня — «ЭЛЕГИЯ». В 12, 19-30. 6, 7 декабря — премьера — «СТЕКЛЯННЫЙ ЗВЕРИНЕЦ». В 19-30.

**ТЕАТР МУЗЫКАЛЬНОЙ КОМЕДИИ.** «ЦЫГАН-ПРЕМЬЕР». В 12. «ЦИРК ЗАЖИГАЕТ ОГНИ». В 19-30. 7 декабря — «ВЕСЕЛАЯ ВДОВА». В 12. «МАРИЦА». В 19-30.

**ТЕАТР ЮНОГО ЗРИТЕЛЯ.** «ГОРЯ БОЯТЬСЯ — СЧАСТЬЯ НЕ ВИДАТЬ». В 11. «ЧЕЛОВЕК, ПОХОЖИЙ НА САМОГО СЕБЯ». В 19. 6 декабря — «СТАРЫЕ ДРУЗЬЯ». В 19. 7 декабря — «ЛЕВ ГУРЫЧ СИНИЧКИН». В 19.

## КИНО

**«РОССИЯ».** 6, 7 декабря — «ЗОЛОТОЙ ТЕЛЕНОК» (в 2-х сериях). В 9, 10, 12, 13, 15, 16, 18, 19, 21, 22.

**«ЮНОСТЬ».** 6, 7 декабря — «ЗОЛОТОЙ ТЕЛЕНОК» (в 2-х сериях). В 10-30, 13-45, 17, 20-15.

**«ОКТЯБРЬ».** 6, 7 декабря—«ЗОЛОТОЙ ТЕЛЕНОК» (в 2-х сериях). В 10, 15-15, 20-30. «ЗА НАМИ МОСКВА». В 13-30, 18-30.

**«РОДИНА».** 6, 7 декабря—«ДОМ И ХОЗЯИН». В 10-30, 11-15, 12-15, 13-00, 14, 15-45, 16-30, 17-30, 18-15, 19-15, 21, 21-40. «ГРОЗА НАД БЕЛОЙ». В 9-30, 14-45, 20.

**«ПЕРВОМАЙСКИЙ».** 6, 7 декабря — «ГРОЗА НАД БЕЛОЙ». В 10, 14-30, 15-30, 17-30, 21. «ПУТЬ В «САТУРН». «КОНЕЦ «САТУРНА» (1 и 2 серии). В 11, 12, 16-30, 19-30.

**«ЧАЙКА».** «ВОЙДИ В МОИ ДОМ». В 10, 11-30, 13-15, 14-45, 16-15, 21. «ПРЕДСЕДАТЕЛЬ» (в 2-х сериях). В 18. 6 декабря — «ВОЙДИ В МОИ ДОМ». В 10, 11-30, 13-15, 14-45, 16-15, 18, 19-30, 21. 7 декабря — «КАК ИЗБАВИТЬСЯ ОТ ГЕЛЕНКИ». В 11-15, 13-30, 14, 15-30, 17, 18-30, 20, 21-30. «ТРИ ТОЛСТЯКА». В 9-30.

**«АЛТАЙ».** «БАБЬЕ ЦАРСТВО». В 13, 15, 17, 19, 21. 6, 7 декабря—«АНЖЕЛИКА И КОРОЛЬ». В 13, 15, 17, 19, 21.

**Клуб ЗАВОДА «ТРАНСМАШ».** «ГРОЗА НА БЕЛОЙ». В 15, 17, 19, 21. **Вечер танцев.** Начало в 21-15. 6 декабря—«ГРОЗА НАД БЕЛОЙ». В 13, 15, 17, 21-15. **Вечер танцев.** Начало в 21-15.

6 декабря — народный университет — «КИНО И ВРЕМЯ». На экране — Чарли Чаплин. Встреча с кинорежиссером Владимиром Гранат. Художественный фильм — «ЛЕЧЕНИЕ» и кинофрагменты с участием Чарли Чаплиным. Начало в 19 часов. Касса с 14 час.

**Клуб МЕЛАНЖЕВОГО КОМБИНАТА.** «ГЕНЕРАЛ РАХИМОВ». В 15, 17, 19, 21. 7 декабря — «ГОДЕН К НЕСТРОЕВОЙ». В 15, 17, 19, 21.

**Клуб ЖЕЛЕЗНОДОРОЖНИКОВ.** «ПО ПУТЕВКЕ ЛЕНИНА». В 16, 18, 20. 6 декабря — «ДЕВЧАТА». В 16, 18, 20.

**ДВОРЕЦ КУЛЬТУРЫ ХИМИКОВ.** «СОФЬЯ ПЕРОВСКАЯ». В 15, 17, 19, 21. 7 декабря — «ДОМ И ХОЗЯИН». В 15, 17, 19, 21.

## ФИЛАРМОНИЯ

**АЛТАЙСКАЯ КРАЕВАЯ ФИЛАРМОНИЯ**

Дом политпросвещения. 6 декабря — концерт симфонического оркестра. Дирижер **Емельян Кац.** Начало в 19-30.

**В ДОМЕ ПОЛИТИЧЕСКОГО ПРОСВЕЩЕНИЯ АЛТАЙСКОГО КРАЙКОМА КПСС**

7 декабря, в 17 часов состоится очередное занятие кинолектория. Лекция: «Международное положение». После лекции демонстрируются кинофильмы: «Всегда с тобой, Вьетнам» и «Репортаж из Северного Вьетнама».

**О КРАЕВОЙ КОНФЕРЕНЦИИ ЖУРНАЛИСТОВ**

**ЧЕТВЕРТАЯ КРАЕВАЯ КОНФЕРЕНЦИЯ СОЮЗА ЖУРНАЛИСТОВ СССР ОТКРЫВАЕТСЯ 12 ДЕКАБРЯ, в 10 часов утра, в зале заседания редакции газеты «Алтайская правда».**

**Регистрация делегатов — в приемной «Алтайской правды», размещение — в общежитии крайкома КПСС. Справки по телефону 5-49-56.**

**БЮРО АЛТАЙСКОЙ КРАЕВОЙ ОРГАНИЗАЦИИ СОЮЗА ЖУРНАЛИСТОВ СССР.**


## ПРИГЛАШАЮТ НА РАБОТУ:

**ТИПОГРАФИЯ «АЛТАЙСКОЙ ПРАВДЫ»** — слесарей-наладчиков по оборудованию, корректора, токаря на временную работу охранника.

Обращаться: г. Барнаул, ул. Короленко, 105, в отдел кадров.

**ДВОРЕЦ СПОРТА** — кассира, счетовода-кассира, техника-электрика, техничек.


**Следующий номер газеты «Алтайская правда» выйдет 8 декабря 1968 года.**


Типография издательства «Алтайская правда». г. Барнаул, ул. Короленко, 105.

АГ 06868. 50.300
Заказ № 6771.
Тираж 160.000 экз.

Редактор **А. ПРОЗОРОВ.**