БИБЛИОТЕКА

ПРОЛЕТАРИИ ВСЕХ СТРАН, СОЕДИНЯЙТЕСЬ!

АЛТАЙСКАЯ ПРАВДА

ОРГАН АЛТАЙСКОГО КРАЕВОГО КОМИТЕТА КПСС И КРАЕВОГО СОВЕТА ДЕПУТАТОВ ТРУДЯЩИХСЯ

№ 269 (14243) • ВОСКРЕСЕНЬЕ, 17 НОЯБРЯ 1968 ГОДА • Год издания 52-й • Цена 2 коп.

ПРАВОФЛАНГОВЫЙ

Петр Максимович Берило, которого вы видите на снимке, работает осмотрщиком-ремонтником вагонного парка станции Алтайская. Около двадцати лет отдал он железнодорожному транспорту. Здесь его жизнь, душа, сердце. У него в работе брака не бывает. Петр Максимович заслуженно носит звание ударника коммунистического труда. Льнет к нему молодежь. Богатый производственный и житейский опыт, лучшие рабочие традиции, доброту щедрого сердца передает им П. М. Берило. Да, собственно, каждый в коллективе вагонного парка ощущает его внимание и заботу. Ведь Петр Максимович — профгрупорг смены, член цехового комитета профсоюза, коммунист.

Фото А. Павлушкина.

ВЧЕРА

● СОСТОЯЛОСЬ ПЕРВОЕ ЗАНЯТИЕ ЛИТЕРАТУРНО-ДРАМАТИЧЕСКОГО ФАКУЛЬТЕТА ОБЩЕСТВЕННО-ПОЛИТИЧЕСКОГО КЛУБА АЛТАЙСКОГО ОРДЕНА ЛЕНИНА ТРАКТОРНОГО ЗАВОДА ИМЕНИ М. И. КАЛИНИНА.

Режиссер народного театра Ю. К. Балабонин познакомил слушателей с репертуаром театра, с актерами. После просмотра спектакля «Затейник» слушатели приняли активное участие в его разборе и обсуждении.

Н. МАРКОВ,
корр. «Алтайской правды».

● ТУРИСТСКИЙ ПОЕЗД «АЛТАЙ» ОТБЫЛ ИЗ БАРНАУЛА.

Его пассажиры — 440 человек, главным образом, передовики сельского хозяйства края, награжденные путевками за ударную работу на уборке урожая, — ознакомятся с достопримечательностями Волгограда, Киева, Минска, Вильнюса, Риги, Таллина, Ленинграда, Москвы.

Увлекательное путешествие наших земляков продлится двадцать дней.

ВЧЕРА

● РИГА. ЗНАК КАЧЕСТВА ПРИСВОЕН СТЕРЕОФОНИЧЕСКОЙ РАДИОЛЕ «СИМФОНИЯ» И МАЛОГАБАРИТНЫМ ТРАНЗИСТОРНЫМ ПРИЕМНИКАМ «СЕЛГА» И «ОРБИТА»,

которые выпускаются на Рижском радиозаводе имени А. С. Попова. Эти аппараты хорошо известны в нашей стране и за рубежом. Радиоле «Симфония», например, англичане выдали свое «свидетельство» о качестве — они уже закупили все аппараты, предназначенные для экспорта в будущем году.

● ВСЛЕД ЗА МОСКОВСКОЙ И КИЕВСКОЙ СТУДИЯМИ ЦВЕТНОГО ТЕЛЕВИДЕНИЯ 16 НОЯБРЯ ВОШЛА В СТРОЙ ТБИЛИССКАЯ.

Программа цветного телевидения будет вначале передаваться два раза в неделю. Телезрители увидят эстрадные концерты, полнометражные и короткометражные фильмы. В дальнейшем семицветный спектр начнет сиять ежедневно в течение нескольких часов.

ВЧЕРА

● БЕРЛИН. ОКОЛО 200 ПОЛИЦЕЙСКИХ БЫЛИ СОСРЕДОТОЧЕНЫ В ЗИГЕНЕ (СЕВЕРНЫЙ РЕЙН-ВЕСТФАЛИЯ)

в районе здания, где вчера открылся съезд организации неонацистской национал-демократической партии этой западногерманской земли.

Как отмечает агентство АДН, целью этих действий полицейских властей является защита очередного неонацистского сборища, запрета которого неоднократно требовала в последнее время демократическая общественность ФРГ. С протестами против проведения земельного съезда неонацистов выступили профсоюзные и молодежные организации, организации борцов сопротивления, бывших узников концлагерей.

УСКОРИМ НАУЧНО-ТЕХНИЧЕСКИЙ ПРОГРЕСС

ТВОРЧЕСКИЙ ПЛАН-ОБЯЗАТЕЛЬСТВО БАРНАУЛЬСКИХ КОТЛОСТРОИТЕЛЕЙ

Почин бригад И. К. Шипулина со станкостроительного завода и В. Б. Кутникова с Бийского котельного завода о досрочном выполнении планов пятилетки нашел широкий отклик у рационализаторов и изобретателей, научно-технической общественности Барнаульского котельного завода. Инженеры, техники, новаторы производства решили внести свой вклад в дальнейшее развитие технического прогресса и досрочное выполнение пятилетнего плана, достойно отметить 100-летие со дня рождения В. И. Ленина. Отвечая на постановление ЦК КПСС «О мероприятиях по повышению эффективности работы научных организаций и ускорению использования в народном хозяйстве достижений науки и техники», они разработали творческий план-обязательство.

НАУЧНО-ТЕХНИЧЕСКАЯ ОБЩЕСТВЕННОСТЬ ЗАВОДА ОБЯЗУЕТСЯ создать к началу 1970 года рабочий проект барабанного котла производительностью 640 тонн пара в час, предназначенного для сжигания влажных бурых сибирских углей открытой добычи, к энергетическому блоку мощностью 200 тысяч киловатт;

создать новые высокоэкономичные укрупненные тягодутьевые машины для энергетических блоков мощностью в 500 тыс. киловатт;

оказать практическую помощь коллективу предприятия в освоении серии котлоагрегатов производительностью 210—220 тонн пара в час для сжигания высоковлажных бурых углей;

обеспечить своевременное выполнение каждой темы технического плана завода и научно-исследовательских работ;

активно участвуя во внедрении организационно-технических мероприятий и мероприятий по экономии электроэнергии, сырья, материалов и снижению трудоемкости изделий, получить до 1-го ноября 1970 года 1,5 миллиона рублей условно-годовой экономии;

за счет внедрения современных методов сварки довести уровень механизации и автоматизации сварочного производства с 63,6 до 67 процентов, уровень механизации газорезательных работ — с 35 до 45 процентов;

принять активное участие в освоении 100-процентного контроля сварных швов деаэраторных баков на базе электронно-оптического преобразователя установки МГ-300 с регистрацией результатов контроля на экране телевизора;

активно содействовать развитию рационализации и изобретательства. За счет внедрения в производство 1.575 рацпредложений (с начала пятилетки до 1 ноября 1970 года) внести в ленинский фонд экономии 1.570 тысяч рублей;

всем членам НТО настойчиво совершенствовать организацию производства, методы работы в новых условиях планирования и экономического стимулирования с тем, чтобы всемерно содействовать выполнению пятилетнего плана по реализации продукции к 1 ноября 1970 года и выпуску продукции сверх плана на 8 миллионов рублей;

экономической секции НТО принять активное участие в разработке входящей информации, внедрить в производство расчет технологических норм потребности в основных и вспомогательных материалах на изделия с помощью электронно-вычислительной машины «Минск-22»;

внедрить в производство механизированный расчет загрузки оборудования по цеху тягодутьевых машин и оперативно-календарного планирования по арматурному цеху;

творческим бригадам НОТ цехов и отделов разработать 10 проектов с экономическим эффектом — 70 тысяч рублей и внедрить 8 проектов с экономическим эффектом в 60 тысяч рублей;

всем творческим объединениям и членам НТО завода принять активное участие во Всесоюзном общественном смотре культуры производства;

каждый член НТО завода обязуется активно выявлять и внедрять дополнительные резервы производства, способствовать дальнейшему техническому прогрессу, повышению производительности труда и улучшению качества продукции.

Инженерно-технические работники, члены НТО завода обратились ко всей научно-технической общественности края с призывом усилить творческие поиски, принять конкретные творческие обязательства, способствующие досрочному выполнению пятилетнего плана и достойной встрече 100-летия со дня рождения В. И. Ленина.

Алтайский краевой совет научно-технических обществ одобрил инициативу первичной организации НТО барнаульских котельщиков. Он рекомендует всем краевым правлениям и первичным организациям НТО промышленности, строительства, сельского и лесного хозяйства, учебных, научно-исследовательских и проектных институтов края обсудить обращение, разработать и принять творческие планы-обязательства к 100-летию со дня рождения В. И. Ленина.

В ОТВЕТ НА ЗАБОТУ ПАРТИИ

С большим воодушевлением встретили решения октябрьского Пленума ЦК КПСС труженики Ключевского района. Хлеборобы и животноводы в ответ на заботу партии о развитии сельскохозяйственного производства обязуются работать еще лучше, еще производительнее. Вот какое письмо недавно пришло в редакцию местного радиовещания:

«Все труженики нашего совхоза «Ключевской» горячо одобряют решения октябрьского Пленума ЦК КПСС. Эти важные партийные документы вызвали у нас большой трудовой подъем.

Мы, доярки И. Ляйхнер, Н. Кирная, А. Сова и Л. Грабова, уже надоили нынче от каждой закрепленной за нами коровы по 3.300—3.400 килограммов молока. Ознакомившись с решениями Пленума ЦК КПСС, мы решили пересмотреть свои обязательства и даем слово: до конца года получить еще по 300—400 килограммов молока на корову. Пусть это будет нашим скромным подарком славному юбилею — 100-летию со дня рождения В. И. Ленина, ответом на решения Пленума».

В. ДОЛИН,
организатор местного радио.

Ключевской район.

ПЛАНЫ ТРЕТЬЕГО ГОДА ПЯТИЛЕТКИ — ДОСРОЧНО!

ВЕСОМЫЙ ВКЛАД

Труженики сельхозартели имени Тельмана выступили в Хабарском районе инициаторами создания ленинского фонда экономии. В этом году в фонд уже вложено 55 тысяч рублей. Эта сумма получена за счет увеличения урожайности сельскохозяйственных культур, повышения продуктивности колхозного стада, экономии средств и материалов, за счет повышения производительности труда.

Все бригады, участки колхоза, большинство тружеников артели открыли лицевые счета экономии.

К 100-летию со дня рождения В. И. Ленина колхозники сельхозартели имени Тельмана намерены вложить в ленинский фонд экономии еще 100 тысяч рублей.

В. КОМАРОВ.

Хабарский район.

С ПЕРВОГО ПРЕДЪЯВЛЕНИЯ

Участок сборки змеевиков второго трубного цеха Барнаульского котельного завода добился хороших успехов в соревновании за досрочное выполнение годового плана. Здесь стало правилом—детали сдавать только отличного качества, с первого предъявления. Люди работают дружно, помогают молодым. Так, Леонид Салей подготовил уже несколько новичков. Работая рядом с ним, они добились неплохих результатов.

К 100-летию со дня рождения В. И. Ленина коллектив участка за счет экономного расходования труб решил сберечь 80 тонн металла.

Л. ЛЕРНЕР.

СЧЕТ БЕРЕЖЛИВЫХ

Коллектив цеха пластмассы Барнаульского завода геофизической аппаратуры успешно держит слово в честь 100-летия со дня рождения В. И. Ленина. Из месяца в месяц выполняется план по всем технико-экономическим показателям. Сверх него с начала года изготовлено продукции на 30 тысяч рублей. Сумма экономии от снижения себестоимости составляет больше четырех тысяч рублей. Все участки сдают продукцию с первого предъявления.

Признанными мастерами своего дела считаются прессовщики П. Копытова, Л. Жилева, З. Колосова и другие. Они все работают в счет 1970 года.

А. СМИРНОВ.

УЧАТСЯ ВСЕ

Инструментальный участок «Молмаша» одним из первых в городе еще в 1962 году был удостоен почетного звания коллектива коммунистического труда. В последующие годы, умножая лучшие традиции, он добился звания имени 50-летия Советской власти.

Одна из нерушимых заповедей коллектива — учиться. И люди растут: бывший слесарь В. В. Устимов после окончания института стал главным инженером завода, слесарь В. К. Чистохвалов — инженером бриза своего завода, фрезеровщик А. Чепров — инженером «Горэлектросети», Р. Широва пришла на участок кладовщицей, а после окончания учебы в техникуме переведена недавно в технический отдел. Поступила в политехнический институт Т. В. Тухлова, заканчивает его Р. А. Забровская. Т. В. Тухловой доверен сейчас контроль за качеством всей выпускаемой инструментальщиками продукции.

Каждый пятый на участке учится в институтах, техникумах или школах рабочей молодежи. Остальные изучают в системе партийного просвещения биографию В. И. Ленина, основы марксизма-ленинизма.

Хороший пример молодежи показывает слесарь В. Андреев. Свою работу после избрания его секретарем комсомольской организации участка он начал с того, что поступил в вечернюю школу.

А возглавляет этот участок Н. Г. Аносов. Он и сам, бывший фрезеровщик, окончил политехнический институт.

В. ШЕВЧЕНКО,
корр. «Алтайской правды».

г. Бийск.

ПРЕДЛОЖЕНИЕ МАШИНИСТА

Виктор Александрович Москвин—один из старейших машинистов Кулундинского локомотивного депо. Он известен в коллективе как человек с хозяйским глазом, увлеченный рационализатор. Только что внедрено еще одно его предложение.

До недавнего времени в депо существовал такой порядок: приходят поезда, меняют тепловозы, и один из них в ожидании следующего состава остается в депо. На его текущий технический уход требуется иной раз всего несколько минут, а до следующего рейса остается еще 14 часов. Волей-неволей машина стоит без дела. В то же время на ветку Кулунда—Малиновое озеро с пассажирским поездом направляется специальный паровоз. «Не по-хозяйски это», — решил старый машинист. Он предложил график, по которому на Малиновое озеро стали посылать тепловоз (оказывается, он вполне успевает к своему основному поезду), а паровоз высвободился для маневровых работ на станции.

Годовой экономический эффект от внедрения такого предложения составил 25.700 рублей. Эту сумму экономии коммунист В. А. Москвин вносит в ленинский фонд экономии.

Г. БОРДУН.

р. п. Кулунда.

В ТРИ РАЗА

Замечательных результатов добился скотник И. Бирюков. Среднесуточный привес каждого животного в его гурте,— а за Бирюковым закреплено 200 телят — достигает 1.448 граммов вместо плановых 512. Это лучший результат по совхозу «Белокурихинский».

И. КАЗАКОВ,
бригадир откормочного гурта Заречного отделения.

Смоленский район.

КОММЮНИКЕ

О ВСТРЕЧЕ ДЕЛЕГАЦИИ КОММУНИСТИЧЕСКОЙ ПАРТИИ СОВЕТСКОГО СОЮЗА С ДЕЛЕГАЦИЕЙ ИТАЛЬЯНСКОЙ КОММУНИСТИЧЕСКОЙ ПАРТИИ

В ЦК КПСС 13—15 ноября с. г. состоялась встреча делегаций Коммунистической партии Советского Союза и Итальянской коммунистической партии.

Во встрече от Коммунистической партии Советского Союза участвовали член Политбюро, секретарь ЦК КПСС А. П. Кириленко, член Политбюро ЦК КПСС А. Я. Пельше, секретарь ЦК КПСС Б. Н. Пономарев, первый зам. зав. Международным отделом ЦК КПСС А. С. Беляков.

От Итальянской компартии приняли участие член Политбюро и руководства ИКП Э. Берлингуэр, члены руководства ИКП П. Буфалини, К. Галлуцци, А. Коломби и А. Коссутта.

В ходе встречи состоялся широкий обмен мнениями по актуальным проблемам международного положения и задачам борьбы против империализма, по вопросам коммунистического и рабочего движения, в том числе о подготовке и созыве международного совещания коммунистических и рабочих партий, а также по другим вопросам, представляющим общий интерес.

Переговоры прошли в духе откровенности и в товарищеской обстановке.

Обе делегации выразили общее стремление развивать отношения между КПСС и ИКП на принципах марксизма-ленинизма, пролетарского интернационализма, в интересах дружбы советского и итальянского народов, в интересах борьбы против империализма, за мир, демократию и социализм и единства международного коммунистического и рабочего движения.

НАРУШЕННОЕ РАВНОВЕСИЕ

СТРОЙКА АМЗ

Развитие такого крупного предприятия, как Алтайский моторный завод, естественно, должно проходить в согласованных пропорциях: если вводятся в строй новые цехи, растет коллектив, то одновременно должны вступать в эксплуатацию культурно-бытовые учреждения и жилье. Нарушение этого правила немедленно обостряет проблему кадров, которая, как известно, уже сейчас является для АМЗ предельно острой. Не хватает сотен рабочих, велика текучесть.

Странно, однако, что эту вполне очевидную истину никак не возьмут в толк руководители подрядных организаций, да и самих служб заказчика. Из всех замечаний корреспондентского поста наименее всего учитываются как раз те, что касаются вопросов культурно-бытового строительства. В планировании его наблюдается наибольшая путаница. Позиция руководства Алтайского управления «Главзапсибстроя», трестов «Стройгаз», «Барнаулжилстрой» и домостроительного комбината в этом вопросе явно недальновидная и бесхозяйственная. На поверку они заботятся лишь о том, чтобы отрапортовать о выполненных объемах работ, о соблюдении сроков сдачи новых производственных мощностей. А достаточно ли этого для того, чтобы завод работал с полной отдачей, выполнял государственные задания по поставке моторов предприятиям сельхозмашиностроения, — их не заботит.

Клуб АМЗ строится черепашьими темпами. И подрядчик это объясняет то отсутствием отдельных сборных железобетонных элементов, то нехваткой рабочей силы. Но вот сборные конструкции поступили, в помощь стройке завод выделил людей, а дело ни с места, от рабочих моторного завода БСУ-8 «Стройгаза»... отказалось.

У руководителей треста оказался в запасе «аргумент» на критический случай: клуб-то возводится по титулу промышленного строительства, план же этого строительства, взятый в целом, перевыполняется... Кому нужны эти словесные ухищрения?

Такой же провал на других объектах. Детский сад-ясли в квартале 1035 восемь месяцев стоял без надзора, многое из сделанного пришло в негодность. А ведь этот объект должен быть сдан домостроительным комбинатом в ноябре! Так и записано в протоколе представителей трех союзных министерств — строительства, тракторного и сельскохозяйственного машиностроения, монтажных и специальных строительных работ. Только на днях на объекте появилась малочисленная бригада отделочников. Но что из того, если к зданию еще не подведены коммуникации! Время упущено, и дело будет доводиться до конца с большими издержками.

Жилье. Завод имеет деньги и согласованный с ДСК план на 16.000 квадратных метров. А директор комбината В. М. Туча заявляет: у них план не шестнадцать, а тринадцать тысяч квадратных метров!.. Именно так, хотя собственной рукой т. Туча подписал еще в марте план на 16 тысяч. Один из домов в квартале 1075 доведен до «коробки» и так стоит уже третий месяц. Заводу предлагают самому отделывать его, а как и чем? Материалов-то нет, и комбинат их не дает.

С немалым трудом мобилизованные средства на больничный комплекс тоже не осваиваются. «Барнаулжилстрой» обещал приступить к работе в четвертом квартале. Более половины этого квартала истекло, а на объекты не затрачено и рубля. Мертвым грузом более полугода лежит свыше 150 кубометров сборного железобетона, крайне дефицитного, кстати, на других стройках.

Отношение к культурно-бытовому строительству, как к второстепенному делу, уже дает себя знать. Новый сборочный конвейер стоит, — работать на нем некому. Осложнения неизбежны, пока завод не сможет предоставить новому пополнению, особенно из числа приехавших из других областей страны, достаточно удобств — жилье, детские и лечебные учреждения, условия для культурного досуга.

К месту напомнить, что на краевом совещании актива строителей подрядчики АМЗ заверили (и это записано в обязательствах и в плане управления «Главзапсибстроя»), что культурно-бытовые объекты будут возводиться по графику—без отставания от промышленного строительства. Настало время строгого спроса. С негодной практикой забвения нужд растущего коллектива должно быть решительно покончено.

В. САВИНЫХ — председатель цехкома прессового цеха, **А. ШАДРИН** — токарь ремонтно-механического цеха, **Ю. ВОЕВОДСКИЙ** — слесарь второго моторосборочного цеха, **В. САМОХВАЛОВ** — мастер механического цеха № 2, **А. ЕРШОВ** — инженер ОКСа, **А. ФАЛЛЕР**, — начальник комсомольского штаба стройки.

Опровержение ТАСС

В последнее время в ряде органов печати стран Северо-атлантического союза распространяются сообщения о том, будто бывшая французская военно-морская база в Алжире Мерс-эль-Кебир передается Алжиром Советскому Союзу, который намерен использовать ее как стоянку для своих военных кораблей, находящихся в Средиземном море. Утверждается также, что советские военные специалисты якобы создают сеть ракетных установок на алжирском побережье.

Посольство Алжирской Народной Демократической Республики в Париже в октябре с. г. уже разоблачило указанные сообщения, подчеркнув, что они представляют собой чистейшую спекуляцию и являются частью провокационной кампании, которую ведут «некоторые газеты, находящиеся на службе определенных интересов». Однако эта кампания, инспирируемая агрессивными кругами военного блока НАТО, продолжается.

Измышления западной печати явно рассчитаны на то, чтобы бросить тень на характер советско-алжирских отношений, извратить миролюбивую политику Советского Союза в отношении стран средиземноморского бассейна в целом. Они преследуют цель оправдать усиление военной активности НАТО и, в частности, вынашиваемые планы создания постоянных военно-морских сил НАТО на Средиземном море.

ТАСС уполномочен категорически опровергнуть распространяемые западной печатью сообщения относительно создания советской военно-морской базы в Мерс-эль-Кебире и сети советских ракетных установок в Алжире как вымысел, лишенный всякого основания.

ВНИМАНИЕ СМЕНЕ!

Партийная забота о комсомоле

Внимательно изучили коммунисты нашей парторганизации постановление ЦК КПСС «О работе Красноярской краевой партийной организации по руководству комсомолом». От многих недостатков в работе, на которые указал в своем постановлении Центральный Комитет, на первый взгляд, мы избавились. Однако идейно-политическое воспитание, формы и методы работы с молодежью требуют постоянного углубления. Вот почему вопросы воспитания молодежи не сходят с повестки дня заседаний партийного комитета, собраний коммунистов.

Важно, чтобы и молодое поколение высоко несло имя хлебороба, видело преемственность хороших трудовых традиций, ценило то, что сделано старшими. Поэтому уважая старейших и заслуженных колхозников, мы стараемся окружить их почетом. Стали традицией встречи ветеранов труда с комсомольцами. Совсем недавно мы торжественно отметили шестидесятилетие сел Гляденского Совета. В этом празднике активное участие принимала и наша молодежь. Интересной была выставка орудий крестьянского труда. Молодежь воочию убедилась, как далеко — от однолемешного плуга и деревянной бороны до трактора К-700 — ушли земледельцы.

На торжествах выступили первопоселенцы, ветераны труда. Праздник закончился спортивными состязаниями, концертом художественной самодеятельности.

Главная цель, которую мы преследовали, организуя празднование, — обратить внимание молодежи на новый характер сельскохозяйственного труда, требующий знаний, культуры, высокой дисциплины. Одна из основных причин того, что молодежь уходит из села, не столько, как иногда думают, недостатки в культурном обслуживании, сколько недостаток другой культуры — культуры труда. Этот момент и учитывает партийный комитет.

В колхозе стало правилом: молодым людям, только что пришедшим из армии или окончившим школу, мы вручаем тракторы наиболее современных марок, работа трактористов организована только в две смены, ручной труд на фермах облегчили механизмы. Все это очень важно. Повышается интерес молодежи к своей профессии, а хорошо налаженная организация труда позволяет больше времени уделять учебе и досугу.

Партком и правление стремятся создать такую атмосферу, в которой бы колхозная молодежь могла сполна отдавать свой задор и инициативу на пользу общему делу. И на севе и на уборке мы комплектуем комсомольско-молодежные агрегаты. По предложению парткома, комсомольско-молодежный коллектив был создан на второй ферме.

Приятно слышать доброе мнение о наших комсомольцах. И на полях, и на фермах они задают тонн. Всегда успевает вовремя подготовить сельхозинвентарь кузнец В. Фаст. Тем больше ему уважения от товарищей как агитатору — слово комсомольца не расходится с делом. В настоящее время Василий Фаст готовится к вступлению в ряды КПСС. Пример в труде показывают молодые доярки Н. Ашихмина, Л. Мозер, К. Нейфельд. После средней школы пришла на ферму Ирма Тярт; работает второй год, но уже по праву считается лучшей дояркой в колхозе.

Трудолюбие, энтузиазм молодых находят поддержку. Комсомольцы энергично помогают коммунистам осуществлять линию партии во всех делах.

Валя Брауэр работает дояркой. Выполняя комсомольское поручение, она на общественных началах заведует клубом в своем поселке. Одной из первых Валя стала заниматься на курсах трактористов, организованных в колхозе. Вместе с ней специальностью механизатора овладевают двадцать восемь женщин, половина которых — комсомольского возраста.

День ото дня повышается ответственность молодежи за трудовые успехи колхоза. И партийная организация стремится укреплять это чувство, направляя энергию молодежи на самые главные участки. Пожалуй, редкое заседание партийного бюро проходит без обсуждения вопросов, связанных с комсомольской работой. Особенно это касается планирования. В нынешнем году члены партийного бюро участвовали в составлении перспективного плана работы комитета ВЛКСМ по подготовке к пятидесятилетию комсомола.

Коммунисты помогают и осуществить намеченные мероприятия. Например, в подготовке вечера встречи трех поколений большое участие принял коммунист В. И. Рогозин — директор Гляденской средней школы.

Не первый год колхозные спортсмены — лучшие в районе. Успех не пришел сам собой. Еще памятно то время, когда не имелось даже простейших спортивных снарядов. И лишь после того, как правление колхоза по требованию партийной организации стало приобретать нужный спортинвентарь, спортивная жизнь в колхозных поселках забила ключом. Теперь молодежь не жалуется на скуку. И в выходные дни, и после трудовой смены полно людей на городошных и волейбольных площадках, на футбольных полях и импровизированных автодромах. Нынешним летом гляденцы привезли пять грамот за первые места, занятые на районных соревнованиях по велосипеду, городкам, легкой атлетике, стрельбе и вождению автомобиля.

План проведения спортивных и культурно-массовых мероприятий партбюро, комитет ВЛКСМ и местком составляют сообща. А застрельщиками каждого нового дела всегда выступают комсомольцы. Минувшим летом молодые колхозники построили танцплощадку, с неменьшим энтузиазмом они участвуют и в строительстве плавательного бассейна. Так же активно провели комсомольцы общеколхозную спартакиаду, посвященную 50-летию ВЛКСМ. Стал настоящим центром культурно-просветительной работы новый Дом культуры. Более ста человек участвуют сейчас в колхозной художественной самодеятельности. Стали традицией молодежные диспуты, встречи с участниками гражданской и Великой Отечественной войн. Только в нынешнем году проведено более пятидесяти вечеров клуба веселых и находчивых. Молодежь — наше будущее. И воспитание молодых, формирование их характеров — дело партийное.

По-партийному внимательный подход к руководству комсомолом, забота о нем окупаются сторицей. Достаточно сказать, что для нас уже не стало проблемой закрепление молодежи на селе. Юноши и девушки любят свой родной колхоз, с удовольствием трудятся в нем.

Н. ТАУРИН,
секретарь партийной организации колхоза имени XXI съезда КПСС.
Благовещенский район.

ОСТРОВ В СТЕПИ

«Обеспечить всемерное расширение производственной базы мелиоративного строительства, проектно-изыскательских работ, оснащения водохозяйственных организаций техникой и материалами».

(Из постановления октябрьского (1968 г.) Пленума ЦК КПСС).

МАЛЕНЬКИМ продолговатым островком кажутся в обширной Рубцовской степи поливные земли Алейской оросительной системы. Но за десятки лет своего существования этот островок плодородия дал немало дополнительных продуктов полеводства и животноводства.

До 400 центнеров сахарной свеклы, более 200 центнеров картофеля дает при умелом использовании гектар орошаемых земель. Резко повышается на поливе урожайность зерновых и других культур.

Лучший опыт в применении орошения достигнут в совхозе «Рубцовский». Но даже здесь возможности полива ни разу, можно сказать, не были использованы до конца. Основная причина — нехватка воды в каналах в самый разгар полива.

Река Алей, питающая систему, в летние месяцы сильно мелеет, по ее руслу проходит всего два кубометра воды в секунду. В эту пору в управлении оросительной системы не умолкают телефонные звонки, приходят целые делегации с требованием дать больше воды. Но воду взять негде, и на плантациях жухнут листья капустной рассады, огурцов и других влаголюбивых растений.

Давно назрела необходимость зарегулировать сток Алея где-нибудь в верховьях, чтобы подавать воду равномерно и в достаточном количестве. Капитальной реконструкции требуют каналы и сооружения оросительной системы. По этому поводу не раз писали краевая и центральные газеты. Земледельцы с нетерпением ждали начала этой нужной работы.

Нынешний год положил начало большим переменам в жизни многих колхозов и совхозов не только Рубцовского, но также Егорьевского и Поспелихинского районов. В Рубцовск приехала экспедиция института «Ленгипроводхоз». В ее составе — шестьдесят опытных специалистов. Это гидрологи, топографы, почвоведы, геоботаники, геофизики, геологи, агрономы, экономисты, гидротехники.

Это вызвало у многих прилив надежды и вдохновения. Как стало известно, речь идет о большем, чем реконструкция существующей системы и строительство плотины. Экспедиция приехала с заданием изыскать возможности для строительства второй очереди Алейской оросительной системы.

В недалеком будущем к одиннадцати тысячам гектаров существующих ныне поливных земель прибавятся сорок пять тысяч гектаров новых. В верховьях Алея будет построена мощная плотина, которая соберет 560 миллионов кубометров воды. Эта влага будет в достатке питать земли всех хозяйств левобережной части Рубцовского района. Впервые получат воду три колхоза Егорьевского и несколько хозяйств Поспелихинского районов. Существенно изменится облик Приалейской степи. Ее пересечет широкий 120-километровый магистральный канал.

Все лето и осень, вплоть до снегов, экспедиция работала напряженно и плодотворно. Сделана почвенная съемка местности, изучены водно-физические свойства почвы, гидрогеологические и инженерно-геологические условия для будущей оросительной системы. Предварительные анализы показывают, что здешние земли очень подходящи для орошения и отзывчивы на полив.

Интересно отметить, что экспедиция ведет поиски с учетом всего комплекса природных, географических, хозяйственных и прочих условий. С этой целью, например, обследована пойма Алея до самого впадения его в Обь. В практике бывали случаи, когда ирригаторы, улучшая какую-то местность, решали задачу локального характера и, помимо своего желания, причиняли ущерб сопредельным участкам, нарушая исторически сложившиеся там условия. Перед нынешней экспедицией ленинградского института стоит другая задача — облагородить окрестные районы. Так, предполагается, что использованная для орошения егорьевских земель вода будет сбрасываться в боровые озера. В последние годы они заметно высыхают. Алейская вода улучшит водный режим этих жизненно важных водоемов.

Большой бич орошения — вторичное засоление почвы. По этой причине из хозяйственного использования выпали большие площади некогда плодородных земель. В плане предстоящих работ намечено создать систему дренажа, которая остановит процесс вторичного засоления и поможет вернуть в севообороты ныне засоленные земли. Второй очереди орошения не будет угрожать пагубный процесс, так как систему дренажа намечено закладывать сразу.

Работа ленинградской экспедиции вызывает повышенный интерес не только у земледельцев. Оно и понятно. Новые орошаемые массивы — это изобилие овощей и картофеля, молока и мяса для крупного промышленного города, это и ожившая, облагороженная природа в его окрестностях. Поэтому многие стараются хоть чем-то помочь экспедиции. Авторемонтный завод Егорьевского отделения «Сельхозтехники» взял на себя заботу о ремонте машин. А рабочие завода «Алтайсельмаш», когда у работников экспедиции сломался один из узлов буровой установки, починили этот узел совершенно бесплатно. Все хотят, чтобы работа подвигалась быстрее, и вносят свой посильный вклад.

В эти дни начальник экспедиции Константин Алексеевич Богута готовится к поездке в Ленинград для отчета своему институту. Там он получит новые указания и рекомендации, и весной поисковые работы возобновятся. К 1970 году составление проекта должно быть закончено. А потом сюда придут строители. И начнется большое дело. Все мы ожидаем этого времени с понятным нетерпением и самыми радужными надеждами.

На проходившем недавно октябрьском Пленуме ЦК партии подчеркивалось большое значение мелиоративных работ. В постановлении Пленума говорится о дальнейшем их развертывании. Мы наглядно представляем себе, как воплощаются в жизнь решения партии на примере такого маленького островка в безбрежном море степей, как наша Алейская оросительная.

В. СЕРГЕЕВ,
инженер Алейской оросительной системы.
Рубцовский район.

ЮБИЛЕЙ химического ОБЩЕСТВА

18 ноября 1968 года исполняется 100 лет Русскому химическому обществу, преемником которого является Всесоюзное химическое общество имени Д. И. Менделеева.

28 декабря 1867 года в Петербурге собрался первый съезд русских естествоиспытателей и врачей. На нем присутствовали почти все тогдашние русские химики. На его заключительном заседании 4 января 1868 года было зачитано следующее заявление химической секции съезда:

«Химическая секция заявила единодушное желание соединения в химическое общество для общения сложившихся уже сил русских химиков. Секция полагает, что это общество будет иметь членов во всех городах России и что его издания будут включать труды всех русских химиков, печатанные на русском языке».

18 ноября 1868 г. состоялось первое открытое заседание Русского химического общества. Его первым президентом был избран Николай Николаевич Зинин, ученым секретарем — Николай Александрович Меншуткин. В первом списке членов общества значилось 35 человек. И среди них — Анна Федоровна Волкова, первая женщина в мире, опубликовавшая исследование по химии.

В 1878 году химическое общество объединилось с Русским физическим обществом, образовавшимся в марте 1872 года, и стало сокращенно именоваться РФХО.

Из книг, пожертвованных его членами, общество создало библиотеку. В дальнейшем все члены химического отделения РФХО посылали в библиотеку свои печатные труды. Ныне она находится при Ленинградском областном правлении ВХО имени Д. И. Менделеева и является одной из богатейших химических библиотек страны. Здесь полностью сбережены все комплекты журналов, издававшихся РХО и РФХО с начала их существования.

О всех своих работах Д. И. Менделеев и другие русские ученые докладывали прежде всего на заседаниях общества. Исторический доклад Д. И. Менделеева — «Соотношение свойств с атомным весом элементов» — был прочитан им в Русском химическом обществе 18 марта 1869 года.

В первую мировую войну русские химики принимали эффективные меры по улучшению химико-фармацевтической промышленности России, организации производства важнейших химических продуктов, необходимых для нужд обороны. Так, если в ту войну от действия газов погибло более 800 тысяч человек, то русская армия понесла незначительные потери, благодаря тому, что великий русский химик Николай Дмитриевич Зелинский совместно с инженером Кумантом в 1915 году изобрели первый в мире шихтовой противогаз.

Под руководством А. Е. Ферсмана и других членов общества была проделана огромная работа по выявлению месторождений полезных ископаемых в России.

Наиболее выдающееся мероприятие РФХО — разработка русской химической номенклатуры.

По инициативе РФХО созывались Менделеевские съезды. Первый состоялся в 1907 году в память о Д. И. Менделееве, скончавшемся в том году, второй — в Петербурге в 1911 году, третий — в 1922 году в Петрограде. Сейчас ведется подготовка к созыву десятого съезда, который будет проходить в Ленинграде в 1969 году и посвящается 100-летию периодического закона элементов Д. И. Менделеева.

В декабре 1917 года по инициативе В. И. Ленина был образован Высший Совет Народного Хозяйства, в его составе был создан специальный химический совет.

Впоследствии, параллельно с РФХО, по инициативе ВЦСПС и Комитета по химизации СССР, возникло Научное химико-техническое общество (НИТО химиков). На шестом Менделеевском съезде, проходившем в Харькове в 1932 году, было решено на базе химической секции РФХО создать Всесоюзное химическое общество имени Д. И. Менделеева. А в 1937 году произошло слияние НИТО химиков и ВХО имени Д. И. Менделеева с сохранением названия ВХО имени Д. И. Менделеева.

В годы Великой Отечественной войны вся деятельность ВХО была направлена на всемерное содействие обороне страны и оказание научно-технической помощи промышленности. Партия и правительство высоко оценили деятельность ВХО в те годы. Указом Президиума Верховного Совета СССР руководящие деятели ВХО и его старейшие члены были награждены орденами и медалями.

С 1938 по 1953 год, то есть за 15 лет, в обществе, по далеко не полным данным, было прочитано 10.168 докладов, что в два раза превышает количество сообщений, сделанных за предыдущие 68 лет существования РХО и РФХО.

ВХО раз в два года проводит отчетно-выборные съезды. Счет съездам ведется с первых перевыборных собраний РХО. В 1968 году состоялся уже 73-й съезд ВХО.

В настоящее время ВХО насчитывает в своих рядах более 170 тысяч действительных членов.

Алтайское отделение общества создано в 1954 году. Председателем оргкомитета и бессменным председателем краевого правления общества является доцент Алтайского сельхозинститута кандидат химических наук Яков Григорьевич Баркан, член ВХО с 1937 года. У нас на Алтае живет и работает профессор, доктор химических наук, заслуженный деятель науки и техники РСФСР Борис Владимирович Тронов — член РФХО (ВХО) с 1914 года.

В первых списках Алтайского отделения ВХО значилось 22 человека. Сейчас численность действительных членов ВХО превышает 4.000 человек. Они объединены в 33 первичные организации на химических и силикатных предприятиях, в вузах и школах Алтая. Работает секция юных химиков, в ней свыше 1.000 человек.

Алтайская краевая организация ВХО занимает по численности действительных членов седьмое место в Союзе из 116 республиканских, областных и краевых организаций, уступая только таким крупным, как Украинская, Московская, Ленинградская, Белорусская и некоторым другим.

Немалый вклад вносят энтузиасты Алтая в развитие химии страны. Впереди у них — грандиозные задачи, связанные с быстро растущей химической промышленностью края.

М. БАБУШКИН,
заместитель председателя Алтайского краевого правления ВХО имени Д. И. Менделеева.

ПОСЛЕ ВЫСТУПЛЕНИЯ «АЛТАЙСКОЙ ПРАВДЫ»

«РАБОЧЕЕ МЕСТО»

Так называлась статья, опубликованная в № 228 «Алтайской правды». В ней шла речь о недостатках организации труда на Барнаульском заводе механических прессов. Как сообщил редакции директор завода т. Утробин, статья рассмотрена на заседании парткома и признана правильной.

За необеспечение своевременной комплектации рабочих мест заготовками, деталями и слабую подготовку производства заместитель начальника цеха № 3 т. Кравцов от занимаемой должности освобожден.

Партком обязал помощника директора по кадрам т. Карманова укомплектовать состав мастеров цеха из числа квалифицированных инженеров и техников.

Начальнику механосборочного цеха № 3 т. Волкову и начальнику отдела научной организации труда, управления и заработной платы т. Бондареву поручено в течение месяца разработать дополнительные мероприятия, направленные на улучшение организации труда в цехе № 3, а также активизировать работу в области научной организации труда и производства на заводе.

ПОБЕДИТЕЛИ КОНКУРСА

Президиум краевого правления Всесоюзного химического общества имени Д. И. Менделеева подвел итоги конкурса, объявленного в честь столетия общества, на лучшую корреспонденцию о делах и людях первичных организаций ВХО. Решено **первую** премию в сумме 50 рублей присудить **Г. И. Соколовой** — и. о. заведующей отделом культуры редакции газеты «Алтайская правда» за очерк «Вперед и дальше», опубликованный в газете «Алтайская правда» 12 ноября 1968 года. **Вторая** премия в сумме 25 рублей присуждена **В. И. Чирцову** — председателю первичной организации ВХО Славгородского химического завода за статью «Творчество химиков», опубликованную в славгородской районной газете «Знамя коммунизма» 11 октября 1968 года.

Обладательницей **третьей** премии в сумме 20 рублей стала **Д. К. Малкина** — заместитель начальника производственного отдела Барнаульского шинного комбината за статью «Некоторые итоги большой работы», опубликованную в многотиражной газете «Шинник» 23 октября 1968 года.

Ряд участников конкурса премирован годовой подпиской на комплект журналов: «ВХО имени Д. И. Менделеева», «НТО СССР» и «Химия и жизнь».

ЗРЕЛОСТЬ

К 50-летию со дня рождения М. И. ЮДАЛЕВИЧА

Творческая биография поэта обычно начинается задолго до того, как впервые из-под пера взглянут на мир его бессонница и вдохновенье. И чем богаче и насыщенней событиями была жизнь, тем короче и тверже тропа в «страну поэзии», тем состоятельней и индивидуальней авторская заявка на право говорить стихами.

Для Марка Юдалевича, проработавшего более четверти века в литературе и пришедшего сегодня к своему пятидесятилетнему юбилею, началась она на барнаульских улочках, в студенческих общежитиях, в спорах и поисках самовыражения. Но по-настоящему его муза проявила себя в памятном 41-м.

Носила она солдатскую шинель и, как шинель, была подтянута и строга. В ее голосе не было отчаянья перед нагрянувшей бедой, не было и погромыхивающей патетики:

Был труден путь лицом к врагу.
И кто-то первый пулей узнан,
Упал еще на берегу,
К земле прижавшись заскорузлой.
И кто-то, на колени встав,
Осколком жарким пораженный,
Отдал, как требует Устав,
Вперед идущему патроны.

Автор уже не походил на мечтательного преподавателя Омского государственного пединститута, читающего будущим учителям курс литературы XVIII века. Далекими стали и те дни, когда до утра велись студенческие споры. Зато очень близко:

И кто-то землю, кровяня,
все рвался вслед своим солдатам,
все полз на линию огня
с потяжелевшим автоматом.

Перед ним, рвущимся на линию огня, нельзя было вставать в позу, говорить красиво. И поэт искал слова точные, естественные, без промаха бьющие по цели. Если перечитать его стихи тех лет, то можно без труда найти немало емких, наполненных сдержанной болью поэтических образов и сравнений.

Верно найденная поэтическая интонация, чуткость к слову и умение видеть его помогли первой книжке поэта обратить на себя внимание, найти своего читателя. Автор назвал ее «Друзьям».

Демобилизовавшись, Марк Иосифович вернулся в город детства, на улицу «Крылья Советов», где «камушек каждый был знаком».

Прошагавшему последние два года войны корреспондентом военной газеты, поэту-фронтовику не пришлось долго ломать голову в выборе работы. Сменив шинель на штатскую одежду, он стал вновь корреспондентом, снова мотался с блокнотом в руках по командировкам, пристально вглядываясь в мир.

Встречи с людьми мирных профессий, с хорошим и горестным, с чужими радостями и печалями каждый день заполняли его жизнь, требовали его сопереживаний, просились на бумагу. И Юдалевич пишет. Статьи и корреспонденции, стихи и басни, фельетоны и очерки.

Новые темы, новый материал требовали другого подхода. Необходимы были другая ритмика, интонация, весь строй поэтических образов и решений. Это непреложный закон строфы и строки, ибо однажды найденный поэтический прием от частого употребления не может не стать штампом. И Марк Юдалевич расширяет поиски. Он пробует себя в разных жанрах. В его творческом активе появляется проза. Повести «Газетчики», «Дни испытаний», пьесы.

Самая значительная из них, несомненно, пьеса о Иване Ивановиче Ползунове. В «Ползунове» ярко проявилось новое качество поэзии Юдалевича — неторопкая повествовательность и афористичность...

Не все книги, вышедшие за это время, равноценны в художественном отношении. Иногда точная прицельность слова, умение емко и выразительно запечатлеть мысль, нет-нет да и уступала место риторичности. Но одно бесспорно: стихи написаны человеком с добрым сердцем.

Для лучших же стихов тех лет характерны конкретность авторского замысла, идейная направленность. Написанные, как правило, по точно указанному адресу, на основе существовавшего факта или случая, они имели и имеют определенную ценность и по сей день. По ним можно и сегодня представить и увидеть жизнь нашего края тех лет. А названия стихов: «Письма с целины», «Новые улицы», «Осень 1956», «Новоселы» лишний раз подчеркивают, что поэт не проходил мимо примет, определяющих шаги Родины, что он не оставался в стороне от общественных явлений, что, как и на фронте, его муза шагала по дорогам времени.

Работая газетчиком, поэт часто шел по следам тех, кто на заре Советской власти крепил ее своими руками. Им-то и посвящена была новая работа поэта — «Молчана».

«Молчана» — поэма. Построенная с учетом всех требований этого жанра, написанная продуманным, точным языком, она рассказывает о временах памятных и незабываемых. «Молчана», на наш взгляд, — одно из лучших произведений поэта, доказывающее, что Юдалевич способен решать поэтические темы большого гражданского звучания.

Если «Ползунов» в свое время показал, что Марк Юдалевич обрел свой поэтический почерк, свою, только ему присущую интонацию, то «Молчана» подвела итог многолетним поискам его поэтического «я». Ему не присущи затейливость, сногсшибательные повороты, неожиданность. Поэтическая манера его постоянна. Корни ее — в классической форме русского стиха. Но старомодным Юдалевича не назовешь. Умение чувствовать слово, его социальную значимость помогает создавать поэту стихи простые, но запоминающиеся.

В последнее время поэт тяготеет к философским обобщениям. Стихи его коротки, поступь их четка и динамична. Жизненный опыт и память сердца помогают ему в нелегком разговоре с читателем.

Написанные на общеизвестные темы стихи благодаря доброй, порой лукавой и грустной усмешке их автора притягательны и человечны, учат любви сдержанной и негромкой.

Марк Юдалевич отмечен высокой правительственной наградой—орденом «Знак почета».

Для писателя возраст — явление своеобразное. Прибавляется седин— тверже рука, зорче зрение; круче перевал — расчетливее силы, мужественней зрелость, шире и глубже поиск. В вечном поиске находится поэт, драматург, журналист Марк Юдалевич. Читатели ждут от него новых произведений, которые бы помогали идейно обогащать строителей нового общества, несли в массы коммунистические идеалы.

В. КАЗАКОВ.

На снимке: М. И. Юдалевич.

Фото Н. Калинина.

г. Барнаул.

СЕГОДНЯ — МЕЖДУНАРОДНЫЙ ДЕНЬ СТУДЕНТОВ

● В АЛТАЙСКОМ СЕЛЬСКОХОЗЯЙСТВЕННОМ ИНСТИТУТЕ СТУДЕНТЫ УСПЕШНО ВЕДУТ НАУЧНУЮ РАБОТУ.

НА СНИМКЕ: ТРЕТЬЕКУРСНИЦА ЗООТЕХНИЧЕСКОГО ФАКУЛЬТЕТА ЗОЯ СОКОЛОВА. ОНА ЗАНИМАЕТСЯ В СТУДЕНЧЕСКОМ НАУЧНОМ ОБЩЕСТВЕ. ЗОЯ — СТИПЕНДИАТКА ЕГОРЬЕВСКОГО ЗЕРНОСОВХОЗА.

Фото Ю. Щукина.

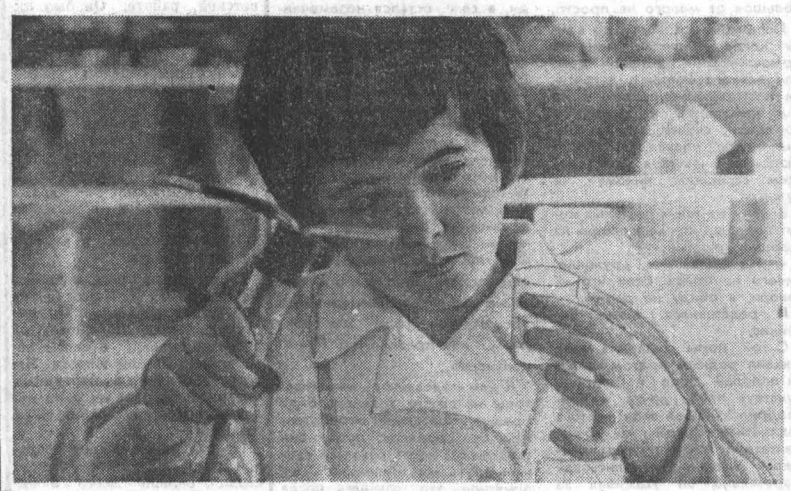

СНОВА ПЕРВЫЕ!

НЫНЕШНИЙ трудовой семестр особенно памятен студентам: они посвятили свой труд юбилею комсомола.

Молодые руки сделали многое, выполнили работ почти на пять миллионов рублей. К тому же студенты провели на селе большую политико-воспитательную и культурно-массовую работу.

В нашем крае в этом году трудились студенты из Москвы, Ленинграда, Таганрога, Новосибирска и других городов страны.

Уезжая на строительные объекты, алтайские политехники готовили себя к тому, чтобы по-прежнему быть впереди, не уступить первенства. Трудились на совесть. И снова успех. На IV краевом слете студенческих строительных отрядов политехники объявлены победителями социалистического соревнования, награждены переходящим знаменем краевого комитета ВЛКСМ.

Среди зональных отрядов первое место и переходящее красное знамя присуждены алейскому зональному отряду, который возглавляли студенты нашего института Владимир Крутиков и Ефим Сафир.

Среди совхозных отрядов лучшим признан отряд политехников «Иркутянин-1», где командиром был Михаил Бельский, комиссаром — Борис Фомичев. Бойцы отряда награждены переходящим красным знаменем.

Накануне Международного дня студентов в институте прошел вечер трудовой славы, на котором студенты чествовали победителей строительного семестра.

Л. ЛУНИЦЫНА.

НАДО МНОГО УМЕТЬ

Факультету физического воспитания всего три года. Но он является центром физкультурного движения на Алтае и известен за его пределами.

Студенты факультета входят в состав сборных команд РСФСР, Центрального совета ДСО «Буревестник», а в сборных края их семьдесят процентов.

Спортивные трофеи, завоеванные в соревновании, подтверждают главный девиз факультета: «Один — за всех, все — за одного».

В этом году впервые в крае институт выпустит своих преподавателей физического воспитания.

Много среди них хороших спортсменов, знающих и любящих свою профессию. Не раз защищали спортивную честь института в различных городах СССР и за границей В. Сотников, Ю. Самородов, А. Хамянина, Г. Баркевич, В. Скориченко. Все они скоро покинут стены института, и мы верим, что это будут хорошие специалисты.

Свое мастерство совершенствуют студенты под руководством опытных педагогов и ведущих тренеров. На кафедре физического воспитания работают такие преподаватели, как Т. З. Табакова, В. П. Симонова, В. И. Усенко, Е. А. Фомин.

За три года на факультете подготовлено 25 мастеров и 20 кандидатов в мастера. Только в этом году норму мастера спорта СССР выполнили 11 студентов.

Обычный учебный день. Робкие первокурсники с почтением поглядывают на своих товарищей, у которых на груди поблескивают значки мастера спорта. Но пройдет год-другой, и многие из них тоже добьются этого звания, потому что коллектив факультета дружный, спортивный, боевой.

Г. ШЕРСТОБИТОВ,
студент пединститута.

МЫ — ДЗЕРЖИНЦЫ

Нашему комсомольскому оперативному отряду пять лет. И пять лет он находится на боевой вахте по охране общественного порядка в институте и в городе. На его счету немало значительных дел.

Нельзя сказать, что дорога, по которой шли и идут комсомольцы - оперативники, была легкой. Случались и ошибки, и неудачи. Но члены отряда непрерывно учатся.

Наш отряд участвует во многих операциях, проводимых городским комсомольским оперативным отрядом. Особенно успешно он боролся этим летом с радиохулиганством в городе.

В отряде строгая дисциплина, свой устав, свои порядки и большие планы на будущее.

Комсомолец-чекист — это верность комсомольскому долгу, верность заветам железного рыцаря революции — Феликса Дзержинского. И члены отряда подтверждают ее делами.

Г. СТЕБНЕВА,
член оперативного отряда АСХИ.

НА V СЪЕЗДЕ ПОРП

ВАРШАВА, 15 ноября. (Спец. корр. ТАСС).

На сегодняшнем утреннем заседании V съезда ПОРП продолжалось обсуждение отчетного доклада ЦК и отчета Центральной ревизионной комиссии. На заседании с большой речью выступил член Политбюро ЦК ПОРП, председатель Совета Министров ПНР Ю. Циранкевич. Он отметил, что предсъездовское обсуждение тезисов ЦК к V съезду было очень живым и творческим.

Большую часть своей речи глава польского правительства посвятил проблемам дальнейшего совершенствования методов планирования и управления народным хозяйством с учетом заданий будущего пятилетнего плана. Дальнейшее эффективное экономическое развитие страны — главный решающий фактор строительства социализма в Польше.

Под аплодисменты делегатов съезда Ю. Циранкевич заявил, что международный авторитет Польской Народной Республики растет на основе союза с Советским Союзом и другими социалистическими странами, стоящими на страже безопасности границ и мира в Европе. Только благодаря объединению усилий и благодаря общей стратегии стран — участниц Варшавского договора, на базе всесторонней военной мощи Советского Союза мы можем заявить, что был достигнут исторический перелом в судьбе и перспективах развития польского народа.

Ю. Циранкевич заявил, что нужно быть бдительным к проискам западногерманских милитаристов и реваншистов. На основе анализа существующего ныне соотношения сил можно объективно заявить, продолжал он, что планы западногерманской территориальной экспансии заранее обречены на провал.

Мы, сказал Ю. Циранкевич под аплодисменты делегатов, отвергаем состояние неопределенности в Европе. Мы стоим на позициях сохранения статус-кво в Европе и, чтобы исключить его нарушение, выдвигаем концепцию создания общеевропейской системы безопасности. Основным условием такой системы является признание всех существующих государств и всех существующих границ в Европе. Признание ГДР, отказ от термоядерного оружия, признание границ — все это открывает для ФРГ путь к нормализации отношений с социалистическими странами.

Единственной реальной эффективной гарантией безопасности социалистических стран в нынешних условиях является Варшавский договор, сказал оратор.

Заместитель министра тяжелой промышленности ПНР Р. Тшчонка в своем выступлении сообщает, что в металлургической промышленности народной Польши каждые 2,5 года создается потенциал, равный по мощности всей довоенной польской металлургии. Оратор указывает, что партия и правительство придают большое значение развитию этой промышленной отрасли и вкладывают в нее крупные средства.

Разных меридианов

НАТО: КУРС НА ОБОСТРЕНИЕ МЕЖДУНАРОДНОЙ ОБСТАНОВКИ

Сессией совета НАТО в Брюсселе завершилась «атлантическая неделя», проходившая в обстановке нагнетания военного психоза, антикоммунистической и антисоветской истерии. Эта неделя ознаменовалась серией военно-политических мероприятий западных держав, в первую очередь США и ФРГ, стремящихся консолидировать, укрепить свой сильно расшатавшийся за последние годы военный блок, который служит империалистам орудием подготовки агрессии против социалистических государств.

Лихорадочная поспешность, с которой сейчас действуют заправилы НАТО — брюссельская сессия созвана в этом году на месяц раньше обычного, — объясняется весьма просто: в 1969 году истекает срок действия атлантического пакта. США торопятся связать своих партнеров по НАТО долгосрочными обязательствами и одновременно расширить сферу действия военного блока в соответствии с глобальной стратегией Пентагона. Вместе с тем предпринимаются энергичные усилия, чтобы увеличить вклад союзников США в обеспечение военно-стратегических замыслов Вашингтона, переложить на их плечи большую часть бремени по финансированию гонки вооружений и увеличению численности вооруженных сил агрессивного блока.

Хотя заседания совета НАТО, естественно, были секретными, известно, что большой нажим оказывался на такие страны, как Бельгия, Дания, Норвегия, от которых требуют увеличения военных бюджетов и численности войск.

Что касается ФРГ, то боннских милитаристов не пришлось долго уговаривать. Еще до открытия брюссельской сессии совета НАТО западногерманская печать сообщила о намерении командования бундесвера значительно увеличить численность своих соединений, входящих в состав вооруженных сил НАТО. В эти же дни боннский совет по вопросам обороны решил повысить на 2,5 млрд. марок и без того огромные военные ассигнования на период 1970—1972 гг. Таким образом, Бонн дает другим союзникам «пример для подражания».

Активность ФРГ проявилась также в подготовке почвы для англо-западногерманской сделки в рамках НАТО. Речь идет о создании внутри блока так называемого «европейского ядра» — узкой группировки с широкими правами в области разработки стратегии и создания новых видов оружия. Хотя официально эту идею выдвигает английский министр обороны Хили, печать обеих стран не скрывает, что новый план должен еще больше повысить роль ФРГ в НАТО и приблизить боннских реваншистов к ядерному оружию. Англия, в свою очередь, рассчитывает, что эта сделка облегчит ей доступ в «общий рынок», куда она давно и безуспешно стучится.

Официальные коммюнике, которые публикуются после завершения работы сессий совета НАТО, как правило, составляются в туманных выражениях и не афишируют важные вопросы, обсуждающиеся за закрытыми дверями. Из выступлений отдельных атлантических деятелей, однако, известно, что на сессии речь шла о пересмотре военной структуры НАТО в сторону общего усиления боевой мощи блока, увеличения военных бюджетов и численности войск, подготовки «новой ядерной стратегии», словом, о сумме мероприятий, призванных усилить напряженность в Европе, обострить международную обстановку.

Милитаристские планы, разрабатываемые натовскими политиками и стратегами, создают угрозу миру и безопасности народов не только в Европе, но и во всем мире. Такой опасный курс диктует всем миролюбивым силам необходимость повышения бдительности, усиления борьбы против агрессивных замыслов империализма.

МОЖЕТ ЛИ ХВОСТ ВИЛЯТЬ СОБАКОЙ?

Заявление Белого дома о прекращении с 1 ноября американских бомбардировок территории Северного Вьетнама сопровождалось согласием Соединенных Штатов на участие в четырехсторонних встречах в Париже для изыскания путей мирного решения вьетнамской проблемы. В них должны участвовать представители Демократической Республики Вьетнам, Национального фронта освобождения Южного Вьетнама, США и сайгонских властей. Предполагалось, что первая встреча состоится 6 ноября. Однако заседания указанных представителей до сих пор так и не начались.

Пытаясь объяснить затягивание переговоров, Вашингтон ссылается на упрямство своих сайгонских подопечных, которые, разыгрывая форменный фарс, отказываются послать делегацию в Париж. Некоторые американские газеты так драматизируют «бунт» в сайгонской лакейской, что можно подумать, будто у Вашингтона нет никаких средств, чтобы осадить зарвавшихся сайгонских правителей. Действительно, как гласит английская поговорка, «может ли хвост вилять собакой?»

Саботируя четырехсторонние встречи, Сайгон выставляет одно требование нелепее другого. Но общий их смысл сводится к отказу сайгонской администрации сесть за один стол с делегацией Национального фронта освобождения Южного Вьетнама. Сайгонский «президент» Тхиеу дошел до того, что по существу потребовал отменить договоренность о четырехсторонних переговорах. 8 ноября он даже предложил, чтобы именно сайгонские представители возглавляли объединенную американо-сайгонскую «союзническую делегацию».

В основе упрямства Сайгона лежит страх за свои шаткие позиции. В этом по сути дела признался сам «президент» Тхиеу. Если бы мы, заявил он корреспонденту «Ньюсуик», сели за один стол с Вьетконгом (т. е. с НФО), то на следующий же день половина южновьетнамской армии перешла бы на сторону противника.

Порицая на словах своих сайгонских подручных, на деле Вашингтон проводит такую линию, которая отнюдь не способствует быстрейшему началу парижских переговоров. Определенные круги в США, как видно, хотели бы использовать тактику проволочек для того, чтобы затянуть урегулирование во Вьетнаме, продолжая тем временем укреплять сайгонский режим. Подтверждением такой позиции может также служить усиление военных действий США в Южном Вьетнаме.

Газета «Вашингтон пост» на днях признала, что ДРВ «честно идет по пути, ведущему к перемирию во Вьетнаме». Проявит ли, в свою очередь, Вашингтон реалистический и серьезный подход к решению вьетнамской проблемы, покажет ближайшее будущее.

ПО ПУТИ ПРЕДАТЕЛЬСТВА

14 ноября в главном городе Южной Родезии — Солсбери в обстановке секретности начался второй тур переговоров английского министра без портфеля Дж. Томсона с главой расистского режима Яном Смитом. Затянная Лондоном очередная игра в переговоры с мятежными родезийскими правителями была прервана 9 ноября по весьма знаменательной причине: в этот день расисты как раз начинали празднование третьей годовщины незаконного провозглашения своей независимости от Англии. Поскольку Лондон на словах не признает независимости Южной Родезии, английский государственный деятель выглядел бы на этих «торжествах» как белая ворона. Не выразив никакого протеста против перерыва в переговорах, Томсон предпочел проглотить пилюлю и на несколько дней покинуть Солсбери под предлогом срочной необходимости совершить поездку по другим африканским странам.

Всего лишь на пять дней уезжал английский министр из Родезии, но, как Томсон смог убедиться лично, родезийские власти не сидели в эти дни сложа руки. Вернувшись в Солсбери, английский министр не смог не заметить, что на флагштоке полицейского лагеря, где ведутся переговоры, вместо английского полощется «национальный флаг» Родезии, учрежденный в ознаменование третьей годовщины расистского путча. Отныне по распоряжению главарей расистского режима английские флаги навсегда сняты со всех административных зданий Родезии и «за ненадобностью» сданы в «национальный архив».

В Лондоне сделали вид, что не заметили этого нового вызова, брошенного расистами. Такая «благовоспитанность» английских правящих кругов станет понятной, если учесть, что от политики умиротворения правительства Смита лейбористское правительство Англии фактически перешло сейчас на путь его легализации.

Растолковать расистам, что Лондон по существу выполнил все их требования, — вот цель и задача нынешних переговоров Томсона в Солсбери. «Не может быть никакого сомнения в том, что английский премьер-министр Вильсон намерен предать африканское большинство Родезии», — заявил на днях представитель партии Союза африканского народа Зимбабве в Лондоне Коше Любе. «На юге африканского континента, — сказал он, — назревает заговор против африканцев, цель которого — остановить нарастающую волну национально-освободительного движения». С такой оценкой политики Лондона в отношении Родезии нельзя не согласиться.

В. ХАРЬКОВ,
И. ЛАПИЦКИЙ,
В. АСТАФЬЕВ.
(ТАСС).

МИР ЗА НЕДЕЛЮ

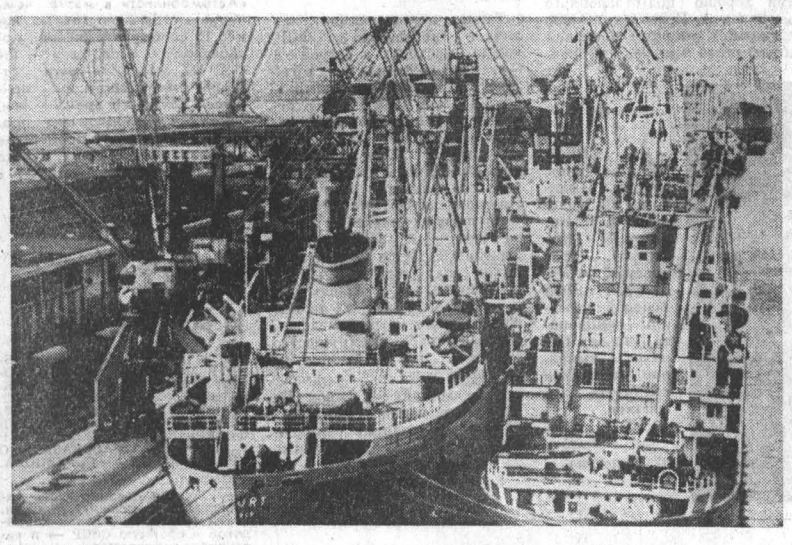

АЛТАЙСКИЕ РЕКОРДИСТЫ — В СТЕПЯХ МОНГОЛИИ

УЛАН-БАТОР. (*Корр. АПН*). Араты, приезжающие в Алтанбулакский госхоз, любуются непривычными для монгольских пастбищ крупными коровами-метисами. По отзывам всех специалистов, это лучшая порода скота в республике. Ее начало положило стадо из 30 телок и бычков красной степной породы, несколько лет назад привезенные из СССР. Ныне стадо породистого скота госхоза насчитывает более пятисот голов. Госхоз построил новые помещения и поручил уход за ним лучшим дояркам. Преимущества этой породы очевидны. Животные крупные, быстро приспосабливаются к суровым климатическим условиям страны, мало подвержены заболеваниям, дают много молока. Обычная норма монгольской коровы за лактацию — 500 литров молока, а красной степной — 2.400 литров.

● **ГЕРМАНСКАЯ ДЕМОКРАТИЧЕСКАЯ РЕСПУБЛИКА. Растет грузооборот Ростокского морского порта, введенного в эксплуатацию 1 мая 1960 года. За первые шесть месяцев текущего года он составил более чем 41,5 миллиона тонн. За это время здесь побывало свыше 13.200 судов из 48 стран.**

Фото АДН—ТАСС.

«А хто вам нужен?»

ЮМОРЕСКА

В город Новоэнск приехал со своей семьей бухгалтер Воробейчик. Поскольку этот город был не просто Энск, а Новоэнск, Петр Петрович рассчитывал найти здесь новое перспективное место и даже новые производственные отношения. В конторе, где он вскоре устроился, все люди были действительно новыми, милыми и приятными в обращении. Он получил новое рабочее место. Его усадили за новенький письменный стол, на котором стоял тоже довольно молодой зеленый телефон.

Надев свежие нарукавники, Воробейчик принялся сводить дебет с кредитом, гремя костяшками счетов. И вдруг... — это всегда бывает вдруг! — зазвонил телефон. Воробейчик снял трубку.

— Хто? — вежливо спросил мужской уверенный голос.

— Воробейчик, — послушно доложил бухгалтер.

— А где Парцифальский?

— Дормидонт Эдуардович, вас! — крикнул Воробейчик сидящему в дальнем углу новому коллеге.

Парцифальский взял трубку, и Воробейчик услышал, как она снова требовательно повторила:

— Это хто?

— Парцифальский, — привычно ответил новый коллега и, облокотившись на счеты Воробейчика, завязал нежный деловой разговор.

Когда Парцифальский ушел в свой угол, телефон зазвонил снова.

— Хто? — спросил уже менее вежливый, но такой же уверенный голос.

— Воробейчик.

— А Державин там?

— Здесь, кажется. Гаврила Романыч! — закричал бухгалтер-новичок.

— Роман Гаврилыч, — поправил немедленно схвативший трубку коллега Державин.

В этот самый первый день телефон звонил еще многомного раз. И снова поднималась рука, облаченная в свежий нарукавник, и снова свежее ухо вновь прибывшего бухгалтера слышало одно слово:

— Хто?

На исходе рабочего дня телефон занервничал снова. В ответ на шестьдесят третье «хто?» бухгалтер, слабо надеясь, что неизвестному абоненту нужен на этот раз не Парцифальский, не Державин и не Стукалов, а именно он, безропотно ответил:

— Воробейчик.

— Позови Ваньку Петуховина, — неинтеллигентно прохрипела мембрана.

Бухгалтер, тяжело вздохнув, принялся объяснять:

— Товарищ, во-первых, здесь у нас такого нет. Во-вторых, мне кажется, что первым должны были представиться вы или, на худой конец, поинтересоваться, куда вы попали. Ну, и поздороваться, как минимум.

— Эй, ты, Воробейчик, ты не чирикай! — сказал невидимый собеседник и швырнул свою трубку на рычаг.

Вечером, придя на новое место жительства, старый бухгалтер устало обратился к жене:

— Катенька, я ничего не понимаю. Мы живем в новом городе, и для меня здесь все как-то по-новому, необычно... Я не могу понять, почему в этом молодом, красивом городе есть такие некрасивые в поведении люди. Сегодня мне пришлось шестьдесят три раза выслушивать хамство...

Воробейчику закончить не удалось. Визгливо зазвонил его домашний телефон, и знакомый неинтеллигентный голос угрожающе произнес:

— Хто?!

— А хто вам, черт побери, нужен? — наконец, осмелился спросить бухгалтер.

Трубка озадаченно молчала... Впервые.

Я. СКАМЕЙКИН,
Л. РУШКИН.

50 БОЕВЫХ ЛЕТ

17 ноября Коммунистическая партия Греции — один из боевых отрядов международного коммунистического и рабочего движения, отмечает полувековой юбилей. Об истории партии, о борьбе, которую она последовательно ведет в защиту интересов трудящихся Греции, рассказал корреспонденту Агентства печати Новости Председатель ЦК КПГ тов. Апостолос Грозос.

ОБРАЗОВАНИЕ Коммунистической партии Греции явилось закономерным результатом развития революционного движения в нашей стране. Укреплению политических и профсоюзных организаций рабочего класса Греции, созданию в ноябре 1918 года его партии в огромной мере способствовала Великая Октябрьская социалистическая революция.

Коммунистическая партия Греции прошла долгий и трудный путь. Одним из главных ее достижений является то, что она лишила национальную буржуазию монополии в политической жизни и помогла рабочему классу, широким массам трудящихся осознать свою силу и историческую миссию. Изучая в свете марксизма-ленинизма проблемы страны и возглавив борьбу трудящихся за подлинное возрождение Греции, КПГ помогла трудовому народу вырвать немаловажные уступки у правящих классов. В суровых битвах КПГ выковала рабоче-крестьянский союз, превратила рабочий класс в руководящую силу страны в период Национального сопротивления.

Неразрывные узы, связывающие КПГ с народом, стали особенно очевидны в дни великих испытаний периода второй мировой войны. Наша партия была вдохновителем и организатором героического сопротивления немецким захватчикам и принесла на алтарь свободы наибольшее число жертв. Благодаря национально-освободительной борьбе народа Гитлеру и его греческим квислингам не удалось послать на фронт ни одного греческого солдата. Мы, коммунисты, гордимся этим.

В трудные послевоенные годы, когда американский империализм навязал Греции свой экономический контроль и превратил ее в одну из своих военных баз, демократические силы страны вели мужественную борьбу против иностранного империализма и его внутренней агентуры.

Сейчас наш народ вновь переживает ужасные дни военной диктатуры, установленной 21 апреля 1967 года хунтой. Запрещены все левые, демократические и даже умеренные буржуазные партии и организации: Греция сегодня — это огромный концентрационный лагерь. Семь тысяч полицейских участков, разбросанных по всей стране, превращены в застенки. Но сопротивление узурпаторам постоянно крепнет. И в этой борьбе внутри страны и за ее пределами Компартия Греции, опирающаяся на рабочий класс, добивается единства всех патриотических сил. Коммунисты, вооруженные бессмертными идеями марксизма-ленинизма, верные традициям полувековой героической истории, продолжают борьбу с фашизмом. Как и во времена Национального сопротивления гитлеровским захватчикам, коммунисты до конца исполнят свой долг в боях за свержение диктаторского режима, за свободу, демократию и социализм.

Путь КПГ, рабочего и прогрессивного движения в нашей стране был труден. Вот уже 21 год Коммунистическая партия Греции — передовой отряд трудящихся, находится под запретом, работает в условиях подполья. Но мы уверены, что суровая, нелегкая борьба греческих коммунистов, всех прогрессивных греков увенчается полной победой. Горячая поддержка Советского Союза, других социалистических стран и всего демократического человечества окрыляет наш народ, укрепляет в нем веру в победу. Фашизм будет разбит! Справедливость и демократия победят!

(АПН).

19 НОЯБРЯ—ДЕНЬ РАКЕТНЫХ ВОЙСК И АРТИЛЛЕРИИ

КОММУНИСТОМ СТАЛ В ЛИТВЕ

Алексей Евдокимович Калашников — барнаулец. Он работает столяром на вагоноремонтном заводе. Коммунист. Далеко от Барнаула до Литвы. Но Алексея Евдокимовича здесь знают. Особенно в Утянском районе. Шлют ему письма, и он тоже отвечает своим адресатам в далекую Прибалтику.

...Летом 1944 года ефрейтор Алексей Евдокимович Калашников воевал в Литве. И воевал хорошо, как подобает сибиряку. Он был разведчиком в артиллерийском дивизионе.

У местечка Таурагнай Утянского района артиллеристы и стрелковый батальон заняли оборону. Через нее намеревались прорваться гитлеровцы. Тут надо было артиллерию использовать как можно эффективнее. Разведчик из Барнаула помог в этом. На переднем крае он находил наиболее важные цели и корректировал огонь артиллеристов.

В боях у Таурагнай обнаружил три минометные батареи. Уничтожили их. Обнаружил тяжелое самоходное орудие «фердинанд» — залп точно накрыл цель.

В тот день, 17 июля 1944 года, разведчик-артиллерист участвовал в отражении трех контратак. Лично уничтожил восемнадцать врагов, шесть привел в плен.

Назавтра ваш земляк уничтожил двух мотоциклистов, захватил исправный мотоцикл и ручной пулемет. Еще хочется сказать, что коммунистом он стал именно в Литве.

За подвиги на литовской земле ефрейтор А. Калашников был награжден орденом Красного Знамени. В праздничный день — День ракетных войск и артиллерии — шлем бывшему артиллеристу Алексею Евдокимовичу Калашникову привет и поздравление.

П. ФРОЛОВ,
заслуженный учитель школы Литовской ССР.
г. Вильнюс.

Панорама Алтая

- ТАК СРАЖАЯСЬ НАШ ЗЕМЛЯК
- ЗНАТОКИ СПОРТА НЕ УГАДАЛИ
- НАХОДКА В ТРАНШЕЕ
- МУЖСКАЯ ДРУЖБА
- СЕКУНДАНТЫ — ЗА РИНГ!

СИБИРСКАЯ ЗИМА

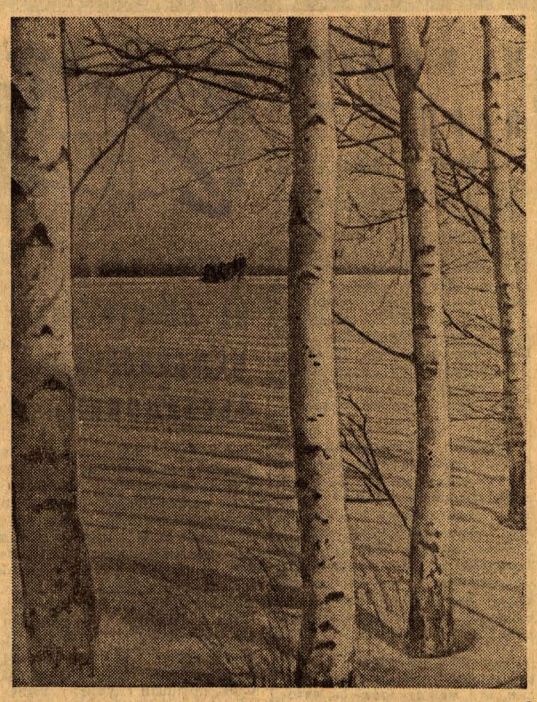

Пушистое покрывало легло на землю Алтайскую... Словно красавицы, встали в ряд белоствольные березы. Первый санный след. Такая она, наша сибирская зима.

Фото В. Морозова.

О своем товарище

Здесь пахал Вилейкис

Счастлив ли по-настоящему тот, кто не испытал бескорыстной мужской дружбы? Думаю, едва ли. Для меня жизнь без друга была бы неполной. Об этом давно хотел написать в газету, но все спотыкался на мысли, что писать о человеке, с которым вместе, как говорят, съел не один пуд соли, трудно. Настолько привык к нему, что каждое его дело, большое и малое, кажется обыкновенным. Да и отличить большое от малого не просто.

Познакомился с ним до войны, когда привезли меня в Краюшкинский детский дом. Как всякого новичка, встретили настороженно. Долго я не мог привыкнуть к тамошним порядкам, скучал, молча сносил обиды, плакал, бывало, в сторонке, чувствуя себя совсем одиноким, никому не нужным.

В одну из таких грустных минут подошел ко мне парень из старшей группы:

— Не вешай нос, дружище, ничего не бойся. Если что — говори, в обиду не дадим.

И представился: Миша Вилейкис.

С той поры стал для меня Михаил родным братом, делили пополам горе и радость. Чувствуя плечо друга, я приободрился, нашел свое место в коллективе. Среди нас были мечтатели, Михаил слыл практиком. Многие удивлялись, как старательно он ухаживал за овощами, увлекался техникой. Зато никто не удивился, когда в 1940 году 14-летним подростком Михаил начал работать на полях колхоза «Красный колос» и прижился к колхозу, как колос к ниве. Спустя пять лет закончил курсы трактористов при Новоманошкинской МТС.

Подошла моя очередь. Выучился на тракториста. Михаил уже был бригадиром тракторной бригады.

— Смотри, Саша, бригадир строгий. Не простит, если небрежно всковырнешь плугом землю, — говорили мне товарищи.

А я в душе радовался за друга. Вместе росли, вместе будем пахать и сеять... И так по сегодняшний день. Много воды утекло с той поры, а ничего не забывается. Помню, в первый год на тракторе мне не везло. Забарахлит мотор, ничего понять не могу. Подойдет Михаил Павлович, и все встанет на свое место. Неудачным был и мой дебют на комбайне. Не получалось с регулировкой. Михаил провел со мной одну смену. После этого почувствовал себя увереннее и еще больше оценил помощь друга. Но помогал он не только мне, а всем, кому требовалось.

В тот год намолотил я и заработал больше Михаила. Неудобно было. Ведь это он меня и других таких вывел в люди, а сам остался незамеченным.

А он говорит: перестань, не в том дело, чтобы кто-то вырвался вперед. Вот когда коллектив вырвется, тогда земля наша вдвое больше родит. Такая, брат, у нас работа.

В 1961 году создали совхоз. Михаилу Павловичу доверили механизированный отряд. Много перепахал он земли с отрядом, его трактор по праву идет первым, потому что он среди нас — старейший и опытнейший хлебороб. Урожай в 12—13 центнеров с гектара его никогда не устраивает. В средние по урожайности годы мы собираем, как правило, по 18—20 центнеров.

К нам приезжают механизаторы из других хозяйств. Видя ровные, тщательно обработанные, без сорняков поля, они угадывают: здесь пахал со своими друзьями Вилейкис. Тем приятнее это слышать, когда знаешь: есть тут частица и твоего труда, вместе с другом оставил на земле добрый след.

Но качество — одна сторона. Михаил Павлович показывает еще высокие темпы в работе, умеет обгонять время. 50-летие Великого Октября он встречал выполнением двух годовых планов. 51-й год для него был более примечательным — он завершил выполнение пятилетнего плана, трудится в счет новой пятилетки.

Отличный труд, забота о товарищах принесли трактористу заслуженный авторитет. Уже второй созыв подряд жители села Староглушенки избирают его депутатом Сорокинского районного Совета депутатов трудящихся. Это высокое доверие он с честью оправдывает.

А. АБРАМОВ,
тракторист Староглушенского отделения совхоза «Сибирские огни».

КОРЮГИН Степан Иванович

На 75-ом году жизни скоропостижно скончался член КПСС с 1920 года, персональный пенсионер Степан Иванович Корюгин.

Вся жизнь Степана Ивановича является образцом служения делу партии Ленина, делу народа. Он рано начал работать. 14-летним мальчиком уже нес тяжелую матросскую службу в частных пароходных компаниях на реках Волга, Кама, Вятка, трудился на Ижевском оружейном заводе. С 1920 года Степан Иванович — на партийной и советской работе. Он был инструктором уездного и областного комитетов партии, чекистом областного отдела ОГПУ, заведующим отделом уездного комитета партии, секретарем райкома партии. За хорошую работу Степан Иванович Корюгин имеет правительственные награды. Доброе имя коммуниста-ленинца помнят и в Камне-на-Оби, и в Змеиногорске, и в аймаках Горно-Алтайской области, и в Бурят-Монголии, и в Горьковской области.

В последние годы, находясь на пенсии, С. И. Корюгин не прекращал работать. Он выступал перед молодежью с воспоминаниями о своей неспокойной боевой юности. Мы встречали его в партийных организациях, где он учил молодых искусству работать с людьми.

От нас ушел человек щедрой души, доброго и сильного сердца, больше всего любящий работать. В нашей памяти он таким и останется на всю жизнь.

Группа товарищей.

Итоги «Олимпийского конкурса»

ПОБЕДИТЕЛЬ НЕ ОПРЕДЕЛЕН

Помните, перед началом Олимпийских игр в Мехико наша редакция предложила любителям спорта ряд вопросов, в которых нужно было определить победителей игр в столице Мексики. Вопросы были не из легких, и все же более ста писем пришло по адресу: «ул. Короленко, 105, на «Олимпийский конкурс».

Сразу скажем: ни один из участников конкурса не сумел верно ответить на все вопросы. Более того, единицам удалось правильно ответить лишь на два вопроса из семи.

Итак, первый вопрос. Он оказался самым легким, и три четверти ответивших «заработали» одно очко. Напомним, что нужно было правильно назвать год включения в программу игр тройного прыжка, имя победителя и его результат.

Тройной прыжок был впервые включен в программу первых Олимпийских игр в Афинах. Это было в 1896 году. Победил американец Д. Коннолли, прыгнувший на 13 метров 71 сантиметр.

Второй вопрос: назвать призеров Олимпийского турнира волейболистов (у мужчин и женщин). **По итогам турнира победителями и призерами стали: у мужчин—команды СССР, Японии, Чехословакии; у женщин — СССР, Японии, Польши.** Верным оказался прогноз лишь барнаульца **Б. Д. Петерса.**

Третий вопрос: кто победит у мужчин и женщин в гимнастическом многоборье? **Итоговые протоколы гласят: Савао Като [Япония] и Вера Чаславска [Чехословакия].** Большинство же претендентов на приз «Алтайской правды» подарили свои симпатии Н. Кучинской и М. Воронину.

Ни один участник конкурса не назвал правильно **результата чемпиона Олимпиады по тяжелой атлетике** (тяжелый вес). Зато прогноз о победе Л. Жаботинского оказался безошибочным, но это не входило в условия конкурса. **Результат Л. Жаботинского — 572,5 кг.**

Пятый вопрос: сколько золотых, серебряных и бронзовых медалей завоюют советские пловцы во всех видах программы как у мужчин, так и у женщин? Конечно же, никто не предполагал, что наши мастера голубых дорожек окажутся без золота, но читатели **В. Абрамчук** (Залесово), **Г. Толмачев** (Бийск), **В. Сальников** (село Б. Ключи Первомайского района) предусмотрели и этот вариант. Однако количество серебряных и бронзовых медалей они не угадали.

Шестой вопрос был посвящен распределению мест в общекомандном неофициальном зачете. Как известно, на этот раз победили американские спортсмены, в составе команды которой были замечательные негритянские бегуны, баскетболисты, боксеры.

К сожалению, ни один из приславших ответы не смог правильно указать пятерку призеров.

Последний, **седьмой вопрос: назвать имя победителя в марафонском беге.** Все участники конкурса, верней, кроме одного, — В. Гладкова (Барнаул), прочили в чемпионы А. Бикилу (Эфиопия). Но спорт есть спорт, и **первым финишную ленточку порвал М. Волде, ученик Бикилы.**

Учитывая, что никто не сумел верно ответить хотя бы на половину заданных вопросов, редакция решила победителя не определять и приз не присуждать.

Мы благодарим всех наших читателей за активное участие в конкурсе знатоков спорта.

СПОРТ • СПОРТ • СПОРТ • СПОРТ • СПОРТ • СПОРТ • СПОРТ • СПОРТ

ЧЕМПИОНАТ РСФСР ПО БОКСУ

ОСТАЛОСЬ 22 ПРЕТЕНДЕНТА

Сегодня — последний день чемпионата РСФСР по боксу. Четыре дня упорнейших поединков позволили узнать имена тех, кто завоевал нелегкое право продолжать бороться за золотые медали чемпионов республики. Вчера состоялись четвертьфинальные поединки. Три наших земляка—легковес Валерий Оконешников, полулегковес Николай Ненахов и боксер первого среднего веса Валерий Малютин уже завоевали право на бронзовые медали.

Как известно, семеро наших земляков стартовали в этом турнире. Первым выбыл из соревнования И. Казанцев, выступавший в первом наилегчайшем весе (он проиграл более опытному кандидату в мастера спорта Е. Крылову из Иркутска). На третий день соревнований не повезло сразу троим барнаульцам. Волей жребия в полулегкой весовой категории встретились два представителя Алтая — кандидат в мастера спорта Валерий Ицкевич и перворазрядник Николай Ненахов — самый молодой участник чемпионата. Более опытный Ицкевич не смог противостоять своему напористому и стремительному сопернику.

В 80-й встрече турнира на ринг вышел другой наш земляк, выступавший в первом полусреднем весе, — Василий Ботвинов. Это был 98-й бой барнаульца. Он выступил против хорошо подготовленного москвича А. Красотина. Очень трудный и упорный поединок справедливо выиграл московский кандидат в мастера.

Еще один удачный бой провел наш земляк Валерий Малютин (первый средний вес). Его соперник В. Баранов смог продержаться против кандидата в мастера с Алтая только два раунда. В третьем арбитр вынужден был остановить бой ввиду явного преимущества Малютина. Кстати сказать, и первый свой поединок Валерий закончил досрочно.

В полутяжелом весе честь Алтая защищал А. Беляков. К сожалению, спортсмен оказался неподготовленным к этим ответственным соревнованиям, и судья вынужден был прекратить бой и поднять вверх руку его соперника — кандидата в мастера спорта из Перми И. Зубкова.

Такие соревнования, как личное первенство РСФСР, всегда проходят в острой и бескомпромиссной борьбе, здесь каждый бой — ответственнейшее испытание, требующее от каждого спортсмена огромной выдержки, всего его умения. Так, в первый день чемпионата молодой кандидат в мастера спорта из Красноярска В. Шмагин нокаутом победил опытного мастера спорта А. Повякало из Ульяновска. И во второй свой выход на ринг красноярец подтвердил, что его успех был не случаен: уже в первом раунде судья на ринге зафиксировал явное преимущество Шмагина над Г. Лучининым из Башкирии.

Итак, сегодня — финал. Из 134 спортсменов, начавших борьбу за золотые чемпионские медали, осталось только 22 претендента.

В. СЛАВИН.

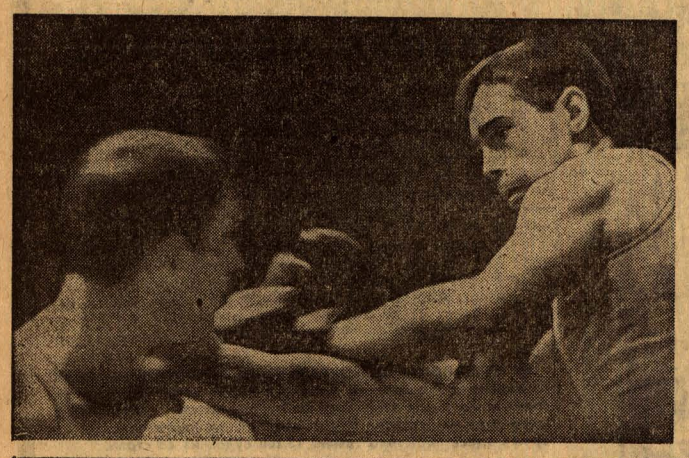

НА СНИМКЕ: поединок между земляками В. Ицкевичем и Н. Ненаховым (он справа). Этот упорный бой выиграл самый молодой участник чемпионата Николай Ненахов, выполнив норматив кандидата в мастера.

Фото Б. Брязгина.

ЛЕДЯНЫЕ БАТАЛИИ

Сообщаем результат игры на первенство страны по хоккею среди команд восточной зоны второй группы класса «А», состоявшейся 12 ноября: «Автомобилист» (Алма-Ата) — «Спутник» (Нижний Тагил) — 5:2, а также состоявшейся 14 ноября: «Каучук» (Омск) — «Шахтер» (Прокопьевск) — 3:5.

«АВТОМОБИЛИСТ» — «СПАРТАК» — 5:4

СВЕРДЛОВСК. Свердловский «Автомобилист» в матче чемпионата страны по хоккею нанес 15 ноября поражение московскому «Спартаку» — 5:4 (1:1, 1:2, 3:1). Хотя гости открыли счет, затем им пришлось почти все время отыгрываться. Свердловчане проявили настоящие бойцовские качества именно тогда, когда решалась судьба матча — в последнем периоде.

(ТАСС).

СБОРНЫЕ, НА ЛЕД!

С 30 НОЯБРЯ ПО 8-Е ДЕКАБРЯ В МОСКВЕ ПРОЙДЕТ ВТОРОЙ МЕЖДУНАРОДНЫЙ ХОККЕЙНЫЙ ТУРНИР. КОРРЕСПОНДЕНТ ТАСС ПОПРОСИЛ ОТВЕТСТВЕННОГО СЕКРЕТАРЯ ФЕДЕРАЦИИ ХОККЕЯ СССР Г. ЕПИХИНА РАССКАЗАТЬ О ПРЕДСТОЯЩИХ СОРЕВНОВАНИЯХ.

— Турнир обещает быть интересным, — сказал Г. Епихин. — Мы увидим в матчах кандидатов в сборную СССР — и ветеранов, и новичков.

— К нам приедут канадцы. Однако это будет не та сборная, которая недавно совершала турне по Скандинавии и Финляндии. Вероятно, в составе канадцев приедут семь-восемь игроков из олимпийской сборной, а остальные — молодые хоккеисты.

— Выступит на турнире и сборная Финляндии. Наши северные соседи прогрессируют в хоккее прямо на глазах. На Олимпиаде в Гренобле финны впервые в истории победили сборную Канады. А недавно они вновь — теперь у себя дома — выиграли у «Кленовых листьев».

— Увидим мы на турнире и хоккеистов ГДР. Направлено приглашение сборной США.

— Соревнования пройдут по круговой системе. В отличие от прошлого турнира все матчи состоятся в столице.

— Московский международный турнир рассматривается как важный этап в подготовке сборной СССР к стокгольмскому чемпионату мира. Тренеры кашей сборной А. Чернышев и А. Тарасов затем повезут своих питомцев в Канаду. Чемпионы мира получили приглашение сыграть на родине хоккея четыре матча во второй половине января.

(ТАСС).

КРОССВОРД «СПОРТ»

Сегодня мы предлагаем любителям спорта новую задачу — кроссворд «Спорт», составленный нашим читателем В. Батыревым (Новоалтайск).

На предыдущую спортивную задачу пришло более 140 писем. Большинство правильно ответило на вопросы, найдя попутно и свои варианты.

Первыми прислали ответы О. Сухов, Л. Маннанкова, Н. Кузьмин, Г. Горшков и другие.

ПО ВЕРТИКАЛИ:

1. Спортсмен, который произнес традиционную олимпийскую клятву на XIX Олимпийских играх. 2. Чемпион XIX Олимпиады, завоевавший «Гран при» в конном спорте. 4. Советская спортсменка, призер XVII Олимпиады по прыжкам в воду. 5. Футбольная команда, чемпион СССР 1960 года. 8. Высокогорный каток в СССР. 9. Спортивное сооружение. 10. Советский борец-полулегковес, призер XIX Олимпийских игр. 14. Чемпион Олимпийских игр в Мехико в метании копья. 15. Повторный предупреждающий укол в фехтовании. 18. Гребная лодка. 20. Чемпион XVII Олимпийских игр по гребле. 22. Спортивное оружие. 23. Сложная фигура в фигурном катании. 24. Положение борца в схватке. 25. Чемпион XIX Олимпийских игр по боксу в легчайшем весе. 26. Знаменитый чехословацкий стайер.

ПО ГОРИЗОНТАЛИ:

3. Спортсменка, которой была предоставлена честь зажечь олимпийский огонь на XIX Олимпийских играх. 6. Сквозной переход через группу вершин в альпинизме. 7. Вид лыжных состязаний со стрельбой. 11. Начальная стадия шахматной партии. 12. Спортивная игра на воде с мячом. 13. Принадлежность яхты. 16. Призер XIX Олимпиады по боксу в среднем весе. 17. Победитель XIX Олимпийских игр в спринтерской гонке на треке. 19. Технический прием в волейболе. 21. Одно из первых спортивных обществ в России. 27. Способ прыжка в высоту. 28. Самый старый участник на XIX Олимпийских играх. 29. Спортсмен. 30 Название приема в борьбе самбо. 31. Управляемые сани. 32. Первый абсолютный чемпион СССР по боксу.

ОТВЕТЫ ШЛИТЕ ПО АДРЕСУ: БАРНАУЛ. УЛ. КОРОЛЕНКО, 105. «АЛТАЙСКАЯ ПРАВДА». КРОССВОРД «СПОРТ».

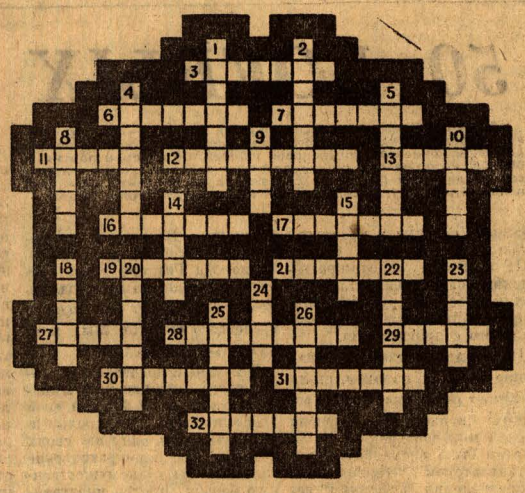

ЭТО ИНТЕРЕСНО

НЕОБЫЧНАЯ МЕДАЛЬ

Казалось бы, нет таких странных вещей, которые могли бы удивить или поставить в затруднительное положение научных сотрудников Алтайского краевого музея. Через их руки прошли многие тысячи всевозможных экспонатов: орудий труда, одежды, предметов быта, денег, орденов, медалей, значков...

Но вот то, что недавно нашли работники водоканала П. Стопорев и В. Пругов при прокладке водопровода, несколько озадачило нас.

Найденная медаль была необычных размеров и весила около пятисот граммов. Ни в одном определителе или энциклопедии о ней не упоминается. Медаль изготовлена из сплава, по цвету сходного с бронзой. На лицевой стороне — тоже необычное изображение: голова старого козла с длинной бородой, под которой видна четкая надпись «Знатному козлу».

На оборотной стороне — четверостишие следующего содержания: «Носи ее на шее смело, не вешай голову свою, и не страшись, не в этом дело, — ты в честном взял ее бою». А внизу, под стихами, в середине двух скрещенных пшеничных колосьев рельефно изображен большой кочан капусты — лакомое блюдо козла.

Судя по форме отливки и качеству изготовления медали, она была сделана кустарным способом одним из рьяных поклонников игры в домино. Медалью, видимо, награждались те игроки, которые чаще других оставались «козлами». Медаль «Знатному козлу» была найдена на территории нынешнего автогаража радиосвязи (угол улицы Ползунова и Циолковского) в траншее, на глубине двух метров.

Научные сотрудники музея предполагают, что эта медаль была изготовлена в 30-х годах рабочими Алтметаллзавода (ныне завод агрегатов).

Т. ПОЛУХИН.

ГОРОДСКОЙ МУЗЫКАЛЬНЫЙ УНИВЕРСИТЕТ КУЛЬТУРЫ ДОМ ПОЛИТПРОСВЕЩЕНИЯ (пр-т Ленина, 66).

Очередное занятие. Концерт симфонического оркестра. В программе:

Бетховен — Седьмая симфония.

Чайковский — Первый концерт для фортепиано с оркестром.

Дирижер — Арнольд **Кац** (Новосибирск).

Солистка — доцент института имени Гнесиных Валентина **Жубинская** (Москва).

Начало в 7-30 вечера.

Вход по абонементам № 1 и разовым билетам. Касса в день концерта в Доме политпросвещения работает с 5 час. вечера.

Оргкомитет юбилейного пленума, посвященного 100-летию Менделеевского общества, извещает делегатов, что пленум проводится 18 ноября 1968 года, в 18-00, в помещении театра музыкальной комедии.

БЛАГОДАРНОСТЬ

В связи с награждением Рубцовской комсомольской организации орденом Трудового Красного Знамени в адрес комсомольской организации города пришло много поздравительных телеграмм от организаций, ветеранов партии и комсомола.

Рубцовский ГК ВЛКСМ сердечно благодарит всех, приславших поздравительные телеграммы и приветствия.

В ДОМЕ ПОЛИТИЧЕСКОГО ПРОСВЕЩЕНИЯ КРАЙКОМА КПСС

19 ноября 1968 года, в 18-30 проводятся очередные консультации для руководителей теоретических семинаров по научному атеизму и по работам В. И. Ленина: «Очередные задачи Советской власти», «Последние речи, статьи и письма В. И. Ленина».

ТЕЛЕВИДЕНИЕ

17.00 — Программа передач. 17.05 — Телевизионные новости. 17.15 — К. Симонов «Дым Отечества». Спектакль Московского художественного академического театра им. Горького. 19.30 — «Музыкальный киоск».

Показывает Новосибирск.

20.00 — Для школьников. ТВС. «Спортивный журнал». 20.50 — Симфонический концерт из цикла «Великая русская музыка». 21.50 — «Простая история», художественный фильм.

18 НОЯБРЯ

Показывает Новосибирск.

9.25 — Учебная программа. Литература 8 класс. «В Михайловском», телевизионная экскурсия.

Показывает Барнаул.

18.30 — «Юбилей писателя». К 50-летию М. И. Юдалевича. 19.40 — Киножурнал. 19.50 — «Твоя газета». Выступление редактора краевой газеты «Алтайская правда» А. М. Прозорова. 20.05 — «Барнаул—36°», киноочерк БСТ. 20.15—Проблемы, поиски, размышления. «Барнаул сегодня и завтра». 20.55 — По страницам русских балетов. 21.55 — «Стрелочник», инсценировка Центрального телевидения по рассказу А. Серафимовича.

БИЙСК
18 НОЯБРЯ

Передачи из Бийска.

19.00 — Телевизионные известия. 19.20 — К 100-летию со дня рождения В. И. Ленина. Передача «Большевистское подполье Бийска» 19.40 — Короткометражные фильмы. 20.15 — Трансляция передач из Барнаула.

ТЕАТРЫ

КРАЕВОЙ ТЕАТР ДРАМЫ. «ЧТО К ЧЕМУ». В 12, 19-30.

ТЕАТР МУЗЫКАЛЬНОЙ КОМЕДИИ. Сегодня — «ЦЫГАН-ПРЕМЬЕР». В 12. «ВЕСЕЛАЯ ВДОВА». В 19-30.

Объявленный на 18 ноября спектакль «ЧЕРНЫЙ ДРАКОН» переносится на 21 ноября. Билеты, приобретенные на 18 ноября, действительны 21 ноября.

ТЕАТР ЮНОГО ЗРИТЕЛЯ. «ГОРЯ БОЯТЬСЯ — СЧАСТЬЯ НЕ ВИДАТЬ». В 11. «СТАРЫЕ ДРУЗЬЯ». В 19.

КИНО

«РОССИЯ». 17, 18 ноября — «ОШИБКА РЕЗИДЕНТА». В 9, 10, 11-30, 12-30, 14, 15, 16-30, 17-30, 19, 21-30, 22. «ШЕСТОЕ ИЮЛЯ». В 20.

«ЮНОСТЬ». «ОШИБКА РЕЗИДЕНТА». В 10, 14-45, 19-30. «ДОМ И ХОЗЯИН». В 12-45, 17-30, 22-15. 18 ноября — «ОШИБКА РЕЗИДЕНТА». В 10, 12-45, 15-30, 18-15, 21.

«РОДИНА». 17, 18 ноября — «ОШИБКА РЕЗИДЕНТА» (в 2-х сериях). В 9-30, 10-30, 12, 13, 14-30, 15-30, 17, 18, 19-30, 20-30, 21-50.

«ОКТЯБРЬ». «ДЕНЬ СЧАСТЬЯ». В 10, 14, 18, 21-45. «ДОМ И ХОЗЯИН». В 12, 14, 20, 18 ноября—«ШЕСТОЕ ИЮЛЯ». В 10, 12, 14, 16, 18, 20, 22. Открыта предварительная продажа билетов.

«ПЕРВОМАЙСКИЙ». «ШЕСТОЕ ИЮЛЯ». В 9-30, 10-30, 11-40, 12-40, 13-50, 14-50, 16, 17, 18-10, 19-10, 20-20, 21-20. 18 ноября — «МНЕ БЫЛО ДЕВЯТНАДЦАТЬ». В 10, 11, 12, 13, 14, 15, 16, 17, 18, 19, 20, 21, 22.

«ЧАЙКА». «ЮАБИТСКАЯ ТЕТРАДЬ». В 11-15, 15, 21. «НИКТО НЕ ХОТЕЛ УМИРАТЬ». В 13, 17, 19. 18 ноября — «ДОМ И ХОЗЯИН». В 10, 11-45, 13-30, 15-15, 17, 19, 21.

«АЛТАЙ». «СЕРГЕЙ ЛАЗО». В 13, 15, 17, 19. «ШЕСТОЕ ИЮЛЯ». В 21. 18 ноября — «ДОМ И ХОЗЯИН». В 15, 17, 19, 21.

Клуб ЗАВОДА «ТРАНСМАШ». «ШЕСТОЕ ИЮЛЯ». В 13, 17, 19, 21. Вечер танцев. Начало в 21-15.

Клуб ЖЕЛЕЗНОДОРОЖНИКОВ. «ГЕНЕРАЛ РАХИМОВ». В 16, 18, 20, 18 ноября — «ДОЖИВЕМ ДО ПОНЕДЕЛЬНИКА». В 16, 18, 20.

ДВОРЕЦ КУЛЬТУРЫ ХИМИКОВ. «ВОЙНА И МИР» (3-я серия). В 15, 19. «ВЕРНАЯ РУКА — ДРУГ ИНДЕЙЦЕВ». В 17, 21.

Редактор А. ПРОЗОРОВ.

Типография издательства «Алтайская правда». г. Барнаул. ул. Короленко. 105.

АГ 06804. 50.300. Заказ № 6350. Тираж 160.000 экз.