БИБЛИОТЕКА Дома политического просвещения инв № г. Барнаул

ПРОЛЕТАРИИ ВСЕХ СТРАН, СОЕДИНЯЙТЕСЬ!

АЛТАЙСКАЯ ПРАВДА

ОРГАН АЛТАЙСКОГО КРАЕВОГО КОМИТЕТА КПСС И КРАЕВОГО СОВЕТА ДЕПУТАТОВ ТРУДЯЩИХСЯ

№ 259 (14233) • ВОСКРЕСЕНЬЕ, 3 НОЯБРЯ 1968 ГОДА • Год издания 52-й • Цена 2 коп.

РОДИНА ВСТРЕЧАЕТ КОСМОНАВТА

Шесть раз Москва раскрывала свои объятия тем, кто штурмовал космос. 1 ноября она в седьмой раз восторженно приветствовала сына нашей социалистической Отчизны — Георгия Тимофеевича Берегового, проложившего на корабле «Союз-3» еще одну звездную трассу.

Внуковский аэродром украшен государственными флагами Советского Союза. На фасаде аэровокзала портрет основателя Советского государства В. И. Ленина.

Среди встречающих царит обстановка торжественности и взволнованности. На летном поле присутствуют участники Пленума ЦК КПСС, партийные и государственные деятели, маршалы Советского Союза и родов войск, генералы и офицеры Советской Армии, многочисленные представители заводов, строек и учреждений, школьники и студенты. У москвичей в руках флаги союзных республик, флажки с портретом нового героя космоса.

Здесь же присутствуют члены дипломатического корпуса, советские и иностранные журналисты.

Встретить героя космоса прибыли товарищи Л. И. Брежнев, А. П. Кириленко, А. Н. Косыгин, К. Т. Мазуров, А. Я. Пельше, Н. В. Подгорный, Д. С. Полянский, М. А. Суслов, А. Н. Шелепин, П. Е. Шелест, Ю. В. Андропов, В. В. Гришин, П. Н. Демичев, Д. А. Кунаев, В. П. Мжаванадзе, Ш. Р. Рашидов, Д. Ф. Устинов, В. В. Щербицкий, И. В. Капитонов, К. Ф. Катушев, Ф. Д. Кулаков, Б. Н. Пономарев, М. С. Соломенцев.

Руководители партии и правительства сердечно приветствуют мать Берегового Марию Семеновну, его жену Лидию Матвеевну, детей Виктора и Людмилу. Они поздравляют их, а также поздравляют с новым звездным братом космонавтов Г. С. Титова, А. Г. Николаева, П. Р. Поповича, В. Ф. Быковского, В. В. Николаеву-Терешкову, К. П. Феоктистова, Б. Б. Егорова, П. И. Беляева, А. А. Леонова.

Минуты ожидания... И вот над аэродромом показывается воздушный лайнер.

ИЛ-18 совершает посадку. Пробег по летному полю, и вот самолет разворачивается и замирает вблизи аэровокзала.

Подают парадный трап. В дверях самолета показывается Георгий Тимофеевич Береговой. Он в военной форме. В честь героя возникает овация, раздаются возгласы «Ура!».

Космонавт идет по ковровой дорожке. Четок его шаг.

Сколько глаз устремлено в эти секунды на героя. Сколько сердец бьются в ритме с его сердцем. Космонавт немного волнуется. Да и как не волноваться, когда сейчас он должен рапортовать Центральному Комитету КПСС, Президиуму Верховного Совета СССР, Совету Министров СССР о выполнении важного задания партии и правительства — о полете в космос.

Георгий Тимофеевич на правительственной трибуне. Мгновенно воцаряется тишина. Летчик-космонавт рапортует:

— Докладываю Центральному Комитету Коммунистической партии Советского Союза, Президиуму Верховного Совета СССР, Советскому правительству.

Полет космического корабля «Союз-3», посвященный 51-й годовщине Великой Октябрьской социалистической революции, успешно завершен. Программа научных экспериментов в космическом полете выполнена. Все системы корабля работали нормально. Самочувствие отличное. Готов к выполнению новых правительственных заданий.

Командир корабля «Союз-3» полковник Береговой.

Звучит Государственный гимн Советского Союза.

Раздается артиллерийский салют — 21 залп в честь героя космоса.

Руководители партии и правительства обнимают, целуют летчика-космонавта. Ему крепко жмут руки, поздравляют с успешным полетом.

Здесь же близкие героя. Как велико их счастье!

Дети преподносят космонавту и всем, кто находится на трибуне, букеты цветов.

Герой космоса представляется членам дипломатического корпуса, аккредитованным в Советском Союзе.

Г. Т. Береговой обходит ряды встречающих. Летчик-космонавт сердечно отвечает на приветствия. К его ногам бросают цветы. Идет настоящий цветочный дождь. А он в свою очередь раздает встречающим цветы, словно хочет поделиться со всеми частицей своей радости.

Вместе с руководителями партии и правительства, родными космонавт направляется к выходу из аэровокзала. У главного подъезда стоит машина «ЗИЛ-111», в которую садятся Г. Т. Береговой, его мать и жена, космонавты А. Г. Николаев и П. И. Беляев. Во второй машине другие летчики-космонавты.

В сопровождении эскорта мотоциклистов автомобили выезжают на Киевское шоссе.

М. ГЕРАСИМОВ,
Н. ЖЕЛЕЗНОВ,
А. РОМАНОВ,
корр. ТАСС.

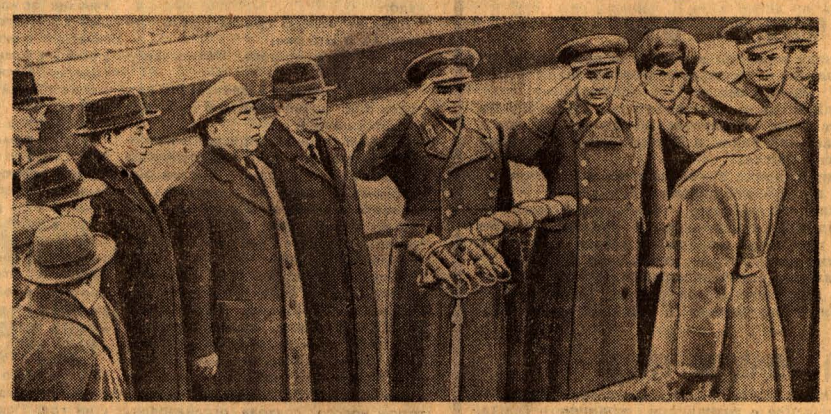

● Г. Т. Береговой докладывает руководителям партии и правительства об успешном завершении полета на корабле «Союз-3».

Фотохроника ТАСС. (Снимок принят по фототелеграфу).

УКАЗ ПРЕЗИДИУМА ВЕРХОВНОГО СОВЕТА СССР

О НАГРАЖДЕНИИ ГЕРОЯ СОВЕТСКОГО СОЮЗА ЛЕТЧИКА-КОСМОНАВТА ТОВ. БЕРЕГОВОГО Г. Т. ОРДЕНОМ ЛЕНИНА И ВТОРОЙ МЕДАЛЬЮ «ЗОЛОТАЯ ЗВЕЗДА»

За осуществление космического полета на корабле «Союз-3» и проявленные при этом мужество и героизм наградить Героя Советского Союза летчика-космонавта тов. Берегового Георгия Тимофеевича орденом Ленина и второй медалью «Золотая звезда» и установить бронзовый бюст Героя на его родине.

Председатель Президиума Верховного Совета СССР
Н. ПОДГОРНЫЙ.
Секретарь Президиума Верховного Совета СССР
М. ГЕОРГАДЗЕ.

Москва, Кремль.
1 ноября 1968 г.

УКАЗ ПРЕЗИДИУМА ВЕРХОВНОГО СОВЕТА СССР

О ПРИСВОЕНИИ ЗВАНИЯ «ЛЕТЧИК-КОСМОНАВТ СССР» ТОВ. БЕРЕГОВОМУ Г. Т.

За осуществление космического полета на корабле «Союз-3» присвоить звание «Летчик-космонавт СССР» гражданину СССР, Герою Советского Союза тов. Береговому Георгию Тимофеевичу.

Председатель Президиума Верховного Совета СССР
Н. ПОДГОРНЫЙ.
Секретарь Президиума Верховного Совета СССР
М. ГЕОРГАДЗЕ.

Москва, Кремль.
1 ноября 1968 г.

ВЕЛИКОМУ ОКТЯБРЮ — ТРУДОВЫЕ ПОДАРКИ

Во Всесоюзном социалистическом соревновании коллектив Барнаульского станкостроительного завода занял третье место по итогам третьего квартала среди предприятий станкостроительной и инструментальной промышленности. План выпуска товарной продукции выполнен на 101,3 процента, реализации — на 103 процента.

В социалистическом соревновании в честь 100-летия со дня рождения В. И. Ленина больших успехов добилась бригада И. К. Шипулина. Коллектив пересмотрел обязательства и решил выполнить пятилетку в четыре года. Почин шипулинцев подхватили 15 бригад из других цехов завода. Полторы тысячи работников приняли индивидуальные обязательства — выполнить пятилетку ко дню рождения В. И. Ленина.

●

Управление Главснабсбыта РСФСР и ЦК профсоюза рабочих местной промышленности и коммунально-бытовых предприятий присудили коллективам организаций управления снабсбыта крайисполкома первое место с вручением переходящего Красного знамени Главного управления снабжения и сбыта при Совете Министров РСФСР и президиума ЦК профсоюза по итогам социалистического соревнования за третий квартал 1968 года.

Г. ФОМИНЫХ.

●

Объединение «Новоалтайскпромлесхоз» досрочно, 29 октября, выполнило десятимесячный план вывозки деловой древесины. Сверх задания вывезено 5,9 тысячи кубометров леса.

Лучших результатов в предоктябрьском соревновании добились коллективы Боровлянского, Ларечихинского и Салаирского леспромхозов.

М. БЕЛОЗЕРОВ.

●

Хорошими трудовыми подарками встречает 51-ю годовщину Октября коллектив барнаульской швейной фабрики «Прогресс». 69 человек трудятся уже в счет ноября 1969 года, 25 октября закончен план десяти месяцев, выдано сверхплановой продукции на сумму 30 тысяч рублей. С начала года внесено в ленинский фонд экономии 450 тысяч рублей.

В канун Октября освоен выпуск пяти новых изделий.

●

Хорошими производственными делами встречает 51-ю годовщину Октября коллектив завода геологоразведочного оборудования. План десяти месяцев по объему производства выполнен на 120 процентов.

До конца текущего года на заводе будет изготовлено сверхплановой продукции на сумму 180 тысяч рублей.

● Бобинажно-перемоточный цех «Большого капрона» Барнаульского комбината химического волокна.

В дни предпраздничной вахты отлично работает перемотчица Лида Еремина. 108—110 процентов — ее ежедневная выработка. Продукцию она выпускает без брака.

Фото Ш. Гуровича.

ПРОГРАММА ДЕЙСТВИЙ

ДЕЛО ЗА НАМИ

Нам, земледельцам степной Кулунды, которых нередко посещают засуха и черные бури, особенно близки и понятны положения, высказанные на Пленуме ЦК КПСС. Говоря о том, что борьбе с ветровой эрозией надо придавать государственный размах, партия выразила наши самые сокровенные думы.

После XXIII съезда, мартовского и майского Пленумов ЦК КПСС для укрепления почв, повышения их плодородия и на этой основе увеличения урожая в степи проделана немалая работа. Осуществлен повсеместный переход на безотвальную обработку почвы, расширена площадь паров, внедряются почвозащитные севообороты. Эти меры не только значительно ослабили разрушительное действие ветра, но и сыграли положительную роль в деле повышения урожайности всех культур.

Вместе с тем мы, степняки, хорошо сознаем, что сделали далеко не все. В нашем совхозе например, не завершены еще работы по залужению многолетними травами эрозионно-опасных очагов. По существу только начато создание полезащитных лесных полос. Не использованы все резервы повышения урожайности. Как и многие другие степные хозяйства, нынче мы не справились с планом-заказом государства по продаже зерна. Безусловно, здесь сыграли свою роль неблагоприятные погодные условия. Однако немалая в этом доля и нашей вины. Сознавая это, мы тщательнее готовимся к будущему году.

— Пленум ЦК — новое свидетельство неустанной заботы партии о дальнейшем развитии советской деревни, — говорят сейчас мои односельчане. — Дело за нами!

О. СИВЦОВ,
управляющий Воздвиженским отделением совхоза «Победа».

Кулундинский район.

ТВЕРДЫЕ ПЛАНЫ — ОСНОВА УСПЕХА

Мероприятия партии и правительства по подъему сельского хозяйства благотворно сказались на экономике хозяйств и росте производства продукции. Особенно важно установление твердых государственных планов. В докладе на Пленуме ЦК КПСС Л. И. Брежнев указал, что твердые планы по производству сельскохозяйственной продукции должны сохраняться и впредь. Это совершенно правильное решение, оно оправдано жизнью. Твердые планы дали возможность нам выбрать и освоить наиболее рациональные севообороты, специализировать отрасли, материально заинтересовать тружеников деревни в борьбе за сверхплановую продукцию. На основе государственных планов правление колхоза доводит задания каждой бригаде и ферме, разрабатывает меры материального поощрения за получение сверхплановой продукции.

Теперь мы из года в год собираем по 16—17 центнеров зерна на круг. Повысили урожай сахарной свеклы, кукурузы, увеличили продуктивность общественного скота. В результате возросла продажа государству зерна, свеклы, мяса и молока. За три последних года колхоз выполнил пятилетку по зерну (в закрома Родины отправлено более 107 тысяч центнеров хлеба) и пятилетний план по мясу (сдано около 10 тысяч центнеров). Пятилетка по молоку будет выполнена к середине будущего года. Увеличение продажи государству продуктов сельского хозяйства укрепило экономику колхоза, повысило заработки колхозников. Ежегодный денежный доход артели — 1.200—1.300 тысяч рублей вместо 850 тысяч по плану. Чистая прибыль сейчас составляет 350—400 тысяч рублей в год. Пополняется неделимый фонд, колхозникам выплачиваются премиальные за сверхплановую продукцию. В хозяйстве есть возможность иметь постоянный переходящий денежный фонд и обеспечивать гарантийную оплату труда колхозникам. Все это служит хорошими предпосылками для дальнейшего развития артели и подъема материального благосостояния колхозников.

Решения Пленума ЦК КПСС зовут к новым большим делам.

М. СВИНАРЕНКО,
председатель колхоза «40 лет Октября».

Целинный район.

АЛТАЙ ГОРДИТСЯ ПОДВИГОМ ГЕРОЯ

Г. Т. БЕРЕГОВОЙ — ПОЧЕТНЫЙ РАБОЧИЙ

С неослабным вниманием следили алтайские моторостроители за полетом космического корабля, пилотируемого славным сыном Родины Георгием Тимофеевичем Береговым. А когда до них дошла радостная весть об успешном приземлении «Союза-3», они собрались на митинг, посвященный этому знаменательному событию.

Цех топливной аппаратуры № 1. Выступает бригадир комсомольско-молодежной бригады Л. Согиянова:

— Мы, моторостроители, как и весь советский народ, гордимся подвигом летчика-космонавта Георгия Тимофеевича Берегового и восхищаемся его мужеством, умением и талантом.

Полет «Союза-3» совпал с нашим большим комсомольским праздником — 50-летием ВЛКСМ, с подготовкой к 51-й годовщине Октября. И наша бригада в эти дни работала с огромным энтузиазмом — она выполнила месячный план на два дня раньше срока, а оставшееся время до конца октября трудились за героя-космонавта, которого мы зачислили почетным членом нашего коллектива. Не ослабли темпы ударного труда и сейчас — к этому нас обязывают решения только что закончившегося Пленума ЦК КПСС. Сельское хозяйство ждет отличных моторов, и мы будем стараться работать так, чтобы хлеборобы не были на нас в обиде.

Участники митинга единодушно приняли решение — героя космоса Георгия Тимофеевича Берегового считать почетным рабочим Алтайского моторного завода.

М. ПУЖЛАКОВА.

г. Барнаул.

ВДОХНОВЛЯЮЩИЙ ПОЛЕТ

Актовый зал клуба Кулундинского молочноконсервного комбината заполнен до отказа. Торжественный митинг, посвященный успешному завершению космического рейда корабля «Союз-3», открывает секретарь партийного бюро комбината П. Т. Мироненко. Выступивший в числе первых инженер комбината Г. И. Щепа сказал:

— Подвиг космонавта Георгия Тимофеевича Берегового — еще одно блестящее свидетельство стремительного роста экономики и культуры страны социализма.

Под аплодисменты участников митинга он благодарит партию и правительство за их неустанную заботу о техническом прогрессе нашей Родины и призывает коллектив трудиться еще лучше.

Пищевики отлично несут сейчас ленинскую вахту. Пятилетку они решили выполнить к 100-летию со дня рождения В. И. Ленина.

Н. ВАРЮХИН,
корр. «Алтайской правды».

р. п. Кулунда.

ОТ ДУШИ ПОЗДРАВЛЯЕМ

В обеденный перерыв в цехе автоматических линий завода «Алтайсельмаш» состоялся митинг, посвященный успешному завершению полета летчика-космонавта Георгия Тимофеевича Берегового. Первым слово берет кадровый рабочий завода — наладчик автоматических линий т. Кислинский:

— Мы рады приветствовать нашего героя на родной земле. Успешный полет космонавта, сложные эксперименты, которые он провел в космическом пространстве, еще раз прославили советскую науку и технику.

Чтобы наша Родина была еще могущественнее и сильнее, каждый из нас должен трудиться сегодня лучше, чем вчера, а завтра лучше, чем сегодня.

Автоматчица комсомолка Зоя Сарычева в своем взволнованном выступлении с радостью сообщила:

— Комсомольцы нашего цеха рады доложить Коммунистической партии, советскому правительству: в канун 50-летия ВЛКСМ мы славно потрудились — за первенство в предъюбилейном соревновании комсомольской организации цеха присуждено знамя заводского комитета ВЛКСМ.

Полет «Союза-2» и «Союза-3» проходил в дни торжеств комсомолии нашей страны, что особенно знаменательно.

Участники митинга отрапортовали, что коллектив цеха с честью выполняет предоктябрьские социалистические обязательства. План производства за сентябрь выполнен на 107,8 процента, выпущено на 60 тысяч рублей сверхплановой продукции. В ленинский фонд экономии внесено с начала года 13 тысяч рублей. План роста производительности труда выполнен на 114 процентов. И в октябре производственный план также перевыполнен по всем показателям.

Н. МАРКОВ,
корр. «Алтайской правды».

г. Рубцовск.

СТРОЙКА АЛТАЙСКОГО МОТОРНОГО

ГРАФИК И ДИСЦИПЛИНА

В сообщениях корреспондентского поста критиковалось строительное управление № 4 треста «Стройгаз» за затяжку работ в механосборочном корпусе № 2. Как ответил редакции начальник управления В. П. Миркин, фронт работ для монтажных организаций в технологических подвалах корпуса подготовлен. Сейчас здесь форсируют монтаж приточных установок участки «Сибпромвентиляции» и «Сибсантехмонтажа». В цехе стального литья заканчивается остекление. Сюда была направлена дополнительно бригада Н. А. Семьехина. Монтажники «Сибпромвентиляции» в последние дни вошли в график.

Однако ввод строителями теплотрассы в корпус, несмотря на обещания руководителей треста «Стройгаз», в установленный срок не сделан.

Заказчик и строители до сих пор не подготовили необходимого фронта работ для участка «Запсибэлектромонтажа». Из-за этого продолжает срываться монтаж объектов электроснабжения, хотя управление, как заверил его главный инженер С. К. Виноградский, располагает необходимой рабочей силой и готово приступить к монтажу.

В редакцию пришло письмо от заместителя главного металлурга завода С. Б. Маца о ходе строительных работ в термическом отделении чугунолитейного цеха. Публикуем его ниже.

* * *

Самым серьезным объектом металлургического производства на заводе является термическое отделение чугунолитейного цеха (на заводе его называют «участком старения»), без прохождения через которое по новым ГОСТам наша продукция «Сельхозтехникой» приниматься не будет.

На нашем заводе были определены ответственные лица за ход строительных работ на участке. Руководители завода на одном из совещаний со строителями, где присутствовали управляющий трестом «Стройгаз» И. Н. Копелиович и начальник БСУ-4 В. П. Миркин, совершенно ясно объяснили обстановку и просили составить график строительства, предусмотрев сдачу участка под монтаж в марте 1969 года и в эксплуатацию — 15 июня. Все согласились.

Но филиал «Гипротракторосельхозмаша» выдал чертежи только 25 октября нынешнего года, причем не выдержал сроков, названных ранее. А строители лишь 23 октября приступили к подготовительным работам.

Когда начнется сооружение фундаментов и каналов, и сейчас неизвестно. А ведь уже морозы, и темпы строительства могут резко снизиться.

Учитывая создавшееся положение, сейчас надо было бы разработать твердый график строительства этого важного объекта с указанием конкретных сроков и исполнителей. В графике, мне кажется, должно быть предусмотрено окончание земляных работ (каналов и фундаментов) 15 ноября, заливки фундаментов под колонны — 1 декабря, монтаж колонн и перекрытий и сдачу цеха под монтаж — 30 марта 1969 года, а в эксплуатацию — 15 июня. Причем выполнение такого графика следует строго контролировать. И за каждый срыв серьезно спрашивать.

С. МАЦ,
заместитель главного металлурга моторного завода.

Ленинский год партийной учебы

СЕРДЦЕМ И РАЗУМОМ

НА ВТОРНИК ни в одном цехе, ни в одном отделе не назначают ни собраний, ни заседаний. Даже киносеансы в клубе комбината начинаются в этот день позднее обычного. Вторник — день особый. Идут занятия в системе партийной учебы.

Малый зал Дома культуры «Химик» стал штаб-квартирой школы основ марксизма-ленинизма второго года обучения. В группе несколько коммунистов из ремонтно-механического цеха, шоферы, коммунисты орса комбината и участковой больницы. Все хорошо знакомы друг с другом, поскольку вместе занимаются второй год. Собственно, новичок в группе один — сам пропагандист Виктор Васильевич Руднев. Лучше других его знают коммунисты ремонтно-механического. У них в цехе он начальником участка.

Перед первым занятием сварщика В. Быкова и мастера Г. Науменко окружили остальные слушатели. Интересуются у них: кто он — пропагандист, каков в работе, как живет с людьми, чем интересуется? А тут же, чуть поодаль, стоял сам Руднев и с таким же любопытством задавал те же вопросы о слушателях своему предшественнику Н. Шишкину.

Этот обоюдный интерес естествен, оправдан. Вот только кажется, что удовлетворить его можно было бы несколько иным путем. Ведь в этот день во всех пяти школах комбината присутствовали представители парткома. Не в их ли задачу входило познакомить предварительно слушателей с новым пропагандистом, не им ли нужно было вместе с руководителем школы еще раз поштудировать отчет о прошлом годе занятий, может быть, даже предварительно побеседовать с теми, кто раньше не слишком добросовестно относился к занятиям, провести определенную работу с секретарями партийных организаций. Именно такой подход к делу и превратил бы посещение членами парткома первых занятий в настоящую помощь.

Но, как бы там ни было, символический звонок прозвенел, и Руднев один на один остался со слушателями. В первую минуту смешались в голове напутствия, полученные на коротких семинарах, вступительное слово, приготовленное заранее, и собственные тревожные мысли о том, получится ли контакт. Забегая вперед, скажем — он получился.

— Почему меня так волнует взаимопонимание со слушателями? Почему так хочется, чтобы каждый приходящий на занятия стремился к нашей встрече, шел на нее с радостью? — говорил после занятия В. Руднев. — Да потому, что долг пропагандиста видится мне не в наблюдательстве за тем, кто читал первоисточник, кто не читал, кто конспектировал, кто не конспектировал, а в том, чтобы помогать людям прочувствовать изученное, проникнуться его духом. Вот передо мною статьи, написанные Ильичом в последние годы жизни. Мне кажется, что важность вопросов, поднятых в них Лениным, люди лучше поймут, если проникнутся сознанием того, каким тяжелым в это время было состояние здоровья Владимира Ильича. Он писал, несмотря на все запреты врачей, он работал, невзирая на боль, потому что знал — об этом нужно говорить сейчас, только сейчас, ни минуты на промедление.

И на занятиях пропагандисту удалось глубоко убедить слушателей в том, что последние работы Ильича — пример огромного мужества коммуниста, пример верности своему долгу. Через это лучше усваивалось огромное значение мыслей вождя и для сегодняшнего дня.

Страстность слов пропагандиста при вообще-то ровном и спокойном его характере, который уже почувствовали слушатели, была очень убедительна. Не менее убедительно прозвучал и его пояснительный комментарий к только что прочитанным здесь же слушателями ленинским «Страничкам из дневника». Проблемы грамотности, образования, обучения, поставленные в статье Лениным, несмотря на изменение масштабности, важны и сегодня для каждого. Пропагандист постарался не только сам проиллюстрировать материал занятия примерами сегодняшнего дня, но и привлек к этому слушателей.

Тактично, спокойно Руднев заставил задуматься над тем, что уровень знаний—не личное дело коммуниста. Вот один из слушателей — у него за плечами лишь пять классов. Рос в войну, был единственным старшим в семье, но ведь в разговоре с этим человеком не почувствуешь, что у него только 5 классов. Он много читает, немало знаний приобрел по своей профессии, занимает ответственный пост. Зато другой почувствовал себя неуютно— из-за недостатков знаний, из-за того, что не учился, хоть и имел возможности.

Одно из очередных занятий школы было посвящено изучению работы В. И. Ленина «О кооперации». Пропагандист предложил ее слушателям для самостоятельного изучения, предварительно лишь осветив в общих чертах историю вопроса. Опыт оказался интересным. Большинство слушателей не только законспектировали первоисточник, но и познакомились с целым рядом дополнительной литературы.

На вопрос «Ленин о значении кооперации в условиях диктатуры пролетариата» вызвался ответить шофер А. Бебко. Он показал глубокое, ясное знание материала. Каждое положение ленинской статьи слушатель уверенно связывал с примерами из современности. Столь же полно и конкретно ответила на вопрос о значении обобществления средств производства мелких производителей для победы социализма медработник Л. Ганныч. О значении развития тяжелой промышленности для успешного кооперирования крестьянских хозяйств захотел рассказать шофер П. Усик.

— Кому ж еще отвечать на этот вопрос, как не мне, — почти возмутился он, когда пропагандист хотел вызвать кого-то другого. — Я сам механизатор, немало прожил в селе, и что такое трактор для нашей сегодняшней жизни, знаю точно.

Действительно, Усику на конкретных примерах, на том, что он знает от стариков о прошлой жизни крестьянина, удалось убедительно раскрыть суть вопроса.

На занятиях в школе по-настоящему интересно. Это многое говорит и в пользу методики работы пропагандиста, и о сознательном, творческом отношении слушателей к занятиям.

Но вот отношение некоторых секретарей партийных организаций цехов к практике партийной учебы вызывает кое в чем недоумение. В этой же группе коммунистов, о которой мы рассказывали, есть несколько человек, не посещавших занятия по разным причинам. И все они нынче вновь механически включены в список. В то же время ни один из них не отчитывался в своей партийной организации о том, как он учится. Секретари же партийных организаций сами не следят за посещением занятий и успехами коммунистов своих цехов.

И еще одно. Мы все вместе заботимся о том, чтобы молодежь, занимающаяся в вечерней школе, либо работала в одну смену, либо добиваемся сменных занятий в самой школе. А вот у некоторых слушателей сети партийного образования сменная работа выпадает так, что из четырех занятий ими посещается только одно. Где уж тут говорить о систематическом повышении своего идейно-политического уровня. Выходит, для того, чтобы создать коммунистам условия для учебы, мало лишь перенести время киносеансов. Вот над этим-то вопросом партком Кучукского сульфатного комбината и не задумался.

Не продумано до конца и обеспечение слушателей необходимой литературой. Работники двух библиотек — технической и художественной, никак не подключены к сети партийного образования. А ведь им куда как просто взять тот самый список литературы, которую рекомендует на занятиях пропагандист, и подобрать ее для слушателей.

Сами пропагандисты жалуются на то, что у них очень мало иллюстративного материала, нет диафильмов, эпидиаскопов. Редки консультации, обмен опытом.

Большинство слушателей сети партийного образования ясно отдают отчет в том, что в связи с предстоящим 100-летием В. И. Ленина изучение его трудов, пропаганда его произведений приобретают особое значение. Они приходят сегодня на занятия с четко осмысленной целью—сделать идеи Ильича своим глубоким достоянием. Они знают, что цель трудна, требует упорства, настойчивости, организованности. Вот почему для них так важна и нужна сегодня настоящая помощь.

О. КРЕЧЕТОВА.

Кучукский сульфатный комбинат.

СТИЛЬ ДИРЕКТОРА

ЛЮДИ СОВЕТСКОЙ ДЕРЕВНИ

Он приехал на Алтай по путевке комсомола в памятном пятьдесят четвертом. Явился в крайсельхозуправление. Опираясь на черную трость, достал из внутреннего кармана диплом Кубанского сельхозинститута и положил перед начальником отдела кадров.

— Агроном? Хорошо, — сказал начальник отдела и, бросив взгляд на трость, спросил: — С ногами что?

— Протез.

— Голень?

— До бедра...

— Да-а-а. У нас ведь ходить много надо.

Ковалев нервно провел рукой по волосам и ответил:

— Не беспокойтесь. Носить себя не попрошу!

Ноги он лишился в двенадцать лет, попав под артиллерийский обстрел под Воронежем.

Нелегко поначалу пришлось на целине. Советская МТС обслуживала предгорные колхозы. Участковому агроному машина не полагалась. А в совете агронома нуждались все. Где на бричке, где верхом, а то и пешком добирался Ковалев до самых отдаленных полей.

Скоро в колхозах и МТС молодого агронома стали уважительно величать Павлом Федоровичем. Года через два его назначили главным агрономом МТС, дали рекомендации в партию. Потом избрали вторым секретарем Советского райкома партии. А в начале 1964 года направили директором нового совхоза, организованного на базе экономически отсталых колхозов.

Тяжелое наследство досталось совхозу. Осот, овсюг и другие сорняки буйствовали на полях. Урожай зерновых не превышал 6—9 центнеров с гектара. Кормов для скота не хватало. Надой на корову за год—полторы тысячи килограммов. Мизерные доходы не позволяли вести строительство, а старые помещения рушились.

В первые два года, казалось, улучшений не произошло. В шестьдесят четвертом урожайность составила 6,4 центнера, убытки — 273 тысячи. Но в следующем зерновые дали по 8,6 центнера, и совхоз закончил год с небольшой прибылью. Потом пошло: по 15.6 центнера с 10,5 тысячи гектаров, через год — 16,1. И нынче хлебные нивы колыхались тугими колосьями. Большие изменения в животноводстве. Надой на корову поднялся до 2.362 килограммов. Прибыль стала постоянной — 365—501 тысяча рублей в год. Эти цифры — яркая иллюстрация тех изменений, которые произошли в хозяйстве.

Слава совхоза перешагнула границы района, ему не раз присуждались переходящие знамена Совета Министров РСФСР и ВЦСПС.

Закономерен ли этот успех? Или он — результат стечения случайных обстоятельств? Этот вопрос я ставил себе не раз и, наконец, отобрав блокноты с пометкой «Власть труду», стал перечитывать записи.

...Сентябрь 1966 года. Разгар страды. И вдруг директор говорит главному агроному:

— Петр Иванович, от уборки отвлекись. Отныне главная твоя забота — семена и зябь. Пора готовить урожай будущего года.

Правильность этого шага подтвердил урожай юбилейного года. Но успех пришел не только через семена и раннюю зябь. Вот в чем видит Ковалев главное:

— Люди поверили, что и буланихинские земли могут родить хороший хлеб. Этот, так сказать, психологический фактор больше всего повлиял на повышение культуры земледелия. Отсюда и творческое отношение людей к своему делу, умение учесть все особенности, работать без шаблона.

Кто не помнит прошлогоднюю весну?! Сколько тогда велось споров вокруг сроков сева! И не случайно: была она сухой, ветреной. Хозяйство начало сеять рано — и выиграло.

Нынешней же весной совхоз сеял позднее, с 17 по 24 мая, и вновь выиграл. Случайно ли? Нет. Это как раз и есть то, что называется хозяйской сметкой, умелым руководством, когда люди не на милость природы надеются, а используют науку, многолетний опыт.

...Весна 1968 года. Пленум Бийского районного комитета партии обсуждает обязательства на предстоящий год. Поднялся на трибуну Ковалев.

— Неверие районных организаций в силы нашего совхоза, — сказал он, — нашло отражение в низких планах по мясу. Мы можем ежегодно производить не четыре тысячи центнеров мяса, а 6—8. Надо увеличить планы. Коллектив должен работать с напряжением. Мы берем обязательства...

И Павел Федорович перечислил их. Когда он сошел с трибуны, мой сосед прошептал:

— Государственный человек! Не каждый осмелится выпрашивать увеличение планов.

И верно, сколько таких руководителей которые стараются получить заниженные планы и, добившись этого, потом работают в полсилы. Ковалев не захотел идти налегке. И в этом — одна из ярких черт его характера и стиля работы. Сам трудится с полной отдачей сил и требует этого от подчиненных.

Бросается в глаза четкая организация труда руководителей отделений, бригад, ферм. Каждую неделю в субботу к 10 часам утра в кабинете директора собираются все специалисты, управляющие и другие командиры производства. Здесь подводятся итоги за истекшую неделю и планируется работа на предстоящую. Это называют недельным нарядом. Кроме того, каждое утро директор ведет так называемый «развод». Иначе говоря, управляющие информируют его о минувшем дне, советуются о планах на предстоящий. Такой порядок дисциплинирует людей, придает жизни совхоза энергичный ритм.

Ковалев не сдерживает инициативу специалистов, руководителей больших и малых участков производства, а, наоборот, дает им простор для творческих поисков. Этим и объясняется то, что в совхозе часто можно услышать деловой спор тракториста с агрономом, с директором, доярки с зоотехником. И каждый этот спор не голословен, а подтвержден доказательствами, проверенными на практике.

Нынче весной ливень залил многие посевы зерновых. Молодые ростки уперлись в корку и не могли пробиться на поверхность. Ростки уже большие, и если боронить, то повредишь их. Не боронить — погибнут от недостачи кислорода и света. Спорили много. Директор доказывал: надо боронить. Главный агроном был против. Дело дошло до управления.

— Беру ответственность на себя, — заявил Ковалев. — Для контроля оставим часть полей необороненными. Осень покажет, кто прав.

Прав оказался Ковалев. Урожай на полях, которые весной боронили, значительно выше по сравнению с теми, что были оставлены для сравнения.

Бережно относятся в совхозе к кадрам. За время существования совхоза здесь не сменилось ни одного специалиста. И в этом проявляется стиль работы директора. Он доверяет своим помощникам и делает все, чтобы вырастить из них хороших руководителей. В совхозе называли десятки людей, которые раньше считались недисциплинированными. Теперь же они в числе лучших производственников, а некоторые стали толковыми вожаками больших коллективов.

С годами совершенствуется стиль работы и самого Ковалева. Помню, как он говорил, что у директора мало прав для воздействия на бракоделов, прогульщиков и рвачей. Теперь же я от него услышал другое:

— Прав достаточно. Надо лишь умело ими пользоваться.

...Осень подвела итог. 18,2 центнера зерна с гектара собрали в совхозе. Обязательство по сдаче хлеба государству перевыполнено. Коллектив совхоза принял новое — продать сверх плана не менее 36 тысяч центнеров зерна.

Такой победы никто не ожидал. Наивысший урожай по хозяйствам района! Самая большая сдача зерна с гектара — больше тонны! Это значит, что за три года совхоз выполняет четыре с половиной годовых плана. И большая доля заслуг в этом принадлежит П. Ф. Ковалеву, его директору.

Ив. БУНИН,
корр. «Алтайской правды».
Бийский район.

Фото Б. Байрамова.

ОФИЦИАЛЬНЫЙ ОТДЕЛ

ЗА ЛУЧШУЮ ПОДГОТОВКУ ШКОЛ

Весной между городами и районами края развернулось соревнование за лучшую подготовку школ и других детских учреждений к 1968—69 учебному году. Недавно крайисполком и президиум крайсовпрофа подвели его итоги. Победителями признаны город Бийск, Егорьевский район и Макарьевский сельсовет Топчихинского района.

Переходящие знамена крайисполкома и крайсовпрофа отозваны из Бийского района и Барнаула.

Передовикам соревнования — Бийску и Егорьевскому району вручаются переходящие красные знамена и денежные премии по пять тысяч рублей каждая, а Макарьевскому сельсовету — две тысячи рублей.

В постановлении отмечена хорошая подготовка школ в Барнауле, Рубцовске, Новоалтайске, Бийском, Петропавловском, Топчихинском и Михайловском районах.

ЖИЛОЙ ФОНД—БОГАТСТВО ГОРОДА

Барнаульский городской Совет депутатов трудящихся принял решение о сохранении жилищного фонда. Руководители предприятий и учреждений, владельцы жилых домов обязаны своевременно ремонтировать здания:

не допускать течи кровли;

следить за исправностью водосточных труб и отмостков;

регулярно приводить в порядок наружную штукатурку фасадов, двери, лестничные площадки, дворовое освещение, прилегающие к домам тротуары и дороги, детские площадки и площадки для сушки белья.

Совет установил административную ответственность квартиросъемщиков государственных и кооперативных домов за порчу занимаемого ими жилья. Административные комиссии райисполкомов выносят виновным предупреждение или накладывают штраф в сумме до 10 рублей и взыскивают стоимость причиненного ущерба.

Должностные лица, виновные в нарушении этого решения, подвергаются в том же порядке предупреждению или штрафу до 50 рублей.

К административной ответственности привлекаются лица, достигшие 16 лет. За подростков отвечают родители или те, кто их заменяет. Они подвергаются, по постановлениям районных комиссий по делам несовершеннолетних, следующим мерам:

общественное порицание;

передача дела в товарищеский суд;

возмещение причиненного несовершеннолетними ущерба (до 20 рублей);

штраф до 20 рублей.

Решение вступает в силу через пятнадцать дней после опубликования и действует на территории Барнаула в течение двух лет.

НОВОЕ В ЛИЧНОМ СТРАХОВАНИИ

Те, кто заключал договора личного страхования, обязан был регулярно делать денежный взнос. Теперь повсеместно вводится безналичный расчет по страхованию от несчастных случаев. Крайисполком обязал исполнительные комитеты Горно-Алтайского областного, районных, городских, сельских и поселковых Советов депутатов трудящихся оказывать страховым органам необходимую помощь для того, чтобы обеспечить выполнение письменных поручений рабочих и служащих по личному страхованию путем безналичных расчетов.

Краевому управлению государственного страхования и местным советским органам предложено провести семинары со всеми страховыми работниками и бухгалтерами, которые ведут удержание страховых взносов из заработной платы.

КАФЕ И РЕСТОРАНОВ БУДЕТ БОЛЬШЕ

Крайисполком обязал управление общественного питания, крайпотребсоюз, местные советские органы открыть в 1968—69 годах новые рестораны в Барнауле, Бийске, Михайловском районе и курортном поселке «Белокуриха». Намечено также открыть восемь ресторанов на базе действующих столовых и чайных — в Барнауле, Бийске, Горно-Алтайске, Первомайском, Завьяловском, Кытмановском, Усть-Калманском, Панкрушихинском районах. Утверждено задание по организации вечерних ресторанов и кафе на базе действующих общедоступных столовых и других предприятий общественного питания на 1969—70 годы. В 1970 году в краевом центре откроется ресторан обычаев русского народа.

Крайисполком обязал: управление бытового обслуживания — организовать пошив форменной одежды для работников ресторанов по их заказам, Барнаульский горисполком и управление общественного питания — подготовить к 1 мая 1969 года необходимую проектно-сметную документацию для строительства в Барнауле школы-ресторана на 250 учебных мест.

УПОРЯДОЧИТЬ РАСПРЕДЕЛЕНИЕ ЖИЛЬЯ

Управление коммунального хозяйства вскрыло в Волчихинском и Троицком райисполкомах ряд нарушений в распределении жилой площади и учете граждан, нуждающихся в жилье: несколько квартир предоставлено лицам, имеющим собственные дома, ордера не всегда выдаются в порядке, требуемом законом.

За грубые нарушения в распределении жилой площади и учете граждан, нуждающихся в жилье, невыполнение постановления правительства, решений и указаний крайисполкома по этому поводу исполнительный комитет краевого Совета депутатов трудящихся объявил председателю Волчихинского райисполкома т. Шувалову и заместителю председателя Троицкого райисполкома т. Пономареву выговор и обязал немедленно устранить имеющиеся недостатки.

АКТАШ—РАЙОННЫЙ ЦЕНТР

Районный центр Улаганского района Горно-Алтайской автономной области перенесен из села Усть-Улаган в рабочий поселок Акташ.

ИЗМЕНЕНИЯ В ПРАВИЛАХ ПРОЕЗДА ТРАМВАЕМ

В соответствии с указанием Совета Министров РСФСР Барнаульский городской Совет депутатов трудящихся внес изменение в правила пользования трамваем. Восьмой пункт решения IV сессии Совета теперь имеет следующую редакцию: «За безбилетный проезд или неоплаченный провоз одного места багажа на виновных лиц налагается штраф в размере 50 копеек. Одновременно с уплатой штрафа пассажир обязан оплатить стоимость проезда».

По следам наших выступлений

«В ЛЕТНЕМ ПЛАТЬЕ»

Первый секретарь Кулундинского РК КПСС т. Немчинов и начальник Кулундинского «Межрайсельхозуправления» т. Арзамасцев сообщили, что материал под заголовком «В летнем платье», помещенный в газете «Алтайская правда» за 5 октября 1968 года в № 234, обсужден на заседании правления колхоза «Заветы Ильича» и на совещании специалистов совхоза «Кулундинский» и племсовхоза «Победа».

Руководители хозяйств приняли меры к устранению недоделок в ремонте помещений.

В колхозе «Заветы Ильича» произведены ремонт и побелка скотных дворов, подключена электроэнергия.

Приняты меры к завершению ремонта животноводческих помещений.

На Рижском вагоностроительном заводе началось серийное производство дизельпоездов ДР-1 «Балтийская чайка». Новые поезда, состоящие из шести вагонов и развивающие скорость до 120 километров в час, предназначены для неэлектрифицированных местных и пригородных линий.

НА СНИМКЕ: первый поезд серии «Балтийская чайка» готов к выходу на подъездные пути завода.

Фото В. Уласевича. (АПН).

ХОД ПОДПИСКИ НА ГАЗЕТЫ И ЖУРНАЛЫ НА 1969 ГОД ПО ГОРОДАМ И РАЙОНАМ КРАЯ НА 1 НОЯБРЯ 1968 г.

Первая графа—общая насыщенность, вторая — в том числе выписано экземпляров «Правды» на 1.000 жителей, третья — «Алтайской правды».

1. Табунский	1080	55,1	39,2
2. Новичихинский	1021	42,5	31,5
3. гор. Славгород	986	30,7	24,5
4. Баевский	984	43,1	34,7
5. Краснощековский	929	24,2	28,3
6. Славгородский	915	39,3	34,9
7. Романовский	907	21,2	35,0
8. Панкрушихинский	882	26,8	28,1
9. гор. Барнаул	861	24,5	117,0
10. Поспелихинский	860	29,0	38,0
11. Целинный	859	29,8	26,8
12. Петропавловский	857	31,1	41,0
13. Хабарский	857	28,3	25,6
14. гор. Бийск	856	29,6	18,7
15. Волчихинский	853	34,4	21,0
16. Мамонтовский	844	28,6	29,7
17. Каменский	840	31,3	24,4
18. Егорьевский	839	30,3	31,7
19. Кулундинский	836	29,4	20,9
20. Тогульский	835	36,2	26,8
21. гор. Горно-Алтайск	829	33,0	14,2
22. Калманский	827	22,0	77,0
23. Советский	807	25,0	31,1
24. Залесовский	805	23,3	29,0
25. Кытмановский	805	17,0	17,5
26. Ключевский	802	25,6	16,1
27. Бурлинский	800	31,0	20,8
28. Курьинский	800	28,6	29,7
29. Михайловский	797	19,4	20,4
30. Ельцовский	796	31,2	24,6
31. Топчихинский	796	28,4	37,5
32. Быстроистокский	795	45,0	35,5
33. Смоленский	788	26,3	28,1
34. гор. Рубцовск	785	15,9	10,6
35. Змеиногорский	784	28,5	34,5
36. Локтевский	780	21,7	28,7
37. Бийский	770	31,6	32,9
38. Ребрихинский	770	29,7	35,8
39. Благовещенский	765	30,1	30,1
40. Угловский	765	31,0	28,3
41. Усть-Пристанский	762	28,0	28,0
42. Тюменцевский	762	26,7	30,6
43. Шипуновский	758	28,4	30,0
44. Павловский	755	28,8	45,0
45. Родинский	750	26,9	34,2
46. Усть-Калманский	746	26,9	29,6
47. Алтайский	749	27,4	31,4
48. Косихинский	740	33,8	38,0
49. Тальменский	740	20,6	39,8
50. Завьяловский	732	21,7	28,3
51. Соронинский	727	24,5	30,8
52. Троицкий	725	30,1	29,4
53. Солтонский	723	18,2	21,7
54. Третьяковский	721	16,0	29,4
55. Алейский	717	15,0	27,6
56. Чарышский	717	15,2	21,4
57. Рубцовский	706	19,5	24,5
58. Красногорский	702	27,2	22,4
59. Первомайский	664	21,3	56,6
60. Солонешенский	675	21,0	24,0
61. Горно-Алтайская авт. область	605	23,4	27,2
62. гор. Новоалтайск	594	27,0	47,3
Итого по краю:	802	26,6	42,3

Данные о количестве периодических изданий на 1.000 жителей ярче всего характеризуют уровень организаторской работы партийных, советских, профсоюзных и комсомольских организаций по распространению печати. Впереди идет Табунский район. Уже сейчас здесь на каждого жителя приходится свыше одного экземпляра газет и журналов. Хорошо организована подписка в Новичихинском районе и г. Славгороде.

А замыкают сводку г. Новоалтайск, Горно-Алтайская автономная область, Солонешенский, Первомайский, Красногорский, Рубцовский, Чарышский и Алейский районы. Здесь не чувствуется заботы партийных организаций о своевременном распространении газет и журналов.

В связи с этим следует сказать и о том, что партийные организации не могут оставаться безразличными к тому, что выписывают и читают трудящиеся города и деревни. Как известно, современный период характеризуется резким обострением идеологической борьбы. Долг райкомов, горкомов партии, первичных партийных организаций сделать все для того, чтобы партийные издания получала каждая советская семья и могла иметь ежедневно полную информацию о положении в нашей стране и за ее рубежами. К сожалению, отдельные партийные комитеты не обращают внимания на это.

В г. Рубцовске, например, по состоянию на 1 ноября на 1.000 жителей выписано всего лишь 15,9 экземпляров газеты «Правда» и 10,6 экземпляра газеты «Алтайская правда». В Кытмановском районе — соответственно 17 и 17,5 экземпляров. Хотя по общей насыщенности периодической печатью на тысячу жителей и г. Рубцовск, и Кытмановский район занимают в крае не последнее место.

Мало выписывают и читают партийных изданий также трудящиеся гг. Бийска и Горно-Алтайска, Ключевского, Бурлинского, Солтонского, Михайловского и некоторых других районов.

Срок подписки на 1969 год истекает 1 декабря. Поэтому в оставшееся время нужно усилить разъяснительную работу среди трудящихся, активизировать деятельность районных и городских отделов и агентств «Союзпечати», общественных распространителей, почтальонов. Газеты и журналы — в каждый дом!

Острым пером

МОЛОКО ИЗ БУДУЩЕГО

ДАТА 12 июня нынешнего года мне запомнилась хорошо. Не каждый день нашей жизни отмечен вторжением необычайного. А в тот день я держал в руках нечто феноменальное. В руках была бутылка из... будущего. Именно из будущего! Потому что на фольговой крышке ее стояла дата выпуска — «13».

Прошу прощения за банальность, но глазам не поверилось. И даже не удержался от примитивного жеста — протер глаза. Но скепсис не помог. Цифра «13» не исчезала.

Я не суеверен. Помню, однако, в воздухе запахло мистикой. Дрожащей рукой (всякий поймет мое волнение) распечатал бутылку. И о чудо! Достаточно было одного глотка ее содержимого, чтобы мистика рассеялась. Зато вместо нее появилась мистификация.

Молоко оказалось совсем не из будущего!.. А из прошедшего. Возможно из позавчерашнего... Скорее даже из позапозавчерашнего...

Потом не раз держал я в руках такие творения мистификаторов с Барнаульского молзавода. Но никаких иных эмоций, кроме возмущения, уже не испытывал.

Недавно редакция получила тревожный сигнал: в детские молочные кухни поступает восстановленное молоко. Вообще-то против такого молока никто ничего не имеет. Оно не противопоказано взрослым. Его с удовольствием и пользой выпьет даже дошкольник. Но младенцы — статья особая. Младенцам полагается молоко наисвежайшее и только цельное. Таково требование специалистов-педиатров. Таково указание и соответствующих органов.

Сигнал, естественно, следовало проверить. В первую очередь, у тех, на кого жалуются. И вот уже на другом конце провода слышен раздраженный голос зам. директора гормолзавода по сбыту Валентина Ивановича Салято:

— Доставка восстановленной продукции молочным кухням исключается. Хотя.., — тон зам. директора резко меняется, — все может быть... Я за мелкооптовую базу отвечать не хочу. А с кухнями имеет дело только она.

— Чтобы мы доставили молочным кухням восстановленное молоко!? Никогда!!! — Это уже отвечает директор мелкооптовой базы горпищеторга Николай Александрович Подъяпольский. — Хотя... Все может быть. Я за гормолзавод отвечать не хочу. Молоко в бидон наливает кто? Завод. А бидоны запечатаны... Так что с нас, как говорится, взятки гладки.

— Нам (точнее младенцам) совершенно все равно, кто из них прав, — высказала свою точку зрения на спор завода и базы главврач пятой (второй) детской поликлиники М. В. Федоренко — возможно, виноваты оба. Важно другое: факты доставки восстановленного молока имеют место.

— Пытались ли мы препятствовать? — переспросила главврач второго детского объединения В. И. Бузанова. — Еще бы! И не раз. Только безуспешно. А иногда, знаете, обманывают нас... В фактуре указано цельное молоко, а во фляге — порошковое.

Как видим: приемчик старый... Мистификация продолжается.

Л. РАЙХЛИН.

г. Барнаул.

ЧЕСТВОВАНИЕ ГЕРОЯ

МИТИНГ В КРЕМЛЕВСКОМ ДВОРЦЕ СЪЕЗДОВ

У советских людей стало доброй традицией отмечать массовыми торжествами важнейшие события в жизни Родины. Вот и сегодня трудовая Москва пришла в Кремлевский Дворец съездов, чтобы отпраздновать новый выдающийся успех советской науки и техники, приветствовать славного сына советского народа Г. Т. Берегового. Вместе с москвичами — участники Пленума ЦК КПСС.

Огромный зал, вмещающий шесть тысяч человек, переполнен. Здесь — посланцы строек, заводов и фабрик, ученые, деятели культуры. Присутствуют Маршалы Советского Союза, родов войск, генералы, адмиралы, офицеры Вооруженных Сил СССР. В зале — иностранные дипломаты.

...Кремлевские куранты отсчитывают три часа дня. Своды зала заполняет величавая мелодия глинковской «Славься». Под горячие аплодисменты места в президиуме занимают руководители Коммунистической партии и Советского правительства. Здесь же и «виновник» торжества — Герой Советского Союза полковник Г. Т. Береговой, друзья-космонавты.

Юные ленинцы вручают цветы руководителям партии и правительства, космонавтам, всем, кто находится в президиуме.

Кандидат в члены Политбюро ЦК КПСС, первый секретарь Московского городского комитета партии В. В. Гришин открывает митинг представителей трудящихся Москвы, посвященный новой победе советского народа в освоении космоса и встрече с летчиком-космонавтом Героем Советского Союза Г. Т. Береговым.

Исполняется Государственный гимн Советского Союза.

Бурными аплодисментами встречают участники митинга выступление Г. Т. Берегового. Это дань глубокого восхищения подвигом гражданина первой в мире страны социализма, талантом, трудолюбием тех, кто создал замечательный космический корабль, обеспечил успех нового научного эксперимента.

РЕЧЬ ТОВАРИЩА Г. Т. БЕРЕГОВОГО

Дорогие товарищи, друзья!

С чувством большой радости и сознанием исполненного долга перед Родиной разрешите выразить искреннюю благодарность Центральному Комитету Коммунистической партии, Советскому правительству за то, что мне было доверено выполнить полет на новом космическом корабле «Союз».

Коммунистическая партия и Советская власть помогли мне, простому рабочему, стать военным летчиком, испытателем авиационной техники, а затем космонавтом. Я горжусь тем, что являюсь сыном великой ленинской партии, которая вырастила и воспитала нас.

У летчиков-космонавтов стало хорошей традицией перед вылетом на космодром прийти к ленинскому Мавзолею на Красную площадь, посетить квартиру и кабинет Владимира Ильича Ленина в Кремле. Трудно передать те чувства, которые я испытывал, находясь в кабинете великого вождя пролетарской революции, создателя и руководителя первого в мире социалистического государства. Думая в те минуты о предстоящем космическом полете, мы решили посвятить его 51-й годовщине Великой Октябрьской социалистической революции.

Дорогие товарищи! Я глубоко взволнован теплотой и сердечностью сегодняшней встречи. Счастлив доложить советскому народу, родной Коммунистической партии и нашему правительству, что полет космического корабля «Союз-3» успешно завершен.

Многосуточный полет убедительно показал, что корабль «Союз-3» — это замечательный космический аппарат, принципиально новый по конструкции, способный решать большой круг испытательных, научно-исследовательских, экспериментальных задач.

На корабле созданы, я бы сказал, комфортабельные условия для работы и отдыха. Он оборудован надежными системами, которые обеспечивают многодневную работу экипажа без скафандров. Корабль имеет специальный отсек для проведения научных исследований и отдыха экипажа. Наличие большого количества иллюминаторов значительно расширило возможности для наблюдений.

Корабли «Союз» оснащены совершенно новой многоканальной системой, обеспечивающей надежную, устойчивую связь с Землей. Находясь в просторах Вселенной, я не чувствовал себя одиноким и постоянно ощущал заботу, внимание и теплоту сердец многомиллионного советского народа.

Особенно тронули и вдохновили меня отеческое приветствие и добрые пожелания Леонида Ильича Брежнева, Николая Викторовича Подгорного и Алексея Николаевича Косыгина, переданные на борт космического корабля.

Хорошая радиосвязь позволила мне слышать и узнавать голоса моих друзей, вести с ними беседу. По телевидению я показывал им свои записи в бортовом журнале, комментировал проводимые эксперименты. Порой казалось, что мы находимся совсем рядом, а ведь между нами было расстояние в сотни и тысячи километров.

Программа полета была сложной и насыщенной. В соответствии с заданием корабль «Союз-3» производил сближение с беспилотным кораблем «Союз-2» и маневрирование в космическом пространстве. У меня, как космонавта-испытателя, нет замечаний по работе бортовых систем корабля; они удобны в обращении, эффективны и надежны.

Многое в этом полете показалось мне, как профессиональному летчику, знакомым и привычным. Но были и новые, никогда ранее не испытанные, чисто космические ощущения. В первый день полета я чувствовал необычность обстановки, привыкал к невесомости. В последующие дни освоился с этим состоянием. В иллюминаторы космического корабля хорошо были видны лесные массивы, большие реки, озера, заснеженные цепи гор, неповторимое сочетание красок нашей планеты. На небосводе отчетливо различал знакомые по изучению на Земле созвездия.

Посадка космического корабля была проведена в заданном районе с большой точностью. Достаточно сказать, что после посадки, сразу же после приземления, еще до открытия люка корабля я в иллюминаторы увидел подходящих ко мне людей. Мало того, корабль был обнаружен в воздухе самолетами, и впервые была произведена съемка спуска корабля на парашюте и приземление его в заданную точку.

Дорогие друзья!

Позвольте от имени летчиков-космонавтов горячо поздравить с блестящим достижением всех товарищей, создавших и снарядивших в полет новый космический корабль.

Хочу также сердечно поблагодарить моих друзей летчиков-космонавтов. Их большая помощь, дружеские советы, богатый опыт были особенно ценны для меня в космическом полете.

Забота партии и правительства, любовь народа придают нам, советским космонавтам, неисчерпаемые силы, зовут на новые свершения во славу нашей любимой Родины.

Да здравствует великий советский народ — строитель коммунизма!

Слава родной Коммунистической партии Советского Союза — вдохновителю и организатору всех наших побед!

* * *

Овация вновь вспыхивает в зале, когда к микрофону подходит Генеральный секретарь ЦК КПСС Л. И. Брежнев.

РЕЧЬ ТОВАРИЩА Л. И. БРЕЖНЕВА

Дорогие товарищи! Друзья! Дорогой Георгий Тимофеевич!

Сегодня у нас, советских людей, большой праздник.

Мы чествуем вернувшегося из космоса после полета на корабле «Союз-3» славного сына советского народа, члена нашей Коммунистической партии, летчика-космонавта Георгия Тимофеевича Берегового.

Позвольте мне от имени Центрального Комитета КПСС, члены которого после только что прошедшего Пленума присутствуют в этом зале, от имени Президиума Верховного Совета СССР, Советского правительства, от имени всех вас, товарищи, горячо поздравить доблестного сына советского народа с успешным выполнением задания и возвращением на родную Землю.

Георгий Тимофеевич Береговой олицетворяет лучшие черты советских людей. Выходец из рабочих, сам рабочий Донбасса, потом летчик, воспитанник Ленинского комсомола, коммунист, отважный боец в годы войны. Вместе с другими советскими воинами, верный идеям пролетарского интернационализма, он нес освобождение народам Европы, воевал на своем грозном штурмовике в небе Венгрии, Румынии, Чехословакии.

Окончилась война, товарищ Береговой — кавалер восьми боевых орденов, Герой Советского Союза. Но не в традициях коммунистов почивать на лаврах! Он продолжает совершенствовать свое летное мастерство, получает высшее образование, становится заслуженным летчиком-испытателем СССР.

Надо обладать упорством, волей, беззаветной преданностью идеалам коммунизма, чтобы посвятить себя еще более сложному и многотрудному делу, стать летчиком-космонавтом.

Вот они, настоящие люди, настоящие герои нашего времени!

Одиннадцать лет прошло с начала космической эры — запуска первого спутника. Немногим более семи лет — со дня первого в мире полета в космос, совершенного советским человеком — Юрием Гагариным. Срок небольшой, но как далеко за эти годы шагнула вперед наша Родина в изучении космического пространства. Не так давно весь мир восхищался беспримерным полетом станции «Венера-4» к планете Венера и проведенными ею уникальными научными исследованиями. Впервые в мире дважды была проведена автоматическая стыковка на орбите наших космических аппаратов. Совсем недавно советская автоматическая станция «Зонд-5», облетев Луну побывала на Землю со второй космической скоростью и доставила в целости и сохранности важнейшие научные материалы.

Так день за днем последовательно и планомерно ведут советские люди штурм космоса, познают тайны Вселенной!

Пришло время, когда достижения в освоении космоса стали эффективно применяться в народном хозяйстве и входят в повседневную жизнь. С помощью спутников «Молния» миллионы советских людей смотрят передачи телевидения, пользуются услугами дальней телефонной и телеграфной связи. Метеорологические спутники сообщают сведения о погоде на земном шаре, которые используются службой погоды нашей страны и за рубежом.

Космическая эра вызвала к жизни множество прежде не существовавших представлений и понятий, породила новые области знаний, новые профессии. И одна из них — героическая и увлекательная — профессия космонавта. Она требует от человека широких знаний, хорошей технической подготовки, постоянного совершенствования, готовности к новым подвигам.

Сегодня, чествуя Георгия Тимофеевича Берегового, мы обращаемся со словами сердечного привета ко всей славной семье советских космонавтов — и к тем, которые уже побывали в космосе, и к тем, которые готовятся к будущим полетам.

Мы знаем, что все они упорно овладевают вершинами современных знаний, постоянно тренируются на земле и в небе, чтобы быть всегда, как говорится, «в форме». Советский народ потому и любит своих космонавтов, гордится ими, ценит их неукротимую энергию, их готовность вступить на путь неизведанного, лицом к лицу встретить опасность.

Товарищи, полет летчика-космонавта Берегового и выполненная им широкая программа научных исследований и экспериментов — это новый важный шаг в освоении космоса. Особенно приятно отметить, что это замечательное событие произошло в канун всенародного праздника — 51-й годовщины Великого Октября.

Корабли «Союз» — выдающееся достижение современной науки и техники. Их конструкция и совершенная аппаратура позволяют проводить свободное маневрирование на орбите и надежную ориентацию кораблей в полете и при посадке. Эти корабли в отличие от других имеют, как вы знаете, два отсека: командный и отсек для проведения научных исследований и отдыха. Все это необходимо для дальнейшего освоения космического пространства, для длительных полетов, для того, чтобы человек стал не гостем, а хозяином космоса.

Во время полета товарища Берегового миллионы людей на всей планете могли убедиться в совершенстве нашей космической техники. Советские люди всегда мысленно сопровождали разведчиков космоса на их звездном пути. В этот раз общение с космонавтом было более непосредственным. Мы не только видели Георгия Тимофеевича на экранах телевизоров, но и слушали его бодрый голос, наблюдали за его работой. Космонавт познакомил нас с оборудованием корабля, показал с огромной высоты нашу Землю. Он как бы подвел нас к иллюминатору и дал взглянуть в таинственные глубины космоса.

Успешно выполнив намеченную программу, проведя ряд новых научных экспериментов и исследований, нужных для дальнейшего освоения космоса, товарищ Береговой с высокой точностью приземлился там, где его ждали. И родная страна, советские люди горячо встретили его как героя, как победителя.

Мне доставляет, товарищи, большую радость сообщить вам, что Президиум Верховного Совета СССР за подвиг, совершенный при полете на корабле «Союз-3», наградил товарища Берегового орденом Ленина и второй «Золотой звездой» Героя Советского Союза. ему присвоены звание «Летчик-космонавт СССР» и воинское звание генерал-майор авиации.

От всего сердца поздравляем Вас; дорогой Георгий Тимофеевич, с высокой, заслуженной наградой.

Товарищи! Создание замечательных космических кораблей стало возможным благодаря новейшим достижениям советской науки и техники, громадному опыту нашего талантливого рабочего класса, высоким знаниям и технической смелости наших конструкторов, ученых, инженеров и техников.

Мы от души благодарим всех, кто сделал возможным этот полет, кто вложил свой талант, знания и опыт в создание космических кораблей, ракет-носителей, наземного командно - измерительного комплекса. Родина говорит вам: большое спасибо, дорогие товарищи, за ваш большой, вдохновенный труд!

Наши успехи в освоении космоса олицетворяют огромные социальные, экономические, культурные и научные преобразования, совершенные советским народом после Великой Октябрьской социалистической революции. Советские люди доказали всему миру, что им по плечу самые смелые замыслы и дерзания, что путь, указанный Лениным, единственно правильный путь к процветанию и могуществу.

Замечательный русский ученый, основоположник космонавтики Константин Эдуардович Циолковский предвидел эру освоения космоса. Однако даже в самых дерзких мечтах своих он не мог предположить, что эта эра начнется так скоро и что уже его последователи и ученики, ученые и конструкторы, многие из которых присутствуют в этом зале, будут создавать и отправлять в полет первые в мире космические корабли.

Чтобы мечты стали реальностью, необходима была победа социалистической революции, победа в гражданской войне, нужны были довоенные пятилетки, превратившие нашу Родину в индустриальную державу, надо было разгромить гитлеровских захватчиков в Великой Отечественной войне, восстановить разрушенное войной народное хозяйство и создать условия для бурного развития науки и техники. Это — этапы поистине героического пути, который прошел советский народ под водительством Коммунистической партии.

Товарищи! Все, что совершают советские люди на земле и в космосе, служит делу упрочения мира, прогрессу человечества.

Коммунистическая партия и Советское правительство неоднократно заявляли, что мы стоим за мирное использование космоса. В этих целях по инициативе Советского Союза был подписан договор «О принципах деятельности государств по исследованию и использованию космического пространства, включая Луну и другие небесные тела». Космос должен быть ареной научных исследований, международного сотрудничества, а не ареной враждебных столкновений.

Мы хорошо знаем, насколько сложным и трудным делом является освоение космического пространства, и отдаем должное мужеству американских космонавтов, недавно совершивших успешный полет на космическом корабле «Аполлон-7».

Полет советских космических кораблей «Союз-2» и «Союз-3» — новый крупный вклад нашей страны в дело мирного исследования и использования космоса. Успешные итоги этого полета мы отмечаем не только как достижение советского народа, но и всего прогрессивного человечества.

Советские люди горды тем, что на их долю выпала честь быть первооткрывателями на Земле и в космосе, создавать первое в мире свободное от эксплуатации и угнетения общество трудящихся и прокладывать первые трассы в просторах Вселенной.

Товарищи! Весть об успешном завершении полета Георгия Тимофеевича Берегового пришла во время обсуждения на Пленуме Центрального Комитета КПСС важных вопросов по сельскому хозяйству и о внешней политической деятельности Политбюро ЦК КПСС. Выполнение решений Пленума будет способствовать дальнейшему развитию экономики, созданию материально - технической базы коммунизма, новым успехам нашей великой Родины.

Мы встречаем нового героя космоса в обстановке всенародного трудового и политического подъема. С большой энергией советские люди борются за досрочное выполнение пятилетнего плана, они делают все для того, чтобы достойно встретить великую дату — столетие со дня рождения Владимира Ильича Ленина.

Славный путь первого в мире социалистического государства, созданного Лениным, говорит о том, что советские люди способны решить любые задачи, преодолеть любые трудности, проявить чудеса мужества и героизма в достижении великих целей.

Слава героям космоса!

Да здравствует советский народ — строитель коммунизма!

Да здравствует наша могучая социалистическая Родина!

Да здравствует ленинская Коммунистическая партия!

* * *

И снова волна оваций проносится по залу. Слово предоставляется члену Политбюро ЦК КПСС, Председателю Президиума Верховного Совета СССР Н. В. Подгорному. Он сердечно поздравляет Г. Т. Берегового.

Коммунистическая партия и Советское государство, говорит Н. В. Подгорный, ваш подвиг, героический полет на космическом корабле «Союз-3», по достоинству отмечают высшей наградой нашей Родины.

Н. В. Подгорный зачитывает Указы Президиума Верховного Совета СССР о награждении Героя Советского Союза Берегового Георгия Тимофеевича орденом Ленина и второй медалью «Золотая звезда» и о присвоении ему звания «Летчик-космонавт СССР».

Н. В. Подгорный прикрепляет награды на грудь Г. Т. Берегового, обнимает космонавта и целует его.

— Дорогой Георгий Тимофеевич, — под аплодисменты зала говорит Н. В. Подгорный, — я сердечно поздравляю вас с высокой наградой нашей Родины. Желаю вам большого счастья, здоровья и успехов на благо нашей великой Родины. Еще раз от всей души желаю счастья и успехов нашему герою!

— Служу Родине, — говорит взволнованный Г. Т. Береговой.

Участники митинга стоя приветствуют героя.

В. В. Гришин объявляет митинг оконченным. В зале вновь звучит мелодия Государственного гимна Советского Союза.

Дважды Герой Советского Союза генерал-майор авиации Г. Т. Береговой прославил Родину, сделал новый шаг в покорении Вселенной.

М. БАРАТЯНЦ,
Д. ДМИТРИЕВ,
Г. КУДРЯВЦЕВА,
С. ЛУБО.

(Корр. ТАСС).

Разных меридианов

В ЦЕНТРЕ ВНИМАНИЯ

БЕРЛИН, 1 ноября. (ТАСС). Печать ГДР уделяет большое внимание итогам работы Пленума ЦК КПСС. Газеты сообщают, что в постановлении по докладу Генерального секретаря ЦК КПСС Л. И. Брежнева «О внешнеполитической деятельности Политбюро ЦК КПСС» Пленум единодушно одобрил деятельность Политбюро ЦК КПСС. Сообщается о принятом на Пленуме постановлении по вопросам сельского хозяйства.

В сегодняшних номерах газет публикуется также изложение доклада товарища Л. И. Брежнева «О ходе выполнения решений XXIII съезда и Пленумов ЦК КПСС по вопросам сельского хозяйства».

ПРАГА, 1 ноября. (ТАСС). Все центральные чехословацкие газеты публикуют сообщения об окончании работы Пленума ЦК КПСС, подчеркивая в заголовках, что Пленум обсудил и одобрил внешнеполитическую деятельность Политбюро Центрального Комитета КПСС.

«Руде право» и другие газеты излагают постановления Пленума, указывая, что участники Пленума, заслушав и обсудив доклад Л. И. Брежнева «О внешнеполитической деятельности Политбюро ЦК КПСС», единодушно одобрили деятельность Политбюро ЦК КПСС, что Пленум выразил глубокое удовлетворение тем, что внешняя политика Центрального Комитета КПСС и Советского правительства находит единодушную поддержку и одобрение всей партии, рабочего класса, крестьянства, интеллигенции, всего советского народа.

Излагая постановление по вопросам сельского хозяйства, газеты подчеркивают, что Пленум ЦК КПСС наметил меры по ускорению темпов развития сельского хозяйства, чтобы в короткий период значительно повысить уровень сельскохозяйственного производства в СССР.

БУХАРЕСТ, 1 ноября. (ТАСС). Румынские газеты сообщают сегодня, что Пленум ЦК КПСС принял вчера постановление «О ходе выполнения решений XXIII съезда и Пленумов ЦК КПСС по вопросам сельского хозяйства». Сообщается также, что Генеральный секретарь ЦК КПСС Л. И. Брежнев сделал на Пленуме доклад «О внешнеполитической деятельности Политбюро ЦК КПСС» и что после обсуждения доклада Пленум принял постановление, в котором единодушно одобряется и полностью поддерживается деятельность Политбюро ЦК КПСС.

ХЕЛЬСИНКИ, 1 ноября. (ТАСС). Финские газеты продолжают публиковать материалы о Пленуме ЦК КПСС. Газета «Пяйвян саномат», излагая доклад Л. И. Брежнева по вопросам сельского хозяйства, отмечает, что прирост промышленной продукции СССР за 1966—68 годы составит почти 30 процентов. За этот же период будет введено в строй более 1.000 крупных промышленных предприятий и объектов, а реальные доходы трудящихся Советского Союза возрастут на 20 с лишним процентов.

РИМ, 1 ноября. (ТАСС). Вся итальянская печать сообщает сегодня об окончании в Москве Пленума ЦК КПСС. «Пленум единогласно одобряет и полностью поддерживает деятельность Политбюро ЦК КПСС», — пишет «Унита». На это же указывают «Мессаджеро», «Джорно», «Коррьере делла сера» и другие газеты. «Сельскохозяйственное производство в СССР растет, — пишет газета «Паэзе сера», — и на будущее ставятся все более грандиозные цели».

ВАРШАВА, 1 ноября. (ТАСС). На страницах сегодняшней польской печати нашла широкое отражение работа Пленума Центрального Комитета Коммунистической партии Советского Союза.

МИР ЗА НЕДЕЛЮ

ВЫБОРЫ БЕЗ ВЫБОРА

В СОЕДИНЕННЫХ Штатах заканчивается шумная предвыборная кампания. 5 ноября американцам предстоит проголосовать за выборщиков, которые позже изберут нового президента. В этот же день избиратели выберут новый состав палаты представителей и на треть обновят сенат — вторую палату американского конгресса. По данным американского бюро переписи, 121.500.000 граждан США по возрасту имеют право принять участие в голосовании. Однако, по подсчетам специалистов, на самом деле к урнам придет не больше 70 миллионов человек.

Многие американцы будут лишены права голоса потому, что в Соединенных Штатах, помимо возрастного, существует много иных ограничительных цензов. Другие откажутся от голосования из-за того, что не видят реального выбора.

По давней традиции, американцы за несколько дней до выборов наклеивают на окна своих домов, на автомашины таблички с фамилиями тех кандидатов в президенты, за которых они собираются голосовать. Обычно это бывают представители одной из двух главных политических партий—демократов или республиканцев, которые уже давно сменяют друг друга у кормила государственной власти.

И ныне кандидаты этих двух партий — Хэмфри от демократов и Никсон от республиканцев — являются главными претендентами на Белый дом. Однако табличек на домах и автомашинах американцев стало больше. Во-первых, появился во всех пятидесяти штатах третий кандидат — расист и крайний реакционер Уоллес. И во-вторых, очень многие американцы вместо табличек с фамилиями кандидатов наклеивали табличку с лозунгом: «Нет достойного кандидата в президенты».

В этом лозунге отразилось глубокое убеждение миллионов американцев, что на выборах 5 ноября у них нет выбора. Они очень хорошо помнят, как цинично были обмануты их надежды в 1964 году. Тогда подавляющее большинство избирателей проголосовало за демократа Джонсона и с треском провалило Голдуотера, выступавшего с воинственных позиций. Но после выборов не кто иной, как Джонсон, немедленно забывший свои предвыборные речи, начал на практике осуществлять именно то, за что избиратели отвергли Голдуотера.

Сейчас нет даже и видимости столкновения двух разных программ. По таким кардинальным вопросам, как война во Вьетнаме, расовые конфликты в самих США, правительство демократов проводило политику, вполне устраивавшую республиканцев.

Беспринципный характер предвыборной кампании в США наглядно отражается и в выступлениях претендентов на высший американский государственный пост. Обвиняя друг друга во всех тяжких грехах, они стремятся создать видимость различия своих принципиальных позиций. И Хэмфри и Никсон выступают фактически за продолжение агрессивной политики с позиции силы.

Самые современные электронно-счетные машины вскоре после окончания голосования определят победителя. Но главный итог выборов предрешен задолго до того, как американские избиратели опустили свои бюллетени в урны. Независимо от того, кто победит — Хэмфри или Никсон, американский монополистический капитал, а не американский народ будет иметь своего представителя в Белом доме.

НОВАЯ ОСЬ НА ФЛАНГЕ НАТО

СТОЛИЦА франкистской Испании Мадрид с большой помпой принимала на этой неделе западногерманского канцлера Кизингера, прибывшего с трехдневным официальным визитом. Ему были оказаны поистине королевские почести. Заместитель Франко адмирал Бланко, встречавший канцлера на аэродроме, поднялся по трапу к люку самолета, чтобы приветствовать Кизингера. Сам Франко принял его в своем дворце и наградил «Большим крестом Карла III». Это была первая встреча высшего представителя германских империалистических кругов с испанским диктатором с тех пор, как во время второй мировой войны Франко встречался с Гитлером.

По окончании визита представитель правительства ФРГ заявил, что в Мадриде было достигнуто «далеко идущее единство» и было признано «настоятельной необходимостью политическое сотрудничество» между обоими государствами.

Как сообщает иностранная печать, за этими туманными формулировками скрывается упорный торг по вопросу о полетах самолетов Люфтваффе через испанскую территорию на западногерманскую военно-воздушную базу в Португалии. Как полагают, за свое соглашение на это Испания требует поддержки Федеративной Республикой просьбы Испании о вступлении в «общий рынок».

Значительное место в переговорах заняли экономические вопросы. Западногерманские компании уже давно протягивают свои щупальца к Пиренеям. Некоторые из них уже заняли прочные позиции в испанской военной промышленности. Так фирма «Дегусса» получила концессию на добычу урановой руды, постройку предприятий для ее переработки и на проведение атомных исследований.

Однако, как бы ни важны были все эти вопросы, не они были главными на переговорах Кизингера в Мадриде. Западногерманское агентство ДПА назвало встречу Кизингера с Франко «кульминационным пунктом» его визита в Испанию. «Центральной темой» этой встречи, подчеркивает ДПА, было «обсуждение положения в западной части Средиземного моря» в свете «отношения Испании к НАТО.»

Таким образом, в Мадриде была предпринята явная попытка начать сколачивание новой агрессивной оси на западном средиземноморском фланге НАТО. В этой связи особое значение приобретает высказывание американской газеты «Нью-Йорк таймс» о том, что Кизингер прибыл в Испанию не только как глава западногерманского государства, но и как полуофициальный эмиссар Вашингтона.

Усиление агрессивных приготовлений на западном фланге НАТО в районе Средиземного моря с помощью фашистского режима в Испании сопровождается новыми провокациями и на восточном фланге. Здесь уже объявлено о начале 5 ноября крупнейших военно-морских учений НАТО.

Поездка Кизингера в Испанию, сколачивание новой оси Бонн—Мадрид, активизация военной деятельности фашистской хунты в Греции, провокационные действия шестого американского флота наглядно свидетельствуют об усилении агрессивных приготовлений натовских заправил в районе Средиземного моря.

Г. ШИШКИН.
(ТАСС).

● *ПРАГА. Октябрь 1968 г. Вацлавская площадь.*
Фото Ю. Сомова.
АПН.

«НЕУЯЗВИМЫЙ РУССКИЙ ПОРУЧИК»

Недавно в селе Ленино Могилевской области в связи с торжествами в честь 25-летия Народного Войска Польского гостила делегация Польской Народной Республики. Отсюда начался боевой путь новой армии Польши. Здесь, в дни торжества, были сказаны искренние слова благодарности тем советским людям, которые плечом к плечу сражались рядом с поляками. Один из них — Н. А. Шейдак.

Он часто вспоминает своего отца, хотя самому уже идет седьмой десяток. Андрей Шейдак был умен и дальновиден и несмотря на то, что жил в постоянной нужде, решил во что бы то ни стало дать образование сыну. Непросто это было для крестьянина до революции, но Николай все же поступил в училище.

В училище Николай Шейдак впервые услышал теплое слово «товарищ» из уст любимого учителя географии Зеленского, который, как оказалось, давно уже состоял в партии большевиков. Много добрых зерен заронил в душу крестьянского парня учитель.

Доучиться Николаю не пришлось. В декабре семнадцатого года с отрядом балтийских моряков под командованием матроса Угрюмова ушел Шейдак воевать за Советскую власть. Прошел всю Белоруссию, Урал, Поволжье. Стал красным командиром.

Окончилась гражданская война, но не скоро еще снял с себя военную форму Николай Шейдак. И только в 1929 году, наконец-то, осуществилась его давняя мечта — он стал учителем. В том же году судьба забросила его на Алтай. Локтевские старожилы до сих пор помнят высокого, худощавого учителя географии школы крестьянской молодежи, единственной на всю округу. Свободной минуты буквально ни одной. Закончив школьные уроки, бежал в ликбез. Он приохотил крестьян читать газеты и книги. Устраивал беспризорников. Из крестьянской молодежи создал труппу самодеятельных актеров. А потом Николай Андреевич едет уполномоченным по организации колхозов.

В предвоенные годы Шейдак директорствовал в одной из средних школ Рубцовска и одновременно учился заочно в Томском государственном университете. Грянула война. Через несколько дней Николай Андреевич пригласил к себе в кабинет завуча:

— Принимайте школу, Валентина Ивановна. А я сегодня получил повестку из военкомата.

Так, спустя двенадцать лет, Шейдаку вновь пришлось надеть командирскую форму. Однажды его пригласили в штаб.

— Говорят, вы польский язык знаете?

— В совершенстве, товарищ полковник.

Помедлив, полковник усадил офицера и сказал:

— Наша армия помогает польским патриотам в формировании и обучении воинских частей. Надеюсь, что вы, как кадровый офицер, сможете оказать немалую услугу Войску Польскому...

Вместе с польскими воинами Шейдак освобождал от фашистов советскую землю. А потом они плечом к плечу освобождали села и города Польши. Здесь Николай Андреевич встретился с поручиком Александром Завадским, познакомился с ним лично. Не мог еще тогда знать Шейдак, что Александр Завадский — будущий Председатель Государственного Совета ПНР. А в то время они вместе делили тяготы походной жизни.

Николай Андреевич принимал участие во многих боевых операциях и был известен как «неуязвимый русский поручик». Правительство Польши достойно оценило его заслуги. К концу войны рядом с советскими наградами на груди Николая Андреевича засверкали польские ордена и медали: серебряный крест «За заслуги», серебряная медаль «Виртути милитари», польские медали «За взятие Варшавы», «За форсирование Одера и Ниссы», «За победу и свободу», почетный знак «Грюнвальд».

...Мы сидим с Николаем Андреевичем в одной из комнат городского музея. По праву музей можно вполне считать его детищем. После войны Шейдак вернулся в Рубцовск и продолжал учительствовать. Он стал ведущим в городе пропагандистом-атеистом. Позже его утвердили председателем секции лекторов-атеистов при горкоме партии. И все чаще и чаще стала посещать Николая Андреевича мысль о создании городского музея.

Со всем рвением и страстностью взялся Шейдак за осуществление своей давнишней мечты. Он хорошо понимал, сколь велики трудности на его пути к цели. Но на помощь ему пришли люди, для которых дорог был родной город и которые хотели, чтобы грядущие поколения знали его историю, помнили людей, создававших славу Рубцовска. В зимние каникулы Николай Андреевич поехал в Барнаул, как он выразился, «в разведку». Побывал в краеведческом музее, посетил партархив. Везде ему пообещали помощь и содействие.

И потом на протяжении почти целого года каждую свободную минуту Шейдак отдавал организации музея. Собирал экспонаты, следил за ремонтом выделенного помещения. И вот в канун 50-летия Октября музей был открыт.

Со дня открытия музей посетило уже несколько десятков тысяч человек. Любят здесь бывать школьники, молодые рабочие с заводов. И часто по залам их водит сам организатор музея Николай Андреевич Шейдак.

В городе его знают многие. Когда он бодрым шагом идет по улице, встречные то и дело приветствуют его. Это либо его бывшие многочисленные ученики, либо слушатели его лекций по атеизму. Много у него и таких учеников, которым он передал и передает свой богатый опыт и знания партийного пропагандиста.

Н. НАВОЛОКИН.

На снимке: Н. А. Шейдак в годы войны.

г. Рубцовск.

ПАМЯТИ БОРЦА

Недолго пробыл красногвардейский отряд Петра Сухова в селе Родино. Но старожилы хорошо запомнили командира, его страстную речь, произнесенную перед сельчанами. В Родинском районе состоялся и знаменитый Вознесенский бой красногвардейцев с белыми. Потому-то и чтят родинцы память славного красногвардейского отряда и его командира.

В народном музее организован стенд, посвященный красногвардейцам. В Родино сохранился и дом, где размещался штаб П. Сухова. На днях в торжественной обстановке на этом здании открыли мемориальную доску. На ней начертано: «Здесь 18 июля 1918 года размещался штаб красногвардейского отряда П. Ф. Сухова». Мемориальная доска открыта по инициативе местных журналистов.

В. ОКУНЕВ,
корр. «Алтайской правды».

Из летних набросков.

ГОРНАЯ РЕКА.

Фото М. Воротникова.

● ОНИ СРАЖАЛИСЬ РЯДОМ
● У НАС В ГОСТЯХ АКТЕР Н. СИЗОВ
● ИНЖЕНЕР ПОМОГАЕТ МЕДИКАМ
● ТАМ, ГДЕ БЫЛ ШТАБ П. СУХОВА

Панорама Алтая

ДИАГНОСТИКА УЛУЧШЕНА

В Алтайской лаборатории государственного надзора за стандартами и измерительной техникой введена в действие разработанная старшим инженером Д. П. Тетеревым установка, которая позволила впервые в крае начать проверку приборов для измерения количества электричества, находящих широкое применение в лечебных учреждениях края.

Теперь медики будут избавлены от необходимости представлять приборы для проверки в другие города страны, обеспечиваются также более правильная диагностика и лечение заболеваний.

Н. ГРЕБНЕВА,
инженер лаборатории.

Природа и мы

ВИШНЕВЫЙ САД

Ягоды, варенье из вишни пользуются большим спросом. По заключению специалистов, сибирская вишня обладает множеством ценных качеств. Все это заставило садоводов совхоза «Мичуринец» подумать о расширении площади вишневого сада. В течение весны и осени работницы звеньев Е. Труфановой, М. Зиновьевой, К. Нечаевой и других высадили саженцы вишни еще на восьми гектарах. Сейчас вишневый сад хозяйства занимает 20 гектаров. Одновременно в совхозе расширены посадки смородины, земляники, черноплодной рябины. Если нынче садоводы собрали 18.340 центнеров плодов и ягод, то через два—три года урожай будет гораздо выше.

Алтайский район.

НОВОСЕЛЬЕ ОБЛЕПИХИ

На десятки километров тянутся по берегам Катуни заросли облепихи. Существовало мнение, что облепиха не будет расти, если ее высадить в другом месте. Опровергнуть его решили солонешенские комсомольцы. Закладывая в райцентре парк культуры и отдыха, они наряду с саженцами сосны, яблони высадили черенки «сибирского ананаса». Наблюдения местных садоводов показывают, что облепиха приживается хорошо.

Ю. ПЕШКОВ.

Солонешенский район.

ГЛАВНАЯ РОЛЬ АКТЕРА

Владимир Ильич взглянул на часы: поздновато, пожалуй, звонить. Но ничего не поделаешь, надо. На другом конце провода — Феликс Эдмундович Дзержинский. Ленин говорит о необходимости немедленно наказать задержанных крупных спекулянтов хлебом и широко оповестить об этом население...

— И еще два слова: как вы думаете, Феликс Эдмундович, если бы ВЧК взяла бы на себя заботу о беспризорных детях...

Таков был Ленин. «Он к товарищу милел людскою лаской, он к врагу вставал железа тверже»...

...Актер снял грим. Обычный человек. И даже как-то не верится, что это он несколько минут назад сыграл роль Владимира Ильича Ленина, труднейшую, требующую высокого напряжения всех творческих сил.

Дело, конечно, не в «похожести». Не это главное. Ведь было так на заре советского кинематографа: нашли отличный типаж — рабочего Никандрова. Небольшой грим — и даже самый придирчивый режиссер не уловил бы внешнего отличия от портретов и фотографий вождя. Но все впечатление сразу же улетучилось после первого шага, жеста и слова актера. В том-то и дело, что одной «внешней похожести» мало.

Более десяти лет артист Кемеровской областной филармонии Н. И. Сизов работает над ролью Ильича. За эти годы в разных уголках страны он выступил более тысячи раз. Это и спектакли «Человек с ружьем», «Именем революции», «Кремлевские куранты», «Третья патетическая» и литературно-драматические композиции «Прост, как правда», «Твоя совесть», «Страницы из жизни» и другие.

Сейчас Н. И. Сизов — гость Алтая. Он ежедневно встречается на предприятиях Барнаула с рабочими. В его репертуаре — композиция, написанная участником творческой бригады артисткой Н. Ладыгиной. Стоит ли говорить, какой теплый прием оказывают им повсюду.

Удовлетворен ли артист достигнутым?

— Нет, что вы, — говорит Сизов. — Предстоит еще огромная работа. Я на всю жизнь запомнил слова личного секретаря В. И. Ленина — Л. А. Фотиевой. Это было десять лет назад в Москве, когда я, начинающий актер, рискнул показаться бывшим работникам Совнаркома, знавшим лично Владимира Ильича. И самой большой наградой были слова Л. А. Фотиевой: «Мне очень понравился наш новый исполнитель роли Ленина... В жесте, движении, походке, произношении он достиг поразительной близости. Здесь все правдиво. Нужно только избавиться от внешней спешки—черты, не свойственной Ильичу».

Похвала и взыскательность... Они ко многому обязывают. Н. И. Сизов пересмотрел тысячи снимков В. И. Ленина, километры кинолент, посвященных ему, внимательно всматривался в игру ведущих советских артистов — Щукина, Штрауха, Смирнова, учился у них.

После гастролей в Барнауле наш гость совершит поездку по Горному Алтаю, побывает в других районах края.

Г. ГОРЦЕВ.
Фото Е. Шлея.

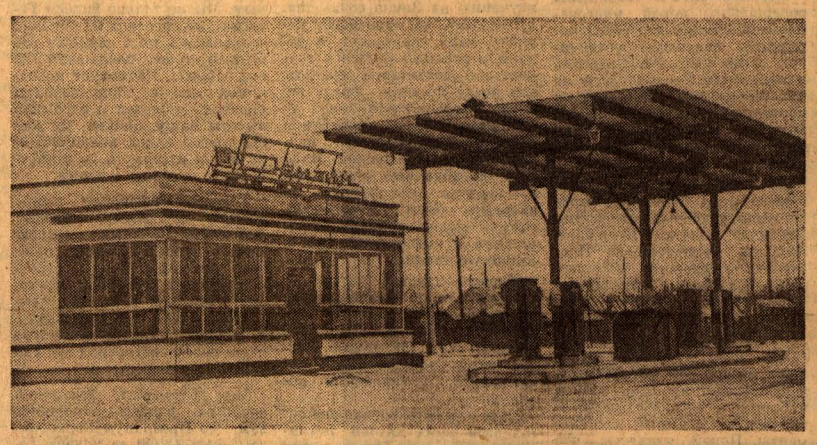

● В Барнауле открылась еще одна автозаправочная станция. Теперь и на Новосибирском тракте в районе железнодорожного моста автомобили смогут пополнять запасы горючего. Сейчас на основных магистралях краевого центра имеются АЗС.

На снимке: новая автозаправочная станция.

Фото В. Малышева.

СПРАВОЧНОЕ БЮРО «АЛТАЙСКОЙ ПРАВДЫ»

ФОТОКЛУБ «АЛТАЙ» ПРИГЛАШАЕТ

Фотоклуб «Алтай» готовится к знаменательной дате — 100-летию со дня рождения В. И. Ленина. Средствами художественной фотографии мы хотим показать достижения родного Алтая, города Барнаула за годы Советской власти, рассказать о том, как у нас претворяются в жизнь ленинские заветы, дать серию портретов советских людей—строителей коммунизма.

Свой творческий конкурс мы проводим под девизом «Фотолюбитель — летописец современности». Всех, кто дружит с фотоаппаратом, приглашаем принять участие в конкурсе.

ПРАВЛЕНИЕ КЛУБА ЗАВОДА «ТРАНСМАШ», СОВЕТ ФОТОКЛУБА «АЛТАЙ».

Вестник «Журналистика»

Московский университет в своем вестнике выпускает серию «Журналистика». Это периодическое издание освещает вопросы марксистско-ленинской истории, теории и практики партийной и советской печати, радиовещания, телевидения, истории русской журналистики, стилистики русского языка, редакционно-издательского дела, производства и оформления газет.

В журнале имеются разделы: «Журналистика и социология», «Язык газеты», «Новое в советской прессе», «Зарубежная пресса», «Критика и библиография», «На факультетах и отделениях журналистики», «Научные дискуссии», «Журналист о теоретических проблемах».

Журнал «Вестник Московского университета — «журналистика» выходит раз в два месяца, цена годовой подписки — 3 руб., отдельного номера — 50 коп. Индекс 73063.

Происшествие

УТОПАЮЩЕГО СПАС...

Теплоход Барнаульского речного порта совершал рейс из Барнаула в Бобровку. При подходе к Невестинскому острову с борта теплохода нечаянно сорвался пассажир и стал тонуть. Рулевой-моторист комсомолец Владимир Попов в это время был на вахте. Не раздумывая, он прыгнул в воду и спас утопающего.

А. ПОТАПОВА.

ТЕЛЕВИДЕНИЕ

3 НОЯБРЯ

Показывает Москва.

15.30 — Программа передач. 15.35 — Теленовости. 15.45 — «В эфире — «Молодость». Концерт молодых исполнителей. 16.30 — «По комсомолу равняем шаг». Рапорт пионерии Киргизии в честь 50-летия ВЛКСМ. 16.45 — Первомайский. «Начало жизни». Премьера телеспектакля. 18.45 — Музыкальная программа. 19.00 — Первенство СССР по хоккею. «Спартак» — ЦСКА. 21.30 — «Рано утром», художественный фильм.

4 НОЯБРЯ

18.30 — «Вы с нами. Фредерик Жолио Кюри», документальный фильм. 18.45 — «Запас прочности», киноочерк Барнаульской студии телевидения. 19.05 — «Красота—дело серьезное», документальный фильм. 19.15 — «Ленинским курсом». (Октябрьский район—празднику). 20.25 — «Путь Октября — путь миллионов», документальный фильм. 20.35 — Телепанорама. 20.55 — «Юность наших отцов», художественный фильм (из Новосибирска). 22.15 — Песни революции.

БИЙСК

4 НОЯБРЯ

День профилактики.

5 НОЯБРЯ

19.00 — Телевизионные известия. 19.20 — Передача для работников сельского хозяйства «Хлеб и люди». Репортаж «В семье механизатора». Концерт сельской художественной самодеятельности. 21.00—художественный фильм.

6 НОЯБРЯ

15.30 — Показывает Москва. Показывает Бийск.

18.00 — «Итоги и задачи». Выступление председателя горисполкома Л. Т. Гарка в о г о. 18.20 — Концерт для победителей социалистического соревнования. 19.00 — Трансляция Барнаула.

7 НОЯБРЯ

9.50 — Трансляция Барнаула. 13.45 — Показывает Москва. Показывает Бийск.

22.00 — Репортаж с праздничной демонстрации городов Бийска и Г о р н о-Алтайска, праздничный концерт.

8 НОЯБРЯ

12.45 — Показывает Москва. 19.00 — Трансляция Барнаула.

9 НОЯБРЯ

15.30 — Показывает Москва. 21.30 — Трансляция Барнаула.

10 НОЯБРЯ

15.30 — Показывает Москва. 21.30 — Трансляция Новосибирска.

ДОМ ПОЛИТИЧЕСКОГО ПРОСВЕЩЕНИЯ

(пр-т Ленина, 66).

Городской музыкальный университет культуры.

3 ноября—**концерт симфонического оркестра Алтайской краевой филармонии.** В программе: **Моцарт** — симфония № 39, **Бетховен** — Пятый концерт для фортепьяно с оркестром. **Моцарт** — увертюра к опере «Свадьба Фигаро».

Дирижер — **Юлиан Факторович** (Новосибирск), солист — лауреат Международного конкурса имени Маргариты Лонг и Жака Тибо в Париже, **Тигран Алиханов** (Москва).

Начало в 7.30 вечера. Вход по абонементам № 1 и разовым билетам. Касса работает в день концерта в Доме политического просвещения с 5 ч. вечера.

ТЕАТРЫ

КРАЕВОЙ ТЕАТР ДРАМЫ. «ДОМИК НА ОКРАИНЕ». В 12, 19-30. 4 ноября — «УКРОЩЕНИЕ СТРОПТИВОЙ». В 19-30.

ТЕАТР ЮНОГО ЗРИТЕЛЯ. «ГОРЯ БОЯТЬСЯ — СЧАСТЬЯ НЕ ВИДАТЬ». В 11. «ЛЕВ ГУРЫЧ СИНИЧКИН». В 19. 4 ноября — «ГОРЯ БОЯТЬСЯ — СЧАСТЬЯ НЕ ВИДАТЬ». В 11. «ЛЕВ ГУРЫЧ СИНИЧКИН», В 19.

КИНО

«РОССИЯ». «СЛУЖИЛИ ДВА ТОВАРИЩА». В 10-45, 12-30, 14-15, 16, 17-45, 19-30, 21-15. «МОАБИТСКАЯ ТЕТРАДЬ». В 10, 11-45, 13-30, 15-15, 17, 18-45. Премьера — «ШЕСТОЕ ИЮЛЯ». В 20-30. 4 ноября — «ШЕСТОЕ ИЮЛЯ». В 9, 10, 11, 12, 13, 14, 15, 16, 17, 18, 19, 20, 21, 22.

«ЮНОСТЬ». «МОАБИТСКАЯ ТЕТРАДЬ». В 10, 15-30, 21. «СИЛЬНЫЕ ДУХОМ» (1—2 серии). В 12, 17-30. 4 ноября — «ШЕСТОЕ ИЮЛЯ». В 10, 12-15, 14-30, 16-45, 19, 21-15.

«РОДИНА». «АРЕНА». В 9-30, 10-30, 11-20, 12-20, 13-10, 14-10, 15, 16, 17, 17-50, 19-40, 21-10, 21-30. «ШЕСТОЕ ИЮЛЯ». В 18-50. 4 ноября — «ШЕСТОЕ ИЮЛЯ». В 9-30, 10, 11-30, 12, 13-30, 14, 15-30, 16, 17-30, 18, 19-30, 20, 21-30, 22.

«ОКТЯБРЬ». «ВПЕРЕДИ КРУТОЙ ПОВОРОТ». В 10, 13-45, 17-30, 21-15. «СЛУЖИЛИ ДВА ТОВАРИЩА». В 11-45, 15-30, 19-15. 4 ноября — «МОАБИТСКАЯ ТЕТРАДЬ». В 10, 12, 14, 16, 18, 20, 22.

«ПЕРВОМАЙСКИЙ». «АРЕНА». В 12, 14, 16, 18, 20, 22. «ДЕВЧОНОК НЕ БЕРЕМ». В 11, 13, 17, 19, 21.

«ОГОНЕК». ЗВУЧИ, «ТАМ-ТАМ!». В 10, 15. 4 ноября—«АРЕНА». В 12, 16, 19, 20, 22. «ДЕВЧОНОК НЕ БЕРЕМ». В 11, 13, 15, 17, 21. «АНЮТИНА ДОРОГА». В 10, 14, 18-15.

«ЧАЙКА». «ЩИТ И МЕЧ» (3 и 4 серии). В 9-30, 12-15, 15, 21. «ОСЕННИЕ СВАДЬБЫ». В 18, 19-30. 4 ноября — «АРЕНА». В 9-30, 19, 21. «ОСЕННИЕ СВАДЬБЫ». В 11-15, 12-45, 14-15, 15-45. «ЕСЛИ ДОРОГ ТЕБЕ ТВОЙ ДОМ». В 17-15.

«АЛТАЙ». «ГОДЕН К НЕСТРОЕВОЙ». В 11, 13, 15, 17, 19, 21. 4 ноября — «ГОДЕН К НЕСТРОЕВОЙ». В 15, 17, 19, 21.

ДОРОГИЕ БАРНАУЛЬЦЫ! ПОЗДРАВЛЯЕМ ВАС С НАСТУПАЮЩИМ ПРАЗДНИКОМ 51-Й ГОДОВЩИНЫ ОКТЯБРЯ!

5 ноября 1968 г. в 12.00 в крытом рынке на Потоке по ул. Германа Титова, 6, трест столовых Октябрьского района проводит выставку-продажу кулинарных, кондитерских изделий, полуфабрикатов.

В выставке принимают участие лучшие мастера-специалисты предприятий треста.

К праздничному столу вы сможете купить торты, пирожные, кулинарные изделия, полуфабрикаты.

ДОБРО ПОЖАЛОВАТЬ К НАМ НА ВЫСТАВКУ!

Предприятия треста столовых Октябрьского района №№ 13, 16, 20, 39, 40 и столовые на промышленных предприятиях: фабрика-кухня, 18, 14, 8, 21, 28, 29, 30, 32—с 25 октября принимают заказы на изготовление полуфабрикатов, холодных закусок, кулинарных и кондитерских изделий.

Столовые принимают заявки от промышленных предприятий и организаций на обслуживание праздничных вечеров.

ЖДЕМ ВАШИХ ЗАКАЗОВ!

СПОРТ

ПЕРВЫЕ ШАГИ БУДУЩИХ МАСТЕРОВ

ВТОРОЙ ГОД РАБОТАЕТ ШКОЛА ФИГУРНОГО КАТАНИЯ ПРИ ОБЩЕСТВЕ «ЛОКОМОТИВ». ЕЕ ПОСЕЩАЮТ БОЛЕЕ СТА РЕБЯТ.

НА СНИМКАХ:

● ТРЕНЕР В. С. СИДОРОВ С ЮНОЙ УЧЕНИЦЕЙ ИРОЙ ГРИГОРЬЕВОЙ ОТРАБАТЫВАЮТ ОДИН ИЗ ЭЛЕМЕНТОВ ФИГУРНОГО ДВИЖЕНИЯ.

● ГРУППА НА РАЗМИНКЕ.

Фото Д. Каца.

ПЕРЕД ВСТРЕЧЕЙ ЛИДЕРОВ

ЛУГАНО, 1 ноября. (ТАСС). На Всемирной шахматной олимпиаде команда Советского Союза после упорной борьбы со счетом 2,5:1,5 выиграла матч у аргентинцев.

Встреча Мигеля Найдорфа, игравшего белыми на первой доске с Борисом Спасским, завершилась мирным исходом. Такой же результат зафиксирован в партиях Виктора Корчного с Оскаром Панно и Ефима Геллера с Раулем Сангинетти. Исход борьбы в соревновании решил поединок Льва Полугаевского с Гектором Россетто, закончившийся победой чемпиона СССР. Чемпион мира Тигран Петросян и экс-чемпион мира Василий Смыслов в этот день отдыхали.

Итак, после первой половины главного финала (семи туров) лидируют наши шахматисты, набравшие 21 очко при одной отложенной партии.

На втором месте—команда Югославии, которая в матче с болгарами пока добилась счета 1,5:1,5 (Светозар Глигорич сделал ничью с Милко Бобоцовым), одна партия осталась незаконченной. Югославские шахматисты отстают от лидера на 2,5 очка.

Результаты остальных матчей: США—Венгрия — 2,5:1,5 (С. Решевский — Л. Портиш — ничья), Дания — ФРГ — 2:2 (Б. Ларсен выиграл у В. Унцикера), Польша — Филиппины — 2,5:1,5, ГДР — Канада—1:1 (две отложенные партии), Румыния—Чехословакия — 1,5:1,5 (одна).

Сегодня в восьмом туре состоится встреча лидирующих команд — СССР и Югославии.

РЕШИТ ПОСЛЕДНИЙ ТУР

АШХАБАД, 1 ноября. (ТАСС). Доигрывание неоконченных партий предпоследнего тура женского шахматного чемпионата СССР обошлось без неожиданностей. Не возобновляя игры, Зворыкина сдалась Чайковской и Гурфинкель, Затуловская согласилась на ничью с Борисенко и Русинкевич. Александрия добилась победы над Руденко, Кацкова выиграла у Годовей, партия Белова—Донадзе и Медянникова—Шуй закончились вничью.

Итак, теперь лидируют трое — Александрия, Коноплева и Чайковская, набравшие по 12,5 очков из 18. У Раннику — 12. Билунова и Борисенко имеют по 11,5.

В последнем туре, который состоится завтра, Александрия играет с Коноплевой, Чайковская — с Медянниковой и Раннику — с Донадзе.

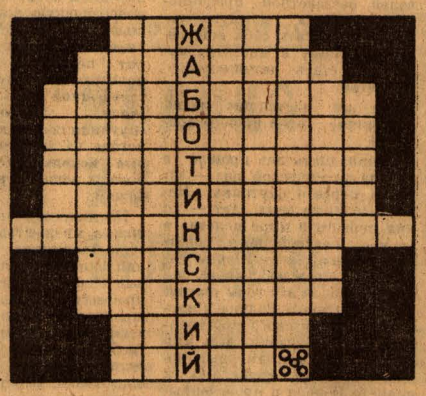

На этом рисунке по вертикали написана фамилия известного советского спортсмена, штангиста Л. Жаботинского, чемпиона Олимпийских игр.

Заполнив клетки по горизонтали, вы узнаете фамилии советских спортсменов, выступавших на Олимпиаде в Мехико. Ждем ваших ответов.

СОСТАВИЛ НАШ ЧИТАТЕЛЬ А. ЧЕРДАНЦЕВ.

Редактор А. ПРОЗОРОВ.

Типография издательства «Алтайская правда», г. Барнаул, ул. Короленко, 105.

АГ 02326. 50.300.
Заказ № 6136.
Тираж 160.000 экз.