Дом политического просвещения
инв. № _____
г. Барнаул

В десятую годовщину Красной Армии комсомол, в ознаменование его боевых заслуг в период иностранной военной интервенции и гражданской войны, награжден орденом Красного Знамени.

1928 ЭТАПЫ БОЛЬШОГО ПУТИ

ПРОЛЕТАРИИ ВСЕХ СТРАН, СОЕДИНЯЙТЕСЬ!

АЛТАЙСКАЯ ПРАВДА

ОРГАН АЛТАЙСКОГО КРАЕВОГО КОМИТЕТА КПСС И КРАЕВОГО СОВЕТА ДЕПУТАТОВ ТРУДЯЩИХСЯ

№ 254 (14228) • ВТОРНИК, 29 ОКТЯБРЯ 1968 ГОДА • Год издания 52-й • Цена 2 коп.

Советский космический корабль «Союз-3» продолжает полет

Приветственная телеграмма руководителей партии и правительства космонавту Г. Т. Береговому

Космонавту Г. Т. Береговому

Дорогой товарищ Береговой Георгий Тимофеевич!

От имени Центрального Комитета Коммунистической партии Советского Союза, Президиума Верховного Совета СССР и Совета Министров СССР сердечно поздравляем Вас с успешным началом полета и выполнением задания по маневрированию и сближению космических кораблей на околоземной орбите. Весь наш народ с неослабным вниманием следит за Вашим полетом. Крепко обнимаем Вас и желаем благополучного приземления.

До встречи на родной земле!

Л. БРЕЖНЕВ, Н. ПОДГОРНЫЙ, А. КОСЫГИН.

БЛАГОДАРНОСТЬ КОСМОНАВТА

С борта космического корабля «Союз-3» космонавт товарищ Береговой Георгий Тимофеевич передал:

Сердечно благодарю Центральный Комитет Коммунистической партии Советского Союза и Советское правительство за теплое приветствие и добрые пожелания. Приложу все силы, чтобы успешно выполнить задание.

Летчик-космонавт БЕРЕГОВОЙ.

Сообщение ТАСС

Сегодня, 28 октября 1968 года, космический корабль «Союз-2» в соответствии с программой совершил посадку в заданном районе территории Советского Союза. В 10 часов 25 минут по команде с Земли на корабле «Союз-2» была включена тормозная двигательная установка. В 10 часов 51 минуту корабль вошел в плотные слои атмосферы и совершил управляемый спуск с аэродинамическим качеством и приземлился. Корабль спустился на парашюте с использованием на последнем участке системы мягкой посадки. В процессе полета космического корабля «Союз-2» была полностью выполнена намеченная программа по отработке систем корабля, а также по совместному маневрированию и сближению кораблей «Союз-2» и «Союз-3».

«Союз-3» продолжает полет.

СПАСИБО, ПАРТИЯ, ЗА ДОВЕРИЕ!

Словно сама история шагнула сегодня под своды огромного Дворца спорта. От самых юных, с пламенеющими галстуками на груди, до убеленных сединами ветеранов — представители всех поколений пришли сюда. Звезды Героев, ордена и медали говорят о ратных и трудовых подвигах старших. Юные лица, горящие глаза выражают решимость младших быть верными делу отцов, их готовность выполнить любой приказ Родины.

Разные поколения, и как все-таки в них много общего. Герой Труда Семен Ефимович Пятница и пока еще безвестный парнишка, сделавший, быть может, самые первые шаги в механизаторской профессии. Генерал Нестор Дмитриевич Козин и безусый солдат. Участница первого съезда РКСМ Варвара Николаевна Тихомирова и юная ткачиха, только что ставшая ударником коммунистического труда. Это люди из одной семьи, бойцы одного фронта, единомышленники. Недаром на груди каждого алеет комсомольский значок — символ молодости, энергии и верности ленинскому делу.

Только что на площади Советов отзвучали залпы салюта. От имени комсомола представители четырех поколений замуровали письмо, адресованное юности 2018 года. Через пятьдесят лет наши потомки прочтут о сегодняшнем дне Ленинского комсомола, о его делах и светлых мечтах.

И вот теперь участники митинга заполнили вестибюли и зал Дворца, чтобы принять участие в торжественном юбилейном пленуме краевого и Барнаульского городского комитетов ВЛКСМ.

В президиуме — ветераны гражданской и Отечественной войн, первых пятилеток и целины, лучшие представители молодежи сегодняшнего дня. С большим подъемом избирается почетный президиум пленума в составе членов Политбюро ЦК КПСС.

Под торжественные звуки фанфар в зал вносятся знамена. Люди стоя приветствуют плывущие над головами алые полотнища.

С приветственным словом к участникам пленума обратился член ЦК КПСС, первый секретарь крайкома партии А. В. Георгиев. Он поздравил молодежь края с 50-летием комсомола, с высокой наградой Родины — орденом Октябрьской Революции.

— Ленинский комсомол — детище партии, — сказал тов. Георгиев. — Партия растит, воспитывает и закаляет комсомол, видя в нем свой боевой резерв, наследника своего большого дела. Комсомол наших дней — это 23 миллиона активных борцов за коммунизм.

История комсомола — это история нашей социалистической Родины. Это — миллионы молодых жизней, отданных за ее светлое будущее.

Минутой молчания огромный зал почтил память павших борцов.

Тов. Георгиев говорит о том, что предстоит еще сделать. Самое важное сейчас — успешно завершить планы пятилетки. Партийная организация края рассчитывает на серьезную помощь комсомольцев всей молодежи.

(Окончание на 2-й стр.).

1931 КОМСОМОЛ НАГРАЖДЕН ВТОРЫМ ОРДЕНОМ — орденом Трудового Красного Знамени — за проявленную инициативу в деле ударничества и социалистического соревнования.

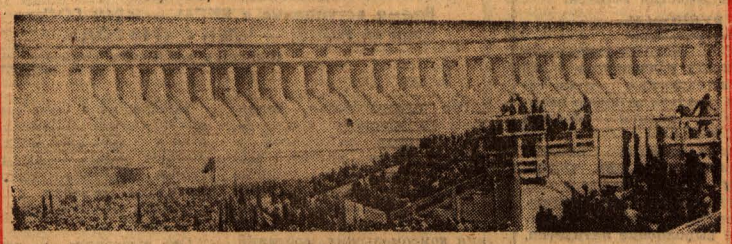

ТОРЖЕСТВЕННЫЙ МИТИНГ, ПОСВЯЩЕННЫЙ ОТКРЫТИЮ ДНЕПРОСТРОЯ — КРУПНЕЙШЕЙ СТРОЙКИ ПЕРВОЙ ПЯТИЛЕТКИ.

1945 ЗА ВЫДАЮЩИЕСЯ ЗАСЛУГИ ПЕРЕД РОДИНОЙ в годы Великой Отечественной войны, за большую работу по воспитанию советской молодежи в духе беззаветной преданности социалистическому Отечеству ВЛКСМ награжден третьим орденом — орденом Ленина.

● ОДИН МИГ ГРАНДИОЗНОЙ БИТВЫ НА КУРСКОЙ ДУГЕ.

1948 ЗА ВЫДАЮЩИЕСЯ ЗАСЛУГИ ПЕРЕД РОДИНОЙ в деле коммунистического воспитания советской молодежи и активное участие в социалистическом строительстве комсомол, в связи с его 30-летием, награжден четвертым орденом — орденом Ленина.

● Одна из больших строек послевоенной пятилетки. (Картина художников П. П. Соколова-Скаля, А. И. Плотнова, М. Ф. Володина, Н. П. Толкунова, В. И. Соколова и Л. И. Народицкого).

● ПЕРВЫЕ ПАЛАТКИ ЦЕЛИННИКОВ, ПРИЕХАВШИХ НА АЛТАЙ В 1954-ом ГОДУ.

Фото Н. Калинина.

1956 ЗА ОСОБЫЕ ЗАСЛУГИ В СОЦИАЛИСТИЧЕСКОМ строительстве и особо отмечая самоотверженный и плодотворный труд комсомольцев, советских юношей и девушек в успешном освоении целинных и залежных земель, Президиум Верховного Совета СССР наградил комсомол пятым орденом — орденом Ленина.

ГОРДОСТЬ И ВОСХИЩЕНИЕ

Города и села края облетела волнующая, радостная весть — сделан еще один дерзновенный советский шаг в космос. На околоземную орбиту выведен космический корабль «Союз-3», пилотируемый Героем Советского Союза полковником Георгием Тимофеевичем Береговым.

Труженики Алтая выражают чувство гордости и восхищения новым успехом советской науки.

БАРНАУЛ. Н. Корогод, контролер завода «Трансмаш»:

Совсем недавно весь мир был изумлен беспримерным полетом советской автоматической станции «Зонд-5». И вот теперь—новая победа. Примечательно, что очередной штурм космоса совпал с не менее историческими датами — 50-летием Ленинского комсомола, годовщиной Октября. Верю: скоро придет время, и советский человек первым высадится на Луне.

ШЕЛАБОЛИХА. В. Колязимов, слесарь отделения «Сельхозтехника»:

Сегодня на орбите снова наш советский человек. Летит он вокруг Земли, поднятый на такую высоту светом разума и силой рук нашего народа, летит и изумляет весь мир: вот она, какая, Страна Советов, могучая и непобедимая! А чтобы она стала еще краше и сильнее, мы, труженики села, обещаем партии, Советскому правительству работать еще лучше.

ТРОИЦКОЕ. Александр Дубс, комбайнер совхоза «Троицкий»:

Десятый советский космический корабль — в космосе. Снова видит весь мир: страна, созданная великим Лениным, всегда и во всем — впереди.

Мы умеем расить хлеба, строить гигантские электростанции, изобретать самые сложные машины, мы — строители коммунизма — покорим и звезды!

Нынче в страду я намолотил более шести тысяч центнеров хлеба. Сейчас мы ремонтируем комбайны. Поставим их на линейку готовности в срок.

Приказ министра обороны СССР

№ 248

29 октября 1968 г. г. Москва.

Товарищи солдаты и матросы, сержанты и старшины!

Товарищи офицеры, генералы и адмиралы!

Товарищи ветераны Ленинского комсомола!

Товарищи комсомольцы, молодые воины!

Сегодня советский народ отмечает знаменательную дату — 50-летие Всесоюзного Ленинского Коммунистического Союза Молодежи.

Созданный по инициативе Ленина, воспитанный Коммунистической партией, комсомол на протяжении всей своей славной истории активно участвует в созидательном труде нашего народа. Под руководством партии он стал подлинной школой воспитания убежденных борцов за дело коммунизма. За пятьдесят героических лет в рядах ВЛКСМ получили идейную закалку десятки миллионов советских людей. Своей беспредельной преданностью заветам В. И. Ленина, активным участием в строительстве социализма и коммунизма комсомол снискал глубокое уважение и признательность советского народа.

Ленинский комсомол, выполняя свой патриотический долг, всегда рассматривал защиту и укрепление обороноспособности Советского государства как священную обязанность. Беспримерное мужество юных героев в борьбе с интервентами и белогвардейцами, шефство над Военно-Морским Флотом и Военно-Воздушными Силами, неутомимая работа в организациях Осоавиахима и ДОСААФ — яркие страницы героической летописи комсомола.

В веках будет жить слава молодых патриотов — героев Великой Отечественной войны, грудью вставших на защиту социалистической Отчизны от угрозы фашистского порабощения. Их подвиги вдохновляют и всегда будут вдохновлять молодежь на новые свершения.

Родина по достоинству оценила славные дела Ленинского комсомола, всей советской молодежи. За выдающиеся заслуги и большой вклад в становление и укрепление Советской власти, мужество и героизм, проявленные в боях с врагами нашей Родины, активное участие в социалистическом и коммунистическом строительстве, за плодотворную работу по воспитанию подрастающих поколений и в связи с 50-летием Всесоюзный Ленинский Коммунистический Союз Молодежи награжден шестым орденом — орденом Октябрьской Революции.

Комсомольцы и молодежь, составляющие большинство личного состава Вооруженных Сил СССР, и сегодня достойно несут боевую вахту по защите завоеваний Великого Октября. Беспредельно преданные Коммунистической партии и народу, наши воины бдительно следят за происками империалистов, неустанно повышают свою готовность к разгрому любого агрессора.

Молодые воины плечом к плечу со своими старшими товарищами по оружию на деле доказывают свою верность принципам пролетарского интернационализма, беззаветную преданность великому делу социализма.

Товарищи воины!

Приветствую и поздравляю вас с праздником — 50-летием Всесоюзного Ленинского Коммунистического Союза Молодежи.

Всему личному составу Вооруженных Сил, нашей славной молодежи желаю новых достижений в боевой и политической подготовке.

В ознаменование боевых заслуг Ленинского комсомола, советской молодежи перед Коммунистической партией и народом и в связи с 50-летием Всесоюзного Ленинского Коммунистического Союза Молодежи **приказываю:**

Сегодня, 29 октября, в 20 часов по местному времени произвести салют в столице нашей Родины — городе-герое Москве, столицах союзных республик, а также в городах-героях Ленинграде, Волгограде, Севастополе, Одессе и в крепости-герое Бресте пятьдесятью артиллерийскими залпами.

Да здравствует великий советский народ — строитель коммунизма!

Слава Ленинскому комсомолу — верному помощнику и боевому резерву Коммунистической партии Советского Союза!

Слава родной Коммунистической партии — вдохновителю и организатору всех наших побед!

Министр обороны СССР
Маршал Советского Союза
А. ГРЕЧКО.

ХЛЕБОРОБЫ РОССИЙСКОЙ ФЕДЕРАЦИИ ЗАСЫПАЛИ В ЗАКРОМА РОДИНЫ 2 МИЛЛИАРДА 830 МИЛЛИОНОВ ПУДОВ ЗЕРНА

Труженики сельского хозяйства РОССИЙСКОЙ ФЕДЕРАЦИИ, претворяя в жизнь решения XXIII съезда партии, мартовского (1965 г.) и майского (1966 г.) Пленумов ЦК КПСС, широко развернув социалистическое соревнование за достойную встречу 100-летия со дня рождения В. И. Ленина, добились в текущем году значительного увеличения производства зерна, организованно провели уборку урожая и намного перевыполнили установленный план хлебозаготовок.

Колхозы и совхозы РСФСР продали государству 46.349 тысяч тонн зерна (2.830 миллионов пудов). Такое большое количество хлеба в Российской Федерации заготовлено впервые. Продовольственных культур поступило 36.471 тысяча тонн, крупяных — 1.803 тысячи тонн. Значительно перевыполнены также планы закупок бобовых и фуражных культур.

Крупный вклад в хлебные ресурсы страны внесли колхозы и совхозы Оренбургской области, Саратовской области, Краснодарского края, Башкирской АССР, Волгоградской области, Курганской области, Куйбышевской области, Челябинской области, Татарской АССР, Красноярского края.

Успехи, достигнутые хлеборобами Российской Федерации в повышении урожайности, увеличении производства и заготовок зерна, являются результатом самоотверженного труда колхозников, рабочих совхозов, механизаторов, специалистов и всех тружеников сельского хозяйства, большой политической и организаторской работы партийных организаций, советских, сельскохозяйственных и заготовительных органов, профсоюзных и комсомольских организаций. Большую помощь колхозам и совхозам на уборке урожая и заготовках хлеба оказали трудящиеся городов и промышленных центров, работники автомобильного, железнодорожного и водного транспорта.

Продажа хлеба государству продолжается.

Сегодня — в день 50-летия ВЛКСМ — на его знамени шестой орден — орден Октябрьской Революции. Родина высоко оценила подвиги и труд авангарда советской молодежи.

На 2—3-й страницах сегодняшнего номера рассказывается о тех, кто своей жизнью создавал историю комсомола.

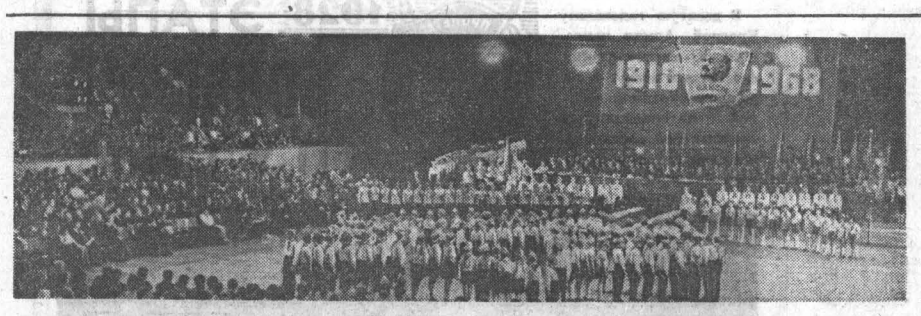

СПАСИБО, ПАРТИЯ, ЗА ДОВЕРИЕ!

НА СНИМКАХ: торжественное заседание в Барнаульском Дворце спорта (вверху); вручение Памятного знамени ЦК ВЛКСМ Бийской комсомольской организации (внизу).

Бурной овацией встречают участники пленума слова приветствия крайкома КПСС к комсомольцам и молодежи края. А. В. Георгиев вручает первому секретарю крайкома ВЛКСМ В. В. Кирюшову юбилейное Памятное знамя крайкома партии.

— Комсомол был, есть и всегда будет верным сыном партии, достойным преемником всех лучших революционных традиций, — говорит в ответном слове тов. Кирюшов. — Мы не пожалеем сил, чтобы оправдать высокую оценку партии, веру в наше поколение.

Тов. Кирюшов говорит об истории Ленинского комсомола, о его полувековом горении на благо революции. Ярким прожектором для молодежи на этом большом пути были идеи партии, претворяющей в жизнь заветы великого Ленина.

Сейчас в рядах комсомольской организации края 220 тысяч юношей и девушек. Двести двадцать тысяч юных сердец, горящих жаждой деятельности на благо Родины, готовых выполнить любое задание партии.

Где бы ни были юные ленинцы, везде они запевалы добрых дел. 35 тысяч комсомольцев края сегодня с честью несут трудовую ленинскую вахту, борются за досрочное выполнение заданий пятилетки. Комсомолия Барнаула, Рубцовска, Бийска, всех городов и сел нашего огромного края отдает сегодня трудовые рапорты партии, отчитывается в достижениях в учебе, спорте, намечает новые рубежи своего роста.

На трибуне — член партии с 1917 года Степан Григорьевич Салосин. От имени ветеранов революции, гражданской и Отечественной войн, от имени участников социалистического строительства всех поколений он горячо приветствует всех комсомольцев с пятидесятилетием ВЛКСМ и награждением его орденом Октябрьской Революции.

— Дружней, товарищи, беритесь за работу, — напутствует ветеран.— Революция продолжается!

Ярким пламенем вспыхивают в лучах прожекторов сотни пионерских галстуков. Юные ленинцы пришли приветствовать участников юбилейного пленума. Звучит пионерский рапорт комсомолу:

— Юбилейное задание комсомола выполнено!

— Открыто две тысячи ленинских музеев, залов и уголков!

— 90 тысяч ребят учатся только на хорошо и отлично!

— 25 тысяч лучших пионеров переданы в комсомол!

— Заготовлено 8 миллионов черенков тополя!

— Юннатами Павловского района выведен новый сорт алтайской пшеницы!

— Пионерия края пишет историю комсомола и своей организации!

— Сделано много других полезных Родине дел!

Под сводами Дворца звенит многоголосое:

— Товарищ вожатый!

Если дело важное есть,

Пионер,

Мы — здесь!

В зал входят колонны представителей будущего рабочего класса — трудовые резервы края. Четко печатая шаг, появляются представители местного воинского гарнизона.

В президиум поступают сотни приветственных адресов, телеграмм, сувениров. В руках ветеранов — алые цветы. Их только что вручили пионеры.

Наступает торжественная минута: на авансцену выходит группа ветеранов Октябрьской революции. В их руках макет пятиконечной звезды— символа революции, символа единства пролетариата всех стран. Они передают звезду юным. Звучит наказ ветеранов быть всегда верными идеям Октября, идеям ленинизма.

Как эстафету славных трудовых подвигов вручают ветераны комсомольцам шестидесятых годов макет серпа и молота. Прославленные воины передают молодежи макет меча. На нем надпись:

«Кто с мечом к нам войдет — от меча и погибнет».

На трибуне — ударник коммунистического труда барнаульская работница Галина Кружейкина. Обращаясь к ветеранам, она от имени молодежи края говорит:

— Мы понимаем, что, вручая эти символы, вы вручаете нам судьбу Родины, ее будущее. Заверяем вас, что ваша эстафета — в надежных руках. Немало хороших дел на счету у комсомола. Но главная работа— впереди. Нам предстоит завершить начатое вами строительство коммунизма.

Участники юбилейного пленума принимают обращение ко всей молодежи Алтая с призывом активно содействовать досрочному выполнению пятилетки, внести достойный вклад в трудовую вахту, посвященную столетию со дня рождения Владимира Ильича Ленина.

Представитель ЦК ВЛКСМ тов. Кайдала вручает Почетные грамоты ЦК ВЛКСМ Алтайскому крайкому и Горно-Алтайскому обкому комсомола.

Затем тов. Кирюшов по поручению Центрального Комитета комсомола вручает Памятные юбилейные знамена ЦК ВЛКСМ Барнаульской, Бийской городским комсомольским организациям, Кош-Агачской, Ребрихинской, Бийской и Волчихинской районным организациям.

Краевые Памятные знамена вручаются Сорокинской, Майминской, Шипуновской, Октябрьской, Кытмановской, Смоленской и Тальменской районным организациям. Ряд первичных комсомольских организаций края награжден Памятными вымпелами ЦК ВЛКСМ, а группа первичных комсомольских организаций — Памятными знаменами крайкома ВЛКСМ.

Пленум завершает свою работу. И вновь плывут шелковые полотнища знамен, звучит торжественная музыка. Шум аплодисментов сменяется тысячеголосым пением «Интернационала».

В заключение состоялось большое театрализованное представление, посвященное полувековой истории комсомола.

(Окончание. Начало на 1-й стр.).

ДЕЛА И ТРУД НАШ—ТЕБЕ, ЮБИЛЕЙ!

● БАРНАУЛ

Комсомольцы моторного завода сдержали свое слово. Есть 160 юбилейных двигателей СМД-7 и АМ-41! Отличный подарок 50-летию ВЛКСМ!

«30 УДАРНЫХ ДНЕЙ»— таково название почина, с которым выступила комсомольская организация вагоноремонтного завода. Здесь все 140 комсомольцев выполнили свои личные обязательства.

Почин молодых вагоноремонтников был широко поддержан комсомольцами города. 250 комсомольско-молодежных бригад и смен, 480 комсомольских групп и 83 первичные организации соревновались за почетное право носить имя 50-летия ВЛКСМ.

● РУБЦОВСК

78 комсомольско-молодежных коллективов, 126 комсомольских групп соревновались за право называться именем 50-летия ВЛКСМ.

4.372 молодых рабочих борются за звание «Ударник коммунистического труда», 3.760 — включились в соревнование за досрочное выполнение пятилетки. Из них 2.340 работают в счет декабря нынешнего года, 1.860—в счет 1969 года, 760 — в счет 1970 года.

● БИЙСК

В юбилейном комсомольском году 211 молодых рабочих Бийского химкомбината освоили вторые и смежные профессии, 107 — повысили свою квалификацию. А комсомольцы Валентина Боровикова и Светлана Леонова из сборочного цеха освоили по пять смежных профессий. Молодежью предприятия подано 189 рацпредложений с экономическим эффектом 11.543 рубля.

Почти все комсомольцы строительного треста № 122 выполнили свои юбилейные обязательства. В текущем году сэкономлено 24 тысячи штук кирпича, 232 кубометра бетона, 118 кубометров железобетонных конструкций, 300 килограммов краски, 10 тонн металла, 152 тысячи киловатт электроэнергии.

● РУБЦОВСКИЙ РАЙОН

За звание «ЛУЧШИЙ ПО ПРОФЕССИИ ЮБИЛЕЙНОГО КОМСОМОЛЬСКОГО ГОДА» соревновалось 718 молодых рабочих и колхозников. Проведены конкурсы среди чабанов (победитель — В. Гамалеев, чабан колхоза «Восток»), трактористов (победитель — Г. Михайлов, тракторист совхоза «Никольский»), доярок (победитель Л. Сенькина, доярка совхоза «Никольский»), стригалей (победитель — В. Чепрасов из госплемсовхоза «Овцевод»), шоферов (победитель — В. Батищев, шофер колхоза «Заря»). В краевом конкурсе на лучшую молочно-товарную ферму в честь 50-летия ВЛКСМ приняло участие 3 комсомольско-молодежных коллектива. Лучших показателей добилась молочнотоварная ферма третьего отделения совхоза «Никольский».

● АЛЕЙСКИЙ РАЙОН

Комсомольцами и пионерами собрано 1.225 томов книг. Распространено художественной и политической литературы на 1.500 рублей.

ВСЕГО ОДНА ЖИЗНЬ

Комсомольский билет № 24. Выдан Ильинской волостной организацией Пермской области. Фамилия — ЧЕБЫКИНА ЕКАТЕРИНА АНДРЕЕВНА.
Год рождения — 1902.
Социальное положение — ПРОЛЕТАРКА.
Какие специальности знает! — ПРАКТИКАНТКА СЕСТРЫ МИЛОСЕРДИЯ.
Военная подготовка — 24 часа.
Время вступления в РКСМ — 1919 ГОД.
Член ли РКП(б) — ЧЛЕН С 1918 ГОДА.

Секретарь волостного комитета РКСМ Б. ЛЯПУСТИН.

Эта продолговатая, непривычного формата книжечка, отпечатанная на обычной газетной бумаге, хранится сейчас в Алейском райкоме ВЛКСМ. В ней почти двадцать страниц. Темно-красные расплывчатые записи о посещении комсомольских собраний, участии в субботниках, прохождении курса политграмоты. Делались эти записи соком столовой свеклы. Так пояснила владелица билета Екатерина Андреевна Чебыкина.

Сейчас у нее, давно бабушки, совсем седая голова. Белая прядь аккуратно прячет белый шрам у левого виска. Это — память о прошлом. Да еще фотографии полувековой, сорока-тридцатилетней давности. И жаль, что нет среди них одной, относящейся к началу этой обыкновенной для того необыкновенного времени биографии.

А смотрела бы с этой воображаемой фотографии девочка-подросток, рано ушедшая зарабатывать собственный хлеб. Только из рассказов матери она знала об отце. В бурный 1905 год он позвал сельскую голытьбу рубить барский лес. На опушке их встретили казаки. Рассыпалась семья, ушли по богатым домам ребятишки.

Кажется, что работе на кухне, в сарае никогда не будет конца. День долог до головной боли, до ломоты в суставах. Но к вечеру Катя выпрашивала себе еще одно занятие — помочь пастушонку пригнать хозяйских коров. С самой весны на одном из лесистых островков регулярно собирается их человек двадцать — батраков и батрачек. Единственный взрослый здесь — Володя Опутин, только что отслуживший на флоте. Он мог, к примеру, так закончить свой рассказ о дальних плаваниях:

— Всякого народу насмотрелся. И вы вот «в людях» живете. Сами-то людьми не хотите стать?

Как великую тайну носили ребята однажды узнанное: был Опутин большевиком. А потом в кумаче демонстраций, непримиримости и обновлении пришла революция.

Катя стала членом партии большевиков. А год спустя, уже обстрелянным красным бойцом, она вступила в комсомол.

...На доме, где еще неделю назад размещался штаб колчаковцев, вывеска «Уездная ЧК». Чекисты ужинают, почти не обращая внимания на одиночные выстрелы. Когда они участились, Катя Крохалева встревоженно посмотрела на командира отряда.

— Наверное, салют в честь уходящих на фронт, — спокойно проговорил Чебыкин.

Ворвавшийся боец едва успел крикнуть: «Измена! Восстал и вооружился неблагонадежный полк!» — как по лестнице застучали сапоги и приклады. Чебыкин с силой ударил в оконную раму:

— Беги!..

Она выскочила в декабрьскую ночь, в грохот и всполохи выстрелов. Встретила раненого моряка Алешина. Тот сказал, что получил приказ отходить в ближние, надежные села. Несколько долгих часов по глубокому лесному снегу, чтобы не встретиться со снующими по дороге разъездами мятежников, пока, наконец, в крайней избе небольшой деревеньки они опустили окоченевшие руки в холодную воду. К вечеру сюда же пришел комиссар отряда. А вместе с ним — дисциплина и уверенность.

Созданая из местных крестьян дружина рыла за околицей окопы, чистила дробовики, несла круглосуточную охрану села. Разводить вечерний караул нынче досталось Кате. Они идут белой скрипучей улицей, и вдруг откуда-то сбоку и сверху резкая, короткая дробь пулемета. Пристально вглядываются во тьму дозорные. Что там за слабый огонек на церковной колокольне?

С колокольни они стащили здешнего священника. Это он, пытаясь вставить в пулемет заклинившую ленту, зажег спичку.

— Твой пулемет, батюшка, не из того ли склада оружия, о котором ходят слухи на селе? — поинтересовалась Катя.

Вместе с упирающимся попом вошли в церковь. В клиросе и за аналоем — пусто. Может быть, в алтаре?

— Женщинам нельзя туда, — запротестовал священник.

Выкинув из-под плащаницы кучу всякого хлама, они обнаружили в «гробу господнем» две сотни аккуратно смазанных новеньких наганов. Неплохое вооружение для растущего отряда! А утром во дворе комиссар наблюдал любопытную картину. На снегу, за пулеметом, рядом с попом примостилась Катя.

— Батюшка оказался отличным инструктором, — улыбнулась Катя. — Пусти мы его вчера в расход, кто бы научил наших пулеметному делу...

Как-то ее разыскал комиссар:

— Тебя Чебыкин требует...

Бегом до штаба — рукой подать. А на крыльце женщина какая-то останавливает грубоватым голосом: «Пропуск!».

— Не до шуток, — отмахнулась Катя.

— За неделю и забыть успела, — уже настоящим басом прогудел Чебыкин и, засмеявшись, сдернул с себя платок, длинную цветную юбку, в которых добирался до села.

В тридцатихатной деревеньке, только что освобожденной их отрядом, перед председателем Совета предстали жених и невеста. Он — пермский токарь, ныне красный командир Петр Андреевич Чебыкин. Она — батрачка, ныне красный боец Екатерина Андреевна Крохалева. Это был первый гражданский акт, зарегистрированный только что созданным сельсоветом. А еще через два месяца в апреле 1919 года бойцы регулярной Красной армии, куда влился их отряд, хоронили своего ротного Чебыкина. Катя находилась в пяти метрах от мужа, когда разрывная пуля опрокинула его навзничь...

Стихли военные бури. Рожденный в боях новый мир посылал своих вчерашних бойцов на другие фронты, требуя от них той же энергии и неукротимости. Екатерина Чебыкина стала женорганизатором в родном селе. Здесь встретила свою вторую любовь — спокойного, чуть застенчивого культпросветработника Неофита Чулстова.

— Придется поехать в Омск, там нужны партийные кадры, — сказали им в райкоме.

То был самый канун коллективизации. Их командировка в Калачинск длилась одиннадцать месяцев. Насыщенные до предела дни и настороженные, взрываемые кулацкими выстрелами ночи...

И снова собрали чемоданы Екатерина Андреевна и Неофит Евгеньевич. На этот раз в один из районов Кузбасса, где Чебыкина стала работать женорганизатором при политотделе МТС. Однажды, накануне уборки, собрала она женщин:

— Зерно будет некуда сыпать. Давайте коноплю прясть и ткать мешковину.

Ее прервал недовольный голос:

— Вам, городским, что не приказывать! Попробовали бы сами...

Не стала спорить Чебыкина. Нашла себе прялку да так и не вставала из-за нее вместе с другими две недели.

Приезжая теперь к дочери в гости под Алма-Ату, Екатерина Андреевна нередко вставляет в разговор: «У нас на Алтае»... Что ж, тридцать два года жизни здесь дают право на это. Перед войной она работала в Алейском райкоме партии. А в 1944 — приняла колхоз в селе Урюпино. Нелегко пришлось: ведь в колхозе — одни женщины да ребятишки и — ни денег, ни техники. К 1950 году, когда сдала председательство, артель не только выполняла государственные планы по хлебу, но и сделала реально опутимым трудодень.

* * *

В этот небольшой домик на окраине села часто приходят школьники. И Екатерина Андреевна бывает почетным гостем на пионерских сборах, комсомольских собраниях. Она рассказывает о том, как дважды стреляли в нее кулаки. Показывает расписку, которая удостоверяет, что в мае 1922 года Е. А. Чебыкина сдала в уездную ЧК трех бандитов, а их оружие — на склад. Когда же слушатели требуют еще и еще, Екатерина Андреевна улыбается:

— Что вы, ребята. Ведь у меня всего одна жизнь...

Л. КОВАЛЕВА.

с. Урюпино,
Алейский район.

КОММУНИЗМ —

РЕВОЛЮЦИЕЙ

МОБИЛИЗОВАННЫЕ

До Кремля он решил пройтись пешком. В запасе была уйма времени. Но разве усидишь в гостинице, когда знаешь, что через два часа тебя примет сам всесоюзный староста Михаил Иванович Калинин. И, подумать только, ему, Федору Подколзину, вручит едва ли не самому первому на Алтае орден Трудового Красного Знамени, тот самый орден, каким 21 января 1931 года «ЗА ПРОЯВЛЕННУЮ ИНИЦИАТИВУ В ДЕЛЕ УДАРНИЧЕСТВА И СОЦИАЛИСТИЧЕСКОГО СОРЕВНОВАНИЯ» был награжден комсомол.

Он не спешил. Лишь сердце спешило и билось учащенно. Лишь ноги почему-то сами ускоряли шаг. Он старался думать о постороннем, рассматривать Москву, вечно торопливых пешеходов и хоть этим унять сердце и сдержать торопкость своих шагов.

Стоял день 22 февраля 1936 года. Необычно по-весеннему грело солнце. Жарко. Лишь изредка со стороны Москва-реки, откуда-то из Замоскворечья, набегал ветерок, освежающий, приятный, ласковый. Федору даже по привычке казалось, что пахнет полынью. И тогда он забывал, что вокруг Москва.

Чудилась ему его звонкая, пестрая, катковская степь, что под алтайским городком Рубцовском. Чудился шелест степных трав, убегающих к горизонту, и шум отар, заполнивших всю степь...

И хотя он хорошо знал, что с его овцами там, в Рубцовском совхозе, ничего не случится, но по старой крестьянской привычке начинал волноваться: как они без него? И невольно вспоминались самые невероятные истории.

Дело было зимой в минувшем, 1935 году. Целую неделю тогда бушевала пурга. А пурга в степи, где ни деревца, ни кустика на сто верст в округе, — это носа не высунуть из деревни: заблудишься, занесет, погибнешь.

В тот день Федор еще с утра почуял что-то недоброе. Взялся он было за газету — нет, на ум не идет Собрался в контору, да жена Варвара Георгиевна не пустила: куда в такую непогодь, кого там найдешь? Но он все-таки оделся и пошел. Правда, не в контору, а к кучеру. «Собирайся! Поедем на хутор Ивановский!. ». «Да в уме ли вы, Федор Николаевич? Занесет ведь, вот те крест, занесет...».

— Ладно, оставайся дома, только запряги мне Гнедка! На хуторе Ивановском кормов оставалось мало, как бы не погибли там овцы....

Зная крутой нрав директора, кучер больше не отговаривал, но одного не пустил — поехали вместе.

Сразу же за околицей, точно из-под земли, перед ними выросла белая непроходимая стена из сплошной пелены снега и ветра.

Ехали долго. Несколько часов. Плутали изрядно. Даже сам Федор Николаевич чуть было не засомневался в удачном исходе. Но хутор они все-таки нашли.

Только это утешения не принесло. Как выяснилось, овцы уже действительно второй день стояли голодными, а в стойлах ни былинки сена. Правда, корма были. Но в степи. Попробуй тут найди хотя бы стожок. Скорей сам заблудишься и погибнешь. Примерно так и рассуждали те, кто должен был позаботиться о кормах заранее.

Он не стал ругаться. Он просто попросил всех запрячь лошадей и во главе этого обоза, где каждая подвода была привязана к другой веревкой (чтобы друг друга не потерять), поехал в степь искать сено. И хотя найти стожок в бескрайней степи было все равно, что найти иголку в стогу, у директора была такая уверенность в успехе, что на этот раз даже самые последние скептики не сомневались в окончательной победе.

Так оно и вышло. Долго ли, коротко ли шныряли их по степи этот страшный буран, стожок они все-таки нашли. Чуть ли не горстями (ветер был сильный — все уносил) уложили по полвозу и отправились назад, теперь уже искать свой хутор. И снова все обошлось хорошо— отара была спасена...

Совсем недавно, накануне комсомольского юбилея, я спросил у Федора Николаевича, как он сейчас относится к тому эпизоду в степи; запросто ведь могли погибнуть.

— Правильно, могли, — не раздумывая и тем более не осуждая себя, как само собой разумеющееся, подтвердил мой собеседник. — Но ведь тогда стране особенно нужны были деньги. Вспомните: то было время первых пятилеток. И для Магнитки, и для Кузбасса, и для Барнаульского мелачжевого, как и для десятков других подобных же строек, помимо добровольцев-строителей, требовались немалые деньги. Ведь не секрет, что оборудование для многих этих предприятий приходилось покупать на стороне, а капиталисты продавали только за золото. Где его взять, столько золота? Его и давали наши овцы. Первоклассная шерсть, которую мы от них получали (а совхоз даже зимой насчитывал овец не менее сорока тысяч голов), государство продавало за границу. А на вырученное за нее золото мы покупали машины, инструмент, станки— одним словом, все то, без чего немыслима была индустриализация.

Чего там скрывать, как ни почетна была работа в сельском хозяйстве, но молодежь 30-х годов тянуло в горячую бучу строек. Мечтал о работе на стройке и молодой коммунист Федор Подколзин.

— Ты слышал когда-нибудь о комсомольской мобилизации? — как-то спросил он меня. — Вступая в комсомол, каждый из наших ровесников подчинял всю свою жизнь требованиям организации...

Вот почему и самому Федору Николаевичу в том памятном 32-м, хотя он был уже коммунистом, пришлось ехать не на стройку, имя которой гремело по всей стране, а в глушь, где росла полынь да гулял шальной ветер. С первых же дней он так навалился на работу, что через год совхоз вышел во Всесоюзном социалистическом соревновании на первое место в стране. Не раз занимали они призовые места и в последующие годы — все те восемь лет, пока там директорствовал коммунист Подколзин.

Уже тогда, в 30-х годах, многие из комсомольцев и рядовых рабочих хозяйства стали знатными людьми края. Чабан Страчков был награжден орденом Ленина, коммунист Меньшов — орденом Трудового Красного Знамени. На груди комсомольца-чабана Петра Топоркова засиял орден «Знак Почета».

Кто знает, кем бы стал крестьянский паренек из далекой Орловщины, если бы не Советская власть. Семья была большая — тринадцать душ. Есть нечего. Чтобы как-то прокормиться, в 1908-м Подколзины решили покинуть родную деревню с красноречивым названием Свиное Дуброво и в поисках лучшей доли приехали на Алтай. Здесь в деревне Юдиха (ныне Тюменцевский район) от холеры умер отец. Маленькому Федьке пришлось испытать все. Нищенствовал, был мальчиком на побегушках у бродячих кустарей-жестянщиков, работником у каменского купца...

Революция дала его мыслям широкий размах. И когда в Юдиху вернулись молодые солдаты — большевики Иван Степин, Архип Гончаров, Никита Некрасов, Евдоким Филяев и Василий Кузнецов, Федор вместе с ними стал агитировать народ за новую жизнь, боролся с деревенскими богатеями и их прихлебателями.

А летом 18-го в Юдиху пришли колчаковцы. И Федя, взяв в руки винтовку, пошел в партизаны, защищать молодую Советскую власть. Вот здесь-то он и прошел свою самую главную школу революционной борьбы, после которой уже никакие невзгоды и лишения не смогли заставить его свернуть с избранного пути.

Разные должности занимал он до своего директорства. Разные и после. Но главной своей должностью Федор Николаевич все эти годы неизменно считал одну — жить на земле коммунистом (в ряды партии его приняли еще в 1927-м).

Именно об этом хотел сказать он в тот памятный февральский день Михаилу Ивановичу Калинину. Но от волнения точно лишился дара речи и кроме «спасибо» так и не смог выдавить из себя ни слова.

...Сейчас Федор Николаевич на заслуженном отдыхе. Но это только согласно анкете. А на самом деле он до сих пор остается все таким же неугомонным и по-комсомольски горячим, принципиальным Федей Подколзиным, который меньше всего думает о себе и собственном благе. Вот уже седьмой год он руководит партийной комиссией Центрального райкома КПСС Барнаула. И когда ему, как председателю, приходится решать какой-нибудь особо сложный вопрос, он всегда мысленно спрашивает ответа у своих друзей, молодых коммунистов 30-х годов. И никогда не ошибается.

Д. ГОРБУНЦОВ.

г. Барнаул.

НА СНИМКЕ: Ф. Н. Подколзин. 1936 год.

НАГРАДУ ОПРАВДАЕМ

Глубоко взволновала нас весть о награждении Ленинского комсомола шестым орденом — орденом Октябрьской Революции. К этой радости прибавилась еще одна — награждение Рубцовской городской комсомольской организации орденом Трудового Красного Знамени. Мы понимаем, что эта награда — всем поколениям рубцовской молодежи. Ею одинаково гордятся Евгения Ивановна Гурова и групкомсорг Таня Суслякова. Обе трудятся в механосборочном цехе АТЗ. Только Евгения Ивановна пришла в цех в сорок втором году, а Таня Суслякова почти на четверть века позже. Нынешний заместитель секретаря цехового партбюро Е. И. Гурова была вожаком молодежи нашего цеха. И те боевые традиции, которые рубцовские комсомольцы грозных сороковых годов заложили своими самоотверженными делами, продолжены.

Славно потрудилась на юбилейной комсомольской вахте наша молодежь. В комсомольской организации цеха 160 человек, 72 из них носят высокое звание ударника коммунистического труда, 46 парней и девчат работают в счет 1969—1970 годов.

В подарок 50-летию ВЛКСМ молодые трактородтроители собрали во внеурочное время 50 тракторов. Юноши и девушки цеха все, как один, включились в соревнование за достойную встречу 100-летия со дня рождения лучшего друга молодежи, вождя и учителя В. И. Ленина. Они уже внесли в ленинский фонд экономии 16 тысяч рублей.

Мы свято помним завет дорогого Ильича: учиться коммунизму. Поэтому юноши и девушки упорно учатся, и не только в институтах и техникумах. Мы учимся у коммунистов партийной деловитости, собранности, непримиримости в борьбе за наши идеалы.

Большое спасибо партии, правительству, Родине за высокую оценку труда комсомолии Рубцовска. Мы, комсомольцы шестидесятых годов, приложим все силы, чтобы приумножить славные дела наших отцов.

П. ПАВЛОВ,
секретарь комсомольской организации механосборочного цеха АТЗ.

●В комсомольской биографии Тони Козловой участие в строительстве Барнаульского шинного комбината — одна из самых ярких страниц. Конечно, в бригаде отделочников, которой руководит Анастасия Зиновьевна Шестова, все работают отлично. Но у Тони — особые причины для гордости: ей первой на Всесоюзной комсомольской стройке вручен значок ЦК ВЛКСМ «ПЕРЕДОВИКУ УДАРНОГО СТРОИТЕЛЬСТВА ХИМИИ». И еще Тоня — член комсомольского комитета треста «Стройгаз», отличная спортсменка. Фото Н. Бледных.

В буре больших событий
люди
быстрее
зреют.
Мы Родине присягали
в неполных
17 лет,
Дружили в боях сильнее,
Любили в боях острее,
Сильнее горело сердце,
стуча
в комсомольский
билет!

Дорога в бессмертие

В ПРОСТОРНОЙ комнате боевой славы 25 школы, где строго смотрят со стен портреты героев, лежат под стеклом пожелтевшие треугольнички с номером полевой почты.

Написанные в короткие промежутки между боями или в минуты, оторванные от скупого солдатского сна, они немногословны и не блещут отточенностью стиля.

Но стоит вчитаться в них, и словно потеснится, отступит время, и полустершиеся небрежные строчки зазвучат живыми голосами тех, о ком мы вспоминаем сегодня с любовью и благодарностью.

И мы увидим, как 1 сентября 1942 года на передовой военком Драчев, прижав к коленям планшетку и по-детски нажимая на карандаш, торопится поздравить с началом учебного года свою учительницу. И приписывает в конце: «...Я очень повзрослел, бойцы не знают, что мне и двадцати лет нет...».

А рядом — другие письма, адресованные матери, полные сыновней любви и тревоги, где вслед за неизменным «у меня все отлично» следуют просьбы не волноваться и беречь себя, словно она, а не он находится на переднем крае, бок о бок со смертью. В январе 1945 года в бою автору этих писем Евгению Вышпянскому исполнился 21 год.

ДА, ОНИ были очень молоды тогда, ребята в походных шинелях, чью жизнь круто повернула война. Многие из них так и остались навсегда сверстниками двадцатилетних, но биография их стала биографией поколения, мужеству и зрелости которого не перестанет удивляться земля.

И еще одно имя, известное сегодня каждому мальчишке, —Иван Гулькин. Он жил в нашем городе и меньше всего мог представить себе, что когда-нибудь здесь появится улица его имени.

Если бы юношу спросили тогда, участником какого события в жизни страны он хотел бы стать, он, наверное, назвал бы знаменитый перелет Чкалова. Это была самая сильная его мечта — летать. «Я еще ребенком думал об авиации так же или почти так же, как сейчас, — записывал он в свой дневник, — считал себя будущим летчиком, во сне уже летал, а днем строил модели, засиживался над ними ночами».

Мальчишеская мечта переросла в призвание. Настала пора, и курсант аэроклуба Иван Гулькин поднялся в воздух уже не во сне, а наяву.

Он жил «широко и быстро» (это определение — тоже из его дневника). Учился в школе, был членом комитета комсомола, занимался в литературном кружке, писал стихи, выпускал стенгазету, играл на мандолине. Он презирал людей несамостоятельных и заставлял себя отказаться «от употребления чужих, вычитанных мыслей». Он бывал наивным и восторженным, временами — отчаявшимся (когда не приняли в военную школу летчиков), всегда — прямым и честным.

Был таким, как его поколение, поколение «лобастых мальчиков невиданной революции», о которой точно сказал поэт:

Мое поколение —
это зубы сожми
и работай.
Мое поколение —
это пулю прими и рухни.

Гулькин все-таки поступил в авиашколу и с гордостью писал родным: «Завтра принимаю присягу воина Красной Армии — дам великую клятву трудовому человечеству на право быть его настоящим сыном...».

Здесь и застала его война. Свыше 200 боевых вылетов совершил летчик Иван Гулькин, бил фашистов на подступах к Ленинграду и под Старой Руссой, сражался на Украине, в Румынии, в Германии. Не однажды едва дотягивал он поврежденный самолет до своих посадочных знаков, но не было случая, чтобы боевое задание оказалось невыполненным. Он мечтал о победе, «о последнем военном выстреле», и не дожил до него всего двух месяцев... 4-го марта 1945 года его одноклассница Надежда Фомичева, воевавшая на том же участке фронта, писала родным в Барнаул:

«Если бы вы знали, какой удар был сегодня для меня, какое горе! Сегодня в 12.00 над целью погиб мой школьный товарищ и фронтовой друг Герой Советского Союза Гулькин Иван Тихонович. Экипажи, вместе с ним выполнявшие задание, докладывают, что его подбитый самолет загорелся, перевернулся в воздухе и упал. Родненькие мои, я не могу писать, слезы мне застилают глаза. Не верится, что это правда, что он погиб...».

Висит у входа в 25-ю школу мемориальная доска — здесь учился Иван Гулькин. В комнате боевой славы на самом почетном месте прикололи ребята его портрет и Указ о присвоении отважному летчику звания Героя Советского Союза.

Героические, незабываемые страницы вписали в историю школы ее воспитанники. Здесь училась летчица легендарного Таманского авиаполка Герой Советского Союза Евдокия Пасько. Ее письма, книги, фотографии с дарственными надписями хранятся в музее, как самая дорогая реликвия. Отсюда сразу после выпускных экзаменов ушел на фронт в 42-м десятый класс: Виктор Варламов, Павел Бояринцев, Николай Жиленков и их товарищи—молодые, неопытные, преданные. Лишь немногие вернулись домой. Директор школы А. Д. Зинков, сам прошедший войну в составе Алтайской добровольческой бригады, показывал мне журнал, сохранивший их ломкие, неустоявшиеся еще росписи. В тот день они получили аттестаты зрелости...

СЕГОДНЯ здесь идет обычная школьная жизнь — напряженная, неугомонная, бурливая. Шумноголосой стайкой проносятся на перемене малыши, помахивая папками, шагают серьезные десятиклассники, и школьный звонок весело откликается на перезвон трамваев.

Мои новые знакомые — Лена Домарева, Света Кулагина и Таня Скворцова учатся в десятом «А», самом сильном, самом лучшем, как они считают, классе. Они увлеченно рассказывали о своих товарищах, с которыми занимаются вместе вот уже девять лет, о том, как все вместе работали на строительстве краевой библиотеки, о дружбе с шефами-станкостроителями, о поголовном увлечении класса то фотографией, то спортом...

А потом вдруг забеспокоились:

— Вам, наверное, неинтересно это? Ведь мы ничего особенного не делаем.

И я вспомнила вдруг слова из дневника одного их сверстника: «Уважаемая юность! Спешу сообщить, что ты у меня прошла по своему тоссе отчетливо и многогранно!.. Только не нашел я ни одного «особого» подвига...».

Эта запись сделана Иваном Гулькиным в феврале 1941 года. Через три месяца он ушел на фронт — в бессмертие.

Г. СОКОЛОВА.

ДЕЛА И ТРУД НАШ—ТЕБЕ, ЮБИЛЕЙ!

● БИЙСКИЙ РАЙОН

На полях района трудилось 1.250 молодых механизаторов. Во время уборочной страды было создано 77 комсомольско-молодежных агрегатов. «Лучший молодой механизатор» — это звание получили комбайнер совхоза «Соколовский» Владимир Татарников, скосивший зерновые на площади 880 гектаров, и комбайнер совхоза «Власть труда» Анатолий Поротин, намолотивший 6.988 центнеров зерна.

● ТЮМЕНЦЕВО

Победителем в соревновании комсомольских организаций района стала организация колхоза «Алтай», где секретарем комитета ВЛКСМ Виктор Агеев.

Молодежь колхоза построила две спортивных площадки, собрала 27 тонн металлолома, открыла в поселке «Луч правды» общественную библиотеку из 750 дарственных книг, распространила художественной и политической литературы на 130 рублей, посадила более 500 деревьев на улицах своих сел.

● ТАЛЬМЕНКА

Школьная комсомолия приложила много сил, чтобы заготовить один миллион черенков тополя, вырастить в питомниках 300 миллионов 500 тысяч саженцев сосны, тополя, клена и других видов, заготовить 5 тонн сосновых шишек, 1.200 килограммов семян березы.

● ЗАЛЕСОВО

В период уборочной 65 членов ВЛКСМ работали агитаторами и политинформаторами. Было выпущено более 200 «боевых листков», «молний», «колючек»...

● НОВИЧИХА

Комсомольцы района за счет экономного расходования сырья и материалов, за счет рационализации положили в юбилейную копилку 5.300 рублей.

● ЦЕЛИННОЕ

В краевом соревновании за звание «ЛУЧШАЯ МОЛОДАЯ ДОЯРКА ЮБИЛЕЙНОГО 1968 ГОДА» участвовало более 50 человек. Лучших результатов добилась Лидия Конопляникова из колхоза «40 лет Октября», надоившая за 9 месяцев 2.246 килограммов молока на корову.

● СОРОКИНО

В районе работают лекторий и кинолекторий. В этом году значительно активизировалась работа лекторских групп. Прочитано 960 лекций на молодежные темы. В канун празднования 50-летия ВЛКСМ проведена теоретическая конференция «ЗАВЕТАМ ЛЕНИНА ВЕРНЫ».

● КЛЮЧИ

В юбилейном комсомольском году молодежь района не раз выходила на воскресники. Особенно с большим подъемом трудились юноши и девушки на воскресниках, посвященных борющемуся Вьетнаму. В далекую героическую страну ключевские комсомольцы отправили около трех тысяч рублей.

ЭТО МОЛОДОСТЬ МИРА

ЭТАПЫ БОЛЬШОГО ПУТИ

● В ОДНОМ СТРОЮ.

Фото В. Торбина.

ЭСТАФЕТА

В полдень В. А. Годунову прямо к комбайну принесли телеграмму. Надо было срочно вылетать в Москву. Несколько минут ушло на то, чтобы посадить за руль своего подшефного, курсанта училища механизации В. Кузьмина. Отъезжая, оглянулся. Комбайн уже шел по полю. Подумал тогда:

— Молодец парнишка. Хорошим будет механизатором.

Владимир Андреевич вернулся через несколько дней. Володя за это время намолотил 620 центнеров, не отставал от опытных комбайнеров. Общая цифра намолота составила 7.800 центнеров.

А вот что рассказывает молодой механизатор Володя Кузьмин о своем наставнике:

Владимира Андреевича Годунова я знаю давно. Еще с тех пор, когда на лабораторные занятия ходил в мастерскую. Вокруг него всегда молодежь. И когда бы ни спросил об устройстве узлов, регулировках — он все помнит, всегда расскажет толково, коротко. Очень хотелось на первых порах поработать с таким человеком. Как-то сказал, что мечтаю на уборку пойти к нему штурвальным. Посмотрел он на меня внимательно:

— Приходи.

Вместе и работали. Комбайн он хорошо направлял, поломок почти не знал. Но меня за руль посадил не сразу.

— Это проще всего — баранку вертеть. Научись сначала за машиной следить. Изучи ее так, чтобы с закрытыми глазами мог работать.

И помогал изучать. Я смазываю, к примеру, а он стоит рядом и вопросы задает:

— Что это за узел? Как работает? Какое натяжение здесь должно быть?..

Вопросов столько, что ни на одном экзамене так не спрашивают.

Поручил он мне этот комбайн. Когда в первый раз посадил за руль, то я косил спокойно, не волнуясь.

Работать с Владимиром Андреевичем — удовольствие. Напорист он и заботлив. Не замешкай и ни одного колоска не потеряй. И всегда с шутками. Только тогда мрачнел, если транспорт подводил: бункер полон, а машин нет.

О том, что он москвич, я и раньше слышал. Казалось, знаю о нем все, но однажды... В общем, получилось так, что он рассказал мне о себе.

Владимир Андреевич жил в Москве. Строил дома, даже московский университет строил. А когда комсомольцев посылали на целину, пошел в райком за путевкой. На стройке сначала не отпускали. Но он добился своего: получил комсомольскую путевку на целину.

Приехало их тогда в Усть-Калманку много. Хлеборобами никто из них не был. Владимир Андреевич вместе со всеми трактор тогда изучил. Направили их в Кудриху — там раньше только сено косили, а сейчас поля и поселок вырос. Целинным называется. Приезжих разбили на два отряда, подкрепили местными механизаторами. Бригадир Д. И. Головченко показал за станом поле и проложил первую борозду, пропахал как по линейке. Вокруг этой борозды и учились пахать целинники. Один день только учились, а потом — каждый в свою загонку. До посевной Владимир Андреевич 1.045 гектаров вспахал. Потом сеял и снова пахал. Осенью на целине по 18,5 центнера собрали — центнеров на шесть больше, чем со старых земель.

Не только пахать приходилось целинникам, не только о земле заботиться. С весны застучали топоры: строили жилье. Годунов на заготовку леса уезжал. Все делал, что надо было, но главное — старался всем овладеть. Очень скоро он оказался одним из лучших механизаторов района. А в 1956 году стал в первую шеренгу лучших трактористов края. Урожай тогда хлеборобы вырастили отменный. Собрали вовремя. Владимир Андреевич недолго радовался победе. Подремонтировал трактор — и снова на заготовку леса. Жил на квартире у лесника. Вставал засветло и возвращался затемно. Лесник, бывало, только руками разведет:

— Ну и вынослив ты, парень.

Однажды Владимир Андреевич, как всегда, затемно подъехал к дому. А лесник у ворот щурится хитровато:

—Да ты погодь, паря, оставь машину-то. Спросить хочу — из какого ты совхоза? А... Тогда пошли в избу.

Едва вошли — он ему газету в руки.

— На-ка, читай вслух.

В газете был Указ напечатан. И в списке награжденных нашел Годунов свою фамилию. Наградили его орденом Ленина.

Не знал я раньше об этом, а когда услышал — новыми глазами посмотрел на своего учителя. Работал с ним вместе и не догадывался, что он герой. Но все-таки было в нем что-то такое, что притягивало молодежь. Ни одного года не случалось, чтобы не работал вместе с Владимиром Андреевичем новичок. И как-то незаметно каждому из них, как эстафету, передавал механизатор свой опыт, свое годуновское отношение к работе. Каждый его подшефный прочно становится на землю. Взять хотя бы Николая Лавренюка. Всего год поработал он с Владимиром Андреевичем, а стал одним из лучших трактористов в совхозе. Не все из целинников — товарищей Годунова — остались в районе. Я спросил как-то, почему он не уехал.

— Трудный это вопрос, — улыбнулся Владимир Андреевич.—Хотя бы потому, что хлеб — самое главное. А коли так, то первее должности, чем хлеборобская, нет.

Задумался я над этими словами. Сейчас в восьмой класс хожу. Думал в строительный техникум поступать. И поступлю, но только не в строительный, а в сельскохозяйственный. И в комсомол в этом году вступлю. Хочется во всем походить на Владимира Андреевича Годунова.

В. КУЗЬМИН,
механизатор совхоза «Усть-Калманский».
Усть-Калманский район.

ЗОВ НАШЕЙ ЮНОСТИ

РАСПАХИВАЛИСЬ окна близлежащих домов, распахивались глаза вдруг притихших мальчишек.

Красное знамя реяло на ветру.

Музыка лилась по улице и по переулкам, входила в дома, как в сердца, снимала усталость, и не было большего наслаждения, чем работа, работа, работа...

Играл и играл духовой оркестр. Это был праздник. Точнее — воскресник. А еще точнее — и то и другое, вместе взятое.

Мы умели красиво работать. Жадно и ненасытно.

— Эх, паря, бери побольше, бросай подальше!

Единый ритм — ударный, единые орудия труда — лопаты, единое желание — победить грязь. Мы приводили в порядок одну из центральных улиц Бийска.

Накануне с нами, комсомольцами котельного завода, беседовал партийный секретарь предприятия Леонид Трофимович Гаркавый, нынешний председатель горисполкома.

— Наш народ очистил мир от фашистской грязи. Хорошую жизнь строим, друзья. Вот и сейчас мы не просто благоустроим очередной километр улицы — мы продолжаем благоустройство планеты.

То был второй послевоенный год.

„ЧТО ТАКОЕ романтика?». «Счастье. В чем оно?». По этим темам сегодняшняя молодежь устраивает интересные диспуты. Мы, комсомольцы первых послевоенных лет, не задавали себе таких вопросов. Конечно же, образованием мы были пониже и потому не горазды на «отвлеченные» споры. Мы просто чувствовали себя романтиками, хоть и слова такого вроде не знали.

Только что была покорена самая высокая, самая трудная вершина — на ней развевалось Знамя Победы. Чтобы его установить, сколько жизней было отдано! Не вернулись с фронта мой отец и мой старший брат. Многие не вернулись. Страна смотрела на нас, только-только вступивших в свое совершеннолетие. Мы это чувствовали, знали, видели: на нашем заводе основной рабочей силой были вчерашние выпускники ремесленных училищ.

Не хватало опыта, не хватало оборудования, сырья. Не хватало рабочих рук. Было трудно, но я не помню, чтобы кто-то жаловался. Нытиков не было. Да и с чего бы им взяться? Главное испытание — позади.

Впереди была новая вершина и был новый маршрут: без пожарищ, мук и страданий. Впереди — долгожданная мирная жизнь.

И от всего этого, от молодости своей мы были счастливы и жили предчувствием нового счастья. И спешили к нему — работали не покладая рук.

Вспоминаю, и кажется мне, что тогда у нас почти не было обычных заданий, большинство — срочные. Работаешь, уже приближается конец смены, вдруг — нужны матрицы для штамповки гаек или вкладыши для штамповки болтов. Срочно! Сейчас-то в основном станки выручают, а тогда — напильник в руки—и за дело. А заготовка толстая, а напильники — одно название (сами их делали — калили, цементировали, насекали). Давно началась следующая смена, а домой нельзя, этого и в мыслях не было. Правило такое: получил задание — сделай. Пилишь-пилишь — руки отваливаются. Но, честное слово, настроение боевое, комсомольское. Только подумаешь иногда: «Были бы харчи получше, ты бы, Надька, поворачивалась быстрей». Туго было с питанием.

Но ведь работа на заводе — это первая, но далеко не единственная наша забота. Где образовался прорыв — там и мы. А так как прорывов хватало, то мы поневоле были «мастерами на все руки». ТЭЦ-2 плохо обеспечивала завод электроэнергией — роем котлован под свою электростанцию. На той же ТЭЦ-2 нужно произвести ремонтные работы — идем и ремонтируем. «Зашился» мясокомбинат с переработкой скота — идем и помогаем. На элеваторе вот-вот «загорится» зерно — спешим на выручку, перелопачиваем. А уборка урожая? Многие ли знают, что это за операция такая — вязка снопов? Мы занимались и этим: плакали, а научились.

А все равно казалось: мало делаем, ведь куда ни глянь — и то надо, и это хорошо бы в порядок привести. Помню, выехали в Воеводское на уборку урожая. Стоит там комбайн в поле. В чем дело? «Поломка», —говорят. «Так мы сейчас». — «Нет, — отвечают, — здесь специалист нужен». Не верят, что приезжие могут неисправность устранить. Да и кому верить — этим мальчишкам? А Толя Кочетков, Адольф Баранов, мастер Шарков Венедикт Тихонович, другие ребята взялись и отремонтировали. Пошел комбайн!

Настырный, жадный до работы был народ — комсомольцы Наташа Новопашина, Тася Кирьянова, Юра Васильев, Зоя Бармалева, Шура Ганова. Они и сейчас такие, ветераны труда.

...В повседневных заботах мы и не заметили, как высоко поднялись по пути к очередной вершине. Между тем восхождение продолжалось. И уже рукой было подать до первого искусственного спутника Земли...

Страна спешила. «Только вперед!» — было нашим девизом. Он и сейчас с нами, этот зов юности.

Н. БАРАНОВА,
кавалер ордена Ленина,
слесарь-лекальщик
Бийского котельного завода.

КОММУНЫ ВЕРНЫЕ СЫНЫ

На алом комсомольском знамени вспыхнули золотые лучи ордена Октябрьской Революции. Высокая награда — признание больших заслуг Ленинского Коммунистического Союза Молодежи в строительстве нового общества.

Революцией мобилизованный и призванный, комсомол каждым своим дыханием, каждым биением сердца подтверждает беззаветную преданность идее торжества на земле высшей человеческой справедливости — коммунизма.

Сегодня Ленинскому Союзу юных — пятьдесят лет. Полвека самоотверженной борьбы, мужества и героизма, полвека непрерывного подвига!

Как самую большую ценность передают эстафету борьбы многие поколения комсомольцев. Сегодня на площадях и улицах праздничных городов и сел вместе с молодыми шагают те, чья юность опалена огнем и грохотом гражданской и Отечественной войн, закалена суровыми испытаниями первых пятилеток, энтузиазмом социалистических и коммунистических строек.

В шорохе праздничных знамен, в музыке торжественных маршей мы слышим голоса тех, кто жизнью своей отстоял Советскую власть, счастье грядущих поколений.

Прислушайся, товарищ, к этим голосам, вспомни их, навечно оставшихся юными.

— В главных мастерских только что закончился митинг барнаульских железнодорожников. Шла запись в маршевую роту, направлявшуюся на борьбу с бандитами белого атамана Семенова. Первыми подошли к столу токарь Володя Прошутин, ученик слесаря Павел Бушуев, литейщик Миша Чердынцев, истопник Иосиф Носков. Каждому из них было не больше восемнадцати. С ними пошло много молодых железнодорожников... В живых остались единицы.

Вожак железнодорожной молодежи Володя Прошутин, выданный предателем, подвергся неимоверным пыткам. Белогвардейцы замучили комсомольца, так и не выдавив из него ни слова о пощаде, ни одного имени.

(ИЗ ПИСЬМА ГВАРДИИ ПОЛКОВНИКА ЗАПАСА А. М. ФОМИНА).

— Каждый шестой комсомолец Бийской городской организации ушел воевать с врагами революции: Колчаком и Деникиным, Юденичем и Врангелем, белыми бандами. А те, кто остался, вели не менее упорную борьбу с внутренними врагами — голодом и нищетой, разрухой и неграмотностью.

(А. ПАТЛАСОВ, ЧЛЕН КПСС ЛЕНИНСКОГО ПРИЗЫВА).

— 1921-й год. В деревне нашей не было партийной ячейки. Вся тяжесть борьбы с кулачеством легла на плечи восьми первых комсомольцев Белоцерковки... Жестоко избили меня кулаки, когда обнаружили, что припрятанный ими хлеб мы отправили в центр голодающей России».

(Е. ПРИХОДЬКО, ОРГАНИЗАТОР ОДНОЙ ИЗ ПЕРВЫХ КОМСОМОЛЬСКИХ ЯЧЕЕК В СЛАВГОРОДСКОМ УЕЗДЕ).

— Наша комсомольская ячейка была первым отрядом ЧОН в Славгороде.

(И. Г. ПОЛЯКОВ, ПЕРСОНАЛЬНЫЙ ПЕНСИОНЕР).

— Я, Жарикова Наталья, была по поручению комсомола первой пионервожатой в селе Камлак Шебалинского района. Комсомолка Наташа Гагарина помогала мне в работе с пионерами, а вечером с нею шли в алтайские семьи, обучали взрослых грамоте, русскому языку.

— Отслужив в Красной Армии и вернувшись в родную Черемшанку, я стал по комсомольскому долгу агитировать население за создание колхоза. 12 марта 1930 года в деревню ворвалась кулацкая банда, осуществлявшая кровавый террор в селах Усть-Пристанского района. Силы наши оказались слишком неравными... Тяжело ранен двадцатипятитысячник Буянов, истекают кровью председатель сельсовета Гусев, член молодого колхоза Яницын. Тяжело был ранен в грудь и я. В нагрудном кармане моей гимнастерки лежала книжка «Программа и Устав ВКП (б)», я тогда готовился в партию. Кулацкая пуля прошла через эту книжицу, ослабившую смертельный удар врага. До сих пор, как святыню, храню я эту книжицу!

(М. ПОТЕМКИН, ЧЛЕН КПСС С 1931 г.).

Мужественные и суровые голоса эпохи. В них и сейчас слышна непреклонная решимость людей насмерть стоять за то, что завоевано кровью, их глубокая вера в будущее. Поколения сменялись поколениями, но так же ярко горел огонь Революции в сердцах юных.

— Первые пятилетки. Комсомолия Барнаула горячо все приняла их планы. Не было такого дела в те дни, где бы ребята и девушки не проявляли свою энергию, свой почин. Особенно близко к сердцу приняла молодежь стройку меланжевого...

(Л. ЧЕРНИЦКИЙ, УЧИТЕЛЬ БЕЗГОЛОСОВСКОЙ СРЕДНЕЙ ШКОЛЫ, БЫВШИЙ СЕКРЕТАРЬ БАРНАУЛЬСКОГО ГОРКОМА ВЛКСМ).

— Батальон наших десантников оказался во вражеском кольце. Многие были ранены, убиты. Но горстка храбрецов стояла насмерть. Только двенадцать ребят остались в живых, когда пришла подмога. Среди них — наш земляк из села Ракиты Федор Горлов.

(А. ДЕМЧЕНКО, РЕБРИХИНСКИЙ РАЙОН).

Мы хорошо знаем прославленные имена наших героических земляков Василия Ключкова, Владимира Смирнова, Веры Кащеевой, Семена Сельского и других воспитанников алтайского комсомола. Нам известны многие имена героев гражданской войны, борьбы за укрепление власти Советов. Но рядом с каждым из них сражались с врагом, самоотверженно строили новую жизнь десятки, сотни, тысячи безвестных героев. Пусть мы сегодня назвали лишь некоторых из них. Но история хранит эти имена. И сегодня рядом с танкистом Грязновым, асом Павлом Плотниковым, рядом с героями целины и первооткрывателями космоса, рядом с юными, штурмующими знания в вузовских аудиториях и овладевающими отцовской трудовой сноровкой в цехах и на просторах полей, бережно принимают из рук Родины высокую награду — орден Октябрьской Революции люди с седыми головами и те, кто остался в нашей памяти вечно юными. Это и их награда.

...На алом знамени Ленинского комсомола — орден Октябрьской Революции.

Е. АНИСИМОВА.

С разных меридианов

ВЕСЬ МИР СЛЕДИТ ЗА ПОЛЕТОМ СОВЕТСКОГО КОСМИЧЕСКОГО КОРАБЛЯ «СОЮЗ-3»

● СОФИЯ. Весть о запуске и успешном выводе на орбиту советского космического корабля «Союз-3» была встречена здесь с огромным интересом и искренней радостью, сообщает агентство БТА.

Несколько раз софийское радио прерывало программу, чтобы передать сообщение ТАСС о полете в космосе Героя Советского Союза, летчика-космонавта полковника Берегового.

Под большими заголовками «Новый крупный успех СССР в космосе», «Полковник Береговой пилотирует «Союз-3» газеты «Вечерни новини» и «Отечествен фронт» помещают на первых полосах сообщение ТАСС, отмечая, что космонавт чувствует себя хорошо и что все системы на корабле работают нормально.

Огромный интерес вызвало последнее сообщение ТАСС о том, что началось успешное выполнение намеченной программы.

● НЬЮ-ЙОРК. Ученые и техники на американском контрольном центре космических полетов в Хьюстоне внимательно следят за полетом советского космического корабля «Союз-3».

Как заявил официальный представитель космического центра Поль Хани, американские специалисты в Хьюстоне с нетерпением ждут новых данных о полете Георгия Берегового.

«Мы следим за полетом с большим интересом», — сказал Поль Хани.

Персонал в Хьюстоне, напоминает ЮПИ, занят сейчас подготовкой американского космического корабля «Аполлон-8» к полету, намечаемому на декабрь.

Весть об успешном запуске «Союза-3» не успела попасть в утренние газеты и даже в первые выпуски дневных газет. «Нью-Йорк пост» в экстренном выпуске помещает сообщение под заголовком «Россия выводит человека на орбиту». Газета отмечает, что все системы на борту корабля «Союз-3» работают нормально.

● КАИР. Весть о запуске в Советском Союзе космического корабля «Союз-3», пилотируемого космонавтом полковником Береговым, очень быстро распространилась по столице ОАР Каиру. Сообщение об успешном запуске советского космического корабля с космонавтом на борту передало каирское радио.

О запуске «Союза-3» сообщило агентство МЕН.

Публикуются также технические данные о полете корабля «Союз-3».

ГААГА. «Русские запустили межпланетный корабль с человеком на борту!», «Советский астронавт — в космосе!» — материалы под такими заголовками опубликованы на первых полосах ведущих голландских вечерних буржуазных газет. Газета «Хет Фадерланд» сообщает, что новый советский межпланетный корабль благополучно вышел на заданную орбиту. Газета «Нивe Роттердамсе курант» подчеркивает, что полет нового советского корабля проходит точно по намеченному плану.

● РИМ. Все вечерние итальянские газеты 26 октября на первых страницах сообщили о полете советского космического корабля «Союз-3» с летчиком космонавтом Г. Береговым на борту. «Паззе сера» поместила фотографии космонавта и членов его семьи, приводит подробную биографию героя. Газета отмечает, что корабль «Союз-3» принадлежит к «третьему поколению советских космических кораблей».

● БЕРЛИН. Весть о запуске в Советском Союзе космического корабля «Союз-3», пилотируемого полковником Г. Т. Береговым, мгновенно облетела Германскую Демократическую Республику.

С пометкой «срочно» агентство АДН распространило это сообщение по всем каналам. Радио ГДР в экстренном порядке и неоднократно передавало сообщение ТАСС. Телевидение республики, прервав передачу из Мехико о ходе Олимпийских игр, сообщило миллионам немецких телезрителей эту замечательную новость.

(ТАСС).

Сессия Национального собрания ЧССР

ПРАГА, 28 октября. (ТАСС). Вчера в Праге открылась сессия Национального собрания ЧССР. На повестке дня — обсуждение и принятие законопроекта о федеративном устройстве Чехословакии. В сессии принимают участие президент ЧССР Л. Свобода, первый секретарь ЦК КПЧ А. Дубчек, председатель правительства ЧССР О. Черник.

На сессии выступил председатель правительства ЧССР О. Черник. Он отметил, что и в новом федеративном государстве будет осуществляться единая внешняя политика, единая политика обороны государства в соответствии с интересами обороны всего социалистического содружества, единая внешнеторговая политика, направленная прежде всего на развитие экономических отношений с социалистическими странами.

О. Черник подчеркнул, что социалистическая Чехословакия будет и впредь идти по пути укрепления содружества социалистических стран, союза с Советским Союзом и другими социалистическими государствами, усиления единства всего коммунистического движения.

После обсуждения законопроекта Национальное собрание единогласно приняло конституционный закон о федеративном государственно-правовом устройстве Чехословацкой Социалистической Республики. На основе этого закона, который вступит в силу 1 января 1969 года, в составе единого чехословацкого государства будут образованы две самостоятельные равноправные республики — Чешская Социалистическая Республика и Словацкая Социалистическая Республика. Каждая из них будет иметь свой законодательный орган — Национальный совет, а также правительство. Федеральный парламент будет состоять из двух палат. При этом федеральное правительство будет осуществлять исполнительные функции в основных направлениях — политической и экономической деятельности — внешняя политика, оборона республики, внешнеторговая политика, финансы и т. д.

Сессия приняла также закон о положении национальностей ЧССР, устанавливающий их полное равноправие и предусматривающий их участие в общегосударственных делах.

ЗАПОВЕДНИК ФАШИЗМА

Среди диктаторов двадцатого века ныне умирающий Салазар был, пожалуй, самым бескомпромиссным ретроградом. «Он был непоколебимо убежден, — пишет корреспондент газеты «Фигаро» Даниэль Гарик, — что эволюция в какой бы то ни было области попросту нежелательна». В 1933 году был даже принят закон, практически запрещавший ввоз в Португалию машин и оборудования, что, безусловно, затормозило создание новых промышленных предприятий.

Ставленник земельной аристократии, средневековые привилегии которой он защищал с помощью армии, Салазар боялся развития рабочего класса. Что же касается крестьянства, то до сих пор треть сельского населения в Португалии живет в условиях полунатурального хозяйства.

Деньги, в которых так нуждается португальская деревня, Салазар предпочитал расходовать на содержание обширной сети тайной полиции (НИДЕ). «В Лиссабоне, — рассказывает Даниэль Гарик, — шагу нельзя ступить, чтобы не натолкнуться на «людей в штатском». В качестве иллюстрации он приводит такой эпизод.

Один из итальянских журналистов рассуждал в кафе о перспективах Португалии после замены Салазара его преемником Каэтану. Со свойственным итальянцам темпераментом журналист говорил очень громко. В разгар беседы к нему подошли двое в штатском и попросили отойти в сторонку. У него проверили документы и предупредили, чтобы впредь он в разговорах не употреблял слово «демократия», так как оно запрещено в этой стране.

В конституции Португалии есть статья о свободе слова. Искренности ее авторов надо отдать должное: они без обиняков отрицают эту свободу, дабы предотвратить «развращение общественного мнения» и обеспечить «моральную целостность граждан».

Прежде чем позвонить по телефону, следует ознакомиться с соглашением, заключенным между телефонной компанией и абонентами. Оказывается, человек не может говорить по телефону все, что ему вздумается. Запрещено «оскорблять» власти и их общественных представителей, распространять «явно ложные новости» и пользоваться такими словами, как «демократия», «свобода» и другие. В случае нарушения этих правил разговор может быть прерван, а абонент рискует лишиться телефона. Стало быть, подслушивание телефонных разговоров узаконено.

Д. Гарик сообщает, что бразильцы, родной язык которых — португальский, ловят себя на мысли о том, что они многого не понимают, когда приезжают в Португалию. «Мы, — сказал ему один лиссабонец, — так привыкли скрывать свои мысли, что создали своеобразный язык, трудный для понимания других».

Португалия дольше других колониальных держав сохраняет африканские владения. Режим, который не признает никаких, даже формальных свобод в собственной стране, не может дать свободы другим народам. Около сорока процентов годового бюджета Лиссабон расходует на подавление освободительного движения в Анголе, Мозамбике и других колониях. Устойчивости этого средневекового режима всемерно способствовали столпы «западной демократии» — США, Англия, ФРГ и их партнеры по Атлантическому блоку. Они щедро поддерживают диктаторский режим и не скупятся на финансовую помощь. Руками Салазара они не только душили освободительное движение на юге Африки, но и укрепляли этот бастион реакции и фашизма на краю Европы.

Ю. БОЧКАРЕВ,
соб. корр. АПН.

Париж.

(По телефону).

НЕОБЫЧНАЯ ПИРАМИДА

Сотрудники Национального института антропологии и истории в Мексике обнаружили в местечке Исамаль штата Юкатан необычную по форме и размерам пирамиду. Как явствует из заявления сотрудника этого института Виктора Сеговиа Пинто, пирамида является самым крупным памятником древнего народа майя — индейцев, населявших обширные районы в пределах нынешних государств Мексики и Гватемалы. Сооруженная приблизительно две тысячи лет тому назад, пирамида представляет собой гигантскую лестницу, собранную из каменных блоков. Она напоминает трибуны греческих театров под открытым небом. Размеры этого архитектурного сооружения — 170×190 метров в основании и 32 метра в высоту — поистине вызывают изумление. Ведь у древних жителей полуострова Юкатан не было никаких средств передвижения, им даже вьючных животных, и они вынуждены были переносить тяжелые блоки вручную по нескольку километров. И это уже не говоря о тех невероятных физических усилиях, которые потребовались для строительства пирамиды.

В соответствии с данными, которые удалось собрать, ученые-археологи предполагают, что речь идет о пирамиде «Кинич-какмо», что означает «Дом солнца» и «Огненный попугай». Недалеко от пирамиды были обнаружены еще шесть пирамид меньших размеров и два сохранившихся шоссе протяженностью в несколько километров, сообщил Виктор Сеговиа.

Этот район на полуострове Юкатан был заселен индейцами майя приблизительно за 500 лет до нашей эры.

В. ГЛОБА.
(ТАСС).

НАШ ФОТОКОНКУРС

«КОМСОМОЛ 60-х ГОДОВ»

50 ВЛКСМ ГЕРОИЧЕСКИХ ЛЕТ

«ПРИНЯЛИ».

Фото Н. Калинина.

Два месяца назад редакция газеты «Алтайская правда» и краевая организация Союза журналистов СССР объявили о проведении фотоконкурса, посвященного 100-летию со дня рождения Владимира Ильича Ленина. Главная его цель — показать, какими успехами встречают труженики Алтая юбилей вождя, как претворяют в жизнь заветы Ильича, как вырос и изменился наш край за последнее время.

Как уже сообщалось, фотоконкурс был подразделен на четыре этапа. И вот первый — «КОМСОМОЛ 60-х ГОДОВ» финишировал. На этом этапе главным требованием, предъявляемым к фотоснимкам, было: показать роль Ленинского комсомола как активного строителя нового общества, авангарда советской молодежи, который с гордостью носит имя В. И. Ленина.

По условиям конкурса на одном промежуточном этапе предусмотрены одна первая премия (20 руб.), две вторых (по 15 руб.) и три третьих (по 10 руб). ЖЮРИ ЕДИНОДУШНО ПРИСУДИЛО ПЕРВУЮ ПРЕМИЮ НА ПЕРВОМ ЭТАПЕ МИХАИЛУ ВОРОТНИКОВУ за снимок «КОМБАЙНЕР», помещенный в № 234 «Алтайской правды» за 5 октября 1968 года.

Две вторые премии присуждены ВЛАДИМИРУ ГЕНДОНУ (за снимок «КОМСОРГ ПРИШЕЛ В ЦЕХ», № 249 за 23 октября 1968 года) и НИКОЛАЮ КАЛИНИНУ (за снимок «ПРИНЯЛИ», помещенный в сегодняшнем номере газеты).

Жюри решило присудить только одну третью премию. Обладателем ее стал ВЛАДИМИР МАЛЫШЕВ (фотоснимок «ЭСТАФЕТА ПОКОЛЕНИЙ», опубликованный в № 251 за 25 октября 1968 года).

Редакция газеты «Алтайская правда» и краевая организация Союза журналистов СССР поздравляют победителей первого этапа и благодарят всех фотолюбителей, принявших участие в юбилейном конкурсе. Но впереди — еще три этапа. А окончательный итог будет подведен 22 апреля 1970 года — в день рождения Владимира Ильича Ленина.

Приглашаем всех, кто дружит с фотоаппаратом, принять участие в юбилейном конкурсе. На очереди — второй этап под девизом

«Я ЛЮБЛЮ ТЕБЯ, ЖИЗНЬ»

Это должны быть фотоснимки о тех замечательных переменах, о тех ярких событиях, что происходили и происходят в нашей жизни.

ЖЮРИ ЮБИЛЕЙНОГО ФОТОКОНКУРСА, ПОСВЯЩЕННОГО 100-ЛЕТИЮ СО ДНЯ РОЖДЕНИЯ В. И. ЛЕНИНА.

«КОМБАЙНЕР»

Фото М. Воротникова

На первом этапе нашего юбилейного фотоконкурса этому снимку было присуждено первое место. Во время нынешней страды комбайнер из совхоза «Ягодный» Александр Пчелкин намолотил 8 тысяч центнеров хлеба. Это — вклад комсомольца А. Пчелкина в год юбилея ВЛКСМ, в трудовой подарок Родине.

● НОВОСТИ СПОРТА ● НОВОСТИ СПОРТА

В ЛЕНИНАБАДЕ — НИЧЬЯ

Со счетом 2:2 закончился в Ленинабаде очередной поединок чемпионата страны среди команд второй группы класса «А» между местным «Памиром» и «Темпом». Сначала счет открыли гости, а затем удвоили его (голы забили Долгов и Савченко). Однако затем хозяева поля усилили натиск и провели два ответных мяча. Темповцы выступали в следующем составе: Караваев—Яблонский, Скориченко, Хворов, Подзоров—Забиняк, Маркин, Долгов, Садовников—Чистополов, Савченко. Днем раньше дублеры «Темпа» добились победы — 1:0. Гол забил Соседов.

Сообщаем результаты остальных матчей: «Нефтяник» (Фергана)—«Томлес» (Томск) — 2:1, «Иртыш» (Омск) — «Аэрофлот» (Иркутск) — 1:0, «Шахтер» (Караганда) — «Селенга» (Улан-Удэ) — 2:1, СКА (Новосибирск) — «Рассвет» (Красноярск) — 0:0.

ХОККЕЙ

В воскресенье, 27 октября, состоялись четыре матча чемпионата страны по хоккею. Два из них проходили в Москве в спортивном дворце ЦСКА. Торпедовцы Горького выиграли у столичных «Крыльев Советов» 2:0 (0:0, 1:0, 1:0). Воскресенский «Химик» убедительно выиграл у «Локомотива» — 6:3 (3:0, 2:1, 1:2).

На искусственном катке Свердловска «Снежинка» местный «Автомобилист» проиграл матч на первенство страны по хоккею московской команде «Динамо» — 4:5.

Встреча чемпионата страны по хоккею с шайбой между челябинским «Трактором» и ЦСКА состоялась в Уфе, так как в Челябинском дворце спорта проходят торжества, посвященные 50-летию комсомола. Победили армейцы со счетом 11:1 (3:0, 5:1, 3:0).

(ТАСС).

MEXICO 68 — Олимпиада финишировала

ДЕНЬ ПЯТНАДЦАТЫЙ

Двойной праздник был на нашей «волейбольной улице». Как и в Токио, мужская сборная СССР заняла первое место, а женская команда поднялась с «серебряной» ступени пьедестала почета на «золотую». Турнир сложился так, что до последних матчей нельзя было с уверенностью сказать, кто станет олимпийским чемпионом. И эти свои последние, решающие матчи наши спортсмены провели блестяще. Их победы безоговорочны, без всяких «но»... Женская команда СССР «сокрушила» чемпиона Токийской олимпиады—сборную Японии — 3:1 (15:10, 16:14, 3:15, 15:9). Мужская сборная СССР выиграла у команды ЧССР — 3:0 (15:7, 15:3, 15:8), которая заняла в итоге третье место. Серебряные медали и в мужском, и в женском турнирах получили японские команды. Польские спортсменки завоевали бронзовые медали.

Хороший урожай медалей собрал в последний день гимнастического олимпийского турнира, когда разыгрывалось первенство на отдельных снарядах, москвич Михаил Воронин. Набор его наград может стать украшением для целой команды. В этот вечер москвич завоевал две золотые, две серебряные и одну бронзовую медаль. Михаил Воронин победил в опорном прыжке и разделил лавры победителя в упражнениях на перекладине с японцем Акинори Накаяма. Московский гимнаст вошел в состав финалистов на всех снарядах, но сам отказался от вольных упражнений, так как накануне получил легкую травму ноги. Земляк чемпиона Сергей Диомидов завоевал бронзовую медаль в опорном прыжке, молодой Виктор Клименко получил точно такую же награду за выступления на брусьях.

Три золотых медали завоевал Акинори Накаяма на перекладине, кольцах и брусьях.

Как и в Токио, чемпионом в упражнениях на коне стал югослав Мирослав Церар, а в вольных упражнениях победил абсолютный чемпион олимпиады в Мехико Савао Като.

Наши гимнасты одержали победу в общекомандном зачете.

Радостным был предпоследний вечер на олимпиаде и для наших борцов классического стиля. Они завоевали в зале «Пистахиело» шесть олимпийских наград. Плакал от радости тбилисец Р. Руруа (полулегкий вес), когда в его честь был исполнен Гимн Советского Союза. Наш борец завоевал золотую медаль олимпийского чемпиона.

«Токийской песней» прозвучало выступление ленинградца Рощина, который, как и в Японии, не смог одолеть 150-килограммового гиганта из Венгрии Иштвана Козму. Ему вручена золотая медаль, а Анатолию — серебряная.

Вторыми призерами также стали инженер из Алма-Аты Владимир Бакулин (наилегчайший вес), его коллега по профессии средневес Валентин Оленик из Кемеровской области и офицер из Ростова-на-Дону Николай Яковенко (полулегкий вес). Бронзовая награда в легчайшем весе вручена Ивану Кочергину из Ростова-на-Дону.

Выступление наших борцов в Мехико можно считать успешным. Они завоевали в неофициальном командном первенстве по своему виду спорта первое место.

Чемпионами Олимпиады также стали борцы: Петр Киров (Болгария), Янош Варга (Венгрия), Мунею Мунемура (Япония), Рудольф Веспер и Лотар Метц (оба ГДР) и Боян Радев (Болгария).

Соревнования пловцов в олимпийском бассейне завершились еще двумя мировыми рекордами. Один из них установил спортсмен из ГДР Роланд Маттес, который, выступая на первом этапе комбинированной эстафеты 4×100 м, стометровку на спине проплыл за 58,0. А все четыре этапа этой эстафеты быстрее всех преодолели пловцы США, установившие новый мировой рекорд — 3.54,9. Сборная СССР завоевала в этом номере программы бронзовую медаль.

В финальном матче ватерполисты Югославии выиграли у сборной СССР — 13:11. Борьба в этой встрече была необычайно упорной, и после четырех обычных «пятиминуток» счет был ничейным — 11:11. В двух дополнительных трехминутках югославским спортсменам удалось провести в ворота советской команды два безответных мяча. На третьем месте — сборная Венгрии.

Три золотых и две серебряных медали увезут из Мексики советские боксеры. Валерий Соколов из Чебоксар, Борис Лагутин из Москвы и Дан Позняк из Вильнюса увенчаны лаврами чемпионов. Тяжеловесу Ионасу Чепулису (Каунас), проигравшему негру из Америки Джорджу Формену, и Алексею Киселеву (Москва), уступившему англичанину Кристофору Финнегану, вручены серебряные награды.

Борис Лагутин — наш замечательный боксер — повторил свой токийский успех.

Еще одну награду — бронзовую — ранее завоевал киевлянин Владимир Мусалимов (второй полусредний вес).

В остальных весах золотые медали получили Франсиско Родригес (Венесуэла), Рикардо Дельгадо и Антонио Рольдан (оба — Мексика), Ронни Харрис (США), Еже Кулей (Польша).

Итальянец Клаус Дибиаси превзошел всех в прыжках в воду с вышки.

Сборная команда футболистов Венгрии завоевала олимпийское «золото», победив в финале со счетом 4:1 команду Болгарии. Спортсмены обеих команд показали, особенно в первом тайме, красивый, техничный футбол.

Счет открыли футболисты Болгарии: на 21-й минуте ударом головой мяч в сетку, послал Ц. Димитров. Однако вскоре И. Менцель сравнял счет, а через 50 секунд главный бомбардир венгров А. Дунаи вывел свою команду вперед.

Игра обострилась. А мексиканский арбитр Д. Делео вряд ли обоснованно удалил с поля трех болгарских футболистов, что, по существу, и предрешило исход встречи.

Победителями в турнире по травяному хоккею стали спортсмены Пакистана. «Серебро досталось австралийцам, а «бронза» — семикратным олимпийским чемпионам — хоккеистам Индии.

(Спец. корр. ТАСС).

ЗОЛОТЫЕ наши ребята

Роман Руруа, борец.

Борис Лагутин, боксер.

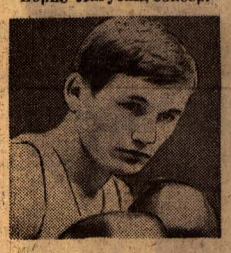

Валерий Соколов боксер.

Дан Позняк, боксер.

Редактор А. ПРОЗОРОВ.

У любой экран

29 ОКТЯБРЯ

Показывает Москва.
16.00 — Программа передач. 16.05 — Теленовости. 16.15 — Закрытие XIX Олимпийских игр (в записи). 17.05 — Клуб любителей песни. Концерт, посвященный 50-летию ВЛКСМ. 18.45 — Торжественная церемония, посвященная 50-летию ВЛКСМ. Рапорт с Красной площади. 20.30 — Литературный театр. Э. Маркин «Партбилет № 0285973».

Показывает Барнаул.
21.30 — «Телепанорама». Следвыпуск, посвященный 50-летию ВЛКСМ. 22.00 — «Комсомолу посвящается». Музыкально-поэтическая композиция.

30 ОКТЯБРЯ

Показывает Москва.
15.00 — Программа передач. 15.05 — «Европа, события, страны, проблемы». 15.45 — «По комсомолу равняем шаг». Рапорт пионерии Грузии в честь 50-летия ВЛКСМ. 16.00 — Программа Магаданской студии телевидения. 17.45 — Соревнования по гимнастике на XIX Олимпийских играх. 19.45 — И. Ильф и Е. Петров «Пять миллионов», премьера телевизионного спектакля. 20.30 — «Москва вчера, сегодня, завтра». Площадь Свердлова.

Показывает Барнаул.
21.00 — Телепанорама. 21.10 — «Комсомолу — 50», кинорепортаж о праздновании 50-летия ВЛКСМ в Барнауле. 21.30 — «Женя, Женечка и «катюша», художественный фильм.

31 ОКТЯБРЯ

18.30 — Для пионеров и школьников. «Страна Пионерия», тележурнал. 19.00 — «Встреча с прекрасным», документальный фильм. 19.20 — «Во главе масс» (об опыте работы парторганизации колхоза «Россия» Змеиногорского района). 19.50 — «Встреча отважных», документальный фильм. 20.00 — Телепанорама. 20.20 — «Знакомьтесь, Белоруссия!», телефильм. 20.30 — Социальный портрет. «Наладчик». 21.05 — «Марианна», художественный фильм.

1 НОЯБРЯ

18.30 — Для дошкольников и младших школьников. «Беги, ручеек», мультфильм, и «Однажды», телефильм. 19.00 — «Канун Октября», киноочерк. 19.20 — Телепанорама. 19.40 — «Летопись полувека». «Год 1964-й». 20.25 — «Спокойной ночи, малыши!». 20.30 — «Дневник политической информации». (Коммунисты на Ленинской вахте). 20.55 — «Дорога горящего фургона», художественный фильм. (Из Новосибирска). 22.05 — Концерт советской песни.

2 НОЯБРЯ

Показывает Москва.
13.30 — Программа передач. 13.35 — «Эстафета новостей». 14.35 — «С днем рождения», музыкальная развлекательная программа. 15.10 — Для школьников. «Веселый час». 16.10 — Соревнования по гимнастике на XIX Олимпийских играх. 18.15 — «В эфире — «Молодость», Лауреат премии Ленинского комсомола А. Баталов. 19.00 — Перерыв. 19.05 — Первенство СССР по футболу. «Торпедо» (Москва) — «Спартак» (Москва). 2-й тайм в записи. 19.45 — «Мир социализма». 20.15 — «В мире музыки». 20.45 — Программа цветного телевидения. «Текут по России реки». Премьера телефильма. 22.00 — Трансляция из Новосибирска.

3 НОЯБРЯ

Показывает Москва.
16.30 — Программа передач. 15.35 — Теленовости. 15.45 — «В эфире — «Молодость». Концерт молодых исполнителей. 16.30 — «По комсомолу равняем шаг». Рапорт пионерии Киргизии в честь 50-летия ВЛКСМ. 16.45 — Первомайский. «Начало жизни». Премьера телеспектакля. 18.45 — Музыкальная программа. 19.00 — Первенство СССР по хоккею. «Спартак» — ЦСКА. Передача из Дворца спорта Центрального стадиона им. Ленина.

Показывает Барнаул.
21.30 — «Рано утром», художественный фильм.

Требуются кочегары.
Обращаться: проспект Ленина, 25.

ТЕАТРЫ

КРАЕВОЙ ТЕАТР ДРАМЫ. ПРЕМЬЕРА А. Арбузов. «ДОМИК НА ОКРАИНЕ». В 19-30.

ТЕАТР ЮНОГО ЗРИТЕЛЯ. «ГОРЯ БОЯТЬСЯ — СЧАСТЬЯ НЕ ВИДАТЬ». В 11.

КИНО

«РОССИЯ». «МОАБИТСКАЯ ТЕТРАДЬ». В 9-30, 10, 11-15, 11-45, 13, 13-30, 15-15, 16-30, 17, 18-15, 18-45, 20, 20-30, 21-45, 22-15. К 50-летию ВЛКСМ — «ТАТЬЯНИН ДЕНЬ». В 14-45.

«ЮНОСТЬ». «МОАБИТСКАЯ ТЕТРАДЬ». В 10, 12, 14, 16, 18, 20, 22.

«РОДИНА». «ГОДЕН К НЕСТРОЕВОЙ». В 9-30, 11-10, 12, 12-50, 13-40, 14-30, 16-10, 17, 17-50, 18-40, 19-30, 20-20, 21-20, 22. «ЗВОНЯТ, ОТКРОЙТЕ ДВЕРЬ». В 10-20, 15-20.

«ОКТЯБРЬ». «СЛУЖИЛИ ДВА ТОВАРИЩА». В 10, 12, 14, 16, 18, 20, 22.

«ПЕРВОМАЙСКИЙ». «ГОДЕН К НЕСТРОЕВОЙ». В 10, 11, 12, 13, 14, 16, 17, 18, 19, 20, 21, 22. «ИМЕНЕМ РЕВОЛЮЦИИ». В 15.

«АЛТАЙ». «ЩИТ И МЕЧ» (3 и 4 серии). В 12, 15, 18, 21.

Клуб МЕЛАНЖЕВОГО КОМБИНАТА. 30 октября — открытие кинолектория. Слушатели кинолектория встретятся с режиссером Дормановым, актером Жженовым. Просмотр нового художественного фильма «ОШИБКА РЕЗИДЕНТА» (в 2-х сериях). В 21.

Типография издательства «Алтайская правда». г. Барнаул, ул. Короленко, 105.

АГ 02315. 50.300.
Заказ № 5991.
Тираж 160.000 экз.