ПРОЛЕТАРИИ ВСЕХ СТРАН, СОЕДИНЯЙТЕСЬ!

АЛТАЙСКАЯ ПРАВДА

ОРГАН АЛТАЙСКОГО КРАЕВОГО КОМИТЕТА КПСС И КРАЕВОГО СОВЕТА ДЕПУТАТОВ ТРУДЯЩИХСЯ

№ 246 (14220) • СУББОТА, 19 ОКТЯБРЯ 1968 ГОДА • Год издания 52-й • Цена 2 коп.

НА ТЕМЫ ДНЯ

ПЕРВООЧЕРЕДНЫЕ ЗАБОТЫ ЖИВОТНОВОДОВ

Продолжительна сибирская зима. Она является строгим экзаменатором для животноводов. Основательная и всесторонняя подготовка к ней — важнейшее условие успешного выполнения планов производства животноводческой продукции.

Успех зимовки прежде всего зависит от наличия кормов. На Алтае нынче заготовлено кормов значительно больше, чем в прошлом году. Но плановые задания по заготовке сена перевыполнены только Усть-Пристанским и Топчихинским районами, соломы — Советским, Смоленским и Кытмановским районами, силоса — Славгородским, Советским и Благовещенским районами. Значит, надо позаботиться о том, чтобы по-хозяйски, как можно эффективнее использовать заготовленный корм, чтобы не пропадала ни одна кормовая единица. Важно применять такие испытанные приемы, как измельчение грубых кормов, их запаривание и сдабривание. Во многих хозяйствах края уже накоплен значительный опыт по химической обработке соломы и гуменных отходов. Повсеместно есть возможность готовить жидкие дрожжи, саратовскую закваску, обогащать корма протеином за счет добавок мочевины. В рационах молодняка должны быть заменитель молока, сенная и хвойная мука, витамины.

Серьезно готовятся к зиме животноводы Залесовского района. Здесь уже готовы и в основном начали работать более 20 крупных кормоцехов. Как и в прежние годы, хорошо подготовились к приготовлению кормов в совхозе «Харитоновский» и в других хозяйствах Завьяловского района. Всего в крае нынче должно действовать 860 крупных кормоцехов. К сожалению, не везде еще они приведены в порядок, а кое-где недостроены. Не видно должной заботы о кормоприготовлении в Чарышском, Солонешенском, Красногорском районах. Так, красногорцы отремонтировали пока лишь четыре кормоцеха, в то время как им надо не менее 12.

Под особый контроль должны взять кормоприготовление в Горном Алтае, где из-за плохой погоды летом не удалось заготовить в достатке сена.

В эти дни необходимо повсеместно проверить, обеспечена ли скоту теплая зимовка, и принять самые энергичные меры.

В нынешнем году животноводов очень подводят строители. По краю предусматривалось ввести дворов на 18,3 тысячи голов крупного рогатого скота. Введено пока лишь чуть более чем на три тысячи. План ввода коршар выполнен на 41 процент, а птичников и свинарников — на 7. Стройки животноводства — сейчас самые первоочередные. Задача целинстроевцев и «Межколхозстроя» — оперативно перегруппировав силы и материальные ресурсы, немедленно форсировать работы на этих объектах.

В ряде районов и хозяйств неважно идут дела и с ремонтом имеющихся помещений. В рейдовых материалах и корреспонденциях, опубликованных за последнее время в «Алтайской правде», уже рассказывалось о том, какие недостатки в подготовке к зиме имеются в хозяйствах Кулундинского, Краснощековского, Алейского, Благовещенского и ряда других районов. Здесь не организовали своевременно ремонта помещений, не проявляют расторопности и сейчас. А скот находится на холоде, теряет вес и продуктивность. Партийным организациям, народным контролерам следует срочно вмешаться и навести порядок.

Подготовка помещений к зиме должна включать в себя и механизацию ферм. Этому можно поучиться у совхоза «Ельцовский». Тут внедрена 100-процентная механизация, начиная от автопоилок и кончая гидросмывом в откормочном дворе. В этом хозяйстве успешно внедряется двухсменная работа. Известно, что она лучше всего приживается там, где есть комплексная механизация. Этот опыт следует сделать достоянием животноводов всего края.

Комплексная механизация значительно облегчает труд. Но для успешной работы животноводов в зимних условиях требуется еще создать им и нормальные культурно-бытовые условия. В колхозе «40 лет Октября» Целинного района и в совхозе «Новый путь» оборудованы красные уголки, бытовые комнаты, где установлены шкафы для спецодежды, стиральные машины. К сожалению, есть хозяйства, где существовавшие ранее красные уголки и бытовки превратили в различные производственные помещения.

Больше внимания следует уделить учебе животноводов. Недавно в печати сообщалось о решении Министерства сельского хозяйства ввести надбавки к оплате животноводов, которым присвоена классность. Наступающая зима должна стать временем массовой учебы животноводов.

И, наконец, о ветеринарной службе. Должны быть особо жесткими требования к профилактическим мероприятиям. Необходимо огородить все фермы, продезинфицировать все дворы, устроить дезобарьеры, закрыть доступ в животноводческие помещения посторонним.

Сейчас перевод скота на стойловое содержание в основном закончен. Долг всех животноводов — не допустить в это время снижения надоев и привесов. Откормочные группы и дойные гурты должны с первых дней получать полноценный рацион. Нужно своевременно завершить инвентаризацию грубых, сочных и концентрированных кормов и передать их на хранение фуражирам.

Законом расходования кормов должны стать кормовые балансы и помесячные планы расходования кормов с тем, чтобы с самого начала зимовки кормление животных велось по полной норме. Это будет способствовать дальнейшему увеличению производства и продажи животноводческих продуктов. И зима должна стать временем высоких результатов. Практика показывает, что вполне достижимы такие рубежи: от каждой коровы получить в течение зимних месяцев не менее 1.100 килограммов молока, на интенсивном откорме молодняка крупного рогатого скота — 700—800 граммов среднесуточного привеса, вес свиней в семи—восьми месячном возрасте доводить до 90—100 килограммов. Вокруг этой задачи и надо строить всю массовую работу среди животноводов партийным, профсоюзным, комсомольским организациям. Должно быть организовано широкое социалистическое соревнование в поддержку почина бийчан, сорокинцев, коллективов ордена Ленина сельхозартели «Россия» Змеиногорского района и зерносовхоза «Бийский» по досрочному выполнению пятилетних планов в честь 100-летия со дня рождения В. И. Ленина. Начаться оно должно с взаимных проверок готовности к зиме.

Долгие зимние месяцы — решающее время в производстве животноводческой продукции. Долг алтайских животноводов—произвести ее как можно больше, чтобы успешно завершить выполнение пятилетних заданий.

ВИЗИТ ЗАВЕРШЕН

Завершила визит в нашу страну делегация Национального собрания Ливии. Делегация гостила по приглашению Верховного Совета СССР. Парламентарии Ливии, кроме Москвы, побывали в Ленинграде, Баку, Ташкенте, Алма-Ате, Ашхабаде. Глава делегации сенатор Музаффар Аль-Амир заявил, что он и его коллеги своими глазами увидели достижения советских людей и не могли ими не восхищаться.

(ТАСС).

ТРУДЯЩИЕСЯ СОВЕТСКОГО СОЮЗА! БОРИТЕСЬ ЗА КОММУНИСТИЧЕСКОЕ ОТНОШЕНИЕ К ТРУДУ И ОБЩЕСТВЕННОЙ СОБСТВЕННОСТИ! ВСЕМЕРНО УКРЕПЛЯЙТЕ ДИСЦИПЛИНУ И ОРГАНИЗОВАННОСТЬ!

(Из Призывов ЦК КПСС к 51-й годовщине Великой Октябрьской социалистической революции).

ЛЕНИНСКИЙ ФОНД ЭКОНОМИИ

НАВСТРЕЧУ ОКТЯБРЮ

На Алтайском моторном заводе широко развернулось соревнование за создание ленинского фонда экономии. Общественные организации цехов и участков обеспечивают наглядный показ его хода. Коллектив активно готовит встречу Великому Октябрю.

Хорошо оформлен «Экономический уголок» в восьмом механическом цехе. На стенде привлекает внимание красочная надпись: «Фонд Ильича». Материалы уголка популярно рассказывают о том, что такое хозрасчет, каковы пути снижения себестоимости, как создается фонд материального поощрения, как он расходуется.

Наглядности соревнования способствует регулярное заполнение лицевых счетов по бригадам и участкам.

И. КНЯЗЕВ.

ПО ДОЛГУ ХОЗЯИНА

Каждое утро он выходит из дома и привычной дорогой неторопливо шагает на завод. Чем ближе к проходной, тем больше знакомых. И безусые юнцы, недавно пришедшие в цехи, и люди, с которыми вместе приехал он на Алтай из Горького в незабываемом 1941-м — все с уважением приветствуют его.

— Здравствуйте, Николай Александрович!

— Товарищу Чефранову — доброе утро!

И он в ответ кивает головой, пожимает руки и улыбчиво щурит глаза.

— Слыхал, Александрыч, архитектура не согласовывает проект нового корпуса,—останавливает его начальник цеха Петр Алексеевич Ретер, — говорят, пожарный разрыв по СНИПу не выдержан.

— М-да... А сдвинуть его вроде некуда, — озабоченно откликается он. — А все-таки пойдем-ка прикинем.

И они идут туда, где предполагается выстроить новый цех по производству закладных деталей и оснастки. Он будет рядом со старым, довольно неказистым. Но эти стены овеяны своего рода историей. Это они — Чефранов, Ретер и еще десятки других горьковчан и барнаульцев в годы войны в рекордно короткие сроки возвели этот корпус, установили оборудование и трудились вместе со всем коллективом «Стройгаза». И сейчас ремонтно-механический завод в составе треста «Алтайстройиндустрия» действует четко, изготовляя опалубку, ремонтируя оборудование и машины.

Заботы, заботы... Привычные заботы руководителя. Хотя Николай Александрович год назад перешел работать слесарем, но до того был здесь главным инженером, так что ремонтно-механический завод, его люди, его нужды известны и близки ему, пожалуй, больше, чем кому-либо другому. И пусть теперь он по должности не руководитель (подвело здоровье, да и шестьдесят четыре года — возраст немалый), но его по-прежнему касается все.

По праву хозяина, по праву, которое у всех передовых производственников превращается в гражданский долг, он не может оставаться равнодушным к заводским делам. Он всегда готов помочь, подсказать товарищу, научить чему-то полезному молодого рабочего. Зная его отзывчивость, радушие, к нему часто идут за советом и помощью и рабочие, и инженеры, и руководители. И сам он, являясь слесарем пятого разряда, трудится отлично. К тому же только нынче он подал девять рационализаторских предложений. Три тысячи шестьсот рублей — таков уже сегодня его личный вклад в ленинский фонд экономии.

В. ВАСИЛЬЕВ,
В. НАУМОВ.

г. Барнаул.

ПРИМЕР ВОДИТЕЛЯ

На всех участках районного объединения «Сельхозтехника» развернулось движение за создание ленинского фонда экономии. Первый вклад внес в него шофер Павел Копылов. Он намного перевыполнил годовой план перевозки грузов, выработав 107.385 тонно-километров вместо 56.200 по заданию. За счет бережного расходования горючего водитель сберег 2.700 литров бензина, а благодаря тщательному уходу за машиной сэкономил 538 рублей из средств, отпущенных на ремонт. Примеру П. Копылова следуют другие шоферы.

В. СЕРОВ.

Алтайский район.

ДЛЯ УЛУЧШЕНИЯ КАЧЕСТВА

При Шелаболихинском объединении «Сельхозтехника» плодотворно работает бюро рационализаторов и изобретателей. Нынче они внедрили шесть предложений, которые дадут в год не менее 8.000 рублей экономии.

Вот некоторые из них. Федор Иванович Калошин сделал стенд обкатки молотилки комбайна, а Николай Филиппович Онучин — стенд ремонта и обкатки приемных камер. Техник-электрик Игнат Федорович Фоминцев внедрил новый метод обработки посадочных мест подшипников.

Применение этих новшеств позволяет улучшить качество ремонта важнейших узлов комбайна.

Б. ПОМЫКАНОВ.

Павловский район.

В социалистическом соревновании в честь столетия со дня рождения В. И. Ленина в сборочном цехе Барнаульского завода геологоразведочного оборудования первое место занимает бригада коммунистического труда сборщиков лебедок и вращателей буровых станков, которой руководит Семен Васильевич Князев. Значительно перевыполняя задание, бригада работает только с отличным качеством, сдает изделия с первого предъявления.

НА СНИМКЕ (слева направо): слесари-сборщики Б. И. Румянцев и С. В. Князев.

Фото А. Калабухова.

На контроле — подготовка ферм к зиме

ХОТЯ ПЛАНЫ И ВЫПОЛНЯЮТСЯ

За два года пятилетки хозяйства Бийского района сдали государству сверх планазаказа восемь тысяч тонн молока. На 105 процентов выполнен и девятимесячный план нынешнего года. Но за этими благополучными цифрами скрывается почти половина хозяйств района, которые план третьего квартала не выполнили. Да и себестоимость центнера молока значительно превысила плановую. Основная причина этого, по мнению специалистов, — неорганизованность в подготовке к прошлогодней зимовке, необеспеченность скота кормами. Какой же вывод сделан из прошлогодних просчетов?

Уверенно вступает в зиму коллектив первой фермы племзавода «Чемровский». Хорошо поработали здесь на сенокосе механизаторы. В результате на зиму заготовлены тысячи центнеров добротных кормов, обеспечена полная потребность скота в сене. Рассудив, что запас — делу не помеха, механизаторы в конце сентября провели второй укос многолетних трав. Он дал добрую прибавку ценных кормов. Постарались и хлеборобы. Хозяйство в шесть раз перевыполнило годовой план по зерну и сумело обеспечить животноводство достаточным запасом фуража. Больше, чем планировалось, заложено силоса.

Все корма переданы под сохранность фуражирам. Возле ферм — месячный запас сена и двухмесячный — соломы. Начав ремонт помещений сразу же после выхода скота на летние выпаса, строительная бригада (в ней 12 человек) в сентябре полностью подготовила их.

Экзаменом на трудолюбие стала предстоящая зимовка у животноводов опытно-селекционной станции. Сдали они его хорошо.

А вот в ряде других хозяйств словно и забыли о горьких уроках прошедшей зимы. Вот что рассказывают доярки третьего отделения совхоза «Луговской».

— У нас до сих пор не готов к приему скота так называемый саманный двор. Сточных ям нет в большинстве дворов, и от сырости гниют потолки, полы. Это ведет к болезням и даже падежу скота.

Законны тревоги у животноводов колхоза имени Димитрова. Весной хозяйство запланировало большой объем капитальных работ по ремонту ферм, однако, начатые в мае, они через месяц прекратились. Уже ясно, что не будут готовы телятник на 150 голов, коровник на 250 мест. Вновь плохо и с водоснабжением. В прошлом году здесь начала вести водопровод бригада управления «Алтайводстроя», но работа так и не закончена.

Крайне небрежно в прошлом году велось водоснабжение ферм в колхозе имени Калинина. Потому-то и остался в январе скот без воды. Хозяйство понесло большие убытки. Но это ничему не научило руководителей колхоза. Только после решительной санкции райсельхозуправления здесь недавно приступили к ремонту системы водоснабжения. А морозы уже на носу.

Не достроены коровники на 200 голов в совхозах «Верх-Бехтемирский» и «Многопольный», свинарник в Светлоозерском совхозе. В ряде других хозяйств далеко не закончен текущий ремонт на фермах. Не везде оборудованы бытовки для животноводов.

На первый взгляд, как и с выполнением плана по молоку, может показаться, что в районе благополучно с кормами. Ведь в большинстве хозяйств их заготовлено больше прошлогоднего. На каждую условную голову — по 16 центнеров грубого корма. Однако большую его часть составляет солома. Значит, первостепенное значение приобретает подготовка ее к скармливанию. Но из 25-ти кормоцехов района готовы к работе лишь шесть.

Зима на пороге. Усилить темпы ремонтных работ, в ближайшие дни полностью подготовить животноводческие помещения и механизмы — этого требуют интересы общего дела.

Б. КОСЕНКОВ.

Бийский район.

● В этом году хлеборобы Заплывинского отделения совхоза «Залесовский» первыми в районе закончили уборку зерновых и бобовых культур.

Хорошо работал на вспашке зяби комсомолец Алексей Богданов. Закончив пахать зябь, он со своей матерью переключился на уборку льна.

НА СНИМКЕ: семейный дуэт Богдановых на уборке льна.

Залесовский район.

Фото М. Воронинова.

Впереди — М. И. Самойлова

Вот уже несколько лет животноводы Кулундинского и Табунского районов с большим вниманием следят за трудовым состязанием Марии Ивановны Самойловой, одной из лучших доярок Кулундинского района, Александры Петровны Зайцевой из Табунского района. Обе они отдали животноводству десятки лет жизни, обе награждены орденом Ленина.

Несколько лет назад они вызвали друг друга на социалистическое соревнование. В прежние годы оно шло с переменным успехом. Нынче перевес на стороне кулундинской доярки. Девятимесячный итог по группе М. И. Самойловой—3.540 килограммов на корову. Результат ее «соперницы» на 270 килограммов ниже, но рук она не опускает, трудится все так же упорно.

А. БАРИЛЮ.

Кулунда — Табуны.

РЕБРИХИНСКАЯ СВЕКЛА

Хорошо потрудились в нынешнем году ребрихинские свекловоды. В целом по району сладкого корня на заготовительные пункты вывезено 349 тысяч центнеров. Это 103 процента к плану. Продажа свеклы продолжается. Сахарные заводы получат еще 25—30 тысяч центнеров с ребрихинских плантаций.

В авангарде идут свекловоды сельхозартелей «Красный партизан», выполнившие план продажи свеклы на 140 процентов и собравшие с гектара по 154 центнера корней, «Партизанский штаб», результаты которой соответственно 132 процента и 150 центнеров с гектара.

ВЧЕРА

● ВЫШЕЛ ТРЕХТЫСЯЧНЫЙ НОМЕР ЧАРЫШСКОЙ РАЙОННОЙ ГАЗЕТЫ «ЖИВОТНОВОД АЛТАЯ».

Номер открывается передовой статьей селькора газеты 30-х годов П. А. Благинина, сейчас сотрудника редакции, широко публикуются письма читателей.

А. МАС.

● В КОЛХОЗЕ ИМЕНИ ЭНГЕЛЬСА АЛЕЙСКОГО РАЙОНА СОСТОЯЛАСЬ районная агрономическая конференция.

И. СОРОКИНА, сотрудник районной газеты.

● ЗАКОНЧИЛСЯ СМОТР-КОНКУРС ПЛОДОВО-ЯГОДНЫХ, КОНДИТЕРСКИХ И ВИННЫХ ИЗДЕЛИЙ, ВЫПУСКАЕМЫХ НА АЛТАЕ.

13 предприятий края участвовали в нем. Хорошую оценку жюри получили изделия бийчан и барнаульцев, новые марки вин из местного сырья, коктейли, пунши, фруктовые сыры.

● РУБЦОВСКИЙ ГОРМОЛКОМБИНАТ ПРИСТУПИЛ К ВЫПУСКУ НОВОГО ВИДА ПРОДУКЦИИ — ФРУКТОВОГО МАСЛА.

с малиновым соком. Оно приятно на цвет и вкус, содержит много витаминов, дешевле обычного.

Ежесуточно предприятие будет выпускать до тонны фруктового масла.

Н. МАРКОВ.

● В БАРНАУЛЬСКИХ ШКОЛАХ №№ 31 И 48 СОСТОЯЛСЯ МУЗЫКАЛЬНЫЙ ЧАС.

Проводили его артисты краевой филармонии: скрипач А. Титов, валторнист П. Волков, кларнетист Б. Терентьев, пианистка С. Фоменко и певец В. Семенчин.

Хорошо заботятся о музыкальном воспитании своих питомцев в барнаульских школах №№ 8, 24, 60, 71 и других. Здесь также с этого учебного года раз в месяц проводится музыкальный час.

П. ЛЮБИМОВ.

ВЧЕРА

● МАГАДАН. ГЕОЛОГИ ВОСТОЧНО - ЧУКОТСКОЙ КОМПЛЕКСНОЙ ЭКСПЕДИЦИИ ПЕРЕДАЛИ В ЭКСПЛУАТАЦИЮ

заполярному руднику имени Ленина четыре новых месторождения олова. Три из них—россыпные, одно — коренное.

● 18 ОКТЯБРЯ ЗАКОНЧЕН МОНТАЖ ТЕХНОЛОГИЧЕСКОГО ОБОРУДОВАНИЯ В ГЛАВНОМ ЦЕХЕ НОВОГО КОМПЛЕКСА ПО ПРОИЗВОДСТВУ КАЛЬЦИНИРОВАННОЙ СОДЫ

на Березниковском содовом заводе имени Ленина. Комплекс этот, состоящий из 15 промышленных объектов — одна из важнейших новостроек большой химии Урала. Его проектная мощность — несколько сот тысяч тонн соды в год (значительно больше, чем было выработано в 1940 году во всей Российской Федерации).

● ВАНИНО (ХАБАРОВСКИЙ КРАЙ). ВЧЕРА ИСПОЛНИЛОСЬ ЧЕТВЕРТЬ ВЕКА С ТОГО ДНЯ, КОГДА К БЕРЕГАМ БУХТЫ ВАНИНО ПРИШЛИ ПЕРВЫЕ ПАРОХОДЫ.

На Дальнем Востоке начал действовать новый порт. Позднее через тайгу и хребты Сихотэ-Алиня была проложена 600-километровая железнодорожная магистраль, связавшая эти места с Комсомольском-на-Амуре.

Порт Ванино играет важную роль в жизни восточных районов страны. Отсюда начинаются голубые дороги на Охотское побережье, Сахалин, Чукотку, Камчатку, а в короткое полярное лето и — в Арктику. Ежегодно портовики обрабатывают сотни океанских судов. За последние шесть лет грузооборот удвоился. Велико значение порта в торговых связях с Японией.

ВЧЕРА

● ВАШИНГТОН. ПРЕЗИДЕНТ США ДЖОНСОН ПОДПИСАЛ ЗАКОН О ВОЕННОМ БЮДЖЕТЕ США НА 1969 ФИНАНСОВЫЙ ГОД.

Прямые военные расходы составят 71,9 миллиарда долларов — это самые крупные ассигнования за послевоенные годы. Около 29 миллиардов из этой суммы предназначается на финансирование вьетнамской войны.

КОЛХОЗ ГОТОВИТСЯ К СЛАВНОМУ ЮБИЛЕЮ

Еще в прошлом году, сразу после празднования 50-летия Октября, парторганизация и правление колхоза им. Свердлова разработали мероприятия по досрочному выполнению пятилетки и достойной встрече 100-летнего юбилея В. И. Ленина. В них предусмотрено повышение рентабельности хозяйства, культурно-бытовое и производственное строительство, улучшение воспитательной работы.

Выполнение задуманного систематически контролируется партийным комитетом, юбилейной комиссией и правлением.

Заметно оживилась идеологическая работа. Обновлена наглядная агитация, красочно оформлены стенды о жизни и деятельности В. И. Ленина. Политинформаторы и агитаторы И. К. Шкуркин, Л. А. Никулина, Н. С. Еремина регулярно проводят беседы по ленинской тематике. В этом году подготовлено и состоялось 8 концертов художественной самодеятельности, проведен вечер «Ленин жил, Ленин жив, Ленин будет жить».

Широко ведется производственное и культурно-бытовое строительство. Нынче сдано в эксплуатацию 12 квартир, универмаг, столовая, детский сад-ясли, пекарня, гостиница, комплексная спортплощадка. Заканчивается строительство медпункта, библиотеки, дома животновода, ветлечебницы. В будущем году запланировано построить клуб на 220 мест, водопровод. Проводится озеленение сел. Недавно колхоз принял 13 семей-новоселов.

Г. НИКОЛАЕВ.

Тюменцевский район.

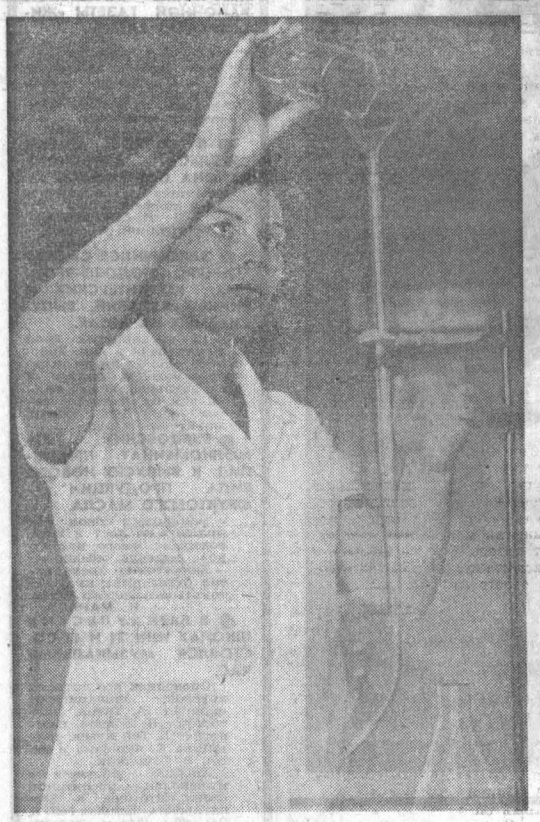

НАШ ФОТОКОНКУРС

● В ЛАБОРАТОРИИ.

Фото Н. Чернолиховой.

КАК ТИТОВКА «ВЫХОДИЛА В ЛЮДИ»

ВЛАСТЬ, ОТКРЫТАЯ ДЛЯ ВСЕХ

СЕЛО это радует новью. Вы почувствуете перемены, еще не въехав в него. Это потом промелькнут в окне автомашины и новенькие, под шифером или свежеструганым тесом домики, и ухоженные, побеленные или покрашенные палисадники, и молодые деревца перед ними — по обеим сторонам дороги.

Дорога от Срост до Титовки совсем недавно была, пожалуй, самой трудной в здешних местах. В дождливое лето машины пробивались через море грязи, в сухое — буксовали и вязли в песках...

Теперь высоко поднятая дорога стремительно уносит вас вдоль опушки бора вперед, туда, где уже просматриваются на огромной арке буквы «Титовка, колхоз «Октябрь».

Село строится, хорошеет. Поблескивает стеклами окон просторный магазин. Он отделан современными материалами, оснащен холодильной установкой. Рядом белокаменная средняя школа. Через дорогу от нее выросло здание Дома культуры. К октябрьским торжествам он будет готов. Пройдите по селу дальше, и вы услышите бодрый перестук топоров, высокий звон пилы, увидите утюжащий во дворе землю бульдозер.

Я помню нескольких человек, работавших в свое время председателями исполкома сельсовета в Титовке. Разные люди, они по-разному и работали: одни получше, другие слабее. Но все они неуютно чувствовали себя, оказавшись на районном совещании по соседству с председателем исполкома Сростинского сельского Совета Геннадием Сергеевичем Соловцовым. У него и строительные дела подвигались лучше, и деревьев сажали больше. А уж клубы и сравнивать нечего. В Сростах хор доярок на полсотни человек, в Сростах кинолекторий и детский театр, любительская киностудия.

Во всех добрых начинаниях у соседей чувствовалась роль депутатов, крепкая связь между правлением колхоза, парткомом, интеллигенцией и исполкомом Совета.

Конечно, и в Титовке было немало людей, которые стремились сделать родное село лучше, благоустроеннее. Были и здесь депутаты, которые достойно оправдывали звание народных избранников. Рядовые колхозники Андрей Иванович Калинович и Григорий Иванович Устенко, бригадир Василий Афанасьевич Сербин, учительница Мария Ивановна Горлачева...

И все же нужных результатов в работе не было. Почему? Как «выйти в люди?». Над этими вопросами задумался вновь избранный председатель исполкома сельсовета Никита Гаврилович Моченов. Решил узнать мнение товарищей. К концу дня собрал в своем кабинете всех депутатов, живущих в Титовке, сельского и районного Советов.

Предложения вносились различные, но в большинстве их сквозила одна мысль: каждому депутату необходимо создавать вокруг себя актив, опираться в работе на избирателей, которые выдвинули его в Совет и дали ему наказ.

Браться за любое дело «всем миром» — тогда и будет толк. И поскольку тут же зашла речь о нарушениях порядка, депутаты высказались за то, чтобы провести в ближайшее время сход села.

Перед собранием депутаты побывали на своих округах, рассказали о решениях последней сессии районного Совета. Готовясь к сходу, изучая мнение людей, депутаты создавали атмосферу нетерпимости ко всякого рода нарушениям.

И сход прошел отлично! Надолго запомнится он всякому, а особенно тем, о ком нелестно говорили выступающие. Весомо звучит правдивое слово на большом собрании граждан.

Подобные сходы стали неотъемлемой частью общественной жизни села, важным подспорьем в работе Совета. На них обсуждался и отчет сельсовета о расходовании средств самообложения, говорили и о сохранности посевов и зеленых насаждений от потрав.

Укрепились связи депутатов с избирателями. Каждый из них ведет организаторскую и идейно-воспитательную работу прежде всего на своем округе, через своих избирателей проводит в жизнь принятые решения. Однако порой встречаются такие вопросы, которые нельзя решить одному человеку или на отдельном округе.

И тогда депутаты и районного и сельского Советов собираются в исполкоме, чтобы сообща подумать, наметить конкретный план действий. Нет, это не сессия и не исполком. Здесь просто идет товарищеский обмен мнениями. О чем? Обо всем: о благоустройстве и бытовом обслуживании, о торговле и о статье в свежем номере журнала «Советы депутатов трудящихся».

Лесничая депутат Мария Филипповна Сорокина както высказала тревогу за судьбу лесопосадок. По ее предложению в исполком собрали всех пастухов, рассказали им об отведенных местах под пастбища, о порядке пастьбы. И дело было поправлено.

На одной из встреч присутствовал председатель райисполкома Василий Васильевич Кирей. Он высказал замечания и предложения, пожелал и дальше практиковать собрания депутатов, помогающие лучше чувствовать локоть товарища, знать настроения людей, координировать усилия.

Теперь депутатские встречи периодически проводятся во всех селах и поселках, в них участвуют члены исполкома районного Совета.

Знакомясь с повседневными заботами депутатов, их делами и планами, я думал о сущности их авторитета, растущих связей с массами. Слово и дело, решение и его исполнение у них находятся в неразрывном единстве. Во всей работе сельский Совет опирается на актив, на организации трудящихся: на свои постоянные комиссии, уличные комитеты, совет общественности.

В соревновании Советов Егорьевского района в первом полугодии титовцы заняли первое место. Не хуже идут они по многим показателям и теперь. Заметны сдвиги в производстве продуктов, в общественном строительстве, в улучшении культурной работы.

Однако, как считают сами депутаты, все еще недостаточно уделяется внимания индивидуальному жилищному строительству. Найти кирпич, цемент, шифер — проблема, и особо острая для частных застройщиков. Настало время серьезно подумать над резервами Егорьевского кирпичного завода «Краймежколхозстроя». Люди, желающие обзавестись жильем и прочно осесть на земле, должны получать поддержку.

«Власть, открытая для всех...». Ее компас — благо народа, повседневные заботы, непрерывно растущие материальные и духовные запросы трудящихся.

В. ДУЮНОВ.

Егорьевский район.

ВСЕСОЮЗНОЕ КОМСОМОЛЬСКОЕ

ПРОДОЛЖАТЬ СЛАВНЫЕ ТРАДИЦИИ

Достойно готовятся встретить 50-летие ВЛКСМ комсомольцы и молодежь нашего района. На собраниях, посвященных юбилею, они подводят итоги социалистического соревнования, намечают дальнейшие рубежи. Лучших представителей молодежи комсомольцы принимают в свои ряды, а лучшим комсомольцам дают рекомендации для вступления кандидатами в члены КПСС.

Организованно прошли юбилейные собрания в колхозах «Победа» и имени Ильича, в Березовской средней школе. 115 юношей и девушек в октябре были приняты в ряды комсомола и получили красные книжицы с силуэтом В. И. Ленина.

...Комсомольцы третьей бригады колхоза «Победа» пригласили на свое собрание ветеранов Ленинского комсомола, членов правления и парткома. Комсорг бригады Рая Баранова открывает собрание. На повестке дня: прием в члены ВЛКСМ, рекомендация лучших кандидатами в члены КПСС, отчет-рапорт каждого комсомольца и принятие Письма-клятвы. Собравшиеся единогласно принимают в комсомол Анатолия Чебаевских. Председатель собрания читает заявление комсомолки Веры Готиловой с просьбой дать рекомендацию для вступления кандидатом в члены КПСС. Веру в колхозе знают все. Учительница, секретарь комитета ВЛКСМ, она всегда с молодежью. Комсомольцы единогласно решают: дать рекомендацию В. А. Готиловой.

Затем каждый комсомолец группы сдает рапорт-отчет о своем участии в общественной жизни:

ЛЮДМИЛА АФАНАСЬЕВА: Со дня вступления в ряды ВЛКСМ принимаю деятельное участие в жизни организации. Являюсь агитатором бригады № 1, участвую в художественной самодеятельности, провожу подписку на комсомольско-молодежные издания;

КАТЯ ДРОБОТОВА: 50-летие ВЛКСМ — всенародный праздник. Я, сельский библиотекарь, стремлюсь принести юбилею комсомола свой подарок: работаю агитатором, участвую в художественной самодеятельности, распространяю общественно-политическую литературу...

В своих выступлениях молодежь подводит итоги работы в юбилейном году, вскрывает недостатки, высказывает предложения по улучшению работы комсомольских организаций. Намечаются новые задачи по достойной встрече столетия со дня рождения В. И. Ленина.

С большим вниманием слушали комсомольцы и молодежь выступление ветерана комсомола Нины Ивановны Сорокиной.

Парни и девушки, собравшись вокруг стола, коллективно пишут текст Письма-клятвы в адрес ЦК КПСС. Священны слова клятвы: «Продолжать традиции наших дедов, отцов и старших братьев, высоко нести победное знамя до полного построения коммунистического общества, повышать трудовую дисциплину, свой политический и общеобразовательный уровень. Призываем всю молодежь села быть верными этой клятве».

Под текстом письма ставят свои подписи все комсомольцы группы.

Закончилось собрание. Глубокий след оставило оно в душе каждого.

Н. СМИРНОВ,
секретарь Краснощековского райкома ВЛКСМ.

ПАНТЫ — ЗОЛОТО АЛТАЯ

Пантовое оленеводство — важная отрасль сельского хозяйства Горно-Алтайской автономной области. Она дает более 40 процентов пантов марала и пятнистого оленя, производимых в стране.

Хозяйства области намечают и в будущем развивать эту высокодоходную отрасль. Планируется организовать мараловодческую ферму в Коксинском совхозе, и тогда все совхозы Усть-Коксинского района будут заниматься пантовым оленеводством. Заслуживает внимания почин правления колхоза «Путь Ильича» Усть-Канского района по организации мараловодческой фермы в Караколе. Руководство колхоза имени Карла Маркса и Тепыгинского совхоза Онгудайского района ставит вопрос об организации мараловодческих парков. Специалисты Дмитриевского совхоза Турочакского района также намечают начать производство пантов. Есть смысл распространить оленеводство на все хозяйства Шебалинского района.

Эти меры позволят увеличить среднегодовое производство пантов на 28—29 процентов, успешно выполнить задание Совета Министров СССР и РСФСР по производству сырья для фармацевтической промышленности и экспорта.

Надо сказать, что от оленеводства мы получаем только панты, а прочую продукцию этой отрасли используем плохо. Расчеты показывают, что при существующих ценах на побочную продукцию маралов и оленей она может стать источником солидных доходов. Немалую прибыль обеспечит мясо, кожевенное сырье, кровь. Надо только позаботиться о том, чтобы вся эта продукция имела хорошее качество. Кайтанакский совхоз сдал, например, на мясокомбинат маралов-рогачей. Хозяйство получило за каждого из них по 223—312 рублей. Балансовая же стоимость марала в хозяйстве — 98 руб. 50 коп.

Есть и другие резервы повышения рентабельности. Биологические возможности оленей позволяют получать ежегодно по одному теленку от каждой самки. Поэтому резкое увеличение продуктивности пантового оленеводства зависит главным образом от обеспеченности поголовья парковыми пастбищами и зимними кормами. А тут дело обстоит далеко не благополучно. Обеспеченность парковыми пастбищами по состоянию на 1-е января 1968 года по совхозам Горного Алтая составляет 0,72 гектара на одного марала при норме 1,5 гектара и 0,46 гектара на пятнистого оленя при норме 1—1,5 гектара. Совхозы же «Талицкий», «Амурский», «Кайтанакский», «Мультинский», «Шебалинский» обеспечены пастбищами всего на 20—40 процентов.

Парковая изгородь нужна не только для обеспечения животных пастбищами. Без нее невозможно вести целенаправленную племенную зоотехническую работу и управлять стадом при вольном выпасе.

Пора уже обеспечить ежегодную поставку для пантового оленеводства необходимого количества металлической сетки, а также выделить средства на строительство сооружений. Этот вопрос мараловоды ставят перед Министерством сельского хозяйства РСФСР.

Плохо обстоит дело со сдачей и приемом продукции. Сейчас каждое хозяйство вынуждено отправлять панты за многие тысячи километров на Дальний Восток и запад, командировать туда специалистов, отрывая их на долгое время от производства. Это наносит ущерб хозяйству. Резкое расширение пантового оленеводства обязывает нас серьезно продумать вопрос переработки продукции на местах. Строительство специализированной фабрики в Горном Алтае становится необходимостью.

Сейчас оленеводство и мараловодство у нас достигло той стадии развития, когда старые, кустарные методы работы становятся тормозом производства. Жизнь требует перевода этой отрасли на промышленную основу. И здесь нельзя не сказать о кормлении животных.

Концентрированные корма для маралов и пятнистых оленей хозяйства Горного Алтая получают в основном с Бийского мелькомбината. Еще в 1966 году научно-исследовательская лаборатория пантового оленеводства разработала рецепт комбикорма для маралов и пятнистых оленей, а Горно-Алтайское областное управление сельского хозяйства обратилось в Министерство сельского хозяйства и Министерство хлебопродуктов и комбикормовой промышленности РСФСР с просьбой разрешить Бийскому мелькомбинату изготовление такого комбикорма. Но этот вопрос остается нерешенным по сей день. Мелькомбинат дает нам корм, который не приносит желаемых результатов, а иногда и вредно действует на животных.

Изготовление специального комбикорма для пантовых оленей — важнейшая задача. От ее решения во многом зависит качество пантов и выход молодняка, развитие этой отрасли хозяйства.

Нельзя забывать, что в Горном Алтае большое количество диких маралов, которые также дают ценную продукцию.

В последние годы отстрел диких маралов производит охотоуправление и общество охотников. Такое положение нельзя считать нормальным. Из-за ветхости парковых изгородей в мараловодческих совхозах и во время запарковой пастьбы часть животных уходит в горы. Их-то в первую очередь и уничтожают охотники. Охотоуправление и общество охотников, не имея квалифицированных пантоваров и необходимого оборудования, готовят продукцию очень плохого качества, что обесценивает ее.

Кроме того, производя отстрел рогачей в молодом возрасте, охотники тем самым снижают объем заготовок пантов от диких маралов, нарушают правильное воспроизводство их поголовья.

Специалисты считают целесообразным поручить отстрел диких маралов в плановом порядке только специализированным совхозам, а в местах массового сосредоточения диких маралов организовать новые мараловодческие хозяйства.

В свое время Министерству здравоохранения СССР было поручено обеспечить дальнейшую разработку и усовершенствование способов изготовления пантогрина, оказания мараловодческим и оленеводческим совхозам необходимой научно-методической помощи. Но пока работники совхозов, управлений сельского хозяйства этой помощи не видят, а потребность в ней очень велика.

Большое значение имеют сейчас исследования с целью правильного использования второстепенной продукции пантового оленеводства (крови, жил, мяса, кожевенного сырья). Хозяйства Горного Алтая, да и не только они, ждут от научно-исследовательских учреждений обстоятельных рекомендаций.

В целях объединения научных и практических работников для проведения племенной работы с маралами и пятнистыми оленями следовало бы создать единый совет по пантовому оленеводству. Это позволило бы полнее использовать резервы горных районов.

Природные условия Горного Алтая исторически обусловили развитие пантового оленеводства, как экономически выгодной отрасли животноводства. Олени очень неприхотливы, хорошо приспособлены к суровым климатическим и природным условиям, выносливы, отлично тебенюются зимой, отличаются хорошей плодовитостью и скороспелостью. Данные науки и практики говорят о том, что при прочих равных условиях маралы и пятнистые олени окупают затраты в полтора раза быстрее, чем обычный скот. Для ухода за маралами затрачивается живого труда в 2—2,5 раза меньше, чем в скотоводстве, что имеет исключительно большое значение при использовании отдаленных земельных угодий.

Таким образом, есть все объективные предпосылки для ускоренного развития этой отрасли. Тем более, что мы еще в недостаточной степени удовлетворяем запросы фармацевтической промышленности и экспорта. Надо только разумно использовать резервы пантового оленеводства.

А. АНДРИЕНКОВ,
главный зоотехник по пантовому оленеводству Горно-Алтайского областного управления сельского хозяйства.

ТРЕВОЖНЫЙ СИГНАЛ

ГРАФИК ПОД УГРОЗОЙ СРЫВА

В химическом цехе капронового производства идет большая реконструкция. После ее завершения мощность цеха увеличится на 60 процентов. Уже смонтирован и работает один аппарат АНП-5,5. Сейчас Новосибирское специализированное управление треста «Монтажлегмаш» приступило к установке еще двух таких же аппаратов и, поддерживая почин коллектива Западно-Сибирского металлургического завода, обязалось сдать новое оборудование досрочно — в четвертом квартале.

Срок этот реален, если учесть, что монтажники довольно быстро провели все такелажные работы. Но дальше дело не пошло. Вот уже несколько дней монтажники простаивают.

Для дальнейшего монтажа генеральный подрядчик — трест «Стройгаз» — должен провести ряд строительных работ и поставить 30 тонн металлоконструкций. Работы застопорились, а металлоконструкций поставлено всего девять тонн.

Таким образом, по вине треста «Стройгаз» может быть сорван ввод новых мощностей. Кроме того, химики, высвобождая место для нового оборудования, демонтировали два автоклава и теперь работают без резерва.

Не все оборудование для монтажа поставил также УКС комбината.

Немаловажное значение имеет для комбината и ускорение ввода склада капролактама. И в этом отношении химики предъявляют строителям серьезный счет.

Ф. МАРКОВ.

г. Барнаул.

БЫТ СТРОИТЕЛЯ НА ПЛОЩАДКЕ

ЧТОБЫ СПОРИЛСЯ ТРУД

Барнаульские Черемушки давно уже стали резиденцией многих подразделений «Барнаулжилстроя», домостроительного комбината, «Алтайцелинстроя» и «Алтайпромстроя». Всюду вокруг строительных объектов, словно семьи грибов, теснятся передвижные домики. Это — бытовки тех, кто создает жилые кварталы.

Корпуса общежитий трамвайщиков сооружают бригады второго строительного управления, которым руководит М. Я. Грязнов, отделочники и механизаторы специального управления «Барнаулжилстроя». Каждая имеет свой вагончик. Здесь люди проводят время в обеденный перерыв, отдыхают, а в холодные зимние дни обогреваются.

Входим в одну из бытовок. Внутри чисто, светло, тепло, стоят накрытые клеенкой столы. На одном — свежие газеты, журналы, настольные игры. У входа — две боковушки-раздевалки — для мужчин и женщин. Висят чистые полотенца. В шкафу — посуда. Шумит титан с горячей водой. В углу примостился радиоприемник. Для хранения инструмента есть специальная кладовая. Во всем чувствуется забота рачительного хозяина. Эта бытовка принадлежит бригаде Бориса Васильевича Доронина. Люди в коллективе работают по 10—15 лет. Бригада ежемесячно выполняет свои задания на 150—170 процентов, носит звание коллектива коммунистического труда.

— Наше помещение старое, — рассказывает Борис Васильевич. — К празднику Октября вселимся в новую бытовку. В ней будет больше удобств.

В ста метрах от общежитий — здание школы мастеров. Строит его коллектив передвижного механизированного отряда № 4 «Барнаулцелинстроя». Каменную кладку ведет бригада Генриха Варкентина. Здешние рабочие пользуются более благоустроенной бытовкой. Это — вагон заводского изготовления. Помещение разделено на две половины—для мужчин и женщин. В комнатах—полумягкие стулья, диваны. Для одежды — специальные шкафы. В небольшой боковушке — своя котельная, умывальник. Тепло здесь круглые сутки. В обеденный перерыв всегда горячий чай.

Хорошие бытовые условия создают отличное настроение у людей, способствуют производительному труду. К сожалению, не везде понимают это.

Тут же рядом стоят вагончики отделочников и механизаторов. Вот будка бригады М. Ремнева. В этом коллективе — девять человек, в том числе четыре девушки. Люди заняты на тяжелых работах—прокладывают канализацию, укладывают трубы. Но в бытовке холодно, неуютно. Посредине стоит грязный поломанный стол, со стен свешиваются оборванные обои, в щели дует ветер. На скамейках—грязные спецовки. Раздевалки нет. После работы негде вымыть руки. И невольно связываешь отсутствие заботы о людях с низкой производительностью труда в бригаде.

Неприглядно выглядят бытовки отделочников. Вот вагончик бригады Николая Банина. Но непохоже, что он предназначен для людей. Это склад для хранения материалов, инструмента, рубероида. Плохая бытовка и в бригаде Евдокии Ивановны Ковалевко.

Конечно, хорошо, что в отличие от некоторых строек вагончики на Черемушках имеют все бригады. Но важно создать здесь уют, удобства, все условия для отдыха зимой. Тогда и настроение у рабочих будет хорошее, и труд будет спориться.

П. БАБИЧ.

После выступления «Алтайской правды»

«ОТЧЕТЫ И ВЫБОРЫ В ПАРТИЙНЫХ ОРГАНИЗАЦИЯХ»

Первый секретарь Октябрьского РК КПСС г. Барнаула Н. В. Данилин сообщил редакции, что передовая статья «Алтайской правды» за 14 сентября с. г. «Отчеты и выборы в партийных организациях» обсуждена бюро, на совещаниях аппарата райкома и секретарей первичных парторганизаций.

Критика в адрес райкома, содержащаяся в статье, признана правильной и своевременной. Определены меры по улучшению подготовки и проведения отчетно-выборных партийных собраний.

ИНДУСТРИЯ ПИТАНИЯ:

20 ОКТЯБРЯ — ДЕНЬ РАБОТНИКОВ ПИЩЕВОЙ ПРОМЫШЛЕННОСТИ

По каким направлениям будет развиваться в дальнейшем индустрия питания, какие новые продукты появятся на нашем столе? С таким вопросом корреспондент ТАСС Е. Хорева обратилась накануне праздника работников пищевой индустрии к руководителям двух министерств.

Продукты станут лучше

Сельское хозяйство страны дает все больше зерна и мяса, молока и сахарной свеклы, овощей, фруктов, винограда, сказал министр пищевой промышленности СССР В. П. Зотов. Это обеспечивает быстрое развитие пищевой промышленности, объединяющей предприятия более 20 отраслей. За пятилетие они увеличат выпуск продукции примерно в 1,4 раза.

Этот рост обеспечивается не только расширением действующих заводов и фабрик, но и вводом в строй новых предприятий. За пятилетие их будет построено более тысячи. Это в основном крупные, высокомеханизированные предприятия. Они обеспечат своей продукцией целые районы в области.

Сейчас на предприятиях пищевой индустрии горячая пора. С полной нагрузкой работают сотни сахарных, маслоэкстрактационных, консервных и винодельческих заводов. Совместными усилиями пищевики, работники сельского хозяйства и транспорта делают все для ускоренного сбора, вывоза сырья и его переработки.

Постоянное внимание уделяется улучшению качества продукции. Одно из направлений в этой работе—обогащение продуктов белком, повышение их питательности. Консервная промышленность наладила выпуск соков с мякотью и применила новые асептические методы обработки овощей и фруктов. Благодаря этому удается сохранить в готовом изделии почти все витамины.

Пищевики стремятся к тому, чтобы каждый человек смог купить продукт, соответствующий его вкусам, состоянию здоровья, даже привычкам. Нас не огорчает, что некоторые новинки не сразу «пойдут». Помнится, более двадцати лет назад, когда промышленность только освоила производство томатного сока, его никто не хотел пить. А теперь ежегодно страна выпивает более 200 тысяч тонн такого сока. С некоторой настороженностью встретили покупатели и консервы для малышей «розовые щечки», и соки с мякотью, а теперь спрос на них возрастает, как говорится, не по дням, а по часам.

Хотелось бы остановиться еще на одной важной проблеме: облегчении и ускорении приготовления пищи. Хозяйка должна всегда иметь возможность купить набор фасованных продуктов и полуфабрикатов. Пищевики предпринимают усилия в этом направлении, но, к сожалению, здесь не все зависит только от нас. По сравнению с началом пятилетки выпуск фасованных продуктов, таких, как супы в пакетах и других, увеличился в 40 раз. Но и этого оказывается недостаточно. Специальная бумага, картон, фольга, жесть — все то, что называется тарой и упаковкой, — пока лимитирует рост производства. Недостает и автоматов для расфасовки и заверточных машин. Мы рассчитываем, что благодаря взаимодействию всех смежных отраслей хозяйства эти ограничения скоро отпадут, и тогда разнообразные расфасованные продукты можно будет всегда купить в любом магазине.

В содружестве с медициной

Одна из основных задач, поставленных перед тружениками нашей индустрии XXIII съездом КПСС, — повышать питательные свойства продуктов и улучшать их вкус, рассказал министр мясной и молочной промышленности СССР С. Ф. Антонов. За прошедшее после съезда время многое сделано.

В течение последних двух лет в стране на 30 процентов увеличилась продажа охлажденного или, как его иначе называют, «парного» мяса. К концу пятилетки более 70 процентов мяса, продающегося в магазинах, будет «парным». Значит, блюда из него будут

ПИСЬМА

ПРОВОДЫ ШЕФОВ

Тепло проводили хлеборобы Первомайского отделения совхоза «Подойниковский» своих помощников — рабочих Барнаульского меланжевого комбината. Девушки-текстильщицы приехали сюда в трудные для хлеборобов дни уборки. Работали они с огоньком. Через их руки прошло 76 тысяч центнеров зерна.

Отделение одним из первых в районе закончило продажу хлеба государству и засыпку семян, а совхоз выполнил план хлебосдачи на 135 процентов, и ему присуждено переходящее знамя Совета Министров РСФСР и ВЦСПС.

На проводах хлеборобы совхоза «Подойниковский» вручили девушкам почетные грамоты и ценные подарки, а всей группе — памятное красное знамя парткома, рабочкома, комитета ВЛКСМ и дирекции совхоза на вечное хранение. Руководители совхоза и рабочие от души поблагодарили посланцев города за помощь.

Б. КАМОРНЫЙ.

Панкрушихинский район.

МОЛОДЕЖНАЯ РАДИОГАЗЕТА

Впервые в районе молодежь колхоза «Золотой колос» организовала выпуск радиогазеты «Комсомольский прожектор». Редактором ее избрали комсорга Виктора Солдаткина, ответственным за выпуск — Алексея Лубашева, диктором — Валентину Багно. Корреспондентами являются все комсомольцы.

Газета имеет разделы и рубрики: «Навстречу 50-летию ВЛКСМ», «Вести с полей и ферм», «Новости спорта» и другие. Большим успехом у радиослушателей пользуются «Сатирические странички».

В. ДРОБЫШЕВ.

Романовский район.

ЧТО ЭТО ЗА РЕМОНТ!

Я не сделаю открытия, если скажу, что острой проблемой нынешней страды была нехватка автотранспорта. В нашем колхозе, например, подолгу простаивали комбайны с подными бункерами. И не мудрено. Колхоз засевает шесть тысяч гектаров, а бортовых машин всего 13.

В таких условиях вполне законное возмущение вызывает работа Леньковского авторемонтного завода. Наш колхоз отправил туда три автомашины на капитальный ремонт. Почти год они находились на заводе(?!). Когда же, наконец, поступили в эксплуатацию, проработали не больше месяца. А у одной из них уже через полмесяца стала сама собой выключаться скорость. Пришлось снимать коробку передач и везти ее обратно на завод. Что это за ремонт!

В. САВИН.

Колхоз «Красное знамя», Кытмановский район.

ОДНИ ОТГОВОРКИ

Вот уже четыре года, как мы, жители дома № 14 по улице Цеховой, забыли, что такое нормальное отопление и освещение. Осенью и весной в квартирах холодно, напряжение в электросети такое, что на плитке нельзя приготовить обед. Тепло подается 3—4 часа в сутки, и как только радиаторы в квартирах становятся чуть теплыми, работа котельной прекращается.

На все наши требования сотрудники ЖКО меланжевого комбината заявляют, что у них нет кочегаров и они сделать ничего не могут. Меньше всего такой ответ устраивает нас. А как же другие ЖКО обходятся?

ЧИСТЯКОВ, АЗАРОВ, ПОНОСОВА и другие.
Письмо подписали двенадцать человек.

г. Барнаул.

ТАМ, ГДЕ КОНЧАЕТСЯ АСФАЛЬТ

Четвертый год мы живем по проспекту Комсомольскому, в доме № 85, и столько же времени испытываем большие неудобства из-за неблагоустроенности небольшого участка улицы Брестской, где каких-нибудь 40—50 метров незаасфальтированной дороги превращаются после дождей в непреодолимые лужи и грязь.

Еще в октябре 1967 года мы обращались в горисполком с просьбой помочь нам. На это письмо начальник управления коммунального хозяйства Е. Л. Карпов в ноябре сообщил, что благоустройство улицы Брестской будет выполнено во втором квартале 1968 года. Долгожданный второй квартал прошел, обещание не было выполнено. Об этом мы в августе напомнили Е. Л. Карпову. Ответа до сих пор нет. Нужно добавить, что в прошлом году проведены работы по освещению Брестской улицы. Однако самый неблагоустроенный участок остался неэлектрифицированным, что усугубляет положение.

Ф. БЕЛОУСОВ,
председатель домового комитета.

г. Барнаул.

КОРОТКО О РАЗНОМ

Отлично трудится шофер Угловского автотранспортного хозяйства А. М. Комлик. В начале сентября он выполнил личную пятилетку. За два года и восемь месяцев перевез на автомобиле с прицепом свыше девяти тысяч тонн груза. Более чем в два раза перевыполнил обязательства по экономии средств на ремонте машин. Только за восемь месяцев нынешнего года он сберег 1.400 литров горючего.

За полмесяца, минувших со дня подведения итогов, Андрей Моисеевич снова перевез сверх плана значительное количество грузов.

Ю. БОРЗЕНКО.

Угловский район.

* * *

В начале нынешнего года на нашу семью обрушилось несчастье: сгорел дом. Не знаю, как бы перенесли это горе я и трое ребятишек, не окажись рядом добрых, участливых людей.

Мои сослуживцы из 39 отделения связи не оставляли меня в первые дни одну. Кто-нибудь всегда навещал меня. Потом мне привезли лес, помогли заново отстроить все.

Я благодарна не только начальнику почтово-телеграфной станции т. Волегову, заместителю т. Филатову, председателю месткома т. Даниловой, но и сотрудникам милиции тт. Попову и Притуле, которые сохранили все вещи во время пожара.

К. ПЕТУХОВА,
организатор 39 отделения связи.

г. Барнаул.

ПИСЬМА

Разных меридианов

ПОД ДАВЛЕНИЕМ ПРОТЕСТОВ

ЗАПАДНЫЙ БЕРЛИН. Правление организации неонацистской национал-демократической партии в Западном Берлине объявило о роспуске своей организации.

Как известно, западноберлинский сенат под давлением общественности в начале октября обратился к военным властям трех западных держав с просьбой запретить НДП в Западном Берлине. Этот шаг сената, вызванный прежде всего широкой волной протестов в Западном Берлине и за рубежом против опасной активизации «коричневых» на берегах Шпрее, и угроза возможного запрета вынудили «фюреров» НДП принять такое решение.

(ТАСС).

УРАГАН «ГЛЭДИС»

ГАВАНА, 18 октября. (ТАСС). Около двух суток над Кубой бушевал ураган «Глэдис», который ушел к южным берегам США.

По сообщениям кубинских комитетов гражданской обороны, стихийное бедствие обошлось без человеческих жертв. Не пострадали также крупные промышленные предприятия. Однако нанесен некоторый ущерб сельскому хозяйству, размеры которого пока не определены.

Сейчас на Кубе жизнь приобретает свой прежний нормальный ритм.

НЬЮ-ЙОРК, 18 октября. (ТАСС). Тропический ураган «Глэдис», прошедший над Кубой, обрушился в ряде мест на побережье американского штата Флорида. В Майами-Бич ураганными ветрами, имеющими скорость свыше 100 км в час, кое-где была выведена из строя система электроснабжения.

Буря подняла сильные волны, и население во многих пунктах на побережье Мексиканского залива предупреждено о возможной угрозе наводнений. Закрыты многие школы, персонал на авиабазах в этом районе приведен в состояние готовности. Ураган может нанести огромный ущерб урожаю цитрусовых во Флориде.

Крепнет и развивается экономика Венгерской Народной Республики. Вступают в строй новые заводы, реконструируются и расширяются действующие предприятия. В районе озера Балатон начата реконструкция азотнохимического комбината. Здесь строится новый завод, который будет выпускать сотни тысяч тонн высокоэффективных химических удобрений.

НА СНИМКЕ: вид на строительную площадку нового завода.

Фото МТИ—АПН.

ВАЖНЫЙ АКТ

ВАРШАВА. «Обеспечение нерушимости границ социалистического содружества», «Гарантия дальнейшего социалистического развития ЧССР» — под такими заголовками «Трибуна люду» поместила материалы о подписанном в Праге договоре между правительством СССР и правительством ЧССР об условиях временного пребывания советских войск на территории Чехословакии.

Советско-чехословацкий договор — главная тема польской прессы. Газеты на видных местах опубликовали речи Председателя Совета Министров СССР А. Н. Косыгина и Председателя правительства ЧССР О. Черника, которыми они обменялись при подписании договора.

Как отмечает профсоюзная газета «Глос працы», в Праге подписан документ, основанный на взаимном доверии коммунистических партий, правительств и народов СССР и ЧССР.

Советско-чехословацкий договор — важный акт на пути нормализации положения как в самой Чехословакии, так и в отношениях ЧССР с социалистическими странами, указывает «Жиче Варшавы». Газета подчеркивает, что будущее европейской безопасности, сила Варшавского договора являются важнейшим делом для всех социалистических стран.

(ТАСС).

НА ПЕРВЫХ ПОЛОСАХ

ПРАГА. Центральные чехословацкие газеты помещают на первых страницах информацию о пребывании в Праге Председателя Совета Министров СССР А. Н. Косыгина, сообщают о его встрече с президентом ЧССР Л. Свободой, о подписании договора между правительствами СССР и ЧССР об условиях временного пребывания советских войск на территории Чехословакии.

«Руде право» и «Млада фронта» публикуют полностью, а другие газеты широко излагают речи А. Н. Косыгина и О. Черника при подписании договора. Газеты сообщают, что советско-чехословацкий договор будет обсуждаться на сессии Национального собрания ЧССР.

(ТАСС).

ВЬЕТНАМ НЕСГИБАЕМЫЙ

В нашей стране и во многих других государствах сейчас проходит неделя солидарности с борьбой вьетнамского народа. Откликаясь на призыв чрезвычайной конференции Организации солидарности народов Азии и Африки и Всемирного Совета Мира, люди всех континентов вновь поднимают голос протеста против кровавых преступлений американского империализма и выражают свою глубокую симпатию и решительную поддержку героическому народу Вьетнама.

Уже более четверти века этот народ сражается за свою свободу и независимость. Он выбросил из своей страны сначала японских, потом французских колонизаторов. Но вот уже несколько лет его страну терзают американские поработители, направившие на поле боя полумиллионную армию.

В Соединенных Штатах, где сейчас идет предвыборная кампания, не скупятся на обещания достичь «мирного урегулирования» во Вьетнаме, ведут разговоры о «деэскалации» и «деамериканизации» войны. Шестой месяц произносят «миролюбивые» речи представители США на официальных беседах в Париже. Но все эти речи и обещания служат лишь дымовой завесой, за которой скрываются приготовления к расширению вьетнамской войны, усилению вмешательства Соединенных Штатов в дела Вьетнама.

За минувший год более чем удвоилось число стратегических бомбардировщиков Б-52, принимающих участие в варварских налетах на территорию ДРВ. По данным Пентагона, американцы сбросили на ДРВ уже свыше двух с половиной миллионов тонн бомб и снарядов, т. е. 150 кг на каждого северовьетнамца. Это значительно превышает общий тоннаж американских бомб и снарядов, использованных во время второй мировой войны.

США расширяют войну и в Южном Вьетнаме. И здесь интервенты творят неслыханные злодеяния. Американского капитана Г. Смеза в Сайгоне однажды спросили, кто в Южном Вьетнаме самый выдающийся человек.

— Кинди, командир взвода, — ответил без колебаний Смез.

— Наш Кинди обливает лигроином вьетнамку и поджег ее...

Солдаты 2-го батальона 502-го полка 101 американской аэромобильной дивизии в Южном Вьетнаме присвоили себе звание «батальона, делающего вдов». Они цинично похваляются своими «мокрыми делами». После каждого убийства они вкладывают в руки своей жертвы визитную карточку с названием своего подразделения.

Можно было бы привести сотни подобных фактов, рисующих моральный облик интервентов, действующих на земле Вьетнама с исключительной жестокостью, воскрешающих в памяти человечества преступления гитлеровского фашизма.

Грязная война американского империализма против вьетнамского народа принимает все более варварский характер.

Не счесть зверств интервентов. Но зверства их — не признак силы. Нет, это скорее проявление бессильной злобы и отчаяния. Мало кто из американцев верит сейчас, что война во Вьетнаме закончится их «победой». Военное положение Соединенных Штатов в этой стране все более ухудшается, а их потери растут.

Напомним, что за первое полугодие нынешнего года американские войска потеряли убитыми больше, чем за весь прошлый год. Общее число убитых и раненых американцев, по официальным, явно заниженным данным, приближается уже к 250 тысячам, а число уничтоженных самолетов и вертолетов — к 4.500. На войну израсходовано уже более 100 миллиардов долларов. 5 октября сенат Соединенных Штатов отпустил на дальнейшее ведение войны еще 28,6 миллиарда долларов. Но что это изменит?

Потери, расходы американцев растут, а сопротивление вьетнамского народа не ослабевает. На всей территории Южного Вьетнама идут непрерывные жестокие бои. На военные объекты в городах, на аэродромы, нефтехранилища и лагеря американцев ежедневно падают сотни ракет, мин, снарядов. Патриоты удерживают боевую инициативу в своих руках.

В своей борьбе народ Вьетнама опирается на братскую помощь Советского Союза и других стран социализма, на поддержку и солидарность трудящихся всех стран. Нет сомнения в том, что этот народ преодолеет все трудности и испытания и добьется победы своего правого дела.

А. ЛЕОНТЬЕВ.

(ТАСС).

ЛЕНИНИЗМ — ЗНАМЯ СОВРЕМЕННОЙ ЭПОХИ

СОФИЯ, 18 октября. (ТАСС). Под заголовком «Идейное знамя современной эпохи» в теоретическом журнале ЦК БКП «Ново време» опубликована передовая статья, в которой, в частности, говорится:

В апреле 1970 года коммунистическая партия Советского Союза, советские народы, коммунисты, трудящиеся и прогрессивные люди всех континентов земного шара будут праздновать 100-летие со дня рождения Владимира Ильича Ленина.

Идеи Ленина — это знамя великой борьбы за социализм, борьбы за свободу, демократию, мир и коммунизм в современную эпоху. В этом наиболее ярко проявляется бессмертие Ленина, его идей и его дела.

Болгарские коммунисты, пишет журнал, учились и учатся у партии Ленина верности принципам марксизма-ленинизма и пролетарского интернационализма, творческому подходу к действительности. Для болгарских коммунистов, для всего нашего народа огромный опыт КПСС и Советского Союза — неисчерпаемый источник знаний во всех областях строительства социализма. Мы черпаем и всегда будем черпать из этой сокровищницы, творчески используя богатство наших национальных революционных источников.

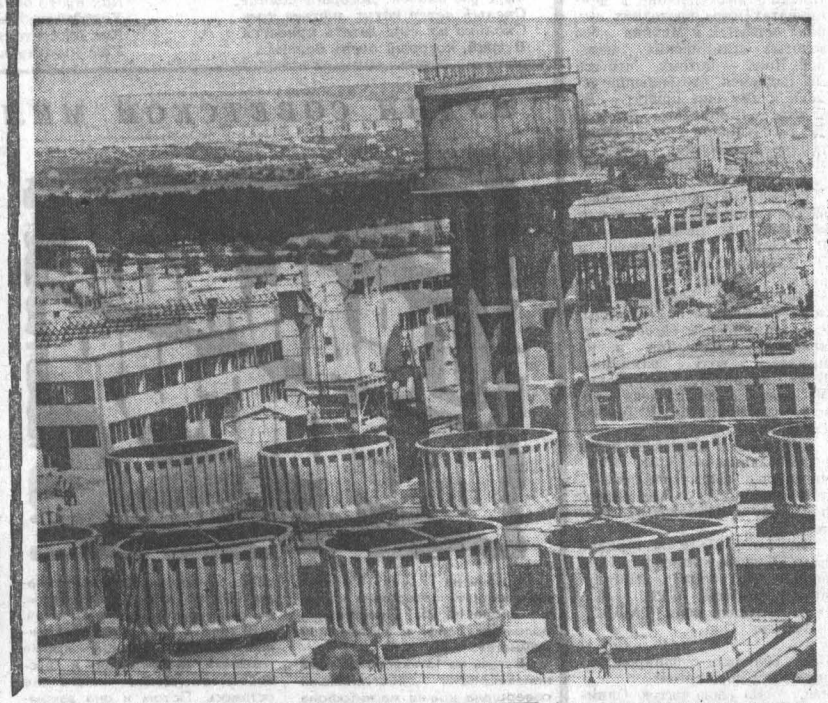

ГЕНЕРАЛЬСКАЯ ИСТОРИЯ

...Во время одного из боев генерал, командовавший армейской частью, где преобладали солдаты-негры, заметил, что один из рядовых старается все время держаться к нему поближе.

— Тебе что здесь нужно?— рявкнул генерал.

— Извините, сэр, — вытянулся в струнку негр. — Мне так посоветовала моя мама, еще в Алабаме. Держись, говорит, поближе к белым генералам, и тебя никогда не убьют.

Это — горькая шутка, взятая из вышедшей в Нью-Йорке «Книги негритянского юмора», в которой едко высмеивается «борьба» Вашингтона против расовой дискриминации.

История эта родилась и попала на страницы книги не случайно: ее породила вьетнамская война, послужившая своеобразным микроскопом, в тысячу раз увеличившим ядовитые бациллы сегрегации, насквозь поразившие американскую армию.

Ведь не секрет: до второй мировой войны части армии США формировались по цвету кожи, делясь на «черных» и «белых». Лишь в 1948 году президент Трумэн официально отменил сегрегацию в вооруженных силах, но, несмотря на это, она сохранилась и по сей день. В самом деле, если в армейских подразделениях негры составляют 12,3 процента, то в военно-морском флоте, считающимся привилегированным родом войск, — 5,1 процента. Соотношение негров и белых среди офицеров в пехоте — один к тридцати, а в ВМС — один к тремстам. «Черные» и «белые» полки ликвидированы, но деление на «черную и белую кость» осталось.

И лишь в одном расисты в генеральских мундирах с радостью отдают «приоритет» неграм, одетым в солдатские робы: умирать во вьетнамских джунглях, там, где пуля бойца Армии освобождения подстерегает на каждом шагу.

По сообщению газеты «Нью-Йорк таймс», в американской армии в Южном Вьетнаме насчитывается 50 тысяч негров. Приблизительно одна десятая часть от общего числа войск США в этом районе. Однако в частях, непосредственно участвующих в боях, процент негров увеличивается в два раза, а в подразделениях, бросаемых командованием в наиболее «горячие точки», число солдат с темным цветом кожи составляет 45—60 процентов. Отсюда — и потери среди них в полтора—два раза выше, чем среди белых. Это — самая чудовищная форма расизма, дополняемая ежедневными униженими, оскорблениями со стороны белых солдат и офицеров.

И вдруг на днях — сенсация: один из руководящих офицеров американской армии во Вьетнаме негр Фредерик Дэвидсон произведен в генералы! Американская пресса забила в литавры. Газеты, пуская слюни умиления, из кожи лезли вон, чтобы доказать, будто большая звезда на погоне Дэвидсона знаменует новую веху в борьбе с расовой дискриминацией. Однако нашлись в Америке и трезвые голоса, поднявшие вопрос о причинах этого внезапного назначения.

Уж не потому ли Фредерика Дэвидсона повысили в чине (кстати, это всего третий по счету негр-генерал за всю историю существования США), чтобы одурачить недовольных политикой дискриминации в армии и заставить замолчать ропщущих негритянских солдат?

А, может, это просто объясняется потерями среди белых военачальников (только за одну неделю в середине сентября было убито два высших армейских чина), и Пентагон спешит затыкнуть брешь за счет черного?

Так или иначе, чисто символический жест «десегрегации» в высшей армейской среде вряд ли сможет ввести кого-либо в заблуждение. Один вновь испеченный генерал-негр не спасет от гибели тысячи негров-солдат, безжалостно бросаемых Вашингтоном в мясорубку вьетнамской войны. Не спасет, даже если кое-кто из них и попытается в бою держаться к нему поближе.

Г. КУЗНЕЦОВ.

(АПН).

ОРИГИНАЛЬНОЕ УСТРОЙСТВО

БУДАПЕШТ. (Корр. АПН). Известный венгерский конструктор Иштван Альберт уже долгое время занимается работами, связанными с модернизацией различных сельскохозяйственных машин. Последнее его изобретение — автоматическое устройство, которое позволит использовать на полях тракторы... без водителей.

Тракторист проводит только первую борозду. В дальнейшем путь трактора определяет автоматическое устройство с ориентировкой на проложенную борозду. Новое изобретение запатентовано, и завод сельскохозяйственных машин уже приступил к серийному выпуску установки.

Конструктор не остановился на достигнутом. Сейчас проходит испытания смонтированное Иштваном Альбертом устройство, при помощи которого один человек сможет управлять... шестью тракторами.

ДОСТИЖЕНИЯ И ПЕРСПЕКТИВЫ

особенно питательными и вкусными.

В нынешнем году будет выпущено около 500 тысяч тонн разнообразных мясных полуфабрикатов, а к концу пятилетки их производство возрастет еще в полтора раза. Однако это далеко не единственный способ экономить время и труд хозяйки. Есть и другой способ — выпускать замороженные готовые вторые блюда, которые дома останется лишь разогреть. По питательности и вкусу они не уступят приготовленным из свежего мяса.

Ферментный препарат из листьев инжира — фицин применялся раньше лишь в медицине. По совету врачей украинские специалисты мясной промышленности попробовали обрабатывать им говяжьи окорока, а потом коптить или запекать их.

Продукты из говядины получились мягкими и нежными, отзыв покупателей о них — отличный. Массовый выпуск таких продуктов налаживается сейчас на Украине и в Прибалтике. Широкое применение фермента позволит повсеместно увеличить выпуск копченых изделий и колбас из говядины и свинины, улучшить их качество.

Исследования биологов и медиков подсказывают нам пути повышения питательных и вкусовых свойств и молочных продуктов. Постоянно увеличиваем мы производство таких высококалорийных продуктов, как топленое пастеризованное молоко с жирностью 6 процентов, сметана 36-процентной жирности, плавленый сыр «янтарь» с жирностью в 60 процентов, творог со сливками и т. п.

Могут сказать, что продукты, содержащие большое количество жира, хороши не для всех. Это не совсем так. Исследования Института питания Академии медицинских наук СССР подтверждают, что молочный жир (по сравнению со всеми другими видами жира) — наиболее легко усваивается. Кроме того, он имеет в своем составе такие кислоты, необходимые организму, каких нет в других жирах. А лецитин, содержащийся в молоке, даже помогает регулированию холестеринового обмена. Так что пожилым людям нет никаких оснований исключать из своего рациона сливки, сметану, жирное молоко, сливочное масло, если на этот счет нет особых указаний врача.

Работники нашей отрасли заботятся и о самых маленьких гражданах страны, для которых основная пища — молочная. До сих пор выпускалось немало разнообразных сухих смесей для малышей 2—3 лет. Сейчас создана и освоена технология приготовления продуктов для младенцев до одного года. Четыре специализированных завода детского питания строятся в городах Истра (Московская область), Гагарин (Смоленская область), Волковыск (Гродненская область) и Хорол (Полтавская область). Они будут выпускать продукты, приготовленные из самого свежего молока, обладающего бактерицидными свойствами и богатого витаминами. С пуском перечисленных предприятий спрос на эти продукты будет удовлетворен полностью.

Важная задача — удлинение сроков хранения продуктов. Сейчас в Москве, Ленинграде, Киеве и Донецке заканчивается монтаж оборудования по производству стерилизованного молока. Оно разливается в асептических условиях и может храниться при комнатной температуре в течение десяти дней.

Нынешний праздник работники нашей индустрии отмечают успешным трудом. План девяти месяцев перевыполнен, сверх задания советский народ получил мясной и молочной продукции на 510 миллионов рублей.

(ТАСС).

ТАСС — ДЛЯ СУББОТНЕГО ВЕЧЕРА

НА НАРТАХ ПО АРКТИКЕ

Сегодняшняя Советская Арктика — уже не ледяная пустыня, а разбуженный край, где растут многочисленные города и поселки, а в тундре горят костры геологов. В этом убедились репортер архангельской областной газеты «Правда Севера» Игорь Запорожец и радиоинженер Антон Макаренко, которые на оленьих и собачьих упряжках прошли 18 тысяч километров вдоль побережья Ледовитого океана.

Свое необычное путешествие молодые люди посвятили 50-летию Ленинского комсомола. Они начали его полгода назад на берегах Белого моря и только что закончили на мысе Дежнева, в самой восточной точке страны.

Маршрут свой путешественники выбрали не случайно. Именно этой дорогой шли в старину первые русские землепроходцы, открыватели Сибири и Дальнего Востока. Однако цель Игоря Запорожца и Антона Макаренко — не исторические изыскания. Они хотят написать книгу о подвигах советской молодежи, осваивающей суровую Арктику, рассказать о разительных переменах в судьбе малых народностей Севера за 50 лет Советской власти.

Б. САДОВОЙ.

Архангельск.

ФЛАГ ЛЕГЕНДАРНОГО «АЗОВА»

Гвардейский военно-морской флаг, который более 130 лет назад развевался на корме русского корабля «Азов», обретет свою первозданную красоту. В процессе реставрации, начатой в Центральном военно-морском музее в Ленинграде, предстоит укрепить и предохранить от естественного разрушения шелковую ткань флага. Его полотнище с изображением Георгия Победоносца составляет немалую площадь, равную 149 квадратным метрам.

Этот флаг — символ доблести был пожалован «Азову» за Наваринскую битву в 1827 году. Сражаясь одновременно с пятью вражескими кораблями, флагман русской эскадры вышел победителем и первым среди кораблей русского флота был удостоен гвардейского флага.

История «Азова» тесно связана с именами известных мореплавателей и флотоводцев адмиралов Лазарева, Нахимова, Корнилова и Истомина, служивших в свое время на этом корабле.

В. ПАЛЛОН.

Ленинград.

СВАДЬБА НА ВУЛКАНЕ

На вершине камчатского вулкана Козельский недавно состоялись свадебные торжества. Слесарь судоремонтной верфи города Петропавловска-Камчатского Юрий Усольцев и инженер-химик управления рыбной промышленности Фаина Имаева отметили это радостное событие за облаками, в кругу друзей-альпинистов.

Камчатская погода преподнесла молодоженам отнюдь не праздничный сюрприз: сильные циклоны обрушили на вершину потоки дождя и мокрого снега, но это не смогло испортить настроения ни виновникам торжества, ни гостям.

Двое суток шел отряд альпинистов к вершине. Честь вступить на нее первыми друзья предоставили молодоженам. Затем тамада — инженер судоверфи Виктор Сирипаль разлил по кружкам минеральную воду и произнес первый тост в честь молодоженов.

М. ЖИЛИН.

Камчатка.

ЧЕРМОЗСКИЕ КУРАНТЫ

Каждые четверть часа звучит над небольшим прикамским городком Чермозом веселый перезвон колоколов. Это отбивают время старинные башенные часы. Вот уже 134 лет четко работает их хитрый механизм, построенный Егором Епишиным — крепостным мастером графа Строганова.

Конструируя чермозские куранты, талантливый самоучка отказался от традиционных форм башенных часов. Он создал часы-календарь. У них два циферблата диаметром в полтора метра каждый. На одном ведется отсчет минутам и часам. На другом — стрелка показывает дни и месяцы года. Здесь же в фигурном вырезе окна — изображение фазы Луны, соответствующее дате.

Любовно ухаживает за часами Григорий Алексеевич Архипов, работник местной пожарной охраны. Эта общественная обязанность перешла к нему 15 лет назад по наследству от дяди Даниила Даниловича, который в свою очередь унаследовал ее от отца. Так что, видимо, Архиповым на роду написано быть смотрителями городских часов.

В. ПАШИН.

Пермская область.

ИЗ ГАРДЕРОБА ЯРОСЛАВНЫ!

Сотрудники Ленинградского русского музея отныне могут консультировать модниц, интересующихся фасонами женских «шляпок» XII века. Головной убор, который был в моде еще во времена Ярославны, привезла из Брянской области научная экспедиция музея во главе с кандидатом искусствоведения В. Фалеевой. Его подарила собирателям старины 62-летняя жительница деревни Павловичи Н. Гарасина.

Головной убор крестьянской женщины, предназначенный для особо торжественных случаев, поразительно похож на старинное убранство, о котором мы знаем по дошедшим до нас образцам древнерусской живописи. Здесь и вышитый серебряной нитью налобник, и ряснины из разноцветного стекляруса, ажурными цепочками спадающие на плечи, и тяжелый бисерный позатылень, который напоминает кольчужку на шлемах русских витязей. Весь этот живописный ансамбль, насчитывающий пять основных элементов, надевается по особой, довольно сложной «инструкции».

Не исключено, что головной убор Н. Гарасиной действительно сродни тому, который носила Ярославна. Ведь от Павловичей рукой подать до Новгорода-Северского, где восемь веков назад в мире и согласии жили князь Игорь и Ярославна.

О. ШМУЛЕВИЧ.

Ленинград.

Субботний огонёк АП

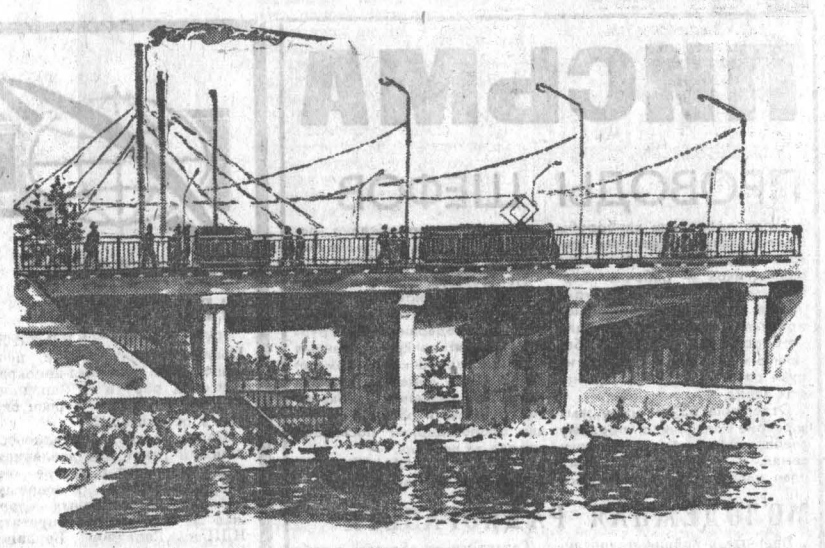

● БАРНАУЛ. НОВЫЙ МОСТ ЧЕРЕЗ РЕЧКУ БАРНАУЛКУ.

Рис. С. Савчука.

Подвиг Александра Белова

Мы простились с Вайсом—Беловым во второй серии фильма «Щит и меч» в тот момент, когда он после блестящей операции в тылу «у красных» получает офицерский чин, железный крест и назначение в Берлин.

И вот перед нами шикарный эсэсовский офицер. Вайс «умер», есть некий Петер Краус, особоуполномоченный войск СС.

«Предъявитель имеет право ездить по всем дорогам рейха, пересекать границу в любом месте, въезжать в запрещенные зоны, гарнизоны войск СС и вермахта на любой машине, в гражданской или военной одежде, с любыми пассажирами...» — такой мандат имеют только избранные и среди них — Вайс — Петер Краус.

Так начинается действие третьего фильма «Обжалованию не подлежит».

В обстановке всеобщей подозрительности, усилившейся после покушения на Гитлера, разведчику приходится вести себя крайне осторожно, ежеминутно рисковать жизнью.

В третьем и четвертом фильмах («Последний рубеж») авторы показывают период краха третьего рейха. Его главари лихорадочно принимают срочные меры, чтобы уничтожить следы варварских злодеяний,— ликвидировать всех заключенных, сровнять с землей лагеря смерти.

Иоганн Вайс делает все возможное, чтобы помешать осуществлению этих злодейских планов. Поистине трагична сцена в детском концлагере. Группа Вайса и немецкие подпольщики принимают решение во что бы то ни стало спасти детей от гибели. Как представитель высшего командования СС Вайс прибывает в один из детских лагерей. На экране бледные, изможденные лица детей. Оборванные, голодные, они с полным безразличием взирают на сцену прибытия эсэсовцев. Из них выбито все: воля, чувства, ощущения. Они настолько привыкли к мысли о близкой смерти, что, угостившись конфетами из рук приезжих, тут же ложатся на землю умирать, думая, что их отравили. С трудом сдерживая гнев, Вайс приказывает коменданту лагеря комплектовать удвоенные и утроенные партии детей, якобы для отправки на Запад. Но в пути юных узников должны будут перехватить подпольщики.

Все более сложные и рискованные операции задумывает и осуществляет бесстрашный разведчик: разгром немецкого аэродрома советской авиацией, добыча ценнейших секретных карт немецкого командования, взятие в плен Вилли Шварцкопфа — одного из главарей СС, уничтожение полковника Ландсдорфа и многое другое.

Опасности подстерегают разведчика на каждом шагу. За ним давно наблюдает и уже о многом догадывается майор Дитрих. Правда, ему не удается помешать разведчику — Дитрих погибает под бомбежкой.

Может быть, намеренно, может, по недоработке авторы не заостряют внимание зрителя на действиях майора Дитриха. Дитрих готовит серьезное обвинение против Вайса, грозящее тому смертью. Но все это остается где-то за кадром.

Киноэпопея «Щит и меч» завершена. Кинематографисты вписали еще одну страницу в историю героического прошлого. «Щит и меч» — картина сложная. По своим масштабам, жанру, характеру материала. И от этой сложности не совсем ровная. Но авторам удалось главное: создать произведение, проникнутое героическим пафосом, высоким патриотизмом. Картина близка к документальному жанру, с его строгим лаконизмом, насыщенностью фактами, и в то же время она органически сочетает в себе черты приключенческого кино с психологическим повествованием.

Г. ВВЕДЕНСКИЙ.

НА СНИМКЕ: кадр из третьего фильма «Щит и меч». Белов—Вайс—арт. С. Любшин (справа), Генрих — арт. О. Янковский.

НОВАЯ ШКОЛА

Начался прием заявлений в хоровую школу мальчиков. Эта школа создана при клубе управления охраны общественного порядка. Заниматься в ней будут мальчики 7—9 лет, выдержавшие проверку вокальных и музыкальных данных. Вести уроки музыки, сольфеджио, хора, музграмоты приглашены преподаватели Барнаульского музыкального училища.

1 ноября пятьдесят мальчишек придут в новую школу на свой первый урок.

«НАШ СОВРЕМЕННИК» В 1969 ГОДУ

«Наш современник» читатели знают как журнал короткой повести и рассказа, очерка и публицистики на темы современности (в первую очередь), к чему, кстати, его обязывает и само название. Журнал богато иллюстрирован и недорог. Впрочем, чему отдает предпочтение читатель — объемному, многоплановому повествованию, печатающемуся с продолжением, или короткой повести, рассказу — гадать бессмысленно. Читатель ищет вещь, прежде всего, талантливую и закрывает, не дочитав, вещь заурядную, серую, не говорящую ничего ни уму, ни сердцу, если даже она и невелика по объему. Это бесспорно.

Но бесспорно также и то, что жанр короткого произведения популярен. Особенно, когда время заполнено делами и хлопотами. Читают, держась за поручни, в переполненном вагоне метро, читают, мчась в самолете над облаками, не говоря уже об электричке или комфортабельном «Метеоре».

Знаменитый книгоиздатель Сытин, так много сделавший для продвижения книги к народу, использовал в свое время и эту возможность, выпустив целую серию недорогих и удобных книжечек «для чтения в поездах и на пароходах».

В некотором смысле «Наш современник» в традициях той сытинской серии. Однако сказать, что это журнал только коротких повестей и рассказов, очерков и стихов, — значит сказать далеко не все. Журнал отдавал и будет отдавать предпочтение произведениям, которые, как говорится, по свежим следам воссоздают события, рисуют портрет современника во всем его величии и неповторимости. Да и от установившейся традиции — печатать только вещи короткие, без продолжений — в этом году мы, видимо, тоже отступим и опубликуем новый роман о войне известного писателя-уральца Ивана Акулова «Крещение». Не уместить нам в один номер, видимо, и повесть талантливых сибиряков Валентина Распутина и Вячеслава Шугаева, написанную ими в соавторстве после поездки на строительство Усть-Илимской ГЭС.

Мы будем охотно предоставлять страницы авторам, в чьих произведениях ощущается дыхание времени, ничуть не задумываясь над тем, известны они в литературе или только еще входят в нее, в Москве они живут или далеко от нее. Более того, мы хотим, чтобы писатели, живущие в городах и селах России, в том числе и писатели национальных республик, входящих в РСФСР, считали «Наш современник» своим журналом. Да, собственно, так оно и есть, поскольку это орган Союза писателей РСФСР и у него не может быть иных задач и целей.

В новом году мы рассчитываем также опубликовать произведения постоянных авторов нашего журнала: С. Воронина, Е. Носова, В. Астафьева, Ю. Нагибина, В. Белова, В. Полторацкого, В. Лидина, А. Ткаченко, В. Старикова.

Обещал для новогоднего номера свой рассказ Леонид Соболев.

Заканчивает для нас автобиографическую повесть «Незабываемое» лауреат Ленинской премии, всемирно известный скульптор Сергей Коненков.

В портфеле редакции новые повести В. Банькина, Ю. Сбитнева, С. Георгиевской, М. Чернолусского, очерки Ф. Певнева, В. Пальмина, Л. Фоленко... Кстати, наш отдел очерка очень рассчитывает на писателей и журналистов, живущих в глубине России и потому хорошо знающих людей, события и проблемы своего края.

Особо хочется сказать о критике. До сих пор она не занимала должного места в «Нашем современнике», и это, видимо, было неправильно. Журнал без критики — все равно, что человек без голоса. И мы намерены, несмотря на небольшую «жилплощадь», дать место в «Нашем современнике» и критикам, и, в первую очередь, тем, которые захотят поговорить с читателями о главных тенденциях современного литературного процесса, о наиболее заметных произведениях. Будем мы также выступать и по проблемам искусства, отстаивая, как и в литературе, принцип партийности и народности.

Последние страницы журнала, как всегда, будут отданы сатире и юмору, поскольку они неизменно встречают доброжелательный отзыв читателей.

Сергей ВИКУЛОВ,
главный редактор журнала «Наш современник».

MEXICO 68

ДЕНЬ ШЕСТОЙ

Чемпион XIX Олимпийских игр — копьеметатель Я. ЛУСИС.

Чемпион XIX Олимпийских игр в тройном прыжке В. САНЕЕВ.

Новые медали принес этот день нашей команде. В небывалой по красоте и напряжению борьбе 23-летний агроном из Сухуми Виктор Санеев выиграл соревнования по тройному прыжку — 17 метров 39 сантиметров (новый мировой рекорд).

Чемпион Европы победил на олимпийском тяжелоатлетическом помосте чемпиона мира. Но советская команда от этого ничего не потеряла, ибо оба они — наши спортсмены. 30-летний ленинградский штангист среднего веса Борис Селицкий стал олимпийским чемпионом, повторив мировой рекорд в троеборье — 485 кг. Серебряную медаль получил обладатель этого рекорда 28-летний киевлянин Владимир Беляев — у него тот же результат, но сам он на 300 граммов тяжелее Селицкого.

Прервалась серия побед нашего прославленного метателя молота минчанина Ромуальда Клима. В олимпийском турнире он был вторым, проиграв всего восемь сантиметров своему самому грозному сопернику, рекордсмену мира венгру Д. Живоцки, который послал снаряд на 73 метра 36 сантиметров.

Также второй — в прыжках в высоту была московская студентка Антонина Окорокова, уступившая два сантиметра чехословацкой спортсменке М. Резковой. Чемпионка преодолела высоту 182 сантиметра. Третье место заняла 18-летняя Валентина Козырь из Киева. Ее результат, как и у Окороковой, — 180 см.

Драматическим был финальный забег на 5.000 метров. На последнем круге тунисец М. Гаммуди не уступил лидерства отчаянно преследовавшим его кенийцам — олимпийскому чемпиону в беге на 10.000 метров Н. Тему и прославленному К. Кейно. Он победил — 14 минут 05 секунды. Воронежец Николай Свиридов занял седьмое место — 14.18,4.

Серебряную медаль завоевала команда советских пятиборцев.

Наши фехтовальщики, так успешно выступавшие в чемпионатах мира последних лет, пока остаются в Мехико без золотых олимпийских медалей. Пока — потому что все мы надеемся, что большие успехи к ним еще придут. Во втором олимпийском турнире фехтовальщиков — личном турнире саблистов москвич Марк Ракита завоевал серебряную медаль.

17 октября начали соревноваться пловцы. Советская команда (С. Белиц-Гейман, Г. Куликов, В. Мазанов и Л. Ильичев) завоевала серебряные медали в эстафете 4×100 метров вольным стилем — 3 минуты 34,2 секунды.

В олимпийском бассейне открылись состязания и по прыжкам в воду с трамплина. Пока лидирует американка М. Кинг, вплотную за ней идет чемпионка СССР Тамара Погожева.

Две победы одержали наши волейбольные сборные: мужчины—над болгарской командой, женщины — над командой Перу с одинаковым счетом 3:0.

Вторую победу в турнире ватерполистов записала в свой актив наша сборная, выигравшая у команды ФРГ. — 6:3.

(Спец. корр. ТАСС).

Мехико.

Чемпион XIX Олимпийских игр штангист полусреднего веса В. КУРЕНЦОВ.

ВОКРУГ ОЛИМПИАДЫ

Мексиканский легкоатлет Хосе Педраса, выигравший серебряную медаль в спортивной ходьбе, получил быстрое продвижение по армейской службе. До Олимпиады он был сержантом. Газета «Овасьонес» сообщила, что теперь он будет лейтенантом. Вот что значит уметь быстро ходить, да еще на Олимпиаде!

Спортсменов, выступающих ныне на своей пятой Олимпиаде, можно пересчитать по пальцам. Один из них — английский фехтовальщик Фенсер Алан Джей, клерк, увлекающийся поединками на боевой дорожке восемнадцать лет. В Риме он выиграл две серебряные медали сначала с рапирой, затем со шпагой.

На свою пятую Олимпиаду приехал и наш известный рапирист Марк Мидлер, но он выступает... в качестве судьи.

ЛИДЕР ПРЕЖНИЙ

ФУТБОЛ

17 октября состоялись очередные матчи чемпионата страны по футболу:

«Торпедо» (Кутаиси)—«Динамо» (Москва) — 1:0, СКА (Ростов-на-Дону) — ЦСКА — 0:1, «Крылья Советов» — «Черноморец» — 1:0, «Арарат» — «Зенит» — 3:0, «Торпедо» (Москва) — «Динамо» (Киев) — 1:1. Динамовцы, набрав в 33-х матчах 51 очко, продолжают уверенно лидировать в чемпионате, а торпедовцы перебрались на второе место — у них после 32-х игр — 43 очка и несколько лучшее соотношение мячей, чем у спартаковцев Москвы.

(ТАСС).

С РАЗГРОМНЫМ СЧЕТОМ

ХОККЕЙ

Матч чемпионата страны по хоккею между челябинским «Трактором» и «Локомотивом» (Москва) закончился 17 октября победой гостей — москвичей — 5:4 (2:0, 1:3, 2:1).

Хоккеисты свердловского «Автомобилиста» проиграли на своем поле команде «Торпедо» из Горького — 0:4 (0:1, 0:2, 0:1).

Динамовцы Киева потерпели крупное поражение от московских спартаковцев — 3:12 (0:3, 1:4, 2:5).

(ТАСС).

ВСЕСИБИРСКИЙ КРОСС

В краях и областях Сибири прошли финальные осенние легкоатлетические комсомольско-профсоюзные кроссы, посвященные 50-летию ВЛКСМ. Сильнейшие спортсмены вошли в состав сборных команд. Какая из них будет защищать спортивную честь Сибири — это выяснится на зональном кроссе. Он состоится в воскресенье 20 октября на трассах нагорного бора Барнаула. Уже подтвердили участие в нем команды Омской, Томской, Кемеровской, Тюменской областей, Приморского, Красноярского краев и другие. Переходящий кубок хранится сейчас у спортсменов Алтая.

Состязания начнутся в одиннадцать часов в районе лыжной базы общества «Трудовые резервы».

В. ГОРДОН.

ШАХМАТЫ

ЖРЕБИЙ БРОШЕН...

ЖЕНЕВА. 330 гроссмейстеров и мастеров — посланцы 56 стран выступят в открывшейся в швейцарском курортном городе Лугано 18-й всемирной шахматной Олимпиаде.

Советские шахматисты выступают в первой полуфинальной группе, куда вошли также команды Англии, Италии, Португалии, Израиля, Мексики, Филиппин и Кипра.

В олимпийскую команду Советского Союза, которая ранее восемь раз завоевывала золотые медали победителей Олимпиады, входят: чемпион мира Тигран Петросян, претендент на мировую шахматную корону Борис Спасский, трехкратный чемпион страны Виктор Корчной, гроссмейстер Ефим Геллер и запасные — чемпион СССР Лев Полугаевский и экс-чемпион мира Василий Смыслов.

(ТАСС).

Владимир МОГЕЛЬ.

ОСЕННИЕ МОТИВЫ

Отбродило лето по Алтаю.
Спелый ветер катит листьев ком.
С грустной песней улетают стаи
В край, который очень далеко.

Улетают в край, в котором нету
Рек, чьи волны слушает тальник.
Потому и стал холодным ветер,
Потому и тополь старый сник.

Снег уж близок. Догорает солнце.
Спелый ветер катит листьев ком.
Сколько им еще лететь придется
В край, который очень далеко...

* * *

Цветы еще машут головками,
Хватает тепла им и света,
Но стали такими неловкими
Чуть-чуть повзрослевшие ветры.
Задирчивы, как мальчуганы,
С деревьев листву срывают,
Как будто им осень — мама,
И все им она прощает.
Как будто бы голос лета
Холодным дождем простужен,
Как будто тепла и света
Уже никому не нужно.

БУДНИ СОВЕТСКОЙ МИЛИЦИИ

«В ночь на 29 мая 1968 года неизвестным совершена кража в школе № 25. Преступники взломали сейф в учительской комнате».

«В ночь на 13 июня 1968 года неизвестными преступниками совершена кража магнитофона марки «Яуза» и электропроигрывателя. В учительской комнате школы № 26 взломан сейф».

«В ночь на 20 июня 1968 года неизвестными преступниками совершена кража денег в сумме 10.200 рублей из сейфа Бийского ГПТУ-4. Сейф был взломан».

(Из журнала дежурного Бийского городского отдела милиции).

ПОСЛЕ ВАЛЬСА

Выпускной вечер в Бийском профессионально-техническом училище № 4 принес много хлопот всем. Свои заботы были и у кассира Тони Плотниковой, в последний раз выдававшей стипендию выпускникам.

У кассы — столпотворение, смех. Скорее хочется отправиться во Дворец культуры.

К семи вечера кассир закончила работу. Неторопливо сложила в сейф документы и деньги — стопку бумажных банкнот. На счетах прикинула, сколько ею было выдано и бегло взглянула на остаток: 10.200 рублей... В душе шевельнулось легкое беспокойство, однако быстро улеглось: «Не в первый раз остаются...». Поправила прическу, еще раз взглянула в зеркало, закрыла сейф и, постукивая каблучками, быстро вышла из комнаты. Ее она тоже закрыла на ключ.

Вскоре в большом трехэтажном здании училища, кроме технички, хлопотливой и ласковой тети Даши, никого не осталось. Потом и она закрыла входные парадные двери и ушла в свою комнату (жила тетя Даша при училище).

А во Дворце химиков торжественно поздравляли в это время выпускников. А потом еще художественная самодеятельность была, танцы. Никто не заметил, когда именно закончился вечер. Каждый был занят своим...

Вот двое выпускников, юноша и девушка, подошли к зданию училища. Долго стояли у ограды. О чем они говорили между собой, о чем думали в этот прощальный вечер?

Что-то вроде звякнуло с противоположной стороны... Прислушались. Нет, наверное, показалось...

БЕСПОКОЙНОЕ УТРО

Первое, что заметила тетя Даша ранним утром, был исковерканный сейф. Он лежал на полу вестибюля в окружении беспорядочно разбросанных документов. Сначала старушка оторопела, но потом, сообразив, в чем дело, быстро позвонила в милицию.

— Капитану Глотову, капитану Злобину и эксперту Буракову на выезд! — прозвучала команда дежурного по отделу милиции.

Через несколько минут оперативная группа была уже на месте происшествия. В вестибюле ее встретили встревоженный директор училища и бухгалтер.

— Место происшествия охраняется. Жду указаний, — доложил милиционер.

— Кто-нибудь был уже в помещении? — спросил следователь Глотов.

— Только техничка. Да вот и она...

— Я уж вижу такое дело, так ни до чего и не притронулась, — поспешила успокоить оперативников тетя Даша.

Подошла Плотникова. Девушка побледнела, когда увидела свой сейф...

— Деньги-то, деньги... Ведь десять тысяч! — всхлипывала она. — Что мне теперь будет?..

Старший оперуполномоченный угрозыска Злобин с упреком глянул на Плотникову. «Какая беспечность! Разве можно оставлять в кассе такую сумму, когда нет охраны и сейф ненадежный?» — подумал про себя.

Шаг за шагом, метр за метром шел осмотр злополучного места. Не упустить бы ни малейшей детали. Но старание не помогло. Итог осмотра оказался неутешительным. След, по которому можно было бы настигнуть преступников, явно терялся. Вернее, он отсутствовал. Ни малейшей оплошности не допустили взломщики.

Георгий Злобин рассеянно забарабанил рукой о стенку разворученного сейфа. Невесело произнес: «Если бы ты мог говорить...».

Когда подъехала автомашина со второй группой работников уголовного розыска, Глотов уже дописывал протокол осмотра. А еще через полчаса эта оперативная группа была в кабинете начальника уголовного розыска майора Парантаева. Одна рука тяжело лежала на неутешительном протоколе. Серые глаза выдавали внутреннее напряжение и беспокойство.

— Прошу высказать свои соображения. Какие имеются версии? — сказал он.

Б. УРЗЛЯ,
следователь Бийского городского отдела милиции.

(Продолжение следует).

Зам. редактора **В. ЧИЛИКИН.**

ТЕЛЕВИДЕНИЕ

9.00—13.30 — Показывает Москва. 13.30 — Перерыв. 15.00—19.30 — Показывает Москва. Показывает Барнаул.

19.30 — Навстречу Дню работников пищевой промышленности.

Показывает Новосибирск.

20.35 — «Как вас теперь называть?», художественный фильм. 22.15 — Музыкальный кроссворд.

ТЕАТРЫ

ТЕАТР МУЗЫКАЛЬНОЙ КОМЕДИИ. Сегодня — «ТАБАЧНЫЙ КАПИТАН». В 19-30. Завтра — «ЦИРК ЗАЖИГАЕТ ОГНИ». В 12. «ЦЫГАН-ПРЕМЬЕР». В 19-30.

ТЕАТР ЮНОГО ЗРИТЕЛЯ. «ГОРЯ БОЯТЬСЯ — СЧАСТЬЯ НЕ ВИДАТЬ». В 11. «СТАРЫЕ ДРУЗЬЯ». В 19.

КИНО

«РОССИЯ». «ЩИТ И МЕЧ» (3 и 4 серии). В 9, 10, 11-40, 12-45, 14-20, 15-30, 17, 18-15, 19-40, 21, 22-15.

«ЮНОСТЬ». «ЩИТ И МЕЧ» (3 и 4 серии). В 9-30, 15-30, 18-30, 21-30. К 50-летию ВЛКСМ — «РЕШАЮЩИЙ ШАГ» (1—2 серии). В 12-30.

«РОДИНА». «ДОЖИВЕМ ДО ПОНЕДЕЛЬНИКА». В 9-30, 11-30, 13-30, 15-30, 17-30, 19-30, 21-30. «БАБЬЕ ЦАРСТВО». В 12, 14, 18, 20, 22. «ВОЙНА И МИР» (4-я серия). В 10, 16.

«ОКТЯБРЬ». «ЩИТ И МЕЧ» (3 и 4 серии). «ОБЖАЛОВАНИЮ НЕ ПОДЛЕЖИТ». «ПОСЛЕДНИЙ РУБЕЖ». В 10, 12-45, 15-30, 18-30, 21-15.

«ПЕРВОМАЙСКИЙ». «ВОЙНА И МИР» (4-я серия). В 10, 12, 18-15. «ЗАПАХ МИНДАЛЯ». В 11, 13. К 50-летию ВЛКСМ — «ЖУРНАЛИСТ» (в 2-х сериях). В 14, 15, 19-15, 20-10.

«ЧАЙКА». «ДОЖИВЕМ ДО ПОНЕДЕЛЬНИКА». В 9, 11, 13, 15, 17, 19, 21.

«АЛТАЙ». «ЗАПАХ МИНДАЛЯ». В 15, 17, 19, 21.

Клуб ЗАВОДА «ТРАНСМАШ». «ДОЖИВЕМ ДО ПОНЕДЕЛЬНИКА». В 13, 15, 17, 19, 21. **Вечер танцев.** В 21-15.

21 октября — **вечер советской поэзии.** Исполнитель — артист Москонцерта Владимир **Тулубьев.** Начало в 19 ч. Вход по абонементам и разовым билетам.

Клуб МЕЛАНЖЕВОГО КОМБИНАТА. «ТЫ МОЯ ЖИЗНЬ» (1—2 серии). В 15, 18, 21.

Клуб ЖЕЛЕЗНОДОРОЖНИКОВ. «ЕЩЕ РАЗ ПРО ЛЮБОВЬ». В 16, 18, 20.

ФИЛАРМОНИЯ

АЛТАЙСКАЯ КРАЕВАЯ ФИЛАРМОНИЯ ПРОВОДИТ КОНЦЕРТЫ: солистки Московской филармонии лауреата Всероссийского конкурса вокалистов **Кохановой:**

20 октября — клуб УООП, начало в 19-30.

21 октября — клуб меланжевого комбината, начало в 19-30.

ЛЕКЦИИ

В Доме политпросвещения в 17 часов занятия кинолектория — показ хроникально-документальных фильмов. Тема лекции: «Рождение комсомола на Алтае». После лекции фильм «Солнце, дождь и улыбки».

Типография издательства «Алтайская правда», г. Барнаул, ул. Короленко, 105.

АГ 00737. 50 300. Заказ № 5831. Тираж 160.000 экз.