Алтайская краевая библиотека для слепых
г. Барнаул

ПРОЛЕТАРИИ ВСЕХ СТРАН, СОЕДИНЯЙТЕСЬ!

АЛТАЙСКАЯ ПРАВДА

ОРГАН АЛТАЙСКОГО КРАЕВОГО КОМИТЕТА КПСС И КРАЕВОГО СОВЕТА ДЕПУТАТОВ ТРУДЯЩИХСЯ

№ 217 (14191) • ВОСКРЕСЕНЬЕ, 15 СЕНТЯБРЯ 1968 ГОДА • Год издания 52-й • Цена 2 коп.

СОРЕВНОВАНИЮ — ВЫСОКИЙ НАКАЛ

Алтай несет трудовую ленинскую вахту. Принятые в честь великой даты социалистические обязательства по досрочному выполнению пятилетки претворяются в практические дела. Передовые промышленные предприятия значительно опережают график. Это создает твердую уверенность, что еще до января они выйдут на рубежи четвертого года пятилетки. План реализации товарной продукции промышленностью края выполнен за восемь месяцев на 100,4 процента, это на девять процентов превышает прошлогодние результаты.

Во главе соревнования, как правило, идут коллективы, работающие в условиях экономической реформы. План реализации продукции за восемь месяцев ими выполнен на 102 процента. Отсюда ясно, какие большие возможности открывает дальнейшая работа по внедрению новых принципов социалистического хозяйствования.

Оценивая сделанное, мы не можем забывать того, что сегодняшний темп в значительной мере предопределяет годовые итоги. Вот почему вызывает серьезную озабоченность тот факт, что многие предприятия в августе работали гораздо ниже своих возможностей. В результате августовский план реализации продукции оказался недовыполненным. Это обязывает партийные организации и хозяйственных руководителей незамедлительно и глубоко разобраться в причинах и принять эффективные меры к тому, чтобы резко поправить положение.

А причины, как правило, коренятся в стиле руководства. Они назревают исподволь, в результате недальновидности или недооценки тех или иных факторов. Ведь не сразу же Алтайский тракторный завод начал испытывать острую нехватку рабочей силы. Но вот наступил момент, и завод дал только 90 процентов месячного плана.

Казалось бы, недостаток должен компенсироваться повышением производительности труда. Но на АТЗ производительность труда в августе была значительно ниже плановой. И дело тут совсем не в спаде трудового накала, а в том, что не была обеспечена высокая организация труда. Производство сдерживает холодная штамповка деталей. Завод имел возможность значительно расширить площади прессового цеха, но не сумел этого сделать.

Всего 85 процентов месячного плана дал Рубцовский завод тракторных запчастей. Коллектив этого предприятия в серьезной и справедливой претензии к тракторостроителям, которые недопоставили большое количество литья и штамповок. Но ущерб был бы менее ощутим, если бы на заводе повели непримиримую борьбу с бракодельством.

Оставляют желать лучшего экономические показатели многих предприятий. План снижения себестоимости товарной продукции в целом по краю хотя и выполнен, но десятки предприятий не справились с ним и недополучили крупные суммы накоплений.

Вывод может быть только один: преимущества, которые дает экономическая реформа, на ряде предприятий используются далеко не достаточно. А получается так потому, что уровень управления производством здесь еще не отвечает требованиям дня, выбивают из ритма различные непредвиденные обстоятельства, не создано надлежащих условий для роста производительности труда. Ссылаясь на различные причины, хозяйственные руководители забывают о главном: наше производство не может быть подвержено никаким случайностям, и любые осложнения должны предотвращаться заранее. А чтобы так было, надо настойчиво внедрять научные основы в организацию труда и управление производством.

Очень убедителен пример Новоалтайского завода железобетонных изделий треста «Алтайстройиндустрия». Здесь совет НОТ и творческие группы энергично взялись за дело на всех участках. По их инициативе создаются эффективные технологические процессы, улучшаются условия труда, более рационально используется сырье. И вот результат: производительность труда по сравнению со среднегодовой выросла за последнее время на два процента, значительно перевыполнен план реализации.

Серьезной помехой является несвоевременное выполнение кооперированных поставок. И здесь стоит присмотреться к опыту Украины. Смежные предприятия там объединяют свои усилия, наряду с обычными хозяйственными договорами заключают многосторонние социалистические договоры творческого содружества. Такое сближение интересов помогает более четко выполнять взаимные обязательства.

Основа успеха — в работе с людьми, воспитании творческого отношения к труду и привязанности к своему предприятию, в укреплении дисциплины. К сожалению, партийные организации ряда предприятий еще недостаточно работают над выполнением постановления ЦК КПСС по Тульской партийной организации и решений II пленума Алтайского крайкома КПСС. Текучесть рабочей силы продолжает оставаться высокой, трудовая дисциплина нуждается в дальнейшем укреплении.

В эти дни в крае развертывается предоктябрьское социалистическое соревнование. Оно идет в русле всенародного движения в честь великого ленинского юбилея. Долг партийных организаций — повседневно и конкретно руководить соревнованием, поднять активность партийных групп и каждого коммуниста, усилить их влияние на товарищей по работе. Необходимо постоянно контролировать выполнение обязательств, обеспечить правильное использование материальных и моральных стимулов, добиваться, чтобы каждому участнику соревнования были созданы все условия для высокопроизводительного труда.

Год 1968-й приближается к концу. Надо внести коррективы в графики с таким расчетом, чтобы обеспечить досрочное выполнение годовых планов. Направить на это все резервы, всю энергию рабочего коллектива.

Социалистическому соревнованию — высокий накал!

ВЫМПЕЛ «АЛТАЙСКОЙ ПРАВДЫ» — у Е. А. и А. Б. Коопов

СЕГОДНЯ ВЫМПЕЛ «АЛТАЙСКОЙ ПРАВДЫ» ПРИСУЖДАЕТСЯ МЕХАНИЗАТОРАМ КОЛХОЗА «ЗАРЯ КОММУНИЗМА» БЛАГОВЕЩЕНСКОГО РАЙОНА СУПРУГАМ ЕГОРУ АНДРЕЕВИЧУ И АННЕ БОРИСОВНЕ КООПАМ. РАБОТАЯ НА СТОГОМЕТЕ, ОНИ УКЛАДЫВАЮТ В СКИРДЫ ЗА СМЕНУ БОЛЕЕ 30 ТОНН СОЛОМЫ ПРИ НОРМЕ 21.

ПЛАН-ЗАКАЗ РОДИНЫ — ЗАКОН

ПРОДАЖА ЗЕРНА ПРОДОЛЖАЕТСЯ

Радостен трудовой итог у хлеборобов колхоза «Алтай» Усть-Пристанского района. По 17 центнеров с гектара намолотили они в нынешнем году. На хлебоприемный пункт отправлено уже 43 тысячи центнеров зерна при плане 42. Колхозники решили дать Родине еще 12 тысяч центнеров добротного зерна.

* * *

Труженики артели «Новый путь» Мамонтовского района перевыполнили годовое задание по хлебу. В закрома Родины засыпано 46 тысяч центнеров при плане 44. А всего будет сдано не менее 55 тысяч центнеров.

* * *

Успех сопутствует и хлеборобам совхоза «Таврический» Благовещенского района. Они вывезли на хлебоприемный пункт более 68 тысяч центнеров зерна при плане 65. Сверх задания они обязались продать 25 тысяч центнеров.

* * *

Колхоз имени Ленина Хабарского района выполнил план продажи хлеба государству, отгрузив на элеватор 24 тысячи центнеров зерна.

Полностью засыпав семена, труженики хозяйства обязались продать государству еще 12 тысяч центнеров зерна. Это их трудовой подарок юбилею вождя, имя которого носит сельхозартель.

Сегодня — День работника леса

НА СНИМКЕ: вальщик леса Иван Долгов. Он работает в передовой бригаде Залесовского леспромхоза, которой руководит М. И. Данилов. Эта бригада обязалась завершить пятилетнее задание к 100-летию со дня рождения В. И. Ленина и дать сверх пятилетнего задания не менее десяти тысяч кубометров леса.

Фото Е. Логвинова.

1. НА БАРОМЕТРЕ — «ПЕРЕМЕННО»

Письма из Каменского района

Колхозы и совхозы, расположенные перед бором и за ним, получили нынче урожай значительно выше, чем другие хозяйства. Но в сводке хлебосдачи они замыкающие. В том числе и самые крупные поставщики хлеба — совхозы «Долганский», «Боровой», «Путь Ильича», обязавшиеся продать по 100—150 тысяч центнеров зерна.

Нынешняя страда приготовила сюрпризы: хлеб созревал неравномерно, с запозданием. Зеленый подгон и сорняки «разжижили» массу. 7—13 дней требуется, чтобы дошли валки. Но главное препятствие — неустойчивая погода. По данным метеорологов, с 15 августа по 12 сентября девять дней были с осадками. Восемь из них приходятся на сентябрь.

...С вечера небо грозило набухшими влагой тучами, а утром поле накрыл долгожданный голубой купол. И все же стрелка барометра в кабинете директора совхоза «Долганский» А. Г. Качалова упрямо показывала «переменно». С переменным успехом пока идет и уборка в этом хозяйстве. Скошена и свезена с поля кукуруза, в потоке автомашин все чаще видны груженые свеклой. А хлеб...

В «Долганском» вовремя подготовились к жатве: отремонтировали и загерметизировали комбайны, оборудовали тока, полевые станы, обкосили поля, автотранспорт получил в подкрепление девять зерновых накопителей. Но в районе уже вовсю косили и молотили, шли к элеваторам машины с зерном, а здесь хлеб не подходил. Сдавали нервы, но пробные прокосы свидетельствовали — рано. Наконец, без малого 70 жаток — почти вся наличная техника — вышли в поле. В короткий срок было свалено четыре тысячи гектаров хлеба — четырехдневный задел для подборщиков. С этого момента и началась стихия.

В каждой бригаде по своему усмотрению устанавливали соотношение жаток и подборщиков. Чаще всего выбиралось соотношение 1:1. Не секрет, что на обмолоте комбайны и ломаются. К тому же присовокупилась неразбериха, комбайнеры по два-три раза перестраивались с косовицы на подборку и наоборот, мешала непогода. В результате косари уходили далеко вперед. И сейчас здесь сваливают за день хлеба на 150—200 гектаров больше, чем обмолачивают. Разрыв продолжает увеличиваться.

Сказалось и отсутствие гибкой позиции в горкоме партии и райсельхозуправлении. Они ориентируют только на раздельный способ уборки. Однако опыт хлеборобов из колхозов имени XX партсъезда, «Россия», «Рассвет», имени Кирова свидетельствует о другом. Ни в одном из этих хозяйств произвольно не устанавливалось соотношение подборщиков и жаток, разрыв не превышал 20—30 процентов к скошенному. Это стимулировало механизаторов, оставляло возможность при необходимости маневрировать техникой, не допускать больших потерь, перейти к другим вариантам уборки.

Обстановку, сложившуюся в «Долганском», не объяснить только непогодой. Сказалась растерянность руководителей и специалистов совхоза перед лицом возникших трудностей. А следствие этой растерянности — неорганизованность.

Комбайнер Первомайского отделения М. Бондаренко жалуется:

— Такой хлеб спешить заставляет, но подводят машины. То скопятся все разом, то застынут на току, не дождешься. Худо, если их не хватало бы, а то достаточно. Работают же — не поймешь как.

Он прав в своих претензиях к водителям. Жатва в самой ответственной фазе, но в хозяйстве нет «дирижера», который оперативно распределял бы транспорт, организовал слаженную его работу.

Не оказали доброй услуги комбайнерам и девять зернонакопителей. Не все они использовались на уборке, а как только закончилась закладка силоса и освободились автомашины, бункера встали на прикол.

Нельзя сказать, что к соседям долганцев, хлеборобам совхоза «Путь Ильича», погода была более милостива. Однако дела здесь идут значительно лучше. И прежде всего потому, что в «Пути Ильича» четче налажена работа. Здесь в каждой бригаде организовано дежурство комбайнеров. Как только устанавливается сухая погода, они через определенные промежутки времени пробуют, можно ли приступать к работе. И только зерно начинает хорошо вымолачиваться, а масса протрясаться — в подборку включаются все комбайны.

Долганцы в этом году поставили перед собой большую задачу — продать государству 153 тысячи центнеров зерна. Это намного больше плана. Нет сомнения, что это по плечу коллективу. Хлеб выращен отличный. Надо только по-хозяйски прибрать его.

В. ГАВРИЧКИН,
спец. корр. «Алтайской правды».

Стройка Алтайского моторного
БРАК И НЕБРЕЖНОСТЬ

Несмотря на то, что второй сборочный конвейер готов уже около месяца, монтажники участка «Сибметаллургмонтажа» до сих пор не приступили к пуско-наладочным работам. Начальнику участка Р. Ноздеркину следует напомнить, что уже в середине октября с конвейера должны сойти первые двигатели.

БСУ-1 «Стройгаза» приступило к строительству узла оборотного водоснабжения. Руководители управления заверяют, что задание будет выполнено в срок.

Строители уже в третий раз намечают сдачу главной понизительной подстанции под монтаж оборудования. На этот раз — 15 сентября. Но какими темпами ведутся здесь отделочные работы! Трое маляров из бригады М. Балуевой пришли на работу с одной кистью на троих! Один маляр грунтовал панели, двое — смотрели. И то, что можно было сделать за несколько часов, потребовало нескольких дней. Почему грунтовка не велась опрыскивателями, которые, кстати, залеживаются на складах «Стройгаза», — непонятно. Начальнику БСУ-4 В. Миркину следовало бы держать под контролем организацию дела.

Участок «Стальконструкции» укомплектовал цех точного стального литья оконными переплетами. Бригада С. Песонина взяла на себя обязательство закончить монтаж переплетов к 1 октября. Но ее серьезно задерживают строители. Прораб Б. Янушкевич уже в который раз обещает уложить кран-балки, а дело — ни с места. Монтажники не могут навесить оставшиеся панели.

Фронт работ для субподрядчиков в цехе точного стального литья не готовится. Мало того, оттуда сняты почти все строители, и, таким образом, пуск тепла откладывается на неопределенный срок.

Решение о выделении на стройку 250 студентов политехнического института не выполнено. Трест «Стройгаз» на сей счет по существу никакого беспокойства не проявлял.

* * *

С месяц прошло, как в четвертом управлении было проведено открытое партийное собрание, посвященное проблемам качества строительно-монтажных работ. Первые недели после этого нареканий в адрес строителей не было. А вот в последнее время они появились вновь. Представители трех союзных министерств также обратили внимание строителей на низкое качество покраски оборудования, отделки фасадов.

У прораба Б. Сладкова в журнале производства работ записано, что качество кирпичной кладки не соответствует техническим условиям. Однако выяснилось, что виной тому не каменщики. Силикатный кирпич завода треста «Алтайстройиндустрия» приходит со слишком большими отклонениями от стандарта.

Еще летом комсомольским штабом было проведено совещание, на котором присутствовал начальник отдела технического контроля силикатного завода. Он обещал поправить дело. Но, увы. Кирпич по-прежнему и не стандартен и легко бьется.

Отдел механизации и автоматизации моторного завода, которым руководит А. Цитрин, не скорректировал размещение фундаментов под роликовые конвейеры. Поэтому один рольганг «пашел» на другой. Опять переделки, опять лишняя трата времени...

Не до конца выполнено архитектурное оформление галереи, соединяющей административный корпус со столовой. Там запроектированы оконные переплеты, а прораб В. Телегин решил заполнить оконные проемы... стеклоблоками.

Много нареканий по поводу эксплуатации объектов, уже сданных заказчику. Отдел оборудования подвозит станки к месту монтажа одновременно двумя-тремя тракторами, отчего бетонная дорога приводится в негодность. А ведь один квадратный метр ее стоит ни много ни мало 14 рублей! Можно было бы подвозить станки на траллерах, но начальник отдела М. Гринев почему-то считает это неприемлемым!

На участке прораба В. Чупракова при планировке бульдозером был срезан пожарный гидрант на действующей линии водопровода. А так как под дорогой и корпусом учебного комбината проложена труба в стальном кожухе, то вода пошла по кожуху, и асфальтированная дорога и траншеи дали осадку.

Прораб В. Телегин умудрился испортить тротуар вместе с бордюрами. Это уже «рекорд» — заехать бульдозером с бригадной будкой на тротуар! Телегин же распорядился «похоронить» пятнадцать комплектов разновесов для подъемно-поворотных столов комплектовочной кладовой.

Небрежность на стройке недопустима. Каждый факт бесхозяйственности должен немедленно и сурово осуждаться, а виновный — нести административную и материальную ответственность.

КОРРЕСПОНДЕНТСКИЙ ПОСТ «АЛТАЙСКОЙ ПРАВДЫ».

В Центральном Комитете КПСС

О ПОВЫШЕНИИ РОЛИ РАЙОННЫХ ГАЗЕТ В КОММУНИСТИЧЕСКОМ ВОСПИТАНИИ ТРУДЯЩИХСЯ

Центральный Комитет КПСС рассмотрел вопрос о повышении роли районных газет в коммунистическом воспитании трудящихся. В постановлении ЦК КПСС отмечается, что за последние годы ЦК компартий союзных республик, крайкомы, обкомы, горкомы и райкомы партии приняли ряд мер по развитию и укреплению районной печати, повышению ее роли в хозяйственной и политической жизни районов, в мобилизации трудящихся на успешное выполнение решений XXIII съезда партии и Пленумов ЦК КПСС.

Местная печать убедительно показывает огромные социальные и культурные преобразования, которые произошли за годы Советской власти в деревне, конкретно освещает вопросы экономики, повышения культуры земледелия и продуктивности животноводства, активно пропагандирует передовой опыт, поддерживает патриотические начинания тружеников села в соревновании за досрочное выполнение пятилетки.

Вместе с тем многие районные газеты по своему содержанию еще не отвечают возросшим требованиям, недостаточно учитывают разносторонние интересы читателей, плохо отражают местную жизнь, слабо связаны с рабочими и сельскими корреспондентами, редко поднимают вопросы, глубоко интересующие трудящихся, нерегулярно публикуют письма рабочих и колхозников, заполняются порой громоздкими статьями и перепечатками. Особенно неудовлетворительно поставлена в районных и городских газетах информация.

На страницах районных газет все еще слабо раскрываются формы и методы работы первичных партийных организаций и партгрупп, редко печатаются статьи о повышении активности коммунистов, воспитании их в духе строгого соблюдения требований Устава КПСС, примерного поведения на производстве и в быту. Газеты мало уделяют внимания работе местных Советов депутатов трудящихся, профсоюзных, комсомольских и других общественных организаций, их роли в подъеме экономики колхозов и совхозов, улучшении культурного и бытового обслуживания населения, сухо и невыразительно пишут о людях советской деревни, важности сельскохозяйственных профессий.

В районных газетах недостаточно остро ставятся вопросы укрепления государственной и производственной дисциплины, общественного порядка и коммунистической морали, борьбы против расхитителей социалистической собственности, нарушителей колхозной демократии, носителей антиобщественных явлений.

Отдельные горкомы и райкомы партии не осуществляют повседневного руководства своими печатными органами, не заботятся о повышении действенности публикуемых в них материалов. Многие редакции районных газет не обеспечены квалифицированными кадрами, находятся в плохих производственных и бытовых условиях, не располагают современной полиграфической базой.

ЦК КПСС обязал ЦК КП союзных республик, крайкомы, обкомы, горкомы и райкомы партии улучшить руководство районными газетами, повысить их идейный уровень и организаторскую роль в борьбе за претворение в жизнь решений партии и правительства, в коммунистическом воспитании трудящихся, мобилизации их на досрочное выполнение заданий пятилетнего плана и достойную встречу 100-летия со дня рождения В. И. Ленина.

Горкомы и райкомы партии должны систематически осуществлять контроль за политической направленностью своих газет, глубоко вникать в их содержание, оказывать редакциям должную помощь в борьбе за действенность публикуемых материалов, давать принципиальную оценку фактам неправильного отношения к критическим выступлениям, сигналам и предложениям трудящихся, публикуемым в печати. Партийным комитетам необходимо регулярно рассматривать на бюро планы редакций, заслушивать отчеты редакторов и заведующих отделами, информировать редакционных сотрудников о решениях партийных и советских органов, давать советы и рекомендации по основным направлениям в работе газет, не допуская мелочной опеки.

Горкомы и райкомы партии обязаны постоянно заботиться

(Окончание на 3-й стр.).

ДЕЛА И ДУМЫ СВЕРЯЯ С ИЛЬИЧЕМ

Постановление ЦК КПСС «О подготовке к 100-летию со дня рождения Владимира Ильича Ленина» вызвало новую волну политической и трудовой активности масс.

В эти дни на промышленных предприятиях и стройках, транспорте и связи, в колхозах и совхозах, в государственных учреждениях и организациях активизировалась деятельность пропагандистов, политинформаторов и агитаторов. Они разъясняют трудящимся содержание этого важнейшего политического документа, мобилизуя их на досрочное выполнение планов хозяйственного и культурного строительства, определенных решениями XXIII съезда КПСС.

Партийные организации совместно с советскими органами и другими общественными организациями разрабатывают конкретные планы подготовки к 100-летию со дня рождения В. И. Ленина. Такие планы по решению ЦК КПСС должны иметь каждая республика, край, область, округ, город, район, каждое предприятие, совхоз, колхоз.

В нашем крае многие предприятия, учреждения, колхозы и совхозы уже закончили составление мероприятий по подготовке к ленинскому юбилею, утвердив их на партийных, рабочих и колхозных собраниях.

На этой странице рассказывается о плане подготовки к 100-летию со дня рождения В. И. Ленина, утвержденном на партийном собрании в колхозе «Красное знамя» Первомайского района.

Полностью убрана пшеница на полях колхоза «Красное знамя». Мощный механизированный ток обеспечил бесперебойную обработку поступающего зерна. Сейчас начали здесь калибровать семена.

Главный агроном колхоза Владимир Герасимович Кузнецов приехал проверить качество работы у механика Виктора Федоровича Суслова. Дать дельный совет никогда не поздно, зато с осени будут подготовлены добротные семена.

Более 110 центнеров свеклы собирают с каждого гектара свекловды колхоза. Одновременно с уборкой корней идет их доочистка и отправка государству.

НА СНИМКЕ: уборка свеклы на полях колхоза «Красное знамя».

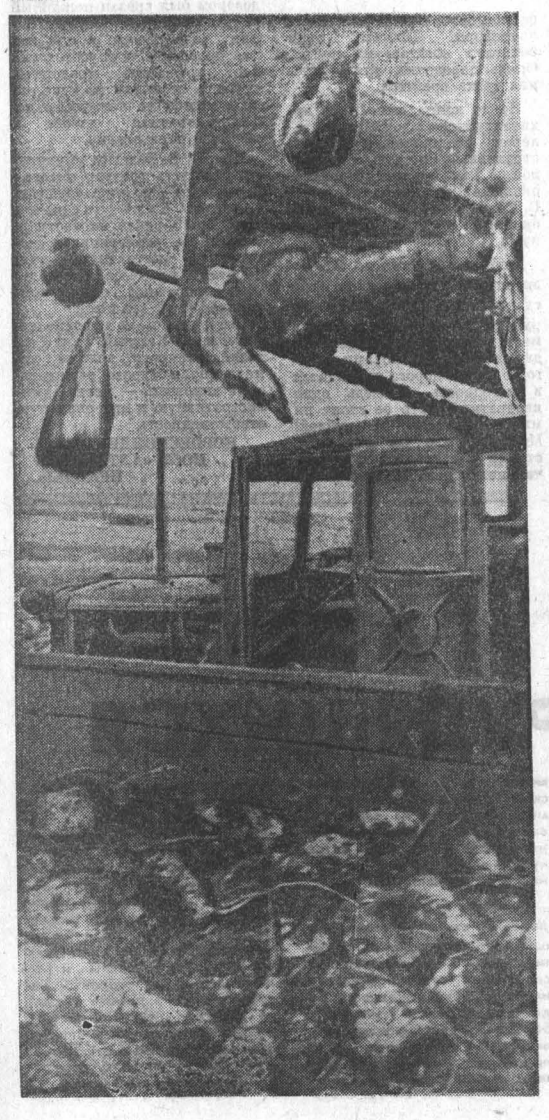

Коммунист Иван Яковлевич Шиллер — один из самых опытных механизаторов колхоза. Двадцать один год работы на тракторах — таков его стаж. Десятый сезон Иван Яковлевич участвует в уборочной кампании. На комбайне СК-4 он добивается высоких показателей в труде. Нынче он намолотил более трех тысяч центнеров пшеницы и скосил на свал 156 гектаров.

К 100-ЛЕТИЮ СО ДНЯ РОЖДЕНИЯ

КОЛХОЗ «КРАСНОЕ ЗНАМЯ» ГОТОВИТСЯ К ЛЕНИНСКОМУ ЮБИЛЕЮ

СТАРИННОЕ сибирское село Жилино — центральная усадьба колхоза «Красное знамя» — в лесах новостроек. Заканчиваются отделочные работы в двухэтажной средней школе, возводятся новые типовые дома-коттеджи для колхозников, идут последние приготовления к открытию современного, сделанного из железобетона и стекла универмага, прокладываются трубы водопровода и центрального отопления.

Не смолкает гул моторов на полях. Механизаторы, завершив уборку зерновых и кукурузы, спешат в лучшие сроки вспахать зябь, убрать сахарную свеклу. А на центральном току, настоящей фабрике зерна, калибруются семена, с осени доводятся они до высокого посевного стандарта.

Горячая пора и на фермах. Вот монтажники еще раз проверяют надежность в работе автоматических поилок, магистральных трубопроводов и аппаратуры для механического доения коров, в соседнем дворе испытываются установленные транспортеры для раздачи кормов и удаления навоза, в телятнике пробуются специальные обогреватели, которые будут работать на газе. Словом, везде напряженный трудовой ритм, везде приметы обновления.

Когда попадаешь в такую атмосферу, как-то невольно заражаешься трудовым энтузиазмом, хочется быть соучастником добрых дел.

Не случайно, прибывшие из Барнаула учащиеся культпросветшколы трудятся на свекловичных плантациях от зари до зари. Просто здесь невозможно плохо, с прохладцей работать. Ведь рядом люди, отдающие все силы, опыт и знания любимому делу. Их азарт, неуемность в работе передаются другим.

В ЖИЛИНО я ехал с определенной целью. В апреле 1967 года здесь состоялся сельский сход. Жители села собрались тогда всем миром от мала до велика и обсудили самую насущную проблему — как сделать свое родное село современным, где бы уровень жизни приближался к городскому. Тогда сход решил включиться во Всесоюзный смотр-конкурс на лучшую застройку и благоустройство сел, посвященный 100-летию со дня рождения В. И. Ленина.

Полтора года назад сход решил:

Одобрить разработанный проектным институтом генеральный план застройки села и мероприятия по его благоустройству.

Еще лучше трудиться на всех участках колхозного производства, обеспечить неуклонное увеличение доходов.

К 100-летию со дня рождения В. И. Ленина закончить перестройку села, чтобы не осталось ни одной крестьянской избы.

Весной и осенью проводить массовые субботники по благоустройству и озеленению родного села.

Здесь же был объявлен смотр-конкурс на лучшую усадьбу. И определены его условия:

Постройка должна отвечать архитектурным, а также санитарно-гигиеническим требованиям.

Дом заново побелен или покрашен, огорожен красивым штакетником, усадьба озеленена.

Участок улицы или дороги против усадьбы должен находиться в чистом, образцовом состоянии.

На территории усадьбы и приусадебного участка не должно быть никакой сорной растительности.

Хотелось узнать, как выполняется разработанный план перестройки и благоустройства села. А еще накануне позвонил секретарь парткома колхоза Петр Николаевич Чернов и сообщил, что должно состояться партийное собрание, на котором будут утверждены новые мероприятия по достойной встрече ленинского юбилея.

Собрание началось ровно в 12 часов дня. Около месяца коммунисты не собирались вместе — уборочная страда разметала их по обширным владениям колхоза. Им было что вспомнить, о чем поговорить.

Секретарь парткома, докладывая план действий партийной организации на весь период подготовки к ленинскому юбилею, еще раз подчеркнул основную мысль постановления ЦК КПСС о подготовке к 100-летию со дня рождения Владимира Ильича Ленина о том, что лучший способ отметить эту светлую дату в истории нашей партии и государства — это сосредоточить внимание на осуществлении стоящих перед советским народом грандиозных планов хозяйственного и культурного строительства. Основные усилия следует направить на решение актуальных экономических, социально-политических и идеологических задач, поставленных в решениях XXIII съезда КПСС.

КОЛХОЗ «Красное знамя» — давно сложившееся хозяйство, специализированное на производстве зерна. Но после мартовского Пленума ЦК КПСС, исходя из интересов государства, оно начало быстрыми темпами развивать молочное животноводство и производство говядины. Так экономически выгодно. Хозяйство расположено в пригородной зоне. До Барнаула около 25 километров, а до Новоалтайска — и того меньше.

Поэтому коммунисты и сосредоточили свое внимание на развитии этих двух основных отраслей колхозного производства.

Первым выступил главный агроном колхоза **Владимир Герасимович КУЗНЕЦОВ:**

— По примеру инициаторов краевого соревнования колхоза «Россия» Змеиногорского района, совхоза «Бийский», тружеников сельского хозяйства Бийского и Сорокинского районов, — сказал он,—сразу же после празднования полувекового юбилея Великого Октября в колхозе было принято решение включиться в соревнование за достойную встречу столетия со дня рождения В. И. Ленина и выполнить пятилетний план-заказ государства на продажу продуктов земледелия на год раньше срока, то есть к 7 ноября 1969 года.

Как выполняются эти обязательства?

Владимир Герасимович называет цифры. Они не могут не радовать. По пятилетнему плану колхоз обязан продать государству 210 тысяч центнеров зерна. За минувшие три года в закрома Родины его отправлено 198 тысяч центнеров. Чтобы выполнить пятилетний заказ, осталось продать 12 тысяч центнеров хлеба.

План-заказ на продажу сахарной свеклы также будет выполнен в 1969 году.

Информация главного агронома вызвала живейшую заинтересованность. Коммунисты приняли активное участие в выработке мероприятий по повышению плодородия земли, каждый выступающий предлагал использовать дополнительные резервы, чтобы уже в будущем году поднять урожайность зерновых до 14 центнеров с гектара, а в 1970-м — до 15 центнеров.

Особое внимание на собрании было уделено использованию таких важнейших резервов повышения урожайности, как вспашка ранней зяби, подготовка с осени сортовых семян, заготовка и внесение в почву местных удобрений.

Сегодня в колхозе заканчивается вспашка 6-й тысячи гектаров зяби. Полностью с этой работой справились первая и вторая бригады. На остальной площади в 1.464 гектара решено закончить подготовку земли к 25 сентября. С этой целью высвободившиеся в первой и второй бригадах тракторы завтра переводятся на помощь третьей и четвертой бригадам.

Весной колхоз подготовил 1.431 гектар чистых паров. На 400 гектарах внесены удобрения из расчета 25 тонн на гектар. Удобренные поля отводятся под посев сахарной свеклы. А на остальных намечено разместить семенные участки яровой пшеницы.

А всего по хорошим предшественникам в колхозе будет посеяно больше 70 процентов зерновых. Это — паровые поля и поля из-под кукурузы, это ранняя зябь. Да если прибавить, что уже сейчас для посева приготовлены только сортовые семена, которые до 1 октября будут прокалиброваны и доведены до 1-го и 2-го классов посевного стандарта, то можно не сомневаться, что урожай зерновых по 14 центнеров с гектара даже при самых неблагоприятных погодных условиях будет получен. Как нельзя сомневаться и в том, что каждый гектар посева сахарной свеклы даст не менее 175 центнеров сладких корней.

Характерная деталь: коммунисты, разрабатывая план повышения урожайности полей, не берут с потолка ни одной цифры. По-крестьянски мудро, с учетом реальных возможностей и резервов они прикидывают, что может дать каждый участок, каждое поле и что надо сделать, чтобы земля год от года улучшалась, повышалось ее плодородие.

И еще одна деталь. Обсуждение резервов идет не «по наитию духа», а каждое выступление глубоко аргументировано, чувствуется детальное знание основ агрономической науки, умение применять эту науку на практике.

Не случайно колхоз первым в крае установил связь с Алтайским научно-исследовательским институтом сельского хозяйства и в тесном содружестве с учеными приступил к борьбе с водной эрозией почв. Сейчас здесь работает Волго-Донская комплексная проектно-изыскательская экспедиция института «Союзгипролесхоз», которая разрабатывает проект закладки лесных полос, а также агроприемы обработки почвы, подверженной водной и ветровой эрозии.

В центре села Жилино строится новая школа. Сейчас заканчиваются отделочные работы. Их выполняет комсомольско-молодежная бригада Екатерины Ананьевой из Новоалтайской ПМК-341.

Нынешней осенью намечается провести новую нарезку научно обоснованных полевых и кормовых севооборотов и с будущего года приступить к их освоению. Закончено составление технической документации на мелиорацию лугов и пастбищ. К 1970 году коренному улучшению будет подвергнуто 400 гектаров естественных кормовых угодий, на которых намечено создать многолетние культурные пастбища.

ОДИН лишь этот беглый перечень работ показывает, какая забота проявляется в колхозе об основном общественном богатстве — земле. И это понятно. Земля — основа всех богатств колхоза. Коммунисты колхоза хорошо помнят, что уровень интенсификации сельскохозяйственного производства характеризуется суммой затрат на покупку удобрений и техники. И они стремятся на практике следовать заветам Владимира Ильича—делать все для того, чтобы постоянно улучшать землю, внедрять новые, более совершенные машины, сделать труд земледельца разновидностью труда индустриального и тем самым ликвидировать различия между городом и деревней.

Не случайно поэтому колхоз год от года покупает все больше удобрений, на его полях работает 77 тракторов различных марок, 46 зерновых комбайнов, завершена комплексная механизация очистки зерна, сокращен до минимума ручной труд на возделывании кукурузы, сахарной свеклы и других сельскохозяйственных культур.

Бухгалтер колхоза **Николай Иванович ПОЛТОРАЦКИЙ** привел интересные данные.

— В прошлом году,—сказал он, — на каждого трудоспособного колхозника потребление электроэнергии составило 720 киловатт-часов. А нынче уже 1.080 киловатт-часов.

Планом подготовки к ленинскому юбилею намечается довести ежегодное потребление электроэнергии до 3 тысяч киловатт-часов. Это ли не подтверждение мечты Ильича о сплошной электрификации страны.

А затем взяла слово **Ольга Сергеевна ДОЛГОВА**, главный зоотехник. Как и главный агроном, она меньше всего говорила о достигнутых успехах, а все внимание сосредоточила на нерешенных еще вопросах.

— За время после мартовского (1965 г.) Пленума ЦК КПСС, — сказала она, — взятый курс на развитие молочного животноводства обеспечил повышение продуктивности ферм. Колхоз к 22 апреля 1969 года выполнит пятилетний план по продаже молока и мяса говядины.

Но надои в две с половиной тысячи килограммов молока на корову в год пригородное хозяйство удовлетворить не могут. Породный состав дойного стада позволяет довести продуктивность коров до 3,5 — 4 тысяч килограммов молока. Дело теперь за кормовой базой.

Ольга Сергеевна подробно останавливается на резервах повышения продуктивности лугов и пастбищ. Она, в частности, предлагает, по примеру хозяйств центральных областей России, создать вокруг Барнаула молочный комплекс с высокой концентрацией высокопродуктивного скота, а также организовать интенсивный откорм молодняка, чтобы сдавать животных не менее 370—400 килограммов и только высшей упитанности.

Разработанные мероприятия по повышению продуктивности естественных кормовых угодий позволят уже к 1970 году обеспечить полноценное кормление животных, довести надои до 3 тысяч килограммов молока в год на корову, сделать эту отрасль хозяйства рентабельной.

Горячая дискуссия развернулась тогда, когда речь зашла о внедрении научной организации труда. Предусмотренное пятилетним планом задание по росту производительности труда в колхозе выполняется. Ежегодный прирост производительности труда составляет 10—12 процентов. Но в организации труда, производства и управления еще много нерешенных вопросов. На собрании был утвержден совет НОТ. Председателем его избран главный агроном Владимир Герасимович Кузнецов. Решено также создать творческие группы НОТ во всех бригадах, на фермах, в центральной ремонтной мастерской, в автогараже и на других участках колхозного производства.

Бригадир четвертой комплексной бригады **Иван Константинович БРАГИН** предложил, чтобы вновь избранный совет НОТ и его творческие группы в первую очередь занялись разработкой планов НОТ по повышению производительности машинно-тракторного парка.

— Только потому, что у нас до сих пор не внедрено техническое обслуживание с помощью мастеров-наладчиков, нет диспетчерской службы, — сказал он, — машинно-тракторный парк в горячее время полевых работ используется не с полной нагрузкой. Ведь сумели же мы упорядочить работу на очистке зерна. И получили огромный эффект. Судите сами. В прошлом году в нашей бригаде себестоимость очистки центнера зерна составила 87 копеек, нынче, внедрив комплексную механизацию и научно организовав труд, мы снизили затраты в 10 раз. Себестоимость очистки одного центнера хлеба не превышает 8 копеек. Нужно по каждой операции, по каждому виду работ иметь такие четкие планы научной организации труда.

ЗАБОТА об эффективности колхозного производства видна и на других примерах. В колхозе делается все для того, чтобы увеличивались год от года доходы, чтобы расширялось общественное хозяйство и улучшались культурно-бытовые условия колхозников.

Не случайно и в селе Жилине, и в поселках Ново-Чесноковке и Ново-Копылове строительство ведется круглый год. Чтобы еще ускорить темпы перестройки села, намечено в 1969 году сдать в эксплуатацию новый кирпичный завод производительностью 1 миллион кирпича в год. С его пуском в хозяйстве будет создана своя производственная база строительства. А это — новые жилые дома, производственные сооружения, клубы, школы, предприятия быта. Только в будущем году решено построить 20 жилых домов для колхозников.

Уже сейчас в колхозе есть пункт бытового комбината. Колхозникам не нужно ездить в город, чтобы заказать платье, постричься, отремонтировать холодильник, телевизор, радиоприемник и другие приборы хозяйственного назначения. Создан прокатный пункт, где можно по дешевой цене получить стиральную машину и электроутюг. В общественной столовой готовятся полуфабрикаты, и домашним хозяйкам не нужно тратить много времени для приготовления обедов. В каждом селе — типовые магазины. 50 домов газифицировано. К юбилею Ильича голубой огонь будет в каждой квартире.

Все, что сделано и намечено построить — это труд дружной колхозной семьи. Сегодня как нельзя лучше понимаешь пророческие ленинские слова в том, что мелким хозяйствам из нужды не выйти, что обеспечить основу коммунизма в земледелии можно только ценой громадной технической эволюции.

На наших глазах происходят эти перемены. Они во всем: и в производственных делах, и развитии культуры, и в отношениях крестьян к общественному хозяйству, и в уровне организационной и идеологической работы.

Секретарь парткома колхоза в начале своего выступления особо подчеркнул, что смысл всех мероприятий, разработанных партийным комитетом по подготовке к 100-летнему юбилею В. И. Ленина, сводится к тому, чтобы обеспечить новый подъем организаторской и политической работы в массах, организационно укрепить партийную организацию, пополнить ее ряды за счет передовой части колхозников и специалистов сельского хозяйства, добиться, чтобы каждый коммунист стал активным бойцом партии, личным примером и пламенным словом звал массы на борьбу за осуществление планов хозяйственного и культурного строительства.

Поэтому в плане так много уделено внимания идейной закалке коммунистов, изучению ими марксистско-ленинской теории. А чтобы хорошо усвоить теоретическое наследие Ильича, решено в новом учебном году в системе партийной учебы, кроме существующих кружков и политшкол, организовать постоянно действующий семинар по изучению произведений В. И. Ленина. Комсомольцы и несоюзная молодежь будут изучать биографию Ильича.

Ленинские комнаты, ленинские уголки в бригадах и на фермах, в школах и клубах, которые открываются уже теперь, и собранные здесь документы помогут труженикам деревни наглядно, в доступной форме, а значит, глубже понять смысл ленинского учения.

...Партийное собрание, утвердив план, предложило парткому и созданной комиссии по подготовке к 100-летию со дня рождения В. И. Ленина подумать, что еще можно сделать, чтобы ленинский юбилей встретить достойно. А это значит, будут продолжаться поиски новых резервов и возможностей подъема экономики и культуры колхоза, это значит, творческая мысль будет бить ключом.

П. АЛЕКСЕЕВ.
Фото Е. Шлея.
Колхоз «Красное знамя», Первомайский район.

О ПОВЫШЕНИИ РОЛИ РАЙОННЫХ ГАЗЕТ В КОММУНИСТИЧЕСКОМ ВОСПИТАНИИ ТРУДЯЩИХСЯ

(Окончание. Начало на 1-й стр.).

об укреплении редакций районных газет политически зрелыми, квалифицированными кадрами журналистов, уделять больше внимания их идейной закалке и повышению профессионального мастерства.

Районные газеты призваны:

— разъяснять на конкретных примерах и фактах внутреннюю и внешнюю политику Коммунистической партии и Советского правительства, подлинно демократические основы социалистического строя, пропагандировать нерушимое братство и дружбу народов нашей страны. Особое внимание обратить на вопросы укрепления коммунистической убежденности, воспитания чувства советского патриотизма и социалистического интернационализма у каждого советского человека, идейной стойкости и умения противостоять любым формам буржуазного влияния. Чаще публиковать статьи о жизни партийных организаций, опыте их организаторской и политической работы в массах, о строжайшем соблюдении коммунистами уставных требований, их авангардной роли на производстве и в общественной жизни;

— широко освещать экономическую и культурную жизнь районов, содействовать развитию производственной и политической активности трудящихся, показывать формы и методы их участия в развитии и подъеме общественного хозяйства, во внедрении научной организации труда, в борьбе за укрепление дисциплины и бережное отношение к социалистической собственности. Постоянно публиковать материалы о борьбе тружеников села за выполнение планов и принятых обязательств, о ходе соревнования колхозов и совхозов за повышение урожайности сельскохозяйственных культур и продуктивности животноводства. Следует ярче показывать человека труда, пропагандировать примеры взаимопомощи, коллективизма и других проявлений советского образа жизни, воспитывать нетерпимое отношение к нарушителям общественного порядка и коммунистической морали, вести непримиримую борьбу против бесхозяйственности и неорганизованности, нечестности и беспринципности, бюрократизма и равнодушия;

— глубже раскрывать деятельность местных Советов и профсоюзных организаций, их роль в хозяйственном и культурном строительстве, повышении благосостояния и удовлетворении нужд и запросов населения. Систематически рассказывать о связи депутатов с трудящимися, регулярно информировать о выполнении наказов избирателей и отчетах депутатов перед населением. Больше публиковать материалов о практике партийного руководства комсомолом, о воспитании молодежи на революционных, боевых и трудовых традициях партии и народа, о преемственности поколений и уважительном отношении к старшим товарищам, готовности беззаветно служить социалистической Родине.

Редакциям районных газет необходимо проявлять больше заботы о литературном уровне, тематическом и жанровом разнообразии своих выступлений, учитывать возросший общеобразовательный и культурный кругозор сельских читателей, специфику их производственных, духовных, бытовых и возрастных интересов. Публикуемые материалы должны быть обращены непосредственно к рядовым труженикам, отличаться деловитостью, конкретностью и простотой, быть живыми и интересными. На страницах газет следует публиковать разностороннюю информацию о трудовых буднях районов или городов, о деятельности районных организаций, учебных заведений, учреждений культуры, участии трудящихся в общественной жизни, спортивной работе, художественном и техническом творчестве.

Партийные комитеты и редакции районных и объединенных газет обязаны улучшить работу с авторским активом, принять меры к укреплению связей с рабочими и сельскими корреспондентами, обеспечить их активное участие в массовых рейдах, общественных смотрах, взаимопроверках работы колхозов и совхозов. Редакции газет должны чаще практиковать отчеты на собраниях рабочих, колхозников, служащих, встречи с передовиками производства, со специалистами народного хозяйства, представителями сельской интеллигенции, выездные летучки по обсуждению вышедших номеров газеты, читательские конференции и другие формы внередакционной работы.

Каждому работнику газеты нужно прививать чувство глубокого уважения к письмам, поступающим в редакцию, рассматривать их как важное средство связи с массами, систематически публиковать в газетах, добиваться, чтобы по ним принимались необходимые меры.

ТАСС, АПН, пресс-бюро «Правды» предложено упорядочить характер и объем информации для районных газет, а также размеры оплаты за пользование информацией.

Госплану СССР, Советам Министров союзных республик и Министерству высшего и среднего специального образования СССР при разработке планов подготовки специалистов с высшим образованием на 1969—1970 г.г. и последующие годы поручено предусмотреть расширение приема на факультеты журналистики Московского, Ленинградского и других университетов в соответствии с потребностями органов печати в специалистах указанного профиля.

ЦК КП союзных республик, крайкомам, обкомам партии, Союзу журналистов СССР предложено регулярно проводить семинары работников районных газет, обсуждать на них вопросы теории и практики советской печати, опыт работы лучших редакций. Привлекать к участию в работе семинаров ученых, специалистов промышленности и сельского хозяйства, партийных и советских работников, ведущих журналистов центральных и местных газет. При республиканских, краевых, областных газетах организовать производственную практику журналистов районных и объединенных газет.

Редакции центральных, республиканских, краевых и областных газет, журналов «Партийная жизнь», «Агитатор», «Журналист» и «Рабоче-крестьянский корреспондент» обязаны усилить внимание к работе районной печати, систематически публиковать статьи о характере районных газет, о формах и методах их связи с авторским активом, о расширении тематики и использовании различных жанров, о языке и стиле, регулярно помещать обзоры на районные и объединенные газеты, заметки из последней почты, перепечатывать публикуемые в этих газетах наиболее интересные, имеющие широкое общественное значение материалы.

В целях укрепления материально-технической базы и оказания практической помощи районным газетам поручено ЦК компартий, Советам Министров союзных республик, крайкомам, обкомам, горкомам, райкомам партии, Советам Министров автономных республик, крайисполкомам и облисполкомам Советов депутатов трудящихся, Госплану СССР и Комитету по печати при Совете Министров СССР разработать и осуществить в 1969—1975 годах необходимые меры по переводу в новые производственные здания, построенные по типовым проектам, тех редакций и типографий районных газет, которые в настоящее время размещены в малоприспособленных помещениях, обеспечению редакций районных и объединенных газет в течение 1969—1971 гг. автомашинами «ГАЗ-69», выделению разовых ассигнований для районных, городских, объединенных и межрайонных газет на приобретение инвентаря и оборудования (диктофонов, машинок и т. д.), созданию новых профессионально - технических училищ для подготовки линотипистов, печатников, выпускающих, фотокорреспондентов, корректоров и других специалистов для редакций и типографий районных газет. С 1 января 1969 года намечено повышение заработной платы работников редакций районных, объединенных, межрайонных и городских газет, издающихся половинным форматом газеты «Правда».

Редакторам газет предоставлено право утверждать штаты редакций в пределах установленного месячного фонда заработной платы при соблюдении схемы должностных окладов.

В целях сокращения государственной дотации на издание районных газет установлена с 1 января 1969 года подписная плата на эти газеты из расчета существующей номинальной цены — 2 копейки за экземпляр. Редакциям газет рекомендовано расширить публикацию платной рекламы и объявлений от учреждений, организаций, ведомств и частных лиц. Комитетам по печати при Советах Министров союзных республик поручено разработать и установить соответствующие расценки оплаты рекламных материалов и объявлений в местной печати.

ВПШ при ЦК КПСС и Союзу журналистов СССР поручено подготовить и выпустить в 1968—1970 г.г. библиотечку в помощь работникам районной печати.

ОФИЦИАЛЬНЫЙ ОТДЕЛ

УДАРНЫЙ ДВУХМЕСЯЧНИК

С целью мобилизации дополнительных ресурсов и создания запасов металлолома на зимний период исполнительный комитет краевого Совета депутатов трудящихся и бюро крайкома ВЛКСМ постановили провести в крае с 15 сентября по 15 ноября ударный двухмесячник по сбору и отгрузке лома черных металлов.

Намечено за это время собрать и сдать сверх плана на приемные пункты «Вторчермета» не менее 12 тысяч тонн бытового и бесхозного лома черных металлов. Всем городам и районам установлены задания.

Для проведения двухмесячника при крайисполкоме образована комиссия, председателем ее утвержден секретарь крайкома комсомола А. Е. Вихрачев.

Крайисполком обязал руководителей автотранспортных предприятий, организаций, совхозов и колхозов в дни двухмесячника предоставлять транспорт для вывозки лома на приемные пункты, а начальника управления «Вторчермет» А. И. Чулакова—обеспечить полуторасменную работу цехов и площадок по приемке, включая субботние дни.

Постановление обязывает горкомы, райкомы ВЛКСМ, первичные комсомольские организации, штабы «Комсомольского прожектора» организовать рейды для выявления дополнительных резервов лома черных металлов.

Для поощрения за перевыполнение заданий по сбору и отгрузке лома установлены денежные премии:

для городов и районов — две премии по 150 рублей, две премии — по 100 рублей;

для исполкомов сельских и поселковых Советов депутатов трудящихся — три премии по 75 рублей и две премии — по 50 рублей;

для школ — пять премий по 75 рублей, десять — по 50 рублей, пять — по 30 рублей;

для горкомов и райкомов ВЛКСМ: одна премия — в 100 рублей, две — по 75 рублей.

ДОРОГИ—ЛИЦО РАЙОНА

В развитии экономики и культуры огромную роль играют дороги. В сельской местности они особенно важны. Трудящиеся Благовещенского, Советского и Шипуновского районов проявили хорошую инициативу — они разработали планы строительства, ремонта и содержания дорог на 1968—1970 годы. За это время районы построят и отремонтируют не менее 160 километров дорог с твердым покрытием, в том числе 42 километра — с черным покрытием, произведут подъем 334 километров земляного полотна, построят 1.128 погонных метров железобетонных труб, переконструируют и отремонтируют 915 погонных метров деревянных и железобетонных мостов. Благоустроенными дорогами будут соединены с районными центрами все центральные усадьбы колхозов и совхозов.

Для улучшения обслуживания населения будут сооружены 19 пассажирских автопавильонов, одна автостанция, посажено не менее 170 километров снегозащитных лесных полос, произведена обстановка пути.

Бюро крайкома КПСС и исполнительный комитет краевого Совета депутатов трудящихся одобрили инициативу и обязали Горно-Алтайский обком КПСС и облисполком, горкомы и райкомы партии, городские и районные исполнительные комитеты определить меры на 1968—70 годы по строительству, благоустройству и содержанию автодорог местного значения, а также к городам и районным центрам.

Предложено создать в каждом хозяйстве постоянные механизированные дорожные бригады (отряды). Краевые управления и ведомства, горкомы и райкомы КПСС, горисполкомы обязаны оказывать всемерную помощь райисполкомам, сельским и поселковым Советам в осуществлении мероприятий по строительству, ремонту и благоустройству автомобильных дорог.

НАРУШЕНИЮ ПРАВИЛ—СТОП!

С каждым годом все интенсивнее становится движение транспорта в Барнауле. Соблюдение правил — первейшее условие безопасности для пассажиров, пешеходов, предотвращения аварий. А они, к сожалению, случаются. В связи с этим Барнаульский горисполком принял решение, которым обязал:

руководителей автохозяйств, предприятий и организаций, имеющих автотранспорт, в срок до 1 января 1969 года провести с водительским составом техминимум по правилам уличного движения и проверку знаний внутрихозяйственными комиссиями;

директоров кинотеатров, Домов культуры и клубов—организовать систематический показ специальных кинофильмов о правилах уличного движения;

ОРУД ГАИ — в ноябре текущего года представить горисполкому план мероприятий по организации движения в городе на 1969 год с учетом реконструкции перекрестков, оборудования заездных «карманов» для общественного транспорта и посадочных площадок;

дорожно-эксплуатационный участок Центрального района — создать бригады по установке и эксплуатации светофоров, по установке, оборудованию и эксплуатации дорожных знаков, ограждений, «островов безопасности», линий разметки проезжей части и др.

Отделу народного образования предложено в 1968—69 учебном году во всех школах города организовать изучение правил уличного движения среди учащихся, обратив особое внимание на изучение правил для пешеходов и пассажиров. К проведению занятий привлечь инженерно-технический состав автохозяйств, опытных шоферов, работников ГАИ.

СБИТЫ НАД ДРВ

ХАНОЙ, 14 сентября. (ТАСС). Части противовоздушной обороны Вьетнамской народной армии сбили 12 сентября над провинцией Куангбинь один американский самолет.

По дополнительным данным, переданным агентством ВИА, в первых числах сентября 3 американских самолета были сбиты вьетнамскими зенитчиками над районом Виньлинь.

Общее число американских самолетов, сбитых над территорией ДРВ, достигло 3.151.

С разных меридианов

ОПАСНЫЕ ЗАМЫСЛЫ БОННА

В Вашингтоне завершились политические консультации, которые специальный эмиссар западногерманского правительства Бирренбах вел с высокопоставленными представителями правительства США. В лице Бирренбаха на берегах Потомака побывал западногерманский политик и дипломат, о котором уже давно известно, что он по поручению боннского кабинета выполняет «особые миссии» там, где ощущается нехватка в обычных дипломатических каналах».

«Миссия Бирренбаха» просчетах, направленных на дальнейшее обострение напряженности в Европе, удалось и на этот раз заручиться поддержкой своих заокеанских союзников.

ПОД ФЛАГАМИ НЕЗАВИСИМОЙ АФРИКИ

Во Дворце Наций в Алжире под флагами независимых стран Африки 13 сентября открылась Всеафриканская встреча в верхах — Ассамблея глав государств и правительств стран—членов Организации африканского единства. На ассамблею съехались главы государств, руководители правительств или представляющие их лица из 39 стран континента, то есть из всех государств, входящих в ОАЕ, за исключением Малави. (Правящие круги этого небольшого государства в последнее время взяли явный курс на сотрудничество с южноафриканскими расистами и отклонили от единого фронта независимой Африки).

В повестке дня ассамблеи стоят самые насущные проблемы современной жизни континента, и, естественно, такие в высшей мере важные вопросы, как окончательная ликвидация в Африке остатков колониализма и расизма и организация отпора империалистическим проискам.

Документы, подготовленные министрами для ассамблеи, свидетельствуют о том, что проблемам дальнейшей борьбы за окончательное освобождение континента было придано первостепенное значение. В частности, в этих документах указывается, что все независимые страны Африки должны активизировать и расширить помощь освободительным движениям на территориях португальских колоний в Африке, борцам за свободу в Южно-Африканской Республике, Юго-Западной Африке, в Родезии. Африканские министры резко осудили деятельность монополистических кругов Запада и правительств стран НАТО, продолжающих оказывать португальским колонизаторам и расистским режимам Претории и Солсбери военную, политическую и финансовую помощь в деле подавления свободы и независимости народов Африки. Министры одобрили документ, в котором рекомендуют призвать освободительные движения на зависимых территориях создать единый фронт для оказания отпора силам колониализма и ускорения освобождения своих стран.

Предложено также объявить 1969 год международным годом борьбы против расизма и расовой дискриминации.

Перед главами государств и правительств независимой Африки на ассамблее в Алжире стоит исключительно важная миссия — взять твердый курс на окончательное освобождение континента от иноземных поработителей и обеспечить условия для ограждения Африки от посягательств империалистических агрессоров и их расистских пособников.

СОЛИДАРНОСТЬ С ГЕРОИЧЕСКИМ ВЬЕТНАМОМ

Только что закончившаяся в Каире чрезвычайная конференция Организации солидарности народов Азии и Африки явилась мощной демонстрацией единства народов двух великих континентов в их поддержке героической борьбы вьетнамского народа против агрессии американских империалистов.

В послании, с которым руководители КПСС и Советского правительства обратились к участникам конференции, подчеркивалось, что «героическая борьба вьетнамского народа, опирающегося на поддержку всего прогрессивного человечества, является острейшим участком всемирной битвы сил свободы и национальной независимости против сил реакции и колониального угнетения».

Работа конференции показала, что народы обоих континентов осознают неразрывную связь своего национально-освободительного движения с героической борьбой вьетнамских патриотов. В выступлениях делегаты отмечали, что народ Вьетнама сражается не только за свое правое дело, но и в защиту всех угнетенных людей. Поэтому солидарность с Вьетнамом является кровным делом всех народов, а выступления против американской агрессии служат неотъемлемой частью борьбы за мир, демократию и прогресс на земле.

Конференция в Каире показала, что народы Азии и Африки понимают свою огромную ответственность за судьбы мира, они исполнены решимости дать отпор атакам империализма и крепить единство с социалистическим лагерем. В принятых на конференции документах содержится суровое осуждение агрессии США во Вьетнаме и разоблачаются увертки американской дипломатии, которая стремится завести в тупик официальные беседы в Париже между представителями США и ДРВ. Как отметил в своем докладе Генеральный секретарь Постоянного секретариата Организации солидарности народов Азии и Африки Эс-Сибаи, наряду с эскалацией войны во Вьетнаме Вашингтон проводит эскалацию лицемерия на парижских беседах, тем самым маскируя свой отказ от мирного решения вьетнамской проблемы.

Конференция наметила программу конкретных действий, предусматривающую, в частности, мероприятия по оказанию политической, материальной и моральной помощи вьетнамскому народу.

А. ТЮПАЕВ,
Г. СКОБЕЛЕВ,
В. ХАРЬКОВ.
(ТАСС).

МИР ЗА НЕДЕЛЮ

К ПОЛОЖЕНИЮ В ЧЕХОСЛОВАКИИ

В Праге состоялись заседания правительства ЧССР. Были одобрены результаты переговоров Председателя правительства ЧССР О. Черника с советскими руководителями, которые имели место в Москве 10 сентября с. г. О. Черник информировал правительство о некоторых аспектах политической ситуации в стране и о важнейших задачах на ближайшие недели.

Правительство ЧССР обсудило и приняло проект закона о некоторых мерах, направленных против использования средств массовой информации в антисоциалистических, враждебных целях. В этой связи заместитель Председателя правительства ЧССР Ф. Гамоуз заявил, что средства информации должны целиком служить делу социализма. В печати, по радио и по телевидению, подчеркнул Ф. Гамоуз, необходимо прекратить антисоциалистические, антисоветские выступления, прекратить деятельность отдельных группировок, стоящих на антисоциалистических позициях.

Газета «Руде право» опубликовала отчет о беседе Президента ЧССР Л. Свободы с работниками этой газеты. Л. Свобода подчеркнул высокую ответственность журналистов, необходимость поддержки ими усилий партии и правительства. Он напомнил, что «основным условием демократии является пристойность, которая должна быть в поведении каждого гражданина, тем более журналиста, помогающего создавать общественное мнение».

13 сентября открылось заседание Национального собрания ЧССР. В повестке дня — заявление правительства о положении в стране, а также ряд законопроектов, включая закон о некоторых мероприятиях по укреплению общественного порядка, закон о мероприятиях в области периодической печати и других средств массовой информации, закон о Национальном фронте и некоторые другие вопросы.

Необходимость принимаемых чехословацкими руководящими партийными и государственными органами мер, направленных на прекращение антисоциалистической деятельности некоторых органов печати, радио и телевидения, вполне очевидна. До сих пор силы, враждебные социализму, продолжают использовать средства пропаганды для разжигания антисоциалистических и антисоветских настроений в стране.

Маневрируя, контрреволюционные элементы стремятся активно использовать сейчас провинциальную печать. Так, например, газеты «Походень» (Восточночешская область), «Выходословенске новины» (Восточнословацкая область), «Люд» открыто атакуют договоренность, достигнутую на советско-чехословацких переговорах в Москве, ведут травлю против тех граждан, которые выступают за нормализацию положения в стране.

Такая кампания в печати перекликается с подстрекательской деятельностью правых, антисоциалистических элементов, занимающих порой ответственные государственные и общественные посты. Они призывают население не вступать в контакты с союзными войсками, вести учет тех граждан, кто встречается с военными и гражданскими представителями союзных стран. На некоторых партийных и рабочих собраниях антипартийные элементы путем шантажа и угроз стремятся не допустить разоблачения антисоциалистической и контрреволюционной деятельности вражеских сил. Нередко можно слышать безудержную похвалу в адрес тех, кто организовывал и вдохновлял контрреволюционное подполье.

Делается это с явным желанием поддержать враждебные силы, увести их от ответственности. Однако такая линия противоречит итогам советско-чехословацких переговоров в Москве, курсу, намеченному ЦК КПЧ и правительством Чехословакии в целях нормализации обстановки в стране.

Борьба за нормализацию положения все более убеждает коммунистов, всех трудящихся Чехословакии, что консолидация и единство социалистических сил возможны только при условии размежевания с силами контрреволюции, их разоблачения и политической изоляции. ТАСС, 13 сентября.

ЗНАК ОТЛИЧИЯ ДОСТОЙНЫХ

Родоначальнику советских орденов—полвека

«Тот, кто носит на своей груди этот высокий пролетарский знак отличия, должен знать, что он из среды равных выделен волей трудящихся масс, как достойный и наилучший из них...» — так говорилось в памятке, которая вручалась в первые годы каждому награжденному орденом Красного Знамени.

16 сентября исполняется 50 лет со дня учреждения этого ордена — первого правительственного знака отличия Советской страны.

В самом названии и в знаке этого ордена запечатлен дорогой сердцу каждого советского человека образ Красного знамени. Под этим знаменем революционный рабочий класс и трудовое крестьянство нашей страны, ведомые Коммунистической партией во главе с великим В. И. Лениным, штурмовали Зимний, вели смертельную борьбу с белогвардейцами и иностранными интервентами, громили фашистских захватчиков. Под Красным знаменем советский народ победно шагает в коммунизм.

В декрете Всероссийского Центрального Исполнительного Комитета от 16 сентября 1918 года отмечалось, что орден Красного Знамени — высшая правительственная награда, которой могут удостоиться граждане РСФСР, проявившие в бою особую храбрость и мужество.

Тяжкие дни переживала тогда молодая Советская Республика. Огненное кольцо врагов окружало ее со всех сторон. Четырнадцать империалистических государств в тесном союзе с внутренней контрреволюцией делали все, чтобы задушить первое в мире государство трудящихся.

Но на армиям белых генералов, которых международный империализм щедро снабжал оружием, боеприпасами, обмундированием и деньгами, ни интервентам не удалось сломить народ, освобожденный Великим Октябрем. В жестокой борьбе Вооруженные Силы молодой Страны Советов отстояли независимость своей Родины.

За боевые подвиги на фронтах гражданской войны орденами Красного Знамени было награждено около 15 тысяч бойцов, командиров и политработников. Среди них М. В. Фрунзе, К. Е. Ворошилов, С. М. Буденный, С. С. Каменев, И. В. Сталин, М. И. Калинин, Г. К. Орджоникидзе, М. Н. Тухачевский, И. Э. Якир, К. К. Рокоссовский, О. И. Городовиков, И. П. Уборевич, Ц. В. Тюленев, герои-самородки В. И. Чапаев, Г. И. Котовский, А. Я. Пархоменко, Н. А. Щорс, С. Г. Лазо и многие, многие другие. Орден Красного Знамени № 1 был вручен В. К. Блюхеру.

В огне сражений гражданской войны ярко проявилась международная пролетарская солидарность. В числе героев тех лет было немало интернационалистов, храбрейших из которых Советское государство наградило орденами Красного Знамени. Это сербы Данило Садич и Олеко Дундич, венгры Бела Кун, Лайош Гавро, Иштван Варга, поляки Кароль Сверчевский и Петр Боревич, чех Адольф Шипек, болгарин Стоян Джоров, румын Иван Дик-Дическу, финн Тойво Антикайнен, немцы Ганс Монгарт и Макс Гольц и другие.

Четыре выдающихся военачальника за подвиги в годы гражданской войны были четырежды отмечены орденами Красного Знамени. Это — В. К. Блюхер, Я. Ф. Фабрициус, С. С. Вострецов, И. Ф. Федько. Жизнь каждого из них — пример величайшего мужества и исключительного воинского мастерства, образец беззаветного служения Отчизне.

8 апреля 1920 года Президиум ВЦИК издал декрет об учреждении особой полководческой награды — почетного революционного оружия, или, как его называли иногда, «Золотого оружия» с наложением на него знака ордена Красного Знамени. Почетного оружия были удостоены двадцать один человек из числа особо отличившихся в боях гражданской войны.

Славный отряд орденоносцев-краснознаменцев пополнился в дни сражений на озере Хасан и за Халхин-Гол, в боях с белофиннами.

Свыше 238.000 советских солдат, офицеров и партизан были удостоены ордена Красного Знамени за годы Великой Отечественной войны.

Орденом Красного Знамени награждались не только люди, чьи подвиги делали их «достойными и наилучшими» среди равных, но и целые коллективы. В ознаменование заслуг перед Родиной в годы гражданской войны орденом Красного Знамени был награжден Ленинский комсомол. Орденские краснознаменские ленты обвивают древки знамен прославленных частей и соединений Советской Армии.

Орден Красного Знамени — родоначальник орденов Страны Советов. Его история—это история борьбы народа с многочисленными врагами социалистического государства, это яркое свидетельство массового героизма советских людей, всегда готовых грудью защитить свою Родину, великие завоевания Октября.

Г. ТОЛОКОЛЬНИКОВ,
гвардии полковник
в отставке.

НА ЗАРЕ ЮНОСТИ

50 ВЛКСМ ГЕРОИЧЕСКИХ ЛЕТ

Сегодня в «Алтайской правде» с воспоминаниями о становлении первых комсомольских организаций в нынешнем Ребрихинском районе выступает преподаватель Алтайского политехнического института кандидат наук А. С. Ванштоп. Вместе с героями рассказа он принимал активное участие в работе первых комсомольских ячеек.

1. Комсомольский билет № 314

Глубокой осенью, когда закончил работу первый губернский съезд комсомола, Николай Вершинин отправился в город.

Пешком через весь Барнаул, мимо пустырей и пожарищ, испятнавших его, он пришел на Гоголевскую, 68, в городской комитет. Лика Болохова, печатавшая что-то на «ундервуде», сказала:

— Иди к Казаковскому, секретарю губкома.

Николай пошел. Из губкома его направили прямо к секретарю уездного комитета Василию Северюхину.

Первого октября 1920 года на бюро укома приняли Николая в члены Российского коммунистического союза молодежи. Василий Петрович Северюхин лично вручил комсомольский билет и поздравил первого комсомольца села Дубровского с вступлением в Союз. Николай еще в руках секретаря заметил три цифры номера билета — 314.

Вернувшись из города, Вершинин собрал ребят в комнате ячейки РКП(б). На собрание пришли сельские ребята из бедноты, ученики школы, служащие волисполкома. Секретарем ячейки избрали Николая.

Поступило письмо из укома о созыве четвертого уездного съезда комсомола.

Ребята, как один, избрали делегатом Вершинина.

По совету волкома РКП(б) Николай отправился по селам волости создавать ячейки комсомола.

По прямой от Клочков до Кадникова — 55 верст с гаком да так еще верст тридцать, это с запада на восток, и от Казанцева до Рожнева Лога — еще столько же.

В селе Подстепном сугробы переметывались через избы, через избы же проходил зимник. Николай по нему возвращался домой, едва волоча уставшие ноги.

Мать зажгла жировик (картофелину с вырезанной серединой, в которую был набит жир и вправлен фитиль). Поставила на стол вареную пшеницу и остывшие лепешки.

Жировик освещал тусклым, коптящим пламенем предметы. На столе жили, качались тени. Аппетита не было. Зато озноб, а потом жар охватили парня... Очнулся, когда мать стала отпаивать его чаем с засахарившимся медом, пахнущим акацией и весенними травами (вымененным у попадьи на платок).

На четвертый уездный съезд комсомола, проходивший 25 февраля 1921 года, делегатом от Дубровской организации вместо Вершинина ездил ученик школы второй ступени Николай Горюшин.

2. Голос молодежи

В школе чувствовалась предпраздничная суета. Готовились все: драмкружковцы репетировали постановку, хористы проводили спевку. До поздней ночи из окон школы пробивался слабый свет жировиков.

Время уже за полночь. Ушли кружковцы. В школе стихло. Сторож вымел полы и потушил коптилки. Только редколлегия еще работала над первым номером еженедельной комсомольской стенной газеты «Голос молодежи».

Газета стала выходить по воскресеньям. В ней поднимались вопросы и о роли гармошки в массовой работе среди молодежи и о закреплении песков шелюгой (вид кустарника), приспособившейся жить в песках, глубоко пуская корни, которые, ветвясь, закрепляли грунт. Пески перестали кочевать, постепенно покрылись травами, а затем дерном. Автор статьи писал: «Разрастется шелюга через два—три года, потом можно будет посадить другие породы деревьев, а через несколько лет на этом месте, на песках, будет парк...».

Вершинин писал в укоме:

«В последний месяц прочитано четыре доклада для молодежи, поставлено два спектакля, проведена одна беседа, три торжественных заседания, четыре собрания».

В Клочках руководил ячейкой Григорий Гуков, в Ребрихе — Пылев Иван, Подстепном — Колпаков, в Белове — Скрипников. В волостной организации было 13 комсомольцев, в том числе одна девушка.

В письме к секретарю укома Василию Северюхину Вершинин писал:

«Вот что, дружище. Ты меня обвиняешь, что я не представил отчета, но ведь я стал работать волоргом только в конце прошлого месяца. Собираемся мы каждый день. Все дни недели распределены по отдельным видам работ. В понедельник мы проводим политзанятия, во вторник работает литературный кружок, судили Ужа и Сокола; среда отведена под физкультурную работу; в четверг делаем обзор печати, разбираем на кружке внутреннее и внешнее положение; в пятницу занимаемся в политкружке с начинающими комсомольцами; в субботу, когда звонят колокола церкви и поп идет в церковь, открываем двери избы-читальни и проводим антирелигиозную работу. Еженедельно выпускаем, в основном по воскресеньям, нашу стенную газету «Голос молодежи». В выпуске помогают ученики.

Провели неделю флота. Собрали на морской флот 6 пудов пшеницы. Скажи, как ее переслать?

Вторично разбирали заявление Безродного о приеме в комсомол, приняли, но ребята некоторые не соглашались потому, что он дружит с девушкой не из нашей среды. Думаю, что мы ее перевоспитаем.

С ком. приветом Вершинин».

«Дорогой товарищ Северюхин Василий! — писал Николай в постскриптуме. — Не на чем выехать по волости, ноги стер по самое некуда. Обошел все пешком на много рядов. Жалования не платят, а семья — мать и двое ребятишек. Я на пашне не могу работать: день и ночь на комсомольской работе. Но я не унываю, думаю, что эту трудность преодолеем...».

3. На девятую уездную

Первого марта 1923 года Николай Вершинин получил удостоверение делегата на девятую Барнаульскую уездную конференцию от Дубровской волостной организации с правом решающего голоса. В мандате, подписанном волисполкомом и секретарем волпарткома, предписывалось оказывать делегатам всяческое содействие и обеспечивать беспрепятственно транспортом.

Николай ехал с почтой быстро. Подъезжал к почтовой станции, немедленно перепрягали лошадей, забрасывали в кошеву баулы с почтой, и свежие лошади подхватывали с места и мчались к Барнаулу. По обочинам пробегали навстречу столбы, и за полозом поднималась снежная пыль.

Делегаты жили за Барнаулкой в бывшем доме Поскотина.

15 марта секретарь укома Василий Северюхин открыл девятую уездную Барнаульскую конференцию комсомола.

После отчетного доклада секретаря укома в прениях выступил Николай Вершинин. Он доложил конференции, что в волости работает шесть комсомольских ячеек, членов комсомола — 45, из них 17 девушек. Двадцать комсомольцев обучились грамоте. Комсомольцы Дубровского проводили антирождественскую кампанию, провели шесть вечеров, две беседы, был поставлен спектакль на антирелигиозную тему.

— Нет у нас бумаги, нет перьев, чернил и карандашей, но мы все равно учим людей — пишем осколками грифельной доски на закопченных горшечных черепках; пишем разведенным мелом вместо чернил на деревянных дощечках. Хочешь сломить классовых врагов? Учись! — так закончил свою речь Николай Вершинин.

В перерыве между заседаниями Николай, как и все делегаты, стоял в очереди за обедом: по выданным в секретариате конференции билетам кормились делегаты. Потом стояли в очереди, где всем делегатам вручили по карандашу и по три листка бумаги.

А. ВАНШТОК.

СТРАНИЧКА ИСТОРИИ ВЕТЕРАНЫ В СТРОЮ СПОРТ

Панорама Алтая

ВЧЕРА

● На краевой ВДНХ открылись сразу две выставки. Одна из них — смотр зерновых, кормовых и технических культур. Десятки хозяйств Алтая представили свои экспонаты.

Одновременно на выставке демонстрировались лучшие породы лошадей, разводимых в колхозах и совхозах края.

СЕГОДНЯ

● 15 сентября — День работников леса. В честь этого события в краевом центре, в клубе УООП, днем состоится торжественное заседание. Десятки передовиков лесной промышленности будут награждены дипломами и грамотами, денежными премиями.

ЗАВТРА

В начале сентября Рубцовский горком партии начал отчитываться перед коммунистами крупных первичных и цеховых парторганизаций о проделанной работе по выполнению решений 23-ей городской партийной конференции, состоявшейся в ноябре 1967 года.

Завтра в парторганизациях пройдут последние собрания.

ЛЕНИНСКАЯ АГИТБРИГАДА

АВТОБУС въехал в село Осколково в сумерки. Его пассажиры, в основном, люди преклонного возраста, беспокоились: «Припозднились мы. Наверное, и народ теперь не соберешь»...

Остановились у здания сельского Совета. Едва распахнулась дверца машины, как гостей окружили сотни людей. Алел большой плакат: «Пламенный привет ветеранам гражданской войны!». Приезжим преподнесли хлеб-соль. Комсомольцы села, школьники вручили пышные букеты цветов. Своих товарищей по совместной борьбе в годы гражданской войны приветствовали местные ветераны. Рукопожатия, воспоминания...

Затаив дыхание, слушали собравшиеся рассказы бывших красногвардейцев, партизан, участников империалистической, гражданской и Отечественной войн. Для многих все эти события были далекой историей, известной лишь по книгам, кинофильмам, документам. А вот для этих убеленных сединами людей с красными бантами на пиджаках, с орденами и медалями во всю грудь, приехавших из Алейска, и революция, и гражданская война, и коллективизация, и стройки пятилеток, и борьба с фашизмом, и целина — было их жизнью, их делом, их заботой.

А потом минута скорбного молчания у братской могилы тех, кто отдал жизнь за победу Советской власти. И множество цветов, возложенных к подножию памятника. И песня «Замучен тяжелой неволей». И завет ветеранов молодым: «Мы многое сделали. Но впереди дел еще больше. Вам их вершить, молодые. И мы верим в вас!».

Все направляются в клуб. Сергей Завгородний, из приехавшей из Алейска агитбригады, объявляет:

— Начинаем концерт, посвященный приближающемуся столетию со дня рождения Владимира Ильича Ленина. — И читает монолог, посвященный славному юбилею.

В Алейске живет немало ветеранов революции и гражданской войны. Один из них видел в Петрограде В. И. Ленина, другой воевал вместе с В. В. Куйбышевым, третий хорошо знал Е. М. Мамонтова и Федора Колядо... Все они — активные участники партизанского движения на Алтае, и как ответ на этот призыв, звучит текст открытых писем, которые зачитывает, а потом вручает бывшим партизанам — С. М. Труфанову, Ф. К. Бобровских, Е. Г. Горлову, Л. Д. Шахову секретарь райкома комсомола Владимир Чувахин.

«Мы, сегодняшнее поколение молодежи, клянемся с честью нести знамя революции, чтить и умножать славные традиции, заложенные на заре Советской власти, — говорится в этих письмах. — Клянемся быть верными идеям партии, изучать наше прошлое и творить будущее. Мы клянемся выполнить почетную и важную задачу, стоящую перед комсомолом, быть достойными продолжателями дела Октября, дела великого Ленина, борцов за коммунизм!».

В зале появляется отряд приехавших ветеранов. Они проходят к сцене с песней «По долинам и по взгорьям». «Смело, товарищи, в ногу» — это песня их юности, боевых походов. И поют они ее с молодым задором.

На сцене молодые участники агитбригады — самодеятельные артисты клуба мелькомбината. «Дубинушку» поет Володар Репников. «Сын России» — Юрий Долженко. Концерт продолжается больше часа. И когда ведущий объявляет об его окончании, никому не хочется уходить из зала. И как же кстати один из приезжих ветеранов К. И. Лобанников под баян пустился в пляску! К нему присоединяются другие.

Вечер произвел на всех большое впечатление.

Ветераны с радостью откликнулись на это предложение. Тринадцать из них вошли в ленинскую агитбригаду. Это Андрей Фролович Подскочин, коммунист больше чем с двадцатилетним партийным стажем, боец из полка «Красных орлов» Федора Колядо. Потомственный революционер Данила Петрович Захаров, дед и отец которого задолго до Октября 1917 года включились в революционную борьбу, а он сам в империалистическую войну был депутатом в солдатском комитете, обезоруживал офицеров, и, вернувшись домой на Алтай, организовал рабочую коммуну на кожевенном заводе. Приговоренный колчаковцами к расстрелу, он бежал к партизанам. Потом вел партийную и советскую работу. В Отечественную войну прорывал блокаду под Ленинградом, освобождал Прибалтику. С 1919 года в партии Петр Михайлович Сайко. Рекомендацию ему давал В. В. Куйбышев, под командованием которого он брал Самару. Фронты империалистической и гражданской войн за его плечами, а потом десятки лет работы на железнодорожном транспорте. И среди многих наград на его груди — орден Ленина.

Вот такие они — члены ленинской агитбригады ветеранов: и Федор Михайлович Петров, и Григорий Иванович Саклаков, и Кузьма Иванович Лобанников, и Василий Фролович Есенков, и Федор Степанович Горбунов... Младшему из них — 64 года, старшему — 75. В эту же бригаду вошла и молодежь из клуба мелькомбината.

Уже во многих хозяйствах района в конце августа и в сентябре побывала ленинская агитбригада.

Л. ПАРШУКОВА,
спец. корр. «Алтайской правды».

Алейский район.

ОПЕРЕЖАЯ СОБЫТИЯ

Новые встречи с музыкой

В краевой филармонии деятельно готовятся к новому музыкальному сезону, который намечается открыть в Барнауле 28 сентября.

Симфонический оркестр филармонии будет выступать в Доме политического просвещения, в крупных клубах, школах. В его репертуаре — русская и зарубежная классика, современная музыка, концерты-монографии, легкая симфоническая музыка, концерты для детей.

Барнаульские любители музыки с интересом ждут начала сезона. Клуб Южного поселка уже приобрел 500 абонементов на шесть концертов симфонического оркестра. Программа одного из концертов посвящается 50-летию комсомола.

Готовится к новому сезону и коллектив музыкального лектория, большинство выступлений которого посвящено 100-летию со дня рождения В. И. Ленина.

П. ЛЮБИМОВ.

ПУТЕШЕСТВИЕ В ЛЕТО

Закончилась пора летних отпусков. Некоторым кажется, что теперь, осенью вроде бы не стоит брать отпуск: время не то, солнца маловато, вода холодна. Тем более в октябре. И все же... Есть в осени свое обаяние. Да еще и частицу лета можно прихватить. Барнаульское экскурсионное бюро взяло на себя заботу об «осенних» отпускниках. Триста желающих станут счастливыми обладателями путевок на туристский поезд «Алтай», совершающий с 8 октября 13-дневное путешествие по городам Средней Азии.

Для среднеазиатских городов характерно особое своеобразие: сочетание восточного колорита с современным решением архитектурных ансамблей. Интерес представляет самобытная национальная культура народов Казахстана и Узбекистана, уходящая корнями в глубину веков.

Первая трехдневная остановка в столице Казахской ССР — Алма-Ате, в городе, название которого в переводе с казахского означает «Отец яблок». Город утопает в зелени садов, окаймлен величественными горами. По плану туристского поезда предусматривается поездка в горы.

Три дня путешественники пробудут в Ташкенте, в мужественном, героическом городе.

И третья двухдневная остановка в старейшем городе мира — Самарканде. В октябре 1969 года Самарканд будет отмечать свое рождение: ему исполняется 2.500 лет. Многовековая история Самарканда овеяна легендами, которые дошли до нас.

Увидеть самаркандские средневековые памятники архитектуры съезжаются туристы из разных стран. Знаменитая усыпальница тимуридов Гур-Эмир с голубым ребристым куполом, мечеть Биби-Ханым, медресе Улугбека знакомы каждому культурному человеку.

Итак, экскурсионное бюро принимает заявки. Наш адрес: проспект Ленина, 81.

С. ГОРЛОВА.

● Продукция Барнаульского завода механических прессов известна в десятках стран мира. Не так давно здесь был изготовлен уникальный пресс с давлением в 2.500 тонн. Создали его главный конструктор В. Б. Бяльский и начальник бюро В. П. Басов, которых вы видите на снимке.

Фото Б. Брязгина.

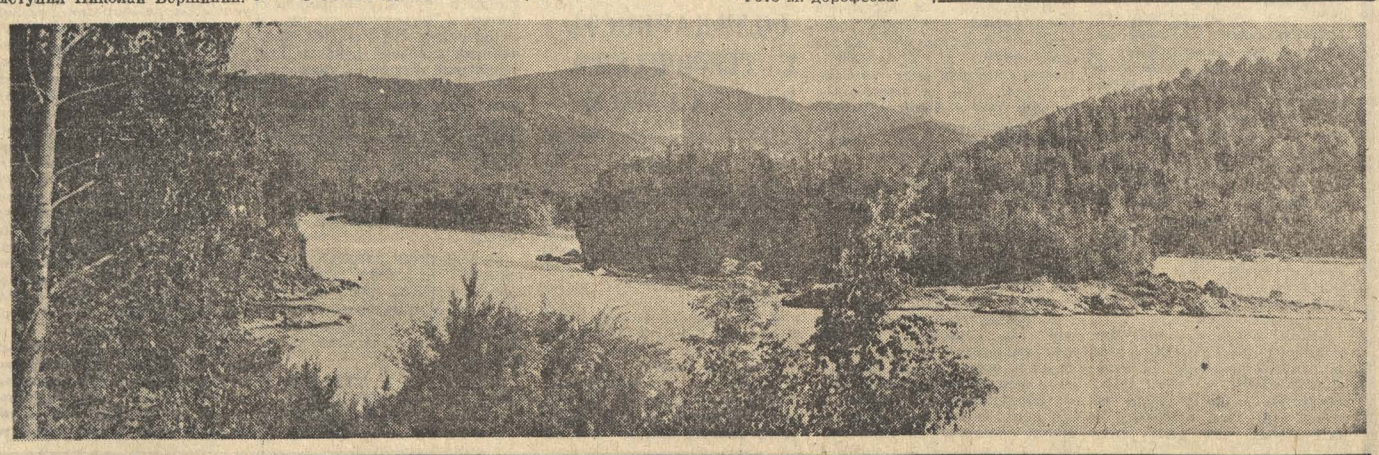

ГОРНЫЙ АЛТАЙ. КАТУНЬ.

Фото М. Дорофеева.

ЕГО ЗНАЛ ГОРЬКИЙ

Недавно в нашей стране отмечалось пятидесятилетие государственных статистических органов, созданных по инициативе В. И. Ленина.

В связи с этим нельзя не вспомнить о талантливом алтайском статистике, ученом-исследователе Д. И. Звереве, сыгравшем видную роль во многих статистических исследованиях сельского хозяйства дореволюционной России и особенно Алтайского округа.

Дмитрий Иванович родился в крестьянской семье села Сорокино. Первоначальное образование получил в Томской гимназии. В 1887 году он успешно окончил физико-математический факультет Петербургского университета.

Служебная деятельность Дмитрия Ивановича началась в Нижегородском земстве с должности подворщика.

Губернские чиновники с нескрываемой враждой относились к деятельности Зверева и стремились всячески его дискредитировать. Интересный факт об этом приводит писатель В. Г. Короленко в своей книге «В голодный год». «Любопытно, — писал он, — что в своеобразном стиле лукояновской полемики фамилия господина Зверева стала после этого нарицательной: вместо «господа статистики» лукояновский продовольственный комитет писал в официальных бумагах: «господа Зверевы».

В Нижнем Новгороде Дмитрий Иванович жил на одной усадьбе с А. М. Горьким и В. Г. Короленко и был с ними хорошо знаком.

В 1895 году Дмитрий Иванович переехал в Барнаул. После смерти Н. М. Ядринцева его назначили заведующим статистическим бюро Алтайского округа. Здесь некоторое время Зверев работал совместно с известным исследователем Алтая — С. П. Швецовым.

Помимо прямой служебной деятельности, Зверев очень много времени уделял изучению климатических условий нашего края и особенно Барнаула, безвозмездно, до 1916 года заведовал Барнаульской метеорологической станцией. Одновременно Дмитрий Иванович продолжал работу, начатую доктором Зассом по созданию широкой сети метеорологических станций на территории округа.

Пожалуй, не было ни одного общественного начинания в Барнауле, которое бы проходило без участия Дмитрия Ивановича. Он активно участвовал в организации общества любителей исследования Алтая. В 1895 году Зверев провел перепись населения Алтайского округа. За время службы в Барнауле Дмитрием Ивановичем была написана большая работа под общим заголовком «Материалы по исследованию крестьянского и инородческого хозяйства в Бийском уезде».

В 1920 году Зверева пригласили в Томск на должность помощника заведующего статистическим бюро, где он работал до конца своей жизни.

Т. ПОЛУХИН.

Спорт • Спорт • Спорт • Спорт

ОТЛИЧНО, штангисты!

В ГОРОДЕ Славянске-на-Кубани, где проводились финальные соревнования по тяжелой атлетике, входящие в программу первых Всероссийских игр колхозной и совхозной молодежи, собралось немало знаменитых атлетов: экс-рекордсмен мира Е. Гирко, чемпионы ЦС ДСО «Урожай» А. Мурашкин, Н. Беляев, А. Шакиров и многие другие.

Первыми подвели итоги спортсмены легчайшей весовой категории. Жим выиграл наш Геннадий Перфильев, подняв 95 килограммов. На два с половиной килограмма меньше выжал В. Кузьмин (Тюменская область). 90 килограммов зафиксировал спортсмен из Московской области В. Припусков.

Рывок во многом изменил положение дел. Лидерство захватил Припусков, поднявший 92,5 килограмма.

Перфильев после двух движений проигрывает 2,5 килограмма. В толчке увереннее всех выглядел В. Припусков, который и стал чемпионом среди атлетов легчайшего веса — 307,5 килограмма. Геннадий Перфильев на втором месте — 295 килограммов.

Ожидалось, что в легком весе конкуренцию Е. Гирко смогут составить свердловчанин Б. Нефедьев и кубанский спортсмен Н. Касаткин, но Нефедьев сразу после жима выбыл из борьбы за призовое место. Гирко в сумме троеборья набрал 370 килограммов. Победа!

Однако самое напряженное сражение развернулось в полутяжелом весе. После двух движений наш земляк Геннадий Тухтубаев проигрывал А. Мурашкину (Астраханская область) — 2,5 килограмма, а В. Соколову (Костромская область) — 7,5. Последнее движение — толчок — первым выполняет В. Соколов — у него в активе 160 килограммов. С этого веса наш атлет делает первый подход. Удача! Затем на штанге 170 килограммов — этот вес должен обеспечить Геннадию первое место.

В зале становится тихо. В свете прожекторов заметно, как волнуется Геннадий. И вот снаряд на груди. Теперь нужно вытолкнуть штангу на вытянутые руки. Еще усилие, и три белые лампочки дружно фиксируют: вес взят!

В сумме троеборья Геннадий набрал отличную сумму — 432,5 килограмма. Он награжден лентой чемпиона, золотой медалью, дипломом первой степени и ценным подарком.

Третье место и бронзовую медаль выиграл также алтайский спортсмен Иван Немцев.

В составе команды выступали: ветеран команды преподаватель Турачакской средней школы Виктор Петров, Николай Смагин из Каменского района, Иван Талдыкин из Краснощековского, Николай Пакусин из Локтевского, Геннадий Петров из Третьяковского.

В итоге команда Алтая — на втором месте, впереди — коллектив Краснодарского края, на третьем месте — Горьковская область.

Н. ТКАЧЕВ.
Славянск—Барнаул.

Редактор А. ПРОЗОРОВ.

Голубой экран

БАРНАУЛ

15 СЕНТЯБРЯ

Показывает Москва.
11.30 — Программа передач. 11.35 — Для школьников. «Операция «Зарница». 12.05 — К юбилею Николая Бараташвили. 13.00 — «Принц в солдатах». Премьера телевизионного многосерийного художественного фильма (Венгрия). 9 и 10 серии. 14.00 — «Телевизионный календарь». День работника леса. 14.30 — Перерыв. 19.30 — Первенство СССР по хоккею. ЦСКА — «Спартак». II и III периоды. 21.15 — «В эфире «Молодость». («Горизонт»). 22.15 — «Семь дней». Международная программа. 23.10 — «Мастера искусств».

БИЙСК

16 СЕНТЯБРЯ

19.00 — Телевизионные известия. 19.20 — Журнал «Здоровье». 19.50 — Передача «Десять тысяч романтиков». 20.10 — Передача из цикла «Любимые артисты кино». 21.25 — Трансляция из Барнаула.

17 СЕНТЯБРЯ

19.00 — Телевизионные известия. 19.20 — Передача для работников сельского хозяйства «Зябь — основа урожая». Концерт для хлеборобов. 19.55 — Трансляция из Барнаула.

18 СЕНТЯБРЯ

Показывает Бийск.
19.00 — Молодежная программа «Горизонт». 21.05 — Показывает Москва.

19 СЕНТЯБРЯ

19.00 — Мультипликационный фильм. 19.20 — Передача для старших школьников «Поэт из страны «Комсомолия». 19.45 — «В помощь школе». 20.05 — «По комсомолу равняйте шаг». передача. 20.30 — Телевизионные известия. 20.50 — «Экономическая реформа в действии». 21.50 — Трансляция из Барнаула.

20 СЕНТЯБРЯ

19.00 — Телевизионные известия. 19.20 — Передача «Отчеты и выборы в партийных организациях». 19.40 — Беседа для родителей «Перешел в 5-й». 20.00 — Литературная пятница. 21.15 — Трансляция из Барнаула.

21 СЕНТЯБРЯ

21.30 — Показывает Новосибирск.

22 СЕНТЯБРЯ

19.00 — Показывает Москва. 21.30 — Трансляция из Новосибирска. 23.00 — Показывает Москва.

КИНО

«РОССИЯ». «ЩИТ И МЕЧ» (в 2-х сериях). В 10, 10-30, 13-30, 14, 17, 17-30, 20-30, 21. 16 сентября — «ЩИТ И МЕЧ» (1—2 серии). В 10-30, 14, 17-30, 21. «ПО РУСИ». В 10, 11-45, 13-30, 15-15, 17, 18-45, 20-30, 22-15.

«ЮНОСТЬ». «ЩИТ И МЕЧ» (в 2-х сериях). В 10-45, 14-15, 17-45, 21-15. 16 сентября — «БОЛЬШАЯ БЕЛАЯ БАШНЯ». В 10-30, 14-15, 18, 21-45. «АЛЬБА РЕГИЯ». В 12-15, 16, 19-45.

«РОДИНА». «РАЗИНЯ». В 9, 10, 11, 12, 13, 14, 15, 16, 17, 18, 19, 20, 21, 22. 16 сентября — «РАЗИНЯ». В 11-10, 11-35, 13, 13-30, 16-30, 17, 18-20, 18-50, 20-40, 21-45. «ДЖУЛЬБАРС». В 9-30, 10, 14-50, 15-20, 20-10.

«ОКТЯБРЬ». «ЩИТ И МЕЧ» (1—2 серии). В 10, 13-30, 17, 20-30. 16 сентября — «БОЛЬШАЯ БЕЛАЯ БАШНЯ». В 10, 11-45, 17, 22. «ЩИТ И МЕЧ» (в 2-х сериях). В 13-30, 18-45.

Выставка ДНХ. «ОПЕРАЦИЯ «Ы» И ДРУГИЕ ПРИКЛЮЧЕНИЯ ШУРИКА». В 12, 14, 16, 18. 16 сентября — «ПОЛНЫЙ ВПЕРЕД». В 13, 15, 17.

«ПЕРВОМАЙСКИЙ». «РАЗИНЯ». В 10, 12, 13, 14, 15, 16, 17, 18, 19, 20, 21, 22. 16 сентября — «ПО РУСИ». В 13-10, 17, 19, 21. «РАЗИНЯ». В 10, 12, 14, 16, 18, 20, 22.

«ОГОНЕК». «МОЛОДАЯ ГВАРДИЯ» (1—2 серии). В 9-30. 16 сентября — «ИХ ЗНАЛИ ТОЛЬКО В ЛИЦО». В 9-30, 11-20.

«ЧАЙКА». «АНДРЕЙКА». В 9-30. «ГОРОД ПРОСЫПАЕТСЯ РАНО». В 11, 13, 15, 17, 19, 21. 16 сентября — «ЩИТ И МЕЧ» (1—2 серии). В 10-30, 14, 17-30, 21.

Кинотеатр «ЛЕТО» (пос. Мирный). «ДИВЕРСАНТЫ». В 15, 17, 19, 21. 16 сентября — «ГОРОД ПРОСЫПАЕТСЯ РАНО». В 19, 21.

«АЛТАЙ». «СПАРТАК» (в 2-х сериях). В 13, 21. «ШАГИ СКВОЗЬ ТУМАН». В 16-30, 18, 19-30. 16 сентября — «РОМАН И ФРАНЧЕСКА». В 15, 17, 19, 21.

Клуб ЗАВОДА «ТРАНСМАШ». «ВЕНСКАЯ ПОЧТОВАЯ МАРКА». В 13, 15, 17, 19, 21.

Клуб МЕЛАНЖЕВОГО КОМБИНАТА. «МАНОР «ВИХРЬ» (в 2-х сериях). В 14, 17-30, 21.

Клуб ЖЕЛЕЗНОДОРОЖНИКОВ. «АННА КАРЕНИНА» (1—2 серии). В 15, 18.

ДВОРЕЦ КУЛЬТУРЫ ХИМИКОВ. «ТИХАЯ ОДЕССА». В 15, 17, 19, 21.

ТЕАТР МУЗЫКАЛЬНОЙ КОМЕДИИ
ОТКРЫТИЕ СЕЗОНА
РЕПЕРТУАР НА СЕНТЯБРЬ МЕСЯЦ

21 — «ТАБАЧНЫЙ КАПИТАН»
22 (днем) — «МАРИЦА»
22 (вечером) — «ТАБАЧНЫЙ КАПИТАН»
23 — «ТАБАЧНЫЙ КАПИТАН»
25 — «ЦЫГАН-ПРЕМЬЕР»
26 — «ЦИРК ЗАЖИГАЕТ ОГНИ»
28 — «ТАБАЧНЫЙ КАПИТАН»
29 (днем) — «ЦЫГАН-ПРЕМЬЕР»
29 (вечером) — «БАЯДЕРА»
30 — «ТАБАЧНЫЙ КАПИТАН»

Принимаются коллективные заявки. Начало спектаклей: дневных — в 12 часов, вечерних — в 19-30.

Наш адрес и телефоны:

Барнаул, ул. Короленко, 105. ТЕЛЕФОНЫ: справки 5-49-56, заместитель редактора 5-48-37, ответственный секретарь 5-52-34, заместители отв. секретаря 5-51-13. ОТДЕЛЫ: партийной жизни 5-43-54, 5-53-11, пропаганды и агитации 5-50-92, советского строительства и быта 5-51-73, 5-53-11 сельского хозяйства 5-46-73, 5-54-64, промышленности и транспорта 5-52-63, 5-46-12, строительства 5-49-54, культуры и учебных заведений 5-50-82, информации и спорта 5-46-92, писем 5-54-12, 5-48-71, стенографистки 5-45-62, отдел объявлений 5-53-62. Общественная приемная работает с 10 до 14 часов (кроме субботы и воскресенья), телефон 5-57-62.

Типография издательства «Алтайская правда», г. Барнаул, ул. Короленко, 105.

АГ 06616.
Заказ № 5061.
Тираж 160.000 экз.