ПРОЛЕТАРИИ ВСЕХ СТРАН, СОЕДИНЯЙТЕСЬ!

АЛТАЙСКАЯ ПРАВДА

ОРГАН АЛТАЙСКОГО КРАЕВОГО КОМИТЕТА КПСС И КРАЕВОГО СОВЕТА ДЕПУТАТОВ ТРУДЯЩИХСЯ

№ 201 (14175) • СРЕДА, 28 АВГУСТА 1968 ГОДА • Год издания 52-й • Цена 2 коп.

В КРАЙКОМЕ КПСС, КРАЙИСПОЛКОМЕ И КРАЙСОВПРОФЕ

ОБ ИТОГАХ СОЦИАЛИСТИЧЕСКОГО СОРЕВНОВАНИЯ ГОРОДОВ И РАЙОНОВ КРАЯ ЗА ВТОРОЙ КВАРТАЛ 1968 ГОДА

Бюро крайкома КПСС, крайисполком и крайсовпроф постановили: оставить первое место с вручением переходящего Красного знамени крайкома КПСС, крайисполкома и крайсовпрофа по первой группе городов городу Барнаулу (секретарь горкома КПСС тов. Скубневский А. И., председатель горисполкома тов. Налетов И. Д.). Трудящимися города перевыполнен план второго квартала по основным технико-экономическим показателям. Получены сверхплановые прибыли в сумме 1.469 тысяч рублей, себестоимость товарной продукции снижена против плановой на 1.543 тысячи рублей. План производства товаров культурно-бытового назначения выполнен на 108 процентов.

Присуждено переходящее Красное знамя крайкома КПСС, крайисполкома и крайсовпрофа по второй группе городов городу Славгороду (секретарь горкома КПСС тов. Дроздов Н. В., председатель горисполкома тов. Нолежаев П. М.). Трудящимися города Славгорода план получения прибыли выполнен на 124,7 процента. Перевыполнены задания по реализации продукции, бытовому обслуживанию населения и товарообороту. План по производительности труда выполнен на 112,3 процента.

Отозвано переходящее Красное знамя крайкома КПСС, крайисполкома и крайсовпрофа у города Алейска в связи с утратой им первенства в социалистическом соревновании.

Присуждено первое место по группе районов с вручением переходящего Красного знамени крайкома КПСС, крайисполкома и крайсовпрофа Ключевскому району (секретарь райкома КПСС тов. Наумов Ф. Н., председатель райисполкома тов. Лобач В. А.).

Трудящиеся промышленности, строительства, транспорта, торговли и бытового обслуживания района выполнили планы и социалистические обязательства за второй квартал 1968 года по реализации продукции на 109,1 процента, производству товаров культурно-бытового назначения — на 119,4 процента, капитальному строительству — на 123 процента. Задание по росту производительности труда выполнено на 112 процентов, снижена себестоимость продукции, получены сверхплановые накопления.

Отозвано переходящее Красное знамя крайкома КПСС, крайисполкома и крайсовпрофа из Смоленского района в связи с утратой им первенства в социалистическом соревновании.

ЕСТЬ ПЯТИЛЕТНИЙ!

Бригада коммунистического труда экскаваторщиков карьерного хозяйства управления промстройматериалов, которой руководит В. П. Попов, выполнив свой пятилетний план по добыче песка для строек края, уже два месяца работает в счет 1971 года.

Обсудив свои возможности, бригада до конца этого года решила заготовить еще столько песка, что для перевозки его потребуется 6.600 железнодорожных вагонов.

М. КОЛЫШКИН.

г. Бийск.

ДНЕВНИК УБОРКИ

● ПО СОСТОЯНИЮ НА 26 АВГУСТА ЗЕРНОВЫЕ В КОЛХОЗАХ И СОВХОЗАХ КРАЯ СКОШЕНЫ НА ПЛОЩАДИ 3.449.600 ГЕКТАРОВ, ИЛИ 72 ПРОЦЕНТА.

● ХЛЕБА ОБМОЛОЧЕНЫ НА 2.401.400 ГЕКТАРАХ, ИЛИ 50 ПРОЦЕНТОВ К ПЛАНУ.

● УБРАНО КУКУРУЗЫ 243.600 ГЕКТАРОВ (36 ПРОЦЕНТОВ).

● ВСПАХАНО ЗЯБИ 602.800 ГЕКТАРОВ (15 ПРОЦЕНТОВ).

● ПОСЕЯНО ОЗИМЫХ 69.500 ГЕКТАРОВ (79 ПРОЦЕНТОВ).

Минувшая неделя повысила темпы обмолота зерновых. Все больше и больше хозяйств рапортует о том, что уборка завершена ими за 12—14 рабочих дней. Это результат умелой организации работ, своевременного маневра техникой в зависимости от сложившихся условий. Передовые хозяйства на практике добились, что уборочный конвейер действует, как заводской, — не останавливаясь в рабочую пору ни на минуту. В результате за минувшую неделю хлеба обмолочены с площади 1.027,6 тысячи гектаров. Это почти половина того, что было сделано за все предыдущие дни с начала уборки.

По-прежнему, как и неделю назад, первенство по обмолоту держат михайловцы. Здесь эта работа подходит к концу. В районе стараются сочетать уборку зерновых с другими неотложными делами. Наполовину скошена кукуруза, на 31 процент (тоже один из самых высоких показателей в крае) выполнен план взмета зяби.

Значительно усилили обмолот павловцы, егорьевцы, локтевцы, косихинцы, калманцы.

Но не во всех районах учитывают складывающиеся погодные условия, допускают неоправданный разрыв между косовицей и обмолотом. Так, в Панкрушихинском районе зерновые скошены с площади 27,6 тысячи гектаров, а обмолочены только с 5,9, в Бурлинском соответственно — 37,1 и 8 тысяч гектаров.

Не допустить потерь зерна — сейчас одна из самых важных задач земледельцев Алтая. В отдельных хозяйствах плохо загерметизированы комбайны, остаются непромолоченными целые валки, рассыпается зерно по дорогам. Так обстоит дело, например, в Карпиловском совхозе Табунского района. Долг народных контролеров, селькоров, всех честных хлеборобов поставить прочный заслон бракодельству, в каких бы формах оно ни проявлялось.

Хотя темпы взмета зяби сейчас значительно возросли, они еще не отвечают требуемым. Кое-где техника используется непроизводительно, простаивают без трактористов машины.

Завершая косовицу, еще шире развертывая обмолот и хлебосдачу, надо усиливать и все другие работы — засыпку семян, сволакивание соломы, уборку кукурузы. Осень не ждет, она готовит земледельцам новые заботы. Впереди — уборка свеклы и картофеля. Чтобы провести ее в срок и без потерь, нужно быстрее заканчивать все работы с зерновыми.

С каждым днем тучнеет алтайский каравай. Равняясь на передовиков уборки и хлебосдачи, выше темпы всех работ!

ХОД УБОРКИ ЗЕРНОВЫХ КУЛЬТУР ПО РАЙОНАМ КРАЯ НА 26 АВГУСТА 1968 ГОДА

Занимаемое место	Наименование районов	Обмолочено к площади посева в %
	Г.-Алтайская а. о.	6
1.	Михайловский	84
2.	Павловский	77
3.	Егорьевский	76
4.	Ключевской	75
5.	Калманский	75
6.	Локтевский	74
7.	Смоленский	74
8.	Поспелихинский	73
9.	Рубцовский	73
10.	Курьинский	72
11.	Волчихинский	69
12.	Угловский	67
13.	Бийский	66
14.	Третьяковский	65
15.	Советский	64
16.	Кулундинский	63
17.	Родинский	60
18.	Топчихинский	60
19.	Алейский	58
20.	Целинный	58
21.	Романовский	56
22.	Табунский	56
23.	Алтайский	56
24.	Новичихинский	55
25.	Тальменский	54
26.	Троицкий	53
27.	Ельцовский	53
28.	Благовещенский	52
29.	Змеиногорский	52
30.	Косихинский	52
31.	Первомайский	52
32.	Завьяловский	50
33.	Кытмановский	49
34.	Шипуновский	48
35.	Быстроистокский	48
36.	Сорокинский	47
37.	Усть-Калманский	47
38.	Солтонский	46
39.	Залесовский	45
40.	Тогульский	41
41.	Петропавловский	40
42.	Тюменцевский	37
43.	Краснощековский	36
44.	Красногорский	35
45.	Ребрихинский	33
46.	Усть-Пристанский	33
47.	Мамонтовский	31
48.	Славгородский	30
49.	Чарышский	16
50.	Баевский	15
51.	Каменский	14
52.	Бурлинский	10
53.	Хабарский	10
54.	Панкрушихинский	8
55.	Солонешенский	3

● По пятнадцать центнеров зерна на круг получают хлеборобы колхоза «Гигант» Алтайского района. Хорошо зарекомендовал себя групповой метод уборки (снимок вверху). Определились и правофланговые нынешней жатвы. В два раза, например, перевыполняют сменные задания на подборке валков комбайнер Иван Филиппович Тюнин, которого вы видите на снимке внизу.

Фото Е. Шлея.

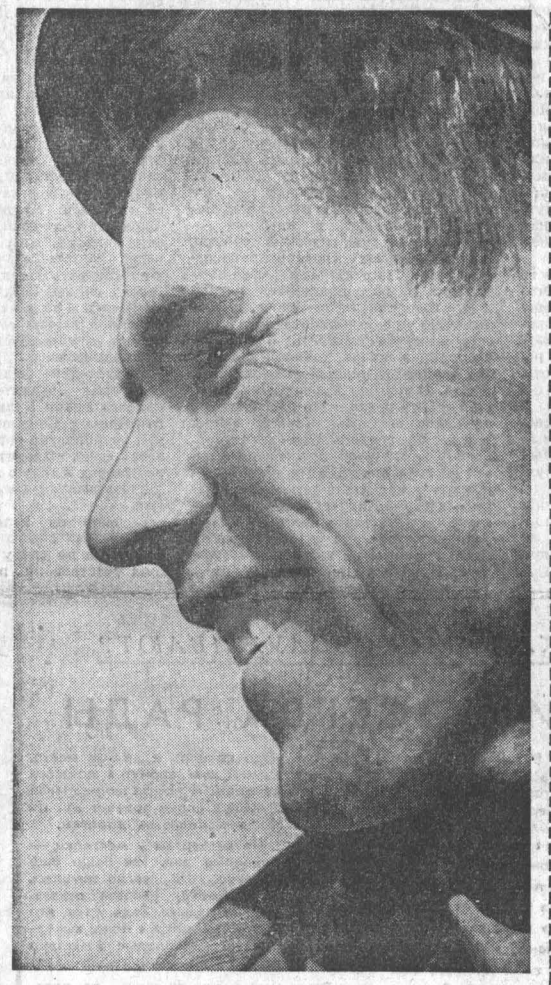

ВЫМПЕЛ «АЛТАЙСКОЙ ПРАВДЫ» — У В. П. ДУНИНА

МАСТЕР-НАЛАДЧИК СОВХОЗА «КОРОБЕЙНИКОВСКИЙ» ВАСИЛИЙ ПЕТРОВИЧ ДУНИН С НАЧАЛА УБОРКИ ОБЕСПЕЧИВАЕТ БЕСПЕРЕБОЙНУЮ РАБОТУ ОБСЛУЖИВАЕМЫХ ИМ КОМБАЙНОВ, ЖАТОК И ТРАКТОРОВ.

ВЧЕРА

● В 1028 КВАРТАЛЕ БАРНАУЛА, ЧТО НА ЧЕРЕМУШКАХ, ГОСУДАРСТВЕННАЯ КОМИССИЯ ПРИСТУПИЛА К ПРИЕМУ КОМПЛЕКСА СООРУЖЕНИЙ НОВОЙ ШКОЛЫ-ДЕСЯТИЛЕТКИ.

Она рассчитана на 960 учащихся. В ней есть спортзал, столовая и различные кабинеты. Строительство осуществляли участки БСУ-2 треста «Барнаулжилстрой».

● ВЧЕРА НА БУНКЕРЕ КОМБАЙНА МОЛОДОГО МЕХАНИЗАТОРА АЛЕКСАНДРА ПЧЕЛКИНА ИЗ СОВХОЗА «ЯГОДНЫЙ» КАЛМАНСКОГО РАЙОНА ЗАЖГЛАСЬ ШЕСТАЯ ЗВЕЗДОЧКА.

С начала страды он намолотил шесть тысяч центнеров зерна. Кстати, эта звездочка оказалась своего рода юбилейной — за три года механизаторского стажа (два до армии и нынешний) на бункере его СК-4 звездочка нарисована в 25-й раз.

ВЧЕРА

● НА ИСПЫТАНИЯ В ОТКРЫТОЕ МОРЕ ВЫШЛА ПЛАВУЧАЯ БУРОВАЯ УСТАНОВКА «ХАЗАР»,

передает корреспондент ТАСС из Баку. Она предназначена для бурения шестикилометровых разведочных скважин на участках с толщей воды до шестидесяти метров. Вчера буксировщики доставили «Хазар» в район острова Глиняный.

ВЧЕРА

● ВАШИНГТОН, 27 АВГУСТА. 1967 ГОД БЫЛ РЕКОРДНЫМ ПО ЧИСЛУ СОВЕРШЕННЫХ В США ПРЕСТУПЛЕНИЙ,

отмечается в ежегодном отчете Федерального бюро расследований США.

Как сообщил директор ФБР Гувер, в прошлом году в США совершено более 3,8 миллиона серьезных преступлений.

О СОВЕТСКО-ЧЕХОСЛОВАЦКИХ ПЕРЕГОВОРАХ

26 АВГУСТА ЗАКОНЧИЛИСЬ ПЕРЕГОВОРЫ МЕЖДУ ДЕЛЕГАЦИЕЙ ЧССР ВО ГЛАВЕ С ПРЕЗИДЕНТОМ ЧЕХОСЛОВАКИИ Л. СВОБОДОЙ И РУКОВОДИТЕЛЯМИ КОММУНИСТИЧЕСКОЙ ПАРТИИ И ПРАВИТЕЛЬСТВА СОВЕТСКОГО СОЮЗА.

ПЕРЕГОВОРЫ ПРОХОДИЛИ В ОТКРОВЕННОЙ ТОВАРИЩЕСКОЙ ОБСТАНОВКЕ.

ДЕЛЕГАЦИЯ ЧССР ОТБЫЛА НА РОДИНУ.

ВО ИМЯ МИРА И СОЦИАЛИЗМА

НЕРУШИМАЯ СОЛИДАРНОСТЬ

Труженики нашего совхоза внимательно следят за событиями в братской Чехословакии. Нам, как и всем советским людям, дороги социалистические завоевания в этой стране, и мы выражаем самую горячую поддержку решительным действиям Советского Союза и стран социалистического содружества по оказанию помощи народу ЧССР. И как бы ни злобствовала буржуазия в своих нападках на СССР и другие братские страны, наше дело правое, оно непобедимо.

Прошло то время, когда империалисты беспрепятственно порабощали другие народы. Теперь нельзя не считаться с силами социализма, которые крепнут день ото дня и решительно выступают в защиту мира, свободы и демократии. И крепить могущество, солидарность стран социалистического содружества — священный долг советских людей.

У нас в совхозе заканчивается горячая пора — уборка урожая. На своем комбайне я намолотил уже четыре тысячи центнеров зерна и даю слово к концу страды намолотить еще тысячу центнеров.

В. САФОНЧИК,
механизатор совхоза «Рубцовский».

ВЫ НЕ ОДИНОКИ, БРАТЬЯ!

Обстановка, сложившаяся в Чехословакии, не может не волновать советский народ. Нельзя позволить контрреволюционерам оттоpгнуть братскую страну от социалистического лагеря.

Рабочие нашего цеха горячо одобряют меры, предпринятые Советским правительством и правительствами других братских стран. Они продиктованы интересами безопасности народов социалистического содружества и, прежде всего, самой Чехословакии. И напрасно реакционные силы вынашивают планы реставрации капитализма в этой стране.

Вы не одиноки, наши братья по классу. Дружбу, скрепленную кровью советских и чехословацких воинов в борьбе против фашистских захватчиков, проверенную общими усилиями в строительстве коммунизма и социализма, никому не удастся нарушить.

Своим трудом мы, рабочие, будем и дальше крепить оборонную мощь Родины, всего социалистического лагеря.

В. ДЕНИСОВ,
фрезеровщик цеха топливной аппаратуры завода «Трансмаш».

НЕУВАЖЕНИЕ К ХЛЕБУ

Главное, что бросается в глаза на уборке в совхозе «Алтай», — бережное отношение к урожаю. Это проявляется во всем.

Так, поля Камышенского отделения отличаются большой нестротой. Применить всюду один и тот же способ уборки значило бы пойти на заведомые потери. Где, например, посевы сильно засорены и низкорослы, уборка идет обязательно в сдвоенный валок.

В отделении установлен строгий контроль за высотой среза колосьев. Использование жаток и подборщиков рассчитано так, чтобы не допускался более чем трехдневный разрыв между свалом и обмолотом. Незалежалый валок лучше держится на стерне, чище подбирается.

Борьба с потерями зерна серьезно и эффективно ведется также во многих отделениях совхозов «Табунский», «Серебропольский».

Но кое-где все-таки допускается непозволительное отношение к хлебу. Вот Канновское отделение совхоза «Карпиловский». Здесь нет той продуманной тактики, какая отличает страду камышенцев. Несмотря на явные преимущества спаренного валка, косовица ведется здесь в одинарный, постоянно допускается ничем не оправданный разрыв между свалом и обмолотом. Не удивительно, что на больших площадях валки многократно оказывались под дождями, пролегли, и теперь подбираются с большим трудом и немалыми потерями. Кстати сказать, этот же просчет допущен и в целом по совхозу. Даже, по словам самого директора совхоза П. Е. Коваленко, нормальный разрыв не должен был бы превышать 2.000 гектаров. На самом деле он составляет 5.000 гектаров. Естественно, что уже одно это — немалый канал потерь.

Дороги из Каннов на центральный ток, а оттуда к Старобеленскому отделению усыпаны зерном. На многих автомобилях не заделаны щели, нет палаток. По дороге в Романовку нам встретилась автомашина под номером 50-10, за которой тянулась сплошная строчка зерна. Кузов машины не только не обеспечен палаткой, но даже не приведен в элементарный порядок. То же самое обнаружилось на следующей за ней машине под номером 66-86.

Иначе как неуважением к хлебу, к званию земледельца, своему труду, нельзя, пожалуй, назвать то, как здесь убраны отдельные поля. Одно из них в Николаевском отделении скошено так, что на нем через каждые двадцать—тридцать шагов торчат несрезанные гребешки колосьев. Видно, что кто-то работал здесь с одной мыслью — ухватить как можно больше гектаров.

На Канновском отделении мы видели поле, где колосья уже после прохода подборщика можно сплошь и рядом собирать горстями, отдельные валки пропущены вообще. На территории Николаевского отделения участники рейда видели поле овса, который уже осыпался.

Но самые неприглядные поля Старобеленского отделения. В отделении есть жатки «ЖВН-6» и «ЖВН-10», с помощью которых можно образовывать спаренные валки. Но этого не делается. В результате валки получаются настолько жидкими, что избежать потерь при их подборке очень мудрено, так как они почти не держатся на стерне. Некоторые поля усеяны колосками во время «сверхскоростной» жатвы.

Удивительное безразличие проявляют и те, кому поручено осуществлять общественный контроль за качеством уборочных работ. Председателя местной группы народного контроля Ш. Байканова мы застали у силосного бурта. О том, как обстоит дело с качеством уборки, он не знает, так как не только сам нигде не бывал с начала страды, но даже не удосужился поинтересоваться тем, как выполняют свои обязанности другие члены группы. Между тем буквально в ста метрах от бурта находится поле, на котором из-за той самой «сверхскоростной» косовицы оставлена уйма колосьев, беспорядочно разбросана солома. Невдалеке от бурта на еще не скошенном поле пасется бродячий скот, ходят лошади...

Разумеется, было бы неправильно сделать вывод, что в «Карпиловском» все так относятся к делу. Но то, что довелось нам увидеть, невольно наводит на мысль: запамятовали в «Карпиловском», что такое хлеб. Утратили к нему уважение.

Рейдовая бригада газет «Алтайская правда» и «Победное знамя»: И. КИРИЧЕНКО — механизатор, Ф. ВДОВИН, В. ПРОНЕНКО, А. ГОНЯЕВ — сотрудники газеты «Победное знамя», Н. ВАРЮХИН — корр. «Алтайской правды».

Табунский район.

СОМКНУТЫМ СТРОЕМ

В ЭТИ ДНИ КОТЕЛЬЩИКИ ТРУДЯТСЯ ЗА СЕБЯ И ЗА УШЕДШИХ НА УБОРКУ

НЕДЕЛЮ не работала контактная сварка: старые машины заменяли более совершенными. К тому же цех отправил часть рабочих помогать сельчанам в уборке урожая. Плюс к этому отпускники, больные... Куда ни кинься — везде острая нехватка людей.

Цех выбился из привычного ритма. А план в августе выше, чем во все предыдущие месяцы.

Походил Сергей Григорьевич по участкам, поговорил с людьми и... остался, отложил поездку в санаторий до лучших времен.

Разобравшись с обстановкой, Сафронов пригласил на большой совет рабочих и руководителей всех участков. Красок не сгущал, но и не скрывал трудностей. Подчеркнул, что работать каждому теперь придется с большой нагрузкой: за себя и за уехавшего товарища. План срывать нельзя.

Выслушали. Помолчали. Потом посыпались предложения. Многие настаивали на создании третьей смены. Приводили убедительные доводы «за». И все-таки Сафронов отверг их: цех уже давно перешел на двухсменную работу, и нет особой нужды вводить, даже временно, третью смену. Отвыкли от нее, малопроизводительна она. Надо искать другие резервы.

— У нас, плазировщиков, есть предложение, — поднялся Анатолий Романович Михайлов. — Мы решили объединиться в бригаду. Нас восемь человек, работали каждый по отдельности. Теперь беремся вшестером выполнять тот же объем работы, что и прежде. Два человека у нас высвободятся. Можете использовать их на другом участке.

А потом сказали свое слово гибщики труб, контактные сварщики, сборщики. Попросили: только пусть без перебоев снабжают трубами и кислородом.

Прикинули, на каких операциях можно сократить время, где повысить выработку. Новый напряженный график составлялся не в нормо-часах, а в готовых изделиях. И расчет шел не по числу человек, а весь объем раскладывался на бригаду, участок. Требующиеся от цеха за сутки змеевики, например, разделили по машинам: на каждой сварить за смену по 70—80 штук. Решили «начать жить по-новому».

С утра и почти до конца первой смены в переломный день 21 августа Сергей Григорьевич не выходил из цеха. С удовольствием отметил убыстрившийся и более четкий ритм на всех участках. Токарей перевели на лучшие освободившиеся станки, хозяева которых уехали на уборку. Часть рабочих переставили так, чтобы они смогли давать больше отдачи. До минимума сократили вспомогательные работы. У контактных сварщиков к началу смены все было готово к работе: об этом позаботились несколько их товарищей, пришедших пораньше. Из шестнадцати сборщиков-сварщиков на участке осталась ровно половина и работало всего четыре крана из восьми. Крановщики с рабочими так составили график подачи змеевиков, так их размещали, что в случае задержки крана сборщики без особой траты времени вручную разбрасывали змеевики.

Первый день уплотненной работы, хоть и не дал пока того результата, который был предусмотрен графиком, все же был плодотворнее предыдущих. В этот день шли перестройка, притирка, накапливался опыт. Недотянул до 400 змеевиков участок контактной сварки: не доставили вовремя кислород. Это учли и в последующие дни заказывали его заблаговременно. И вот как выросла выработка. Двенадцатого августа было готово 95, тринадцатого — 40 змеевиков. А теперь их число выросло во много раз. 22 августа сварщики сдали их 357, 23 — 404. За первую декаду августа было сварено 800 змеевиков, а за одну неделю уплотненной работы — 2.228. К концу месяца их общее число составляло 6.000.

Так день за днем, час за часом набирал второй трубный ускоренный рабочий ритм. Наверстал отставание, допущенное в первые дни месяца. Взял хороший разбег. Вошел в график. Теперь уже есть полная уверенность, что месячный план будет выполнен по всем показателям. Сомкнутым строем встали оставшиеся в цехе рабочие и служащие, с успехом заменив уехавших на уборку товарищей.

Л. ПАРШУКОВА.

Барнаульский котельный завод.

ГЛАВНАЯ ТЕМА — ЛЕНИНИАНА

ЗАМЕТКИ С КРАЕВОГО СЛЕТА РАБСЕЛЬКОРОВ

Бурное дыхание сегодняшнего дня вошло вместе с ними в просторный зал краевого Дома политического просвещения. От них веяло волнующим ароматом хлебных колосьев и ветрами строек — ненадолго оторвавшись от своих дел, они собрались сюда на краевой слет рабочих и сельских корреспондентов, лучшие из лучших, добровольные помощники прессы.

В основе выступлений и доклада заведующего отделом пропаганды и агитации крайкома КПСС т. Казанцева главными были мысли о том, как достойно встретить великую и светлую дату — юбилей Ильича. Постановление ЦК КПСС «О подготовке к столетию со дня рождения Владимира Ильича Ленина» вызвало у каждого активиста печати, радио и телевидения большие думы, пробудило горячее стремление внести в Ленониану и свою лепту. Выступавшие подчеркивали главный тезис Постановления ЦК о том, что лучший способ отметить юбилей вождя — это сосредоточить внимание и усилия на осуществлении стоящих перед советским народом грандиозных планов хозяйственного и культурного строительства, важных задач, выдвинутых XXIII съездом КПСС. Во многих выступлениях — т. Фоминых из колхоза имени Ленина Угловского района, т. Фаллера — начальника комсомольского штаба стройки АМЗ и других — прозвучала мысль о том, что самый большой вклад в Ленониану рабселькоры сделают своими материалами о ходе соревнования в честь юбилея вождя. Говорилось, что нужно больше и лучше писать о правофланговых пятилетки, взять под контроль выполнение личных и коллективных обязательств, принятых трудящимися к столетней годовщине Ильича, показывать, как множится ленинский фонд экономии и т. д. Особое внимание, отмечалось на слете, должно уделяться воспитанию в каждом чувства хозяйской бережливости как важного момента в идеологической работе.

Старший мастер Барнаульского радиозавода т. Комм справедливо критиковал те газеты, которые еще мало показывают экономическую работу на предприятиях, стройках, в колхозах и совхозах, ход новой реформы. А ведь этот раздел работы редакций хотя и очень сложен, но, пожалуй, самый увлекательный и интересный для журналистов и рабселькоров. Он дает неисчерпаемый источник самых злободневных тем, которыми живет сейчас буквально каждый.

Тов. Комм считает, что в «Алтайской правде» еще недостаточно многосторонне показывается работа по НОТ. Мало материалов об организации труда и процесса производства, организации служебных взаимоотношений работников и т. д. Здесь большое поле деятельности для авторского актива печати, радио и телевидения. Выступающий призвал рабселькоров активнее вторгаться в экономическую тему.

Редактор тальменской районной газеты т. Лисицкий поднял важный вопрос об участии нештатных авторов в освещении партийной и идеологической работы. У редакции хорошие связи с парторганизациями, рядовыми коммунистами, которые выступают на страницах газеты. Однако материалов на партийные темы от рабселькоров сейчас нужно еще больше, говорит выступающий. К сожалению, они нередко берутся только за сообщения о собраниях, учебе, политинформациях, что тоже важно, но отнюдь не составляет всю богатую палитру партийной жизни. А она сейчас очень оживилась. Немало интересного и в идеологическом воспитании. Нужны размышления, глубокое проникновение в проблемы, правильный анализ фактов. Для рабселькоров эта задача облегчается тем, что у них есть возможность постоянного внимательного наблюдения за жизнью парторганизации — основное условие того, что выводы будут верны, статья будет точно бить в цель. В общем, смелее надо браться за темы о повышении роли парторганизаций в решении задач хозяйственного и культурного строительства, воспитании ответственности за порученное дело, расстановки кадров, проверки исполнения и т. д.

В центре внимания участников слета были и проблемы освещения идеологической работы. На необходимость ее усиления с особой силой еще раз указал апрельский Пленум ЦК КПСС. Выступавших заботило, что круг авторов, пишущих на эту тему, еще узок, их материалы неглубоко вникают в идейное содержание идеологической работы, не показывают уровень руководства ею партийными организациями. В ходе подготовки к юбилею, говорилось на слете, нужно всемерно пропагандировать ленинские идеи, рассказывать о их претворении в жизнь, усилить воспитание идейной убежденности советских людей. В пример приводилась хорошая работа редакции и рабселькоров алейской районной газеты «Маяк труда». Выступивший на слете ее редактор т. Тихонов подробно рассказал об этом опыте. Интересен был и рассказ заместителя редактора газеты «Звезда Алтая» т. Урезкова о поездке по ленинским местам и опыте ряда редакций, где систематически даются полосы по важнейшим заветам Ильича и претворению их в жизнь; предоставляется слово тем, кто участвовал в первых субботниках, коммунистам ленинского призыва.

В обострившейся идеологической борьбе между социализмом и капитализмом, отмечалось на слете, идет горячая схватка за влияние на молодежь. Печать, радио и телевидение призваны помочь молодежи разобраться, что происходит в мире, активно, наступательно формировать ее мировоззрение, воспитывать ее на боевых и трудовых традициях старшего поколения. В связи с этим участники слета с одобрением встретили призыв создать при всех редакциях нештатные молодежные отделы.

Много говорилось также о необходимости повышать действенность печати, радио и телевидения.

С интересом были выслушаны выступления ряда журналистов об опыте работы с рабселькорами и их самих об этом. Красной нитью в речах проходила мысль о том, что пресса, радио и телевидение практически невозможны без широкого участия в них трудящихся. Селькор т. Мокшин из Бийского района говорил, что сегодня сами нештатные авторы могут оказывать редакциям помощь в воспитании новых активистов. Ведь многие из пишущих имеют и высшее образование, и большой опыт. Так почему бы им не взяться за учебу молодых авторов? Для себя т. Мокшин решил этот вопрос утвердительно и к тому же призвал всех участников слета.

Поучительным опытом поделился т. Грицык из Завьяловского района. Большой идейный заряд несет здесь воспитание школьников в кружке юнкоров. Ребята, делая материалы о родителях, — передовиках труда, о своих товарищах, проводя рейды, по-иному, серьезнее начинают относиться к жизни. Кружок еженедельно проводит теоретические и практические занятия, выпускает стенгазеты, ведет радиопередачи. Ребята мечтают выпустить сборник о родителях — героях войны. Создано свое агентство печати и радио «Маяк». Редакция районной газеты сочла возможным выдать лучшим ребятам удостоверения юнкоров.

Внимательно было выслушано выступление редактора стенгазеты колхоза имени Калинина Локтевского района т. Соколова. Он рассказал, как редколлегия борется за хлеб. Газета здесь выходит в четырех экземплярах каждую пятидневку, ежедневно выпускаются «боевые листки».

Селькор из Угловского района т. Фоминых рассказал, как он и его товарищи по труду из колхоза Ленина участвовали в уборке. В том, что артель первой в крае выполнила план-заказ Родины по зерну, есть заслуга и активистов печати, помогавших устранять имевшиеся поначалу недостатки.

С одобрением встретил слет предложение т. Комма о том, чтобы каждый рабселькор составил сейчас в свете Постановления ЦК свой личный план тем Ленониана.

Тов. Урезков, редактор Змеиногорской газеты «Прогресс» т. Черкашин и другие резко осудили антисоциалистическую позицию, которую заняли некоторые чехословацкие журналисты.

Слет принял обращение ко всем активистам печати, радио и телевидения Алтая. В нем выражается глубокая уверенность, что рабселькоры края, следуя ленинским заветам, будут и впредь строить свою работу так, чтобы всемерно содействовать партийным организациям в проведении генеральной линии партии

Участники слета призвали усилить творческую активность всех редакционных коллективов и рабселькоров, выступать организаторами социалистического соревнования, распространять опыт передовиков и новаторов, поднимать на щит славы ветеранов труда, еще больше содействовать осуществлению экономической реформы и планов НОТ, укреплению производственной дисциплины.

Рабселькоры обещали улучшить показ советского образа жизни, духовной красоты наших людей, воспитывать молодежь на боевых и трудовых традициях отцов, беспощадно разоблачать пережитки капитализма в сознании людей, активно вести борьбу против буржуазной идеологии, противопоставлять ей боевую, воинствующую пропаганду марксизма-ленинизма.

Слет рекомендовал селькорам объединиться сейчас в посты, чтобы повседневно влиять на ход уборки и хлебосдачи.

Слет призвал рабселькоров еще больше активизировать их благородную деятельность, вовлекать в нее лучших представителей рабочих, колхозников, интеллигенции.

Принята также резолюция «О журналистах Чехословакии, поддавшихся буржуазной пропаганде».

— С болью и возмущением, — пишут участники слета, — мы узнали, что в эти критические для судеб социализма в Чехословакии дни находятся работники прессы, радио и телевидения, отдающие свое перо в услужение контрреволюционным элементам.

Горячо одобряя действия Советского и союзных правительств по защите завоеваний социализма в Чехословакии, слет решительно осудил чехословацких журналистов, оказавшихся по ту сторону баррикад, и выразил твердую уверенность, что родина Яна Гуса и Яна Жижки, Ярослава Гашека и Юлиуса Фучика навсегда останется социалистической.

В работе слета принимал участие заместитель председателя крайисполкома т. Швец.

● Лучшие шоферы колхоза имени Ленина Угловского района А. С. Бояров и В. Н. Тумашев, работая на перевозке зерна, сделали по 7.574 и 5.801 тонно-километров. Немалый вклад внесли они своим ударным трудом в завершение уборки и выполнение плана-заказа государству за двенадцать рабочих дней.

НА СНИМКЕ (слева направо): А. С. Бояров и В. Н. Тумашев.

Фото А. Калабухова.

ФОТО-ИНФОРМАЦИЯ

● НИЖНИЙ ТАГИЛ. До пуска крупнейшей в Европе доменной печи объемом 2.700 кубов осталось менее полугода. Тагильчане с каждым днем наращивают темпы работы, борясь за досрочное введение в строй домны-гиганта. Коллектив строителей доменной печи № 6 ежедневно выполняет задание на 140 процентов.

НА СНИМКЕ: члены передовой бригады монтажники треста «Тагилстрой» Владимир Золотов, комсомолец Николай Бостанжлев и Сергей Куликов ведут монтаж воздухопровода горячего дутья.

Фото А. Зольникова. Фотохроника ТАСС.

ДОРОЖА КАЖДЫМ ЧАСОМ

Два месяца назад в долинах и урочищах Горного Алтая началась главная сельскохозяйственная страда — заготовка кормов.

Первыми ушли в тайгу и в лесные поймы стремительных рек и речушек машинисты конных жаток Алферовской фермы Кызыл-Озекского совхоза Василий Бакшин, Николай Сафронов, Василий Головских. Чуть позже вывел свою бригаду на горные луга Сафрон Акпаевич Опонгошев из села Сайдыс. Кормозаготовители с первых дней взяли высокие темпы.

Кызыл-Озекский совхоз, как и в прошлые годы, хорошо подготовился к сенокосу. Рабочий план был разработан четкий. В июне прошли обильные дожди. Они хорошо повлияли на рост трав. Кызылозекцы решили вначале взять траву на неудобицах, крутых склонах, в труднодоступных урочищах. Сотни косарей с литовками ушли в тайгу. На основных лугах тем временем подрастала трава.

По плану совхоз должен был заготовить 67 тысяч центнеров сена. Но видя, как улучшается травостой, кызылозекцы приняли обязательство уложить в стога 10 тысяч центнеров сена дополнительно.

Широкому развертыванию сенокосных работ во многом способствовала система морального и материального поощрения, которую совместно с партийной и профсоюзной организациями разработала дирекция совхоза. Итоги соревнования подводятся через каждые пять дней. Сейчас кызылозекцы близки к выполнению плана.

Хозяйства Майминского района, где находится Кызыл-Озекский совхоз, расположены в основном в предгорьях, и сенокос начинают первыми в области. Сообщение о том, что у майминцев сенокос в разгаре, служит как бы сигналом для других районов. Страда постепенно уходит все выше и выше в горы.

Неожиданно погода испортилась. В прошлые годы в таких случаях работы приостанавливались. Нынче кормозаготовители избрали другую тактику. В колхозе имени XXIII партийного съезда Усть-Канского района большинство кормозаготовителей работали на закладке силоса из естественных трав. Но не только. Бурое сено, получаемое при укладке травы в шалаши, тоже хороший корм. Так что в артели не теряли ни минуты.

В Абайской и Уймонской долинах весна и начало лета выдались засушливыми. За все время ни капли дождя на землю не упало. Травостой оказался очень низким. Надежда оставалась только на высокогорные альпийские и субальпийские луга, где техника не применима. Партийные организации, сельсоветы подняли на ручную заготовку кормов всех жителей.

Впрочем, в этом году косинцы смогли воочию убедиться, где таятся резервы. Это улучшение лугов. В Абайском совхозе коренному улучшению подвергнуто 250 гектаров ранее занятых болотом и кустарником земель. Там травостой оказался хорошим, несмотря на засуху. В этом году в совхозе будет введено еще 300 гектаров новых сельхозугодий.

Затем началась сеноуборка в Кош-Агачском и Улаганском районах. Засуха коснулась и их, но трава выросла по тем местам хорошая. Особенно в пойме Чуи, в Сайлюгемской, Чуйской и Курайской высокогорных степях. 12,5 тысячи гектаров полили в этом году водами Чуи и из скважин кошагачские энтузиасты орошения.

Но вот в начале августа наступили, наконец, долгожданные погожие дни. Темп кормозаготовок резко возрос. Из разных хозяйств стали поступать радостные вести.

Многие звенья, бригады, отделения за двадцать дней смогли уложить в стога столько сена, что выполнили и перевыполнили сезонные задания. Теперь продолжают готовить корм сверх плана. Среди них звено Прокопия Алексеевича Куйкина из совхоза «Искра» Онгудайского района, Очура Елдошева из водоводческого совхоза «Ининский», комсомольско-молодежное звено Титу Курдакова из сельхозартели имени Карла Маркса.

Особенно поднажали кошагачцы. Они вначале догнали майминдев, а затем обошли их. Сейчас у них сена заготовлено уже около трех четвертых к плану. Особенно отличились косари из орденоносной артели «Мухор-Тархата».

В целом по области еженедельно заготавливается 20—25 тысяч тонн добротного сена. Таких темпов заготовки кормов еще никогда не было в Горном Алтае. План выполнен уже более чем наполовину.

Одновременно обнаруживается и немало недостатков. Особенно в организации труда, в использовании техники, в маневрировании ею в зависимости от обстановки. Так, в Чойском совхозе было создано семь механизированных звеньев. Пока они не выполнили и пятой части задания. Многие механизмы стоят без дела.

Плохо идет сенокос в Ыныргинском совхозе и ряде других хозяйств.

И тем не менее труженики Горного Алтая намерены заготовить достаточное количество кормов, чтобы обеспечить общественному скоту сытую зимовку. Началась уборка хлебов, но стогование сена не только не прекратилось, а продолжается нарастающими темпами.

В. КИРЯСОВ.

Горно-Алтайская авт. обл.

Меры приняты

«В ДЕНЬ — ПО НАВИЛЬНИКУ»

Под таким заголовком в № 179 «Алтайской правды» была опубликована корреспонденция, вскрывающая недостатки на сеноуборке в колхозе имени Чапаева Мамонтовского района. Как сообщил начальник Мамонтовского райсельхозуправления т. Игошин, факты, отмеченные в корреспонденции, действительно имели место. Отчет правления колхоза о ходе сеноуборки был заслушан в райсельхозуправлении. Недостатки в организации труда на заготовке кормов устранены.

КАК ВАС ОБСЛУЖИВАЮТ?

ИМ ВСЕГДА РАДЫ

Валентина Кудря и Мария Засорина вместе работают в Егорьевском быткомбинате. Первая — парикмахером, вторая — закройщицей. Их хорошо знают не только в районном центре. По утрам они садятся в машину и едут от села к селу, от одного бригадного поселка к другому. Приезжают, включают магнитофон, а сами принимаются готовить свой нехитрый инструмент. Заслышав музыку, люди узнают: прибыла походная бытовая мастерская. Как всегда, в назначенное время.

Пока Валя подстригает, бреет своих клиентов, Маша успевает принять заказы, сделать выкройки, кое-что продать из готового платья. Вот уже как будто все, кому было нужно, побывали у мастеров. Теперь надо спешить в другое место. Домой они вернутся поздним вечером. А завтра шофер Иван Лукашов снова повезет их по тряским полевым дорогам.

По четвергам у мастериц — выходные дни. Так было еще недавно. Но когда началась хлебоуборка, девчата отказались от отдыха. Ведь у тех, кто сейчас трудится в поле, выходных нет. Молодые мастера быткомбината наметили себе новые маршруты — по полевым станам. Они уже побывали в отделениях совхоза «Егорьевский», на бригадных станах колхозов имени Фрунзе, «Октябрь». Впереди — новые дороги, новые заботы. У бытовиков тоже страдная пора.

А. КАРПИЧ, корр. «Алтайской правды».

Егорьевский район.

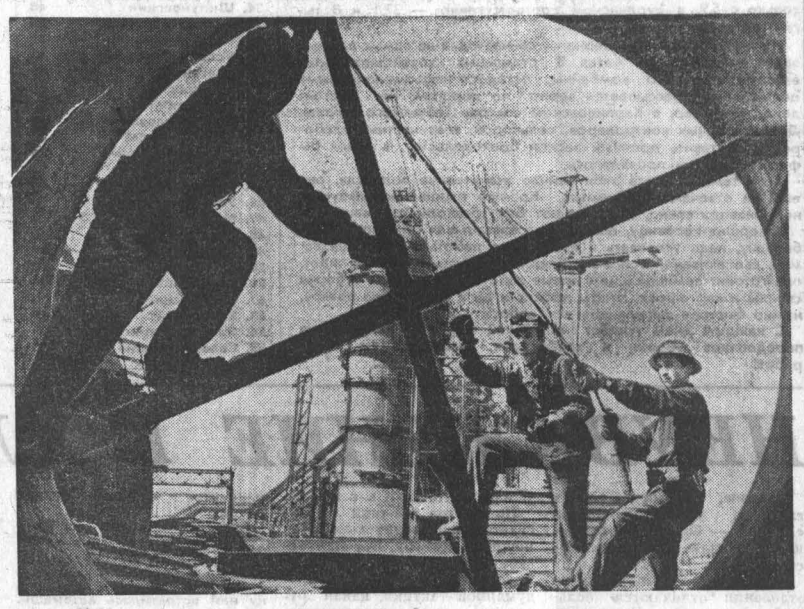

ССОРА

Мысль оставить свое имя на верстаке пришла как-то неожиданно. Через день—два он закончит обучение у Ельцова. Его переведут на другое место. Возможно, даже определят на другой участок. Так пусть же работающие у этого верстака знают, что именно здесь начинал свой трудовой путь он, Виктор Михайлович Порошин, человек 1951 года рождения. В общем затея показалась ему стоящей и, не раздумывая долго, он решил осуществить ее в обеденный перерыв, когда цех опустеет.

Виктор взял шлифовальную машинку. Абразивный круг врезался в металлическую поверхность верстака, осыпав Виктора веером искр.

Уже готовы все буквы. Можно было прочесть имя и отчество ученика, как вдруг бурей обрушился на него Ельцов:

— Ты что же делаешь?! Ты это же... по какому такому праву рабочее место в негодность привел?!..

Ельцов выдернул из рук парня шлифовальную машинку и с силой отбросил ее в сторону.

— Уходи!..

Виктор растерялся под напором такого бурного гнева. Он даже слова не мог сказать в свое оправдание. Растерянно побрел, сам не зная куда, постепенно наливаясь болью и обидою. Ну, что он такого, в самом деле, сделал?

Всю вторую половину смены он проболтался без дела. Его видели то в кладовой, где он жаловался симпатичной ровеснице — кладовщице на жестокость людскую, то в термичке, где он скорбно глядел в раскаленное нутро печи.

День вчерашний и день сегодняшний отличались, как небо от земли.

Вчера с утра Виктор походил, покружил возле верстака, рассматривая детали и заготовки. Их было как раз на два и притом совершенно одинаковых приспособления. Именно об этом и просил Виктор мастера накануне. Он настаивал так потому, что уже чувствовал цепкость в руках и уверенность в собственных силах. Ему очень хотелось померяться сноровкой с Ельцовым, первым слесарем участка.

Когда все было готово к работе, Виктор возьми да и скажи Ельцову:

— Владимир Степанович, я вас на соревнование вызываю.

Ельцов расхохотался звонко, весело. Ударил Виктора по плечу, азартно потер руками:

— Давай!..

Сперва Виктор чувствовал себя несколько скованно. Вроде и не новичок в работе. Все привычно, опробовано, а поди ж ты — нет-нет да рука мелкой дрожью и возьмется. А все от того, что кажется Виктору, будто следят за ним насмешливыми взглядами соседи. Он несколько раз неожиданно и резко оборачивался. Нет. Никто на него не смотрел. У каждого были свои заботы. Виктор понемногу успокоился. Вошел в ритм. Разгорячился. Заработал легко и уверенно.

Ельцов сначала трудился как-то небрежно. Как бы нехотя, но, бросив несколько взглядов в сторону Виктора, заметил, что ученик не только не отстает, но даже заметно ушел вперед. Ельцов сразу стал серьезней и собранней. Движения его рук сделались более экономными и точными.

Минул час, другой, третий... На них стали обращать внимание. Слесарь Размулов, друг Ельцова, спросил:

— Вы что же сегодня без перекуров?

Ельцов промолчал. Виктор же весело сообщил:

— Мы соревнуемся...

Размулов постоял, подумал и хотел уходить.

— Ты что хотел? — подал, наконец, голос Ельцов.

— Насчет выходных надо бы потолковать...

Они удалились туда, где у ящика с песком стояла красная скамейка. Краем уха Виктор слыхал, что Размулов уговаривает Ельцова поехать на рыбалку.

Тем временем Виктор уже настолько ушел вперед, что теперь даже и мысли не допускал, что Ельцов сможет его догнать.

Однако Ельцов закончил сборку приспособления первым. На последних часах работы он развил такой стремительный темп, что в какие-то считанные минуты сравнялся с учеником и, действуя ровно, спокойно, без суеты, стал быстро обгонять Виктора. А тот растерялся от неожиданности. Начал нервничать, торопиться. Оттого и ошибки у него участились.

— Передохни,—посоветовал Ельцов. Он облокотился на верстак. Раздумчиво вертел в шершавых мозолистых ладонях заготовку, в которой Виктор только что просверлил четыре отверстия.

— Это было двенадцать лет назад. Мне тогда тоже было семнадцать. Я был, как и ты, учеником слесаря. Помню, я тоже вызвал своего учителя на соревнование и... проиграл...

Ельцов умолк. Взглянул на усталю опустившего руки парня.

— Но дело, конечно, не в этом... Раз вызвал на соревнование, значит чувствуешь в себе силу. Обрел уверенность, а поэтому я поговорю с мастером, чтоб перевели тебя на самостоятельную работу...

Подошел Размулов. Показал на часы. Конец смены. Пока Ельцов убирал верстак, Размулов говорил, что в том месте, куда они поедут отдыхать, водятся отличные щуки.

Виктор слушал их неторопливый разговор и чувствовал, как всего его охватывает радость. Не сегодня—завтра превратится он из ученика в настоящего слесаря.

Да!.. Ельцов ему в тот момент нравился.

Но сегодня ничего, кроме злой обиды, Виктор не питал к своему учителю. Виктор считал, что отношения между ними испорчены до самого корня...

Наутро Виктор пристал к слесарю Рафаилу Бобову, твердо решив к Ельцову больше не возвращаться. Бобов тоже был большим мастером своего дела. Работал он настолько осторожно, тонко и чисто, что даже по самой пустяковой детали не смел стукнуть голым молотком. Непременно ударял через мягкую подкладку.

Дела у Виктора пошли неважно. Видимо, требовалось время, чтоб приспособиться к новому наставнику, тем более, что манера работы его сильно отличалась от почерка прежнего учителя. Ельцов работал с задоринкой, вечной шуткой. Бобов же — молчаливо, медленно, серьезно, будто занимался не извечным своим делом, а выполнял весьма ответственное разовое поручение.

Виктору чего-то сильно не хватало. Он все еще продолжал дуться на Ельцова, но ему не нравилось, что Бобов тоже отзывается о нем отрицательно.

— Грубоватый человек, — медленно выдавливал слова Бобов. — Обругать товарища для него, видишь ли, пустяк. А того не поймет, что душевную травму наносит. У него и к деталям деликатности нет...

Говоря это, Бобов взял в руки блестящий, им самим отполированный валик. Долго и нежно глядел на него, мягко и осторожно поглаживал чутками к металлу пальцами серебристую, почти зеркальную поверхность.

— А эти деталишки, что люди... Неосторожно двинь молотком и поранишь неизлечимо...

Припомнился Виктору такой случай. На участке как-то создалась очень напряженная обстановка. В короткий срок надо было собрать много новых приспособлений. Мастер тогда собрал слесарей. Коротко объяснил объем работ. Спросил:

— Справитесь?

— Попробуем, — ответили ему слесари.

Позже, в разговоре, мастер признался, что ему не верилось, что в столь сжатые сроки слесари смогут собрать столько приспособлений. К тому же в те дни на участке ощущалась нехватка заготовок. Имелся ряд других помех.

Тогда с Ельцовым крепко поработали. Не отходили от верстаков по десяти часов кряду. Собрали приспособлений вдвое больше, чем кто-либо. Конечно, они не возились так осторожно с каждой деталью, как это делал Бобов, но и брака не давали.

Громкий смех заставил Виктора оглянуться. Схватив себя за бока, громко хохотал Сергей Ярцев. Он находился у верстака Виктора. Стоял рядом с Ельцовым. Указывал на высеченную поперек стола надпись, спрашивал:

— Кто это размалевал верстак? И что за надпись, будто на могильной плите? И кто такой Виктор Михайлович?.. Ха!..

Ярцев старался привлечь внимание и поэтому хохотал не в меру громко. И ему удалось-таки добиться, что у верстака собралось человек пять или шесть зевак. Ясно, что весь этот спектакль Ярцев затеял в отместку. Он хорошо помнил, как Виктор отказался обмыть с ним свою первую ученическую получку.

— Поверь мне, — шептал на ухо Виктору у кассы Ярцев, — не обмоешь — извечную традицию нарушишь...

— Я не алкоголик, как некоторые, — сказал Виктор, вызвав одобрительные улыбки у присутствующих.

Вот с тех-то пор Ярцев и невзлюбил его. Виктор, пока шло обсуждение его надписи, почел за лучшее скрыться.

— Я перекурю, — сказал он Бобову.

Тот понимающе кивнул головой. Когда минут через двадцать вернулся, Бобов сообщил:

— Табельщица искала...

— Кого? Зачем?.. — испуганно спросил Виктор.

— К начальнику цеха тебя вызывают.

По широкому проходу быстро шла к ним табельщица. Виктора бросило в жар. Он юркнул за верстак и задами между станков шибко побежал прочь.

— Порошин!..

Звал начальник цеха. С выражением обреченности Виктор направился к нему.

— Приходил вчера Ельцов. Говорил о тебе, — сказал начальник цеха. Но тут его отвлекли. Незнакомый человек настойчиво стал требовать с него какие-то детали. Пока они решали этот вопрос, у Виктора накипела новая злость на Ельцова. «Мало, что обругал принародно, так еще и нажаловался...».

— Так вот, — продолжил начальник. — Мы обсудили предложение Владимира Степановича и решили согласиться с ним. Досрочно переводим тебя на самостоятельную работу Ну как?..

— Да я что... Разве я против...

А наутро надпись на верстаке исчезла. Событие это вызвало недоумение у слесарей. Некоторую ясность внес дежурный электрик. Он сообщил, что какой-то парнишка до четырех часов ночи возился у верстака со шлифовальной машинкой...

Н. ВЕЛИЧКО.

Алтайский моторный завод.

ЭКСПЕРИМЕНТ ПРОДОЛЖАЕТСЯ

ИДУТ АВГУСТОВСКИЕ СОВЕЩАНИЯ УЧИТЕЛЕЙ

С 1950 года работает в Троицком учительница начальных классов, отличник народного просвещения Антонина Гавриловна Бармоткина. Уважают Антонину Гавриловну коллеги за педагогическое мастерство, готовность помочь каждому, за принципиальность и творческую инициативу в работе. Не случайно, когда несколько лет назад в районе начался эксперимент по переходу на новые программы, Антонина Гавриловна активно включилась в работу.

— Дети стали другими, — говорила она — слушают радио, смотрят телепередачи, обсуждают со сверстниками важнейшие события, которые раньше казались недоступными их пониманию. А мы по старинке стараемся им все разжевать...

Эксперимент был начат в конце первой четверти по программам, рекомендованным экспериментальной лабораторией профессора Л. В. Занкова. К этому времени первоклассники изучили половину азбуки, учились прибавлять по четыре, писать в тетрадях по сетке. Среди них были и ребята, плохо усваивающие буквы и цифры. Все шло обычным порядком. И вдруг — новый ритм, скоростное письмо по одной линии, да еще авторучками! Нелегко это далось. Работать по новой программе пришлось без учебников и учебных пособий, с классом, который комплектовался, как и все, то есть без специального подбора детей. Ко всему прочему, прибавились трудности психологического характера. Многие учителя утверждали, что программа трехлетнего обучения в начальной школе неосуществима, родители требовали перевести детей из «подопытного» класса в «нормальный». В минуты отчаяния Антонина Гавриловна готова была отказаться от эксперимента. Но верх взяли неподдельный интерес к новой программе, настойчивость, дисциплинированность учителя.

Само построение новой программы очень помогло ей. Антонина Гавриловна видела, с каким увлечением ребята делали чертежи, решали задачи с неизвестными, составляли рассказы по картинкам, учились делать выводы, сопоставлять написанное с произносимым. Во второй класс перешли все.

За месяц до начала занятий во втором классе учительница побывала у ребят дома и пришла в ужас. Казалось, дети забыли все. Дала каждому задание, слабым—особое, проверила и успокоилась: напрасные страхи! Начался второй год занятий по новой программе. Повторения не было. Вернее, оно органически вплелось в содержание нового материала. Изучили за второй год очень многое — от состава слова до сложных предложений по русскому языку, большой материал по математике. Но самое главное — ребята учились говорить, сопоставлять, думать. В классе постоянно звучал вопрос:

— Как ты думаешь это сделать? Как написать? Как поступить? Как ты понимаешь это?

С особым удовольствием наблюдали ребята рассвет, первую грозу, первый снег. И приходилось удивляться поистине поэтическому дару, когда они в сочинениях делились своими впечатлениями от увиденного.

Сейчас эти ребята перешли уже в шестой класс и учатся успешно.

Какие выводы сделаны нами из данного опыта? Главные из них: познавательные способности детей высоки, и все ребята готовы к переходу на новые программы. Трудности заключались в том, что не было учебников и методических пособий, учитель самостоятельно вырабатывал новую методику обучения. И еще одна трудность — родители оказались психологически не подготовленными к новым условиям занятий.

На это мы и обращаем внимание в новом учебном году. Ведь все первые классы начальных школ района переходят нынче на новые программы по русскому языку и математике. Что для этого сделано? Учителя начальных классов во время каникул побывали на семинарах и курсах в краевом институте усовершенствования учителей. Закуплены новые учебники.

Конечно, решающее слово по-прежнему останется за учителем. От его умения перестроиться, от его способности найти новый ритм в работе, от его ненасытности к познанию нового будет зависеть успех дела.

Досадно, что краевой институт усовершенствования учителей, педагогические училища, закрепленные за нашим районом, плохо руководят подготовкой к эксперименту. Мы лишь однажды видели их представителей у себя.

Подробный, квалифицированный анализ новых программ, новых принципов обучения необходим и руководителям школ. Думается, что это понимают в краевом институте усовершенствования учителей в Бийском и в Барнаульском педучилищах. Их помощь сейчас особенно нам нужна.

Н. АБЕЛЬДИНОВ,
заведующий районным отделом народного образования.
Троицкий район.

ПОЮТ ЭТАЖИ

На въезде в улицу Чайковского, что на поселке Южном, сверкают на солнце окна пяти новых крупнопанельных домов на 60—90 квартир каждый. Их построили в течение примерно года рабочие Барнаульского домостроительного комбината. Три дома уже заселены. На очереди — четвертый. В нем я на днях побывал. Его отделывают две бригады штукатуров-маляров, которыми руководят Раиса Юрина и Нина Рябова. Сто десять девушек и женщин работают сноровисто, весело. Прислушаешься — поют на каждом этаже. И дело идет ходко.

А подводятся после смены итоги — задание оказывается перевыполненным на двадцать-тридцать процентов. И качество хорошее. Здесь настоящие мастера — Нина Зуйко (она заочница строительного техникума), Ирина Зенклейтер, Валентина Агишева, Нина Сваткова, Маша Гондобова, Валя Попова, Раиса Николаева, Елизавета Шевнина, Ефимия Анашкина, Елизавета Табункина, Алевтина Васильева, Валя Булгакова... Довольны штукатурами и малярами прораб Геннадий Нечаев, мастера Ольга Кузьмина и Владимир Карнаков.

Ф. МОИСЕЕНКО.
г. Барнаул.

ВСЕСОЮЗНАЯ ХУДОЖЕСТВЕННАЯ

По решению коллегии Министерства культуры СССР и секретариата правления Союза художников СССР, в 1968 году проводится Третья Всесоюзная художественная лотерея. В ней разыгрываются выигрыши на сумму 3.456.000 рублей. Среди них — подлинные произведения живописи, графики, скульптуры, декоративно-прикладного искусства, авторские повторения оригиналов почтовых марок, экскурсионно-туристические путевки для ознакомления с сокровищами художественных музеев СССР, Венгрии, Чехословакии, Польши, комплекты мебели для однокомнатной квартиры с декоративным убранством, печатные издания по изобразительному искусству и эстетике, а также произведения художников Алтая.

Тираж состоится 28 октября 1968 года в Москве.

Ф. ТОРХОВ.

ПИСЬМА

С КОНЦЕРТАМИ— К ХЛЕБОРОБАМ

Проселочной дорогой мчится светло-зеленый автобус. Это агитбригада Кулундинского районного Дома культуры. Маршрут у бригады большой. Надо обслужить 24 малонаселенных пункта. Бригада уже побывала у хлеборобов Красной Слободы, Белоцерковки, Озерного, Ананьевки.

Приезжая в село, самодеятельные артисты знакомятся с жизнью местных тружеников, собирают интересные факты, делают фотоснимки, а вечером, когда заканчивается рабочий день, жители села спешат в клуб.

Постоянными и очень желанными гостями у хлеборобов стали активные члены агитбригады швея комбината бытового обслуживания Валя Борисова, медсестра районной больницы Валя Мазина, рабочий строительной мехколонны Владимир Шуст, баянист Владимир Мазин, руководитель агитбригады Владимир Хандажевский и другие.

Г. БОРДУН.
Кулундинский район.

«РЕЗИНОВЫЙ» ВОПРОС

Вот уже на протяжении нескольких лет мы испытываем серьезные трудности в снабжении резинотехническими изделиями для навесных машин. Невелики детали — манжета, уплотнительное кольцо, грязесъемник и т. д., а работать без них нельзя. В нашем колхозе сейчас, например, из семи стогометов «СТР-0,5» только два работоспособных, из 12 гидрофицированных тележек — шесть. Можно себе представить, как пагубно это сказывается на ходе уборочной страды.

На краевом совещании инженеров я задавал по этому поводу письменный вопрос председателю краевого объединения «Сельхозтехника» И. И. Эртелю, но ответа не получил. Обращался к главному инженеру райсельхозуправления В. П. Осолоденко и также безрезультатно. Ездил наш экспедитор с заявкой от Благовещенского магазина «Сельхозтехника» в Барнаул. Получил он там несколько благосклонных виз на заявке, но — ни одной детали.

Конечно, я недостаточно компетентен в вопросах производства этих деталей. Но может быть, соответствующие предприятия Барнаула смогли бы наладить изготовление запасных частей хотя бы для нужд края?

Во всяком случае, пора уже найти какой-то выход из создавшегося положения. Очень досадно, когда из-за копеечной детали простаивают машины, так нужные сейчас в поле.

И. НЕЧЕПУРЕНКО,
главный инженер колхоза им. XXI съезда КПСС.
Благовещенский район.

Ироническое сообщение

КОНКУРС ДВОРНИКОВ

Конкурсы бывают разные.

На лучшего продавца, на лучшего токаря или штукатура.

Барнаульские дворники решили провести свой, так сказать, отраслевой конкурс. Условия: уметь лавировать с метлой между пешеходами в самый час «пик».

Подведены итоги за полугодие. Первое место в упорной борьбе завоевали дворники Барнаульского железнодорожного вокзала. Они успешно продвигаются по перрону при самом бурном потоке пассажиров. Полосы пыли, оставляемые ими в ходе состязания, устойчиво сохраняются в течение двух суток.

На втором месте — мастер метлы П. П. Петров, работающий на проспекте Ленина между улицами Пушкинской и Гоголевской.

Третьи места поделили между собой многие работники чистого асфальта. Их имена будут объявлены особо — через жилищно-коммунальные конторы.

ТАКСИ-АВТОМАТ

(НОВИНКА ОБСЛУЖИВАНИЯ)

Это предложение внесли рационализаторы Барнаульского таксомоторного парка Х. Мыков и С. Инюхин. На панели, напротив сидения пассажира, они установили специальное устройство на полупроводниках. Если по истечении шести минут с момента посадки клиента, желающего уехать на гору, к пивзаводу или (не дай бог) в поселок Кирова, таксист не двигает машину с места, ссылаясь на то, что он едет на вызов или в гараж, устройство-автомат само заводит мотор и включает скорость.

Рационализаторы, находящиеся сейчас в больнице, заявили нашему корреспонденту: «Таксисты горячо встретили наше предложение. Чувствуем себя уже хорошо...».

ВСЕМ МЕНЮ-МЕНЮ!

(ДЛЯ ВАС, ПОСЕТИТЕЛИ)

С целью экономии бумаги председатель Панкрушихинского райпотребсоюза и заведующий районной столовой предложили отлить бланки меню (вместе с перечнем и стоимостью блюд) из чугуна.

Весят новые меню 13,5 кг каждое. Первая партия их привинчена на видных местах в районной столовой, райпотребсоюзе, в магазине и Доме культуры.

Преимущество таких меню: их не могут сорвать хулиганы, и ассортимент блюд можно менять один раз в полгода, предварительно сделав заказ на новое меню на чугуно-литейном заводе.

И. ОЛИФЕРОВСКИЙ.

Сообщения в несколько строк

● ХАРТУМ. СУДАНСКАЯ КОММУНИСТИЧЕСКАЯ ПАРТИЯ ВЫСТУПИЛА В ПОДДЕРЖКУ МЕР ПО ОКАЗАНИЮ ПОМОЩИ НАРОДУ ЧЕХОСЛОВАКИИ, ПРЕДПРИНЯТЫХ ПЯТЬЮ СОЦИАЛИСТИЧЕСКИМИ ГОСУДАРСТВАМИ.

Об этом говорится в заявлении СКП, изложение которого опубликовано в газете «Ас-Сахафа». В заявлении подчеркивается, что шаги стран—участниц Варшавского договора направлены на защиту социалистического строя в ЧССР.

● ДАМАСК. НАХОДЯЩАЯСЯ В СИРИИ С ВИЗИТОМ СОВЕТСКАЯ ДЕЛЕГАЦИЯ, ВОЗГЛАВЛЯЕМАЯ МИНИСТРОМ ВНЕШНЕЙ ТОРГОВЛИ СССР Н. С. ПАТОЛИЧЕВЫМ, 26 АВГУСТА ПОСЕТИЛА ОБЪЕДИНЕННУЮ ГОСУДАРСТВЕННУЮ ТОРГОВО-ПРОМЫШЛЕННУЮ КАМПАНИЮ «ХУМАСИЯ», ПРОИЗВОДЯЩУЮ ТКАНИ.

Это одно из первых национализированных в стране предприятий. Члены советской делегации ознакомились с организацией производства на этом предприятии.

● МОГАДИШО. В СТОЛИЦЕ СОМАЛИ ПОДПИСАН ПРОТОКОЛ К СОВЕТСКО-СОМАЛИЙСКОМУ СОГЛАШЕНИЮ ОБ ЭКОНОМИЧЕСКОМ И ТЕХНИЧЕСКОМ СОТРУДНИЧЕСТВЕ ОТ 2 ИЮНЯ 1961 ГОДА.

Протокол предусматривает ряд мероприятий, связанных с эксплуатацией мясоконсервного комбината в городе Кисмаю и молочного завода в Могадишо, госхоза в Джелибе и с завершением в ближайшее время строительства государственных объектов — рыбоконсервного завода в районе Ласхора и глубоководного порта в Бербере.

● ХАНОЙ. БОЙЦЫ АРМИИ ОСВОБОЖДЕНИЯ ЮЖНОГО ВЬЕТНАМА В НОЧЬ НА 24 АВГУСТА АТАКОВАЛИ ДВА ЛАГЕРЯ АМЕРИКАНСКИХ ВОЙСК В РАЙОНЕ НАСЕЛЕННЫХ ПУНКТОВ ЧАНЧУОНГ И СУОЕНГ.

Об этом сообщило агентство ВИА, ссылаясь на агентство Освобождение. В результате неожиданной атаки было уничтожено более 400 солдат противника, около двухсот танков и бронемашин, четыре вертолета.

● АММАН. 25 АВГУСТА, ПОЗДНО ВЕЧЕРОМ ИЗРАИЛЬСКИЕ ВОЙСКА ВНОВЬ НАРУШИЛИ СОГЛАШЕНИЕ О ПРЕКРАЩЕНИИ ОГНЯ.

Как заявил представитель иорданского военного командования, израильские войска в 23 часа 07 минут по местному времени открыли минометный и пулеметный огонь с Голанских высот, захваченных у Сирии, по позициям иорданских войск в районе Акраба в северной части долины реки Иордан. Иорданские войска открыли ответный огонь. Перестрелка продолжалась 20 минут.

● ТОКИО. МИНИСТЕРСТВО ЗДРАВООХРАНЕНИЯ И СОЦИАЛЬНОГО ОБЕСПЕЧЕНИЯ ОБЪЯВИЛО, ЧТО УЖЕ 24 ПРЕФЕКТУРЫ СТРАНЫ ВОШЛИ В ЗОНУ, ПОРАЖЕННУЮ ЭПИДЕМИЕЙ ЭНЦЕФАЛИТА.

В сообщении указывается, что жертвами этой болезни в нынешнем году стали уже 75 человек, свыше двухсот человек находятся в больнице. Вспышки эпидемии энцефалита происходят в Японии каждое лето.

● КАРАКАС. ПОЛИЦИЯ СОВЕРШИЛА ЗДЕСЬ НАЛЕТ НА КОЛЛЕДЖ ЖАН-ЖАКА РУССО И АРЕСТОВАЛА ТАМ БОЛЕЕ 30 ЧЕЛОВЕК.

Задержана, в частности, венесуэльская певица Соледад Браво. Арестованных обвиняют в причастности к некоему «оперативному штабу сети международного коммунизма», якобы существовавшему в колледже.

● ЧИКАГО. 26 АВГУСТА ВЕЧЕРОМ ЗДЕСЬ ОТКРЫЛСЯ СЪЕЗД ДЕМОКРАТИЧЕСКОЙ ПАРТИИ США.

Съезд выдвинет кандидатов на посты президента и вице-президента США и утвердит избирательную платформу партии.

Разных меридианов

ПОЛНАЯ ПОДДЕРЖКА И ОДОБРЕНИЕ

БЕЙРУТ. В редакционной статье, озаглавленной «Сохранение социализма в Чехословакии, против заговора империализма и сил контрреволюции», прогрессивная ливанская газета «Аль-Ахбар» пишет:

«Решительная интернациональная помощь, оказанная пятью социалистическими государствами — СССР, Болгарией, Венгрией, Польшей и ГДР — чехословацкому народу, вызвала поддержку и одобрение широких кругов международного революционного движения. Эта интернациональная помощь пришла в то время, когда Чехословакии угрожал заговор мирового империализма и контрреволюционных сил, направленный против основ и завоеваний социалистического строя в Чехословакии, против единства и безопасности стран социалистической системы».

БЕРЛИН. Постоянный комитет рабочей молодежи ГДР и ФРГ приветствует мероприятия пяти социалистических государств по защите социалистических завоеваний Чехословакии и мира в Европе.

Участники состоявшегося здесь заседания комитета осудили разнузданную клеветническую кампанию правящих кругов Бонна против социалистических стран. Комитет призвал рабочую молодежь Западной Германии и Западного Берлина усилить борьбу против реваншистской боннской политики, за признание ГДР. Агрессивная политика правительства ФРГ, заявили участники заседания, нашла свое выражение, в частности, в поощрении действий контрреволюционных сил в ЧССР. Эти действия подтверждают, что агрессивный политический курс ФРГ представляет собой главную опасность для мира в Европе.

КОЛОМБО. Высоко оцениваем и одобряем решительные действия, предпринятые в интересах мирового коммунистического движения социалистическими странами против реакционных сил, которые пытались столкнуть Чехословакию на путь капитализма, говорится в телеграмме цейлонских коммунистов из города Тангалла, которую они прислали в советское посольство в Коломбо.

АДЕН. «Мы все на стороне чехословацкого народа, который защищает свои революционные достижения, социализм, свой социалистический строй, — заявил член Исполнительного совета генерального руководства Национального фронта Народной Республики Южного Йемена Фейсал Абдель Латиф Аш-Шаби в беседе с корреспондентом ТАСС. — Мы призываем весь мир стать на сторону чехословацкого народа, который столкнулся сейчас с заговором империалистов против его революционных достижений и социализма».

УЛАН-БАТОР. Помощь социалистических стран чехословацкому народу «является выражением подлинного интернационализма, служит интересам социалистического содружества и прежде всего интересам самой Чехословакии», — подчеркивает газета «Унэн».

БОГОТА. «Меры, предпринятые странами—участницами Варшавского договора, являются справедливыми, поскольку они направлены на защиту социализма в Чехословакии», — заявил корреспонденту ТАСС Росо Осорио, Генеральный секретарь Профсоюзной конфедерации трудящихся Колумбии, объединяющей 200 тысяч человек.

АДЕН. Генеральный секретарь Всеобщей федерации профсоюзов Народной Республики Южного Йемена Фадль Али Абалла в беседе с корреспондентом ТАСС заявил:

«Некоторые элементы в Чехословакии пытались столкнуть ее с пути социалистического развития на путь капитализма. Мы полностью поддерживаем позитивный акт социалистических стран, которые помогли чехословацкому народу отвертеть на заговор реакции и империализма».

ТОКИО. Орган ЦК Коммунистической партии Японии газета «Акахата» опубликовала статью, разоблачающую усилия правящих кругов и правых партий страны использовать события в Чехословакии для оправдания японо-американского договора безопасности и американской агрессии во Вьетнаме. Газета подчеркивает, что КПЯ не может допустить, чтобы события в Чехословакии использовались для фабрикации заявлений об «угрозе агрессии социалистических стран».

ХАНОЙ. Газеты Демократической Республики Вьетнам опубликовали текст статьи «Правды» 22 августа «Защита социализма — высший интернациональный долг». Статья, указывают газеты, разоблачает яростные действия сил контрреволюции, выступающих против социализма в Чехословакии и вынудивших войска Советского Союза и других социалистических стран вступить на территорию Чехословакии для защиты социалистических завоеваний народа ЧССР.

БУДАПЕШТ. Защита социалистических завоеваний в Чехословакии — наше общее дело, заявляют венгерские трудящиеся на митингах, проходящих по всей стране в поддержку мероприятий, осуществленных пятью социалистическими странами по оказанию помощи чехословацкому народу. Участники митингов от имени всей венгерской общественности подчеркивают, что эти действия означают гарантию дальнейшего социалистического развития Чехословакии.

(ТАСС).

ДЕМОНСТРАТИВНАЯ ПОЕЗДКА

БЕРЛИН. В последнее время стали известны новые факты, свидетельствующие о возросшей активности западногерманских кругов в связи с событиями в Чехословакии и разоблачающие существо боннской «новой восточной политики».

Недавно командующий войсками западногерманской «федеральной пограничной охраны» генерал фон Платен совершил демонстративную инспекционную поездку в пограничные с Чехословакией районы западногерманской земли Баварии. Как передает корреспондент агентства АДН, Платен на вертолете «пограничной охраны» совершил полет вдоль границы с Чехословакией. В связи с этим командование «пограничной охраной—ЗЮД» в Мюнхене опубликовало сообщение, в котором подчеркивается, что пограничные войска подготовлены «в рамках своих полицейских задач ко всем последствиям, которые могут возникнуть в результате положения в Чехословакии».

(ТАСС).

ПРИГОВОРЫ РЕВОЛЮЦИОННОГО ТРИБУНАЛА ОАР

КАИР. Революционный трибунал ОАР вынес приговоры по делу о попытке изменения вооруженным путем существующего в ОАР режима, а также по делу об уклонении разведывательной службы ОАР от выполнения своих обязанностей.

Пять главных обвиняемых по первому делу, в том числе бывший военный министр Шамс Бадран и бывший руководитель разведывательной службы Салах Наср, приговорены к пожизненным каторжным работам.

Салах Наср был также основным обвиняемым и на втором процессе. Революционный трибунал приговорил его по этому делу к 15 годам тюремного заключения и крупному денежному штрафу.

Вынесенные приговоры утверждены президентом ОАР Насером и обжалованию не подлежат.

(ТАСС).

ЮЖНЫЙ ВЬЕТНАМ. Бойцы Народных вооруженных сил освобождения Южного Вьетнама во время кратковременного отдыха слушают рассказ своего товарища.

Фото ВИА—ТАСС.

РАКЕТА, ПОТЕРЯВШАЯ УПРАВЛЕНИЕ

В ТЮРЬМЕ графства Шелби на крайнем юге штата Теннеси в городе Мемфисе обитает некий узник по фамилии Чарли Стефенс. Для узника, правда, условия его жизни несколько странны. Камера представляет собой отдельную комнату со всеми удобствами. Она снабжена установкой кондиционирования воздуха, телевизором, радио, телефоном. Трижды в день ему приносят пищу, которую специально готовит тюремный повар. В его распоряжении газеты, журналы и книги. Кроме всего прочего, 24 часа в сутки его общество делит помощник шерифа.

Дело в том, что Чарли Стефенс — единственный человек в мире, который видел убийцу доктора Мартина Лютера Кинга, точнее предполагаемого убийцу через несколько минут после того, как раздался выстрел в Мемфисе четвертого апреля этого года.

57-летний Стефенс, бывший механик по профессии, в тот день снимал меблированную комнату в доме по улице Саут Мэйн. Он видел человека, которому хозяйка дома показывала соседнюю меблирашку номер пять. Стефенсу запомнились чисто выбритые щеки, длинный острый нос, квадратный подбородок. Постоялец был одет в вечерний костюм, белую рубашку с темным узким галстуком. Его довольно густые волосы были зачесаны прямо назад.

Затем Стефенс слышал, как человек из пятого номера прошел в общую ванную комнату, которая находилась рядом с комнатой Стефенса. Он запомнил это еще и потому, что жилец из комнаты номер четыре пытался пройти в ванную, но она оказалась занята.

А потом Стефенс услышал громкий выстрел. Он сразу же вышел в холл и увидел постояльца из пятой комнаты, который уже был у двери на улицу. В руках у него было что-то завернутое в газету.

Так, во всяком случае, Стефенс говорил репортерам. А на следующее утро его начала допрашивать полиция. Допрос продолжался несколько дней. Когда же полиция оставила его в покое, бывший механик немедленно напился до чертиков. Его подобрали в канаве и притащили в полицию. Но, узнав, что это за человек, выпустили его. Окружной прокурор, узнав об этом, потребовал Стефенса держать в тюрьме, чтобы не лишиться ключевого свидетеля до начала суда над Эрлом Реем, предполагаемым убийцей доктора Мартина Лютера Кинга.

Вот каким образом бывший механик Чарли Стефенс попал в тюрьму. Говорят, он чувствует себя несчастным. Книг он сроду не читал, звонить ему некуда, а выпивки в тюрьме не дают. Ни стаканчика. И поэтому все свободное от сна время Стефенс втолковывает своему компаньону, помощнику шерифа, что он, Стефенс, — алкоголик. Но алкоголиков миллионы, и никто не сажает их в тюрьму. А уж если вы его, Стефенса, посадили, то не лишайте гражданских прав — дайте выпить. Он в конце концов не виноват, что оказался четвертого апреля в том доме по улице Саут Мэйн.

Ему объясняют, что по тюремным законам выпивка заключенным не подается, а выпустить из тюрьмы его нельзя — он единственный свидетель. Его могут убить, похитить, наконец, он может просто попасть под машину, напившись в очередной раз.

Я рассказал вам о «ключевом свидетеле» обвинения потому, что в последнее время вокруг личности Рея, предполагаемого убийцы доктора Кинга, возникает все больше и больше вопросов. Все чаще слышится мнение, что вероятнее всего Рей был лишь подсадной уткой, что, возможно, стрелял кто-то другой. Об этом совсем недавно говорил и окружной прокурор Нового Орлеана Джим Гаррисон, который считает, что убийство Мартина Лютера Кинга — дело тех же рук, которые убили Джона и Роберта Кеннеди. В интервью, данном газете «Фри пресс», он называет главным организатором всех трех убийств Центральное разведывательное управление США и американскую реакцию.

Как поможет разобраться в этой сложной обстановке алкоголик Чарли Стефенс, покажет будущее.

Мне вспоминается еще одно интервью Джима Гаррисона, данное мне и корреспонденту ТАСС С. Лосеву почти полтора года назад. Джим Гаррисон, рассказывая тогда об истории убийства Джона Кеннеди, заявил нам следующее:

«Вначале ЦРУ готовило покушение на Фиделя Кастро. Оно это делало с помощью реакционеров из южных штатов и контрреволюционных кубинских эмигрантов. Машина покушения была создана и отлажена. Однако убить Фиделя Кастро не удалось. Ли Харви Освальд не получил тогда визу на Кубу. Но машина уже была пущена в ход. Это похоже на ракету. Вы запустили ее в небо, имея в виду поразить определенную цель. Но вдруг потеряли над ней управление. Ракета летит по произвольной траектории и поражает совсем иную цель. Так было и с убийством Кеннеди. Машина была пущена в ход. Ее уже нельзя было остановить».

Эти слова Джима Гаррисона вспомнились мне вот еще почему. Вчера неподалеку от Нью-Йорка, на одинокой ферме под названием «Мертвая дорога», полиция обнаружила склад оружия: полтонны динамита, несколько рулонов запального шнура, винтовки, пистолеты и даже мортиру. Кроме того, там нашли много комплектов обмундирования, которое носит морская пехота США во Вьетнаме. Однако на куртках вместо американских знаков различия были нашиты серебряные кресты и слова:

«Кубинская штурмовая бригада». Эта организация была создана кубинскими контрреволюционерами в прошлом году и своей целью объявила свержение нынешнего правительства Кубы и убийство Фиделя Кастро.

Группа контрреволюционных кубинских эмигрантов под руководством специалистов проходила на этой ферме секретную подготовку и тренировку.

Кто были теми специалистами, которые тренировали убийц, вряд ли станет известно.

Но нью-йоркская полиция считает, что 14 бомб, которые были взорваны в Нью-Йорке в течение последних месяцев и от которых пострадали многие иностранные консульства и представительства ООН, туристские конторы — дело рук этой самой группы. Как видно, тренировавшиеся диверсанты решили провести практические занятия на местности и выбрали для этого ближайший крупный город — Нью-Йорк.

Снова кто-то, по всей вероятности, готовится запустить «ракету». Уже сейчас она поражает неожиданные цели. А само ЦРУ — не ракета ли, над которой правительство США потеряло контроль?..

Г. БОРОВИК,
соб. корр. АПН.
Нью-Йорк.
(По телефону).

СИБИРСКАЯ МОЗАИКА

БОГАТЫРЬ НАД ОБЬЮ

«Переезд через Обь приходится делать на лошадях, потому что мост еще не готов окончательно, хотя уже возведен его остов», — писал матери 2 марта 1897 года В. И. Ленин по дороге в сибирскую ссылку.

Поселок, образовавшийся около строящегося через Обь моста, в первые 10 лет превратился в «безуездный город Новониколаевск». До Октябрьской революции он развивался как торговоперевалочный пункт. К 1917 году его население составляло 69 тысяч человек. В 1889 году в железнодорожном депо был создан социал - демократический кружок. Перед первой русской революцией оформилась и группа РСДРП, возглавившая выступления против царизма.

Летом 1918 года Новониколаевск захватили белочехи, установилась кровавая колчаковская диктатура. В центре города высится памятник-факел на братской могиле 104 революционеров, погибших в борьбе с колчаковцами. Их именами названы улицы. Мемориальными досками отмечены домик, где в 1908 году останавливался С. М. Киров, квартира семьи Шамшиных, где была подпольная большевистская типография, здание драматического театра «Красный факел» — здесь размещался городской Совет и штаб Красной гвардии. Советская власть круто изменила судьбу Новониколаевска.

Город стал центром сибирского края. Его назвали «городом новой Сибири» — Новосибирском.

Ступенями пятилеток поднялся Новосибирск к своей сегодняшней вершине. О крутизне этого подъема можно судить хотя бы по тому, что в 1968 году предприятиями города выпущено продукции в 32 раза больше, чем в 1940-м году, и в 200 раз больше, чем до 1917 года.

Новосибирск — самый молодой из восьми крупнейших городов страны, население которых превысило миллион.

Широкое развитие получили народное образование, культура, наука, в общеобразовательных и профтехнических школах города учатся почти 200 тысяч человек. В 16 высших учебных заведениях и в 35 техникумах на дневных и вечерних отделениях обучается около 112 тысяч учащихся. Для дальнейшего развития науки и технического прогресса Сибири и подъема производительных сил создано Сибирское отделение Академии наук СССР.

Таков в самых общих штрихах сегодняшний Новосибирск. А что его ждет в будущем?

На этот вопрос лучше всего отвечает генеральный план развития Новосибирска на ближайшие 25—30 лет, утвержденный Советом Министров РСФСР в 1968 году. Главное в этом плане — забота о советском человеке.

Новые жилые массивы 9—16-этажных домов встанут на новых магистралях, набережных, площадях. Второй коммунальный мост перешагнет через Обь. Поднимутся здания цирка, концертного зала, двух драматических театров, трех многоэтажных гостиниц, речного вокзала, спортивных комплексов, плавательных бассейнов и другие.

Крупная промышленность, наука, квалифицированные кадры, огромные запасы природных богатств Западной Сибири создают новые перспективы развития крупнейшего промышленного центра на востоке страны — Новосибирска, которому исполняется 75 лет.

Корр. ТАСС.

Новосибирск.

ПОЧВЕННО-АГРОХИМИЧЕСКИЙ ЦЕНТР

В Сибирском отделении Академии наук СССР создан новый институт почвоведения и агрохимии. Он будет заниматься научными исследованиями по изучению и оценке земельного фонда Сибири и Дальнего Востока, генезиса и биологических процессов в почвах, разработкой научных основ повышения плодородия почв, рационального применения удобрений и мелиорации земель. Институт станет головным центром, координирующим почвенные, мелиоративные и агрохимические исследования, ведущиеся на востоке страны.

В составе института семь лабораторий, экспериментальное хозяйство, стационары на Салаире, в Горной Шории, Барабинской степи и других районах. В перспективе здесь будут организованы аналитическая и изотопная лаборатории, картографическая, конструкторская группы и почвенно-агрохимический музей.

Е. КОМАРСКИХ,
корр. ТАСС.

Академгородок.

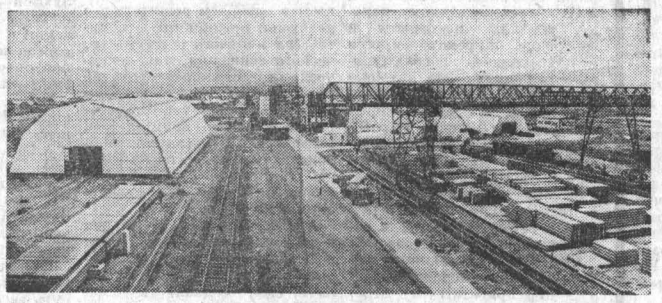

НА СНИМКЕ: домостроительный комбинат в поселке Означенном будет выпускать в год 13девяностоквартирных домов для строителей Саяно-Шушенской ГЭС.

Фото Ю. Бармина.

Фотохроника ТАСС.

ПИСЬМА ДЯДЮШКИ ДЖЕКА...

Почтальон вошел в один из домов на улице имени Ленина и опустил в ящик письмо. Штемпель на конверте не удивил почтальона. Пенсионер Михаил Дмитриевич Часовитин часто получает письма из разных уголков планеты. Но житель английского города Шеффилда Джек Бирд — один из интереснейших корреспондентов Михаила Дмитриевича.

Переписка между ними началась в 1927 году, когда оба увлеклись эсперанто. Потом переписка прервалась, и теперь, спустя 25 лет, Михаил Дмитриевич через газету «Морнинг стар» и партийный комитет города Шеффилда разыскал старого друга.

За истекшее время в их судьбах многое изменилось.

...Слесарь, мастер, начальник цеха, редактор городской газеты, председатель заводского комитета профсоюза — таков жизненный путь Михаила Дмитриевича за минувшие годы. А какова судьба Джека Бирда? Он стал фермером. Но нет покоя старому человеку. Джек Бирд сообщил своему русскому другу, что власти города Шеффилда объявили, что ферму и дом надо сносить, так как земля нужна для застройки...

(Корр. ТАСС).

Чита.

БЫЛИНЫ И СКАЗЫ

Исследованию русских былин Сибири посвятил свою работу заведующий кафедрой литературы университета дружбы народов имени Патриса Лумумбы профессор В. М. Сидельников. В издательстве Томского университета только что вышла его книга «БЫЛИНЫ СИБИРИ».

Автор подчеркивает своеобразие сибирских былин, «новгородских» и южных «киевских» вариантов. В них нашла отражение и сибирская вольница, не знавшая крепостничества, и постоянное общение с разноплеменными народами этого края.

В монографии собрано 119 былей, записанных в разное время разными авторами в Алтайском крае, в Забайкалье, Приангарье, на Енисее, на Крайнем Севере, в Иркутской и Омской областях. Отдельная глава посвящена сказителям Сибири, составлена карта, где были записаны былины.

Книга вышла массовым тиражом и рассчитана на студентов, аспирантов и преподавателей вузов и средних школ, на широкий круг читателей, интересующихся устным народным творчеством.

Р. РУПЫШЕВ,
корр. ТАСС.

Спорт • Спорт • Спорт

ШАЙБА СНОВА НА ЛЬДУ

Десятого сентября мы узнаем победителя розыгрыша приза газеты «Советский спорт» — первого турнира в новом хоккейном сезоне.

28 августа матчи хоккеистов, оспаривающих приз в одиннадцатый раз, начнутся в Москве, Ленинграде и Киеве. А на челябинском льду две встречи состоялись в воскресенье. Уфимские спортсмены клуба им. Салавата Юлаева нанесли поражение опытным мастерам Новокузнецкого «Металлурга» — 6:4, а местный «Трактор», вернувшийся в этом году в высшую лигу, победил земляков — хоккеистов команды «Восход» — 5:2.

В нынешнем турнире участвует вся элита нашего хоккея. В Москве будут играть столичные коллективы ЦСКА (армейцы шесть раз побеждали в турнирах), «Динамо», «Крылья Советов», воскресенский «Химик», команда г. Электростали, «Звезда» (Чебаркуль).

В Ленинграде на лед выйдут победители турнира «Советского спорта» прошлого года — московские спартаковцы, местные армейцы и динамовцы, торпедовцы Горького, хоккеисты Свердловского «Автомобилиста». В Киеве будут играть: местное «Динамо», московский «Локомотив», «Торпедо» (Усть-Каменогорск), «Энергия» (Саратов), «Химик» (Днепродзержинск). В Челябинске, помимо названных команд, выступит также местный «Буревестник» и «Таганай» (Златоуст).

По три лучших команды из московской и ленинградской групп и победители соревнований в Киеве и Челябинске составят восьмерку четвертьфиналистов. Игры в группах, которые пройдут по круговой системе, завершатся к четвертому сентября. 5 и 6-го сентября в Челябинске, Ленинграде, Москве состоятся четвертьфинальные матчи. Полуфиналы и финал пройдут в Москве 7, 8 и 10-го сентября.

В. ДВОРЦОВ.
(ТАСС).

«ПАХТАКОР»— московское «ТОРПЕДО»

В финальном матче 27-го розыгрыша Кубка СССР 8 ноября в Москве встретятся футболисты столичного «Торпедо» и «Пахтакора». Торпедовцы 26 августа выиграли полуфинальный матч в Баку у местного «Нефтчи» — 2:0, а «Пахтакор» в тот же день взял верх в Ташкенте над «Шахтером» (Донецк) — 3:1. ТАСС.

ПОБЕДНЫЙ ФИНАЛ

ЛЕЙПЦИГ. Блестящей победой советских легкоатлетов завершились в этом городе вторые европейские игры юниоров по легкой атлетике. Послацы нашей страны завоевали 18 золотых, 12 серебряных и 11 бронзовых медалей, значительно опередив занявшую второе место команду хозяев игр — спортсменов ГДР (у немецких легкоатлетов — 11 золотых, 15 серебряных и 9 бронзовых трофеев).

Новые рекорды СССР для юниоров установили 18-летняя москвичка Таня Бычкова, набравшая в пятиборье 4582 очка, и четверка в эстафете 4×100 метров — Рая Никанорова, Надя Бесфамильная, Марина Никифорова, Люда Жаркова — 45,3 сек.

(ТАСС).

РЕЗВЕЕ ВЕТРА

В Новосибирске на областном ипподроме прошли конно-спортивные соревнования зоны Сибири.

Фаворитом многотысячной публики была команда Алтайского края под руководством наездника первой категории Ю. А. Ветюгова. Русская тройка (в корню — орловский рысак Маклец, в пристяжках— чистокровный Демос и буденновской породы Бримстон) оба дня уверенно держала первенство, пройдя 1.600 метров за 2 минуты 6.5 секунды и 2.400 метров — за 3 минуты 19 секунд.

На орловском рысаке Алтайского конного завода Проспекте Ю. Ветюгов одержал две победы, преодолев 1.600 метров за 2 минуты 9,4 секунды и во второй день—3.200 метров, несмотря на сильный ветер, за 4 минуты 33 секунды.

Отличился и наездник второй категории Г. И. Майдуров на орловском рысаке Прогресс из колхоза «Искра» Топчихинского района.

В результате команда Алтая впервые заняла первое место в Сибири по рысистым лошадям и русским тройкам, получив 475 баллов.

Алтайские любителиконники из ДСО «Урожай» под руководством тренера В. Т. Киреева в гладких скачках и преодолении препятствий набрали 117 баллов, заняв третье место.

Сейчас наша русская тройка и орловский рысак Проспект готовятся к Всесоюзным конно-спортивным соревнованиям, которые состоятся в сентябре в Алма-Ате.

А. БАХТИН.

СТАРТ ГОРОДОШНИКОВ

● РУБЦОВСК. (ПО ТЕЛЕФОНУ). Сегодня начинаются финальные состязания чемпионата России по городошному спорту. Такие крупные соревнования проходят здесь впервые.

24 команды будут участвовать в споре сильнейших городошников республики. В составах коллективов — 120 мастеров спорта СССР. Среди них — чемпион страны 1965 года свердловчанин Михаил Капустин, чемпион СССР 1966 года омич Николай Мокиенко, чемпион РСФСР 1967 года Виктор Щипунов из Челябинска, много призеров самых различных первенств.

ПРОИГРЫШ РУБЦОВЧАН

Сообщаем результаты матчей чемпионата страны по футболу среди команд шестой зоны класса «Б», состоявшихся 23 августа:

«Торпедо» (Рубцовск)— «Нефтяник» (Омск) — 1:2, «Шахтер» (Киселевск) — «Строитель» (Биробиджан) — 5:0, «Шахтер» (Прокопьевск) — «Амур» (Благовещенск) — 2:0, «Строитель» (Хабаровск) — «Локомотив» (Абакан) — 2:0, «Авангард» (Комсомольск) — «Металлург» (Новокузнецк) — 2:2, «Океан» (Владивосток) — «Пурсей» (Братск) — 0:0, «Рыбак» (Находка) — «Старт» (Ангарск) — 2:1, «Гранит» (Тетюхе) — «Сибирь» (Усолье-Сибирское) — 1:2.

(ТАСС).

ОТДЕЛ ПО ИСПОЛЬЗОВАНИЮ ТРУДОВЫХ РЕСУРСОВ КРАЙИСПОЛКОМА

БЮЛЛЕТЕНЬ

О ПОТРЕБНОСТИ В РАБОЧИХ, ИНЖЕНЕРНО-ТЕХНИЧЕСКИХ РАБОТНИКАХ И СЛУЖАЩИХ НА ЗАВОДАХ, ФАБРИКАХ И В СТРОИТЕЛЬНЫХ ОРГАНИЗАЦИЯХ ГОРОДА БАРНАУЛА.

ЗАВОДОВ: геофизики, «Трансмаш», ремонтно-механического, асбесто-технических изделий, кожсырьевого, безалкогольных напитков, ликеро-водочного;

ФАБРИК: сапоговаляльной, швейной «Авангард», швейной № 1, индпошива и ремонта обуви;

ДСУ-4 Алтайдорстройтреста, автоколонны 1243, треста «Алтайпромстрой», управления механизации и спецработ треста «Барнаулжилстрой», дормостостройуправления, ремстройуправления № 1, монтажного управления треста «Сибсантехмонтаж»;

Тальменского лесоперевалочного комбината, Горно-Алтайского леспромхоза.

ПРИГЛАШАЮТСЯ:

Инженеры-технологи, мастера сборочного и монтажного участков, токари-универсалы, фрезеровщики, слесари-инструментальщики, слесари по ремонту оборудования и монтажу, по ремонту экскаваторов и автокранов, слесари-механики и сантехники, слесари-сборщики, монтажники и регулировщики аппаратуры, электрики, гравер, контролеры, наладчики штампов, прессовщики пластмассовых изделий, автокрановщики.

Электрослесари, прессовщики, вальцовщики, штамповщики, шлифовщики, ткачи, набивщики, шнурокрутильщицы, чесальщики, заготовщики асбосмеси, слесари по ремонту автомашин и тракторов, стропальщики.

Кочегары, слесари-наладчики, трактористы, газоэлектросварщики, проводники готовой продукции, рабочие на строительство и ремонт ящиков.

Слесари-мотористы, карбюраторщики, шоферы 1—2 классов для работы на автобусах, 3-го класса со стажем работы три года, основальщицы, своланиваль щицы, валяльщицы, ворсосъемщицы, разрабатывальщицы, насадчики, расколодчики.

Швеи массового пошива, ученики швей (срок обучения один месяц, оплата ученических — 45 рублей), резчики тканей, осноровщики, механики-наладчики швейных машин, начальник отдела снабжения и сбыта, заведующий хозяйством, мастера-обувщики, ученики обувщиков, контролеры готовой продукции, нормировщики, приемщики кожсырья.

Инженеры-сметчики, мастера, крановщики на краны К-162, помощники машинистов кранов и экскаваторов, компрессорщики, бетонщики-монтажники, дорожные рабочие, грузчики, шоферы, подсобные рабочие, столяры, плотники, штукатуры, маляры, каменщики, пилорамщики, экскаваторщики, рабочие на асфальтобетонный завод.

Слесари по ремонту тяжелой техники, машинисты моторных катков, слесари по испытанию топливной аппаратуры, мотористы 5—6 разрядов.

Молодежь, окончившая среднюю школу, — учениками фрезеровщиков, токарей, сверловщиков, слесарей. Ученики: каменщики, жестянщики, газоэлектросварщики, стропальщики, кочегары, кровельщики, штукатуры, маляры, автокрановщики, грузчики, шоферы, разнорабочие, кондукторы, в охрану — мужчины и женщины, дворники, уборщицы производственных помещений, технички.

Старший бухгалтер, экономист, заведующий складом, счетовод-кассир, товаровед, нормировщик, бухгалтер материальной группы, бухгалтер, кассир по пересчету выручки, учетчики, нормировщик, счетовод, гл. бухгалтер с выездом на периферию, бухгалтер-ревизор в аппарат треста, няни в детсад, квалифицированная машинистка.

За справками и направлениями на работу обращаться на пункты по трудоустройству г. Барнаула: ул. Гоголя, 62; ул. Тимуровская, 25; пр-кт Красноармейский, 145.

Для сведения отделов кадров. Отдел по использованию трудовых ресурсов крайисполкома принимает объявления в 4-х экземплярах по адресу: г. Барнаул, пр.-кт Ленина, 76, комн. 15, телефон 94-6-83.

УВАЖАЕМЫЕ ТОВАРИЩИ!

Если вы по каким-либо причинам не работаете и хотите поступить на работу на предприятия, стройки и другие организации, заключить трудовой договор или переехать на постоянное местожительство в колхозы и совхозы Алтайского края и стать мастерами-хлеборобами, за справками об условиях труда и быта, за советом, направлением на работу ОБРАЩАЙТЕСЬ в пункты по трудоустройству в г. Барнауле: ул. Гоголя, 62, пр-кт Красноармейский, 145, ул. Тимуровская, 25.

В районах и городах края—в гор(рай) исполкомы.

АЛТАЙСКАЯ КРАЕВАЯ ФИЛАРМОНИЯ ПРОВОДИТ ВО ДВОРЦЕ СПОРТА

со 2 по 8 сентября концерты эстрадного оркестра под управлением и при участии заслуженного артиста БССР ЭДДИ РОЗНЕРА.

В кассах Дворца спорта с 22 августа, с 13 до 19-30 час., производится предварительная продажа билетов.

Сельские труженики обслуживаются вне очереди.

Оплату произведет Дворец спорта в счет взаиморасчетов.

НЕРВЫ НЕ ВЫДЕРЖАЛИ

Однажды, прилетев за геологами в верховья Чулышмана, мы, пока шла разгрузка самолета, решили порыбачить. Рядом имелся большой омут, окруженный скалами. Направились к нему втроем: второй пилот, Саша из геологоразведочной партии и я. Захватили с собой единственный спиннинг и пару блесен.

После третьего заброса из речной пучины вывернулся таймень, но блесну не взял, хотя сопровождал ее до самого берега. «Не понравилась блесна», — подумал я и сменил ее.

После многократных забросов второй блесны поклевок не последовало. Пришлось снова надеть прежнюю.

И вот со второго заброса таймень опять пошел за блесной к берегу. Тут нервы у Саши не выдержали, и он бросился в воду, надеясь схватить рыбу руками. Но таймень спокойно ушел в черную пучину омута, а за ним и Саша. А вот потом выудить его стоило больших трудов, так как вместо блесны пришлось забрасывать бревно.

И. САВИЧ,
пилот.

О РЫБАКАХ И РЫБКЕ

Советы начинающему

КАК ЛОВИТЬ МАКАЛКОЙ

Увлекательна рыбалка на макалку или, как еще ее называют, лягушатницу. Большой крючок и петельку впаивают в конусообразную свинчатку (на тонком конце крючок, на противоположном — проволочная петелька — см. рис.). В петельку продевается металлический поводок длиною 5—7 сантиметров, к нему на петле крепится леска 0,5—0,8 миллиметра.

Насадкой на макалку служат чебак, пескарь и лягушка. Рыбачат с лодки так: опускают макалку до дна, спокойным движением поднимают ее на 10—20 сантиметров и опять опускают до дна.

При поклевке торопиться не следует. Обычно щука хватает лягушку за ноги и держит ее. В это время надо набраться терпения и ждать, когда рыба начнет перехватывать насадку. Подсекать следует, когда леска пойдет в сторону.

П. КУЗНЕЦОВ.

Блесна Ф. Лаулина

Много лет барнаулец Ф. Лаулин увлекается отвесным блеснением. Ловит он хищную рыбу только на блесны своей конструкции. Одну из них — «Карасик» — для отвесного блеснения на озерах и в тиховодье рек он предлагает любителям-рыболовам.

Блесна делается из двух спаянных металлических пластинок (белого, желтого или красного цвета), по форме, указанной на рисунке. Размеры произвольные, ушки — впаянные. К нижнему ушку крепится тройник на заводном кольце.

Блесна примечательна хорошей игрой, уловиста. На нее берут щука и крупный окунь.

Н. ПУЦ.

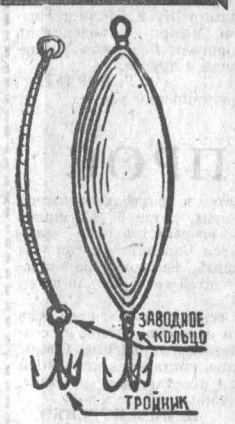

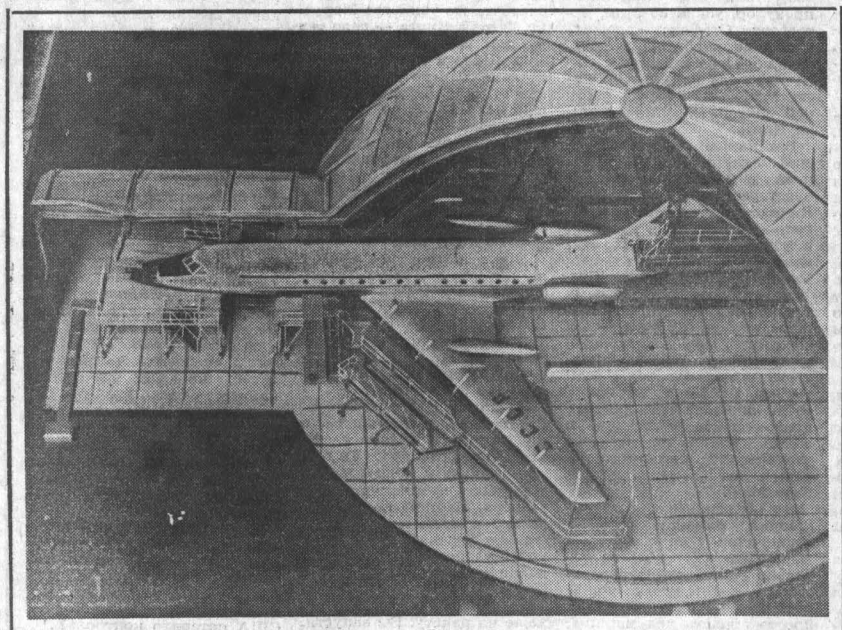

● МОСКВА. В павильоне «Транспорт» на ВДНХ СССР представлен макет построенного в 1958 году внеангарного механизированного дока. Техническое обслуживание самолетов ТУ-124 и ТУ-134 в таком доке проходит в комфортабельных условиях. Зимой в доке поддерживается нормальная температура, созданы хорошие условия освещения для работы.

Длина дока 49,5 метра, ширина — 38,2 метра, высота — 15,4 метра. Стоимость дока окупается за 3—3,5 года эксплуатации.

НА СНИМКЕ: макет нового дока.

Фото В. Великжанина.

Фотохроника ТАСС.

НОВЫЕ МАРКИ

ДВЕ ГОДОВЩИНЫ

50-летию установления Советской власти в Литве посвящена почтовая марка, выпущенная Министерством связи СССР. На миниатюре, выполненной художниками Николаем Бабиным и Георгием Гаусманом, — историческая башня замка Гедимина с развевающимся красным знаменем. Над башней — солнце.

Преобладающие цвета — красный, малиновый и серо-зеленый. Надписи на марке сделаны на литовском и русском языках. Номинал — 4 копейки. Печать глубокая. Зубцовка — рамочная. Размеры по перфорации 30 на 42 миллиметра. № по каталогу — 3.693.

Тема другой юбилейной марки — 50-летие Тбилисского государственного университета. На рисунке, выполненном теми же художниками, изображено здание крупнейшего учебного заведения Грузии. Надписи на грузинском и русском языках.

Номинал — 4 копейки. Зубцовка — гребенчатая. Печать глубокая. Размер по перфорации 30 на 42 миллиметра. Цвета — темно-зеленый и бежевый. № по каталогу 3.694.

А. МАРКУС.
(АПН).

ШАХМАТНАЯ ЛИТЕРАТУРА— ПО ПОЧТЕ

В наш магазин из Югославии поступила новая книга: «Шахматный информатор».

Это новое периодическое издание по шахматам. Информатор выходит два раза в год. В настоящее время у нас имеется уже 4 выпуска, стоимость всех их — 12 руб. 01 коп.

Публикуемые в книге материалы рассчитаны на тех, кто постоянно желает быть в курсе новейших достижений в шахматной теории и стремится глубже проникнуть в шахматное творчество.

О популярности информатора говорит тот факт, что первые два его выпуска изданы уже второй раз.

В подготовке книги к выпуску принимали активное участие такие выдающиеся мастера, как Тигран Петросян, Браслав Ротор и др. За получившими первые четыре выпуска информатора сохраняется право на получение всех последующих выпусков, если они этого пожелают.

В нашем магазине имеется также книга «Друзья и соперники». В ней собраны лучшие шахматные партии, сыгранные за последние 20 лет советскими и югославскими гроссмейстерами. В ней помещены также материалы о широком круге и других известных шахматистов и комментарии к сыгранным ими партиям. В этой книге читатель может ознакомиться со всеми партиями десяти традиционных матчей СССР — Югославия. Книга богато иллюстрирована. Стоимость книги — 2 руб. 16 коп.

Для начинающих шахматистов мы рады предложить «Шахматный словарь».

Если кого из читателей газеты заинтересуют указанные книги, мы с удовольствием поможем им. Следует только написать нам письмо по адресу: гор. Свердловск (обл), ул. Малышева, 37, книжный магазин № 1, и вы получите эти книги через отдел «Книга—почтой» без денежного задатка.

А. СЕРГЕЕВ,
директор магазина.

БАРНАУЛЬСКИЙ ГОРКООПТОРГ приглашает на работу старшего кассира, продавцов, учеников продавцов, грузчиков.

Обращаться: г. Барнаул, ул. Ползунова, 28, в отдел кадров.

РЕДАКЦИИ ГАЗЕТЫ «АЛТАЙСКАЯ ПРАВДА» ТРЕБУЕТСЯ квалифицированная машинистка.

Обращаться: ул. Короленко, 105, тел. 5-52-34.

ТЕЛЕВИДЕНИЕ

28 АВГУСТА

Показывает Москва.

16.00 — Программа передач. 16.05 — Теленовости. 16.15 — Для школьников. «Жизнь замечательных людей». Август Бебель. 17.00 — «Семь дней». Международная программа. 17.45 — «Ставка больше, чем жизнь». Премьера телевизионного художественного фильма (Польша). 3-я серия. 19.00 — 19.05 — Перерыв. 19.05 — Кинопанорама. 20.20 — «Москва вчера, сегодня, завтра...».

Показывает Барнаул.

21.00 — Программа для молодежи («Тебе, юбилей!». «Хлеб, взращенный молодыми»; «Страницы пламенных лет»; «Знакомьтесь — новинка» — о книге стихов «Прощай, мой таборі»). 22.45 — «В последний час».

Показывает Москва.

23.00 — Товарищеская встреча по хоккею на приз газеты «Советский спорт».

КИНО

«РОССИЯ». «ЕЩЕ РАЗ ПРО ЛЮБОВЬ». В 9, 10, 10-45, 11-45, 12-30, 13-30, 14-15, 15-15, 16, 17, 17-45, 18-45, 19-30, 20-30, 21-15, 22-15.

«ЮНОСТЬ». «ЕЩЕ РАЗ ПРО ЛЮБОВЬ». В 10, 12, 14, 16, 18, 20, 22.

«РОДИНА». «ЕЩЕ РАЗ ПРО ЛЮБОВЬ». В 9-40, 10, 11-30, 11-50, 13-20, 13-40, 15-10, 15-30, 17, 17-20, 18-50, 19-10, 20-40, 21, 22-20.

«ОКТЯБРЬ». «ИСХОД». В 10, 18. «Я БЫЛА СЧАСТЛИВА ЗДЕСЬ». В 14, 16, 20, 21.

5 сентября—новый художественный фильм «БЕЗ ПРАВА ЫЫТЬ СОБОЙ».

«ПЕРВОМАЙСКИЙ». «И НИКТО ДРУГОЙ». В 11, 13, 15, 16, 18, 19, 21, 22. «ХРОНИКА ПИКИРУЮЩЕГО БОМБАРДИРОВЩИКА». В 10, 12, 14, 17, 20.

«ЧАЙКА». «МАЙОР ВИХРЬ». В 10, 13-30, 17, 21.

Кинотеатр «ЛЕТО» (пос. Мирный). «КРЕСТОНОСЦЫ» (в 2-х сериях). В 17, 21.

Клуб ЗАВОДА «ТРАНСМАШ». «И НИКТО ДРУГОЙ». В 17, 19, 21.

Клуб МЕЛАНЖЕВОГО КОМБИНАТА. «ПОЕДИНОК В ГОРАХ». В 13, 15, 17, 19, 21.

БАРНАУЛЬСКИЙ РАДИОКЛУБ ДОСААФ ПРОВОДИТ НАБОР НА КУРСЫ секретарей-машинисток и радиооператоров, радиотелемехаников.

Обращаться по адресу: пр-кт Калинина, 45, проезд автобусом № 1 до остановки «Котельный завод».

ТИПОГРАФИЯ «АЛТАЙСКОЙ ПРАВДЫ» ПРИГЛАШАЕТ НА РАБОТУ: слесарей, электриков, квалифицированных печатников, наборщиков, стереотиперов, штукатуров, маляров.

Обращаться: г. Барнаул, ул. Короленко, 105, в отдел кадров.

К СВЕДЕНИЮ СЛУШАТЕЛЕЙ ВЕЧЕРНЕГО УНИВЕРСИТЕТА МАРКСИЗМА - ЛЕНИНИЗМА

2 сентября 1968 года (понедельник) состоится собрание СЛУШАТЕЛЕЙ ПЕРВЫХ КУРСОВ;

3 сентября 1968 года (вторник) — собрание СЛУШАТЕЛЕЙ ВТОРЫХ, ТРЕТЬИХ КУРСОВ.

Собрания состоятся в 18 часов в большом зале горкома КПСС (проспект Ленина, 66).

После собраний — лекция о международном положении.

За редактора
Г. ОСИПОВ.

Типография издательства «Алтайская правда». г. Барнаул, ул. Короленко, 105.

АГ 06552.
Заказ № 4708.
Тираж 160.000 экз.