ПРОЛЕТАРИИ ВСЕХ СТРАН, СОЕДИНЯЙТЕСЬ!

АЛТАЙСКАЯ ПРАВДА

ОРГАН АЛТАЙСКОГО КРАЕВОГО КОМИТЕТА КПСС И КРАЕВОГО СОВЕТА ДЕПУТАТОВ ТРУДЯЩИХСЯ

№ 196 (14170) • ЧЕТВЕРГ, 22 АВГУСТА 1968 ГОДА • Год издания 52-й • Цена 2 коп.

ВЫМПЕЛ «АЛТАЙСКОЙ ПРАВДЫ» — у М. А. ВОЛОШКО и Р. А. ДИГАЛОВА

СЕГОДНЯ ВЫМПЕЛ «АЛТАЙСКОЙ ПРАВДЫ»—У МИХАИЛА АНДРЕЕВИЧА ВОЛОШКО, ВОЗГЛАВЛЯЮЩЕГО ПЕРЕДОВОЕ В СОВХОЗЕ «МЕЛЬНИКОВСКИЙ» УБОРОЧНО-ТРАНСПОРТНОЕ ЗВЕНО, КОТОРОЕ ДОБИЛОСЬ НАИВЫСШЕЙ СУТОЧНОЙ ВЫРАБОТКИ — НАМОЛАЧИВАЕТ И ОТПРАВЛЯЕТ НА ТОК 1.800 ЦЕНТНЕРОВ ЗЕРНА, И У ШОФЕРА ЭТОГО ХОЗЯЙСТВА РИФАТА АЛЕКСЕЕВИЧА ДИГАЛОВА, ПЕРЕВОЗЯЩЕГО ЗА СМЕНУ БОЛЕЕ 1.100 ЦЕНТНЕРОВ ХЛЕБА.

ДНЕВНИК ХЛЕБОЗАГОТОВОК

ПЛАН-ЗАКАЗ РОДИНЫ — ЗАКОН

ПО СОСТОЯНИЮ НА 20-Е АВГУСТА КОЛХОЗЫ И СОВХОЗЫ КРАЯ ЗАСЫПАЛИ В ЗАКРОМА РОДИНЫ 334.850 ТОНН ЗЕРНА (20 МИЛЛИОНОВ ПУДОВ). ПЛАН-ЗАКАЗ ГОСУДАРСТВА ВЫПОЛНЕН НА 10,8 ПРОЦЕНТА.

Инициатива тружеников полей колхоза «Путь к коммунизму» Локтевского района и совхоза «Бийский», решивших не только выполнить план-заказ Родины на продажу зерна, но и значительно превысить его, нашли горячее одобрение и широкую поддержку земледельцев края. Теперь уже десятки, сотни хозяйств, бригад, отделений, ферм, подсчитав свои внутренние резервы и возможности, приняли повышенные обязательства по сверхплановой сдаче зерна. И многие коллективы твердо держат слово, данное Родине. Вслед за совхозом «Чемровский» и колхозом имени Ленина Угловского района повели сверхплановую сдачу хлеба сельхозартели «Россия» Рубцовского района, «Рассвет» Михайловского района и другие.

С каждым днем растет список хозяйств, выполнивших свою первую заповедь перед Родиной. Самоотверженным трудом их, хлеборобов, близится час, когда об этом же начнут рапортовать целые районы.

Выше всех в краевой сводке стоит Михайловский район. На 20-е августа он выполнил план продажи зерна на 77,2 процента. В государственные закрома засыпано 15.439 тонн зерна. За последнюю пятидневку здесь вывезено на элеваторы 7.454 тонны.

Наполовину выполнил план-заказ Алтайский район, на 32,7 процента — Бийский район, на 32,2 процента — Косихинский район, на 31,4 процента — Локтевский район. Как видим, районы, хозяйства которых выступили с патриотическим почином перевыполнить план сдачи хлеба, идут впереди. Здесь умеют твердо держать слово, данное Родине, организовали четкую работу всех звеньев страды.

Многие районы значительно увеличили хлебосдачу в минувшей пятидневке. Особенно большой поток зерна на элеваторы хлынул из Локтевского района. 17.180 тонн сдано здесь на приемные пункты. Растут темпы у поспелихинцев. За пятидневку они сдали 15.607 тонн, 11.194 тонны отгрузили рубцовчане, 10.415 — бийчане.

Начала хлебосдачу Приобская зона. Павловский район выполнил план на 8 процентов, Романовский — на 8,1.

Передовые хозяйства края сдали сверх плана 1.353 тонны.

Уборочная страда вступила в решающую фазу. Сейчас, как никогда, надо дорожить каждым погожим днем, каждым часом. Организовать двухсменную работу всех уборочных агрегатов, токов, автомашин. Особая забота должна быть проявлена о качестве обмолота — первом залоге того, что каждое выращенное зерно ляжет в государственные закрома. Однако, как показывают факты, в Алейском районе, например, часть комбайнов только считается герметизированной, на деле же — теряет много хлеба. Есть такие недостатки и в других районах. Усыпаны зерном многие сельские дороги, а народные контролеры не взяли еще все хлебные трассы под неослабное наблюдение.

Родина вправе ждать нынче от Алтая полновесный хлебный каравай. Равняясь на передовиков уборки и хлебозаготовок — усилить темпы всех работ, повысить их качество, умножить поток зерна на элеваторы! Такова сейчас задача.

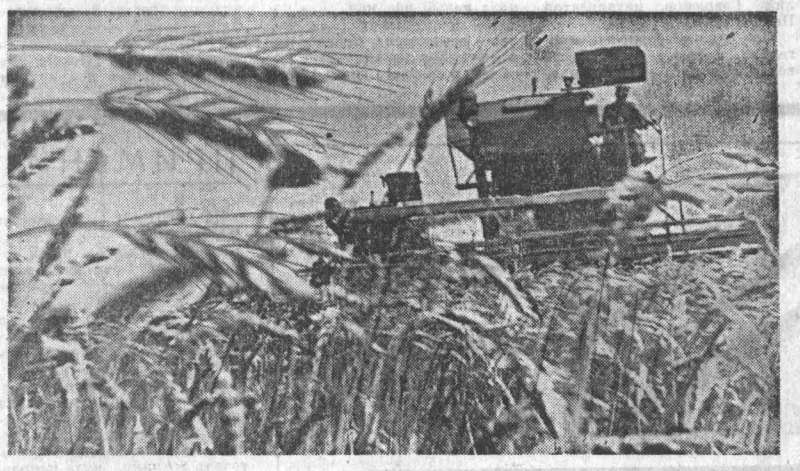

НА ГОРНЫХ НИВАХ

Хлеборобы сельхозартели имени Ленина Шебалинского района первыми выехали на уборку зерновых. Передовой комбайнер депутат сельского Совета Иван Николаевич Соурчаков нынче встретил десятую осеннюю страду. За три первых дня в сложных горных условиях он скосил хлеба в валки со 103 гектаров. Затем, переоборудовав комбайн, Соурчаков со своим штурвальным В. Зыряновым выехал на обмолот. И на подборке механизаторы работают с перевыполнением нормы.

М. АКОЛЬЗИН.

У инициаторов соревнования

ГОРИЗОНТЫ

ДОРОГА петляет по полям то вправо, то влево. По обеим сторонам ее колосится высокая пшеница. По грудь, а то и выше выросла она на некоторых участках. Урожай выдался, как говорят, на славу. В среднем от шестнадцати до двадцати центнеров с гектара.

Подсчитав свои возможности, колхозники сельхозартели «Путь к коммунизму» Локтевского района решили сдать сверх плана 55 тысяч центнеров пшеницы. Это помимо того, что по плану в закрома Родины будет засыпано 90 тысяч центнеров зерна.

Не приходится сомневаться в выполнении принятых обязательств. Каждый день на тока бригад поступает до десяти тысяч центнеров зерна.

Уборочная страда достигла высокого накала. На поля вышло 50 комбайнов. Из них 35— на подборку. Более 80 автомашин отвозят зерно на ток, элеватор. Кстати, пшеница, сдаваемая государству, — отличного качества. Тридцать процентов дополнительной оплаты будет иметь колхоз за высокое содержание в зерне клейковины.

Темпы и качество — таков девиз комбайнеров колхоза «Путь к коммунизму».

Каждое утро учетчики подводят итоги прошедшего дня. Флаг в третьей бригаде поднят в честь комбайнера коммуниста Владимира Максимовича Аллачева. У него самые высокие показатели в труде. Свои обязательства на нынешнюю уборку по косовице он уже выполнил — 350 гектаров и приступил к подбору валков. Здесь задания тоже перевыполняются вдвое.

Достойными соперниками у Аллачева являются комбайнеры коммунист А. П. Елков и П. П. Захаров, решившие намолотить нынче не менее 6.000 центнеров зерна.

По показателям этих комбайнеров равняются все механизаторы колхоза.

Золотистое поле раскинулось на десятки километров. До позднего вечера там не смолкает шум моторов.

НА СНИМКАХ: идет косовица пшеницы в третьей бригаде (вверху). Коммунист-комбайнер В. М. Аллачев (в центре). Разгрузка машин во второй бригаде (внизу).

Фото Е. Шлея.

ПОД НАДЕЖНУЮ КРЫШУ

Хорошо подготовился к приему урожая нынешнего года Мамонтовский хлебоприемный пункт Мамонтовского района. Накануне жатвы его техническая база была принята с оценкой «хорошо». На вооружении работников пункта — двое автовесов, шесть опрокидывателей, много другой техники.

Пункт уже принял полторы тысячи тонн зерна. Но это только начало. Всего пункт примет от хозяйств района не менее 50 тысяч тонн зерна. Хлебный поток нарастает. Но очередей у ворот пункта нет. Работа организована четко. Ее обеспечивают такие передовики производства, как сушильный мастер Иван Ефимович Чебедюк, старший лаборант Нина Михайловна Иванова и другие.

Претензий от хозяйств к работе пункта нет.

ГОДОВЫЕ ПЛАНЫ ВЫПОЛНЕНЫ

Первый хлеб на элеватор в районе поступил из колхоза «Рассвет». А на днях артель рапортовала: в государственные закрома отправлено 30 тысяч центнеров зерна при плане 27.

* * *

Радостная весть пришла из сельхозартели «Путь к коммунизму»: животноводы завершили выполнение годового задания по производству и продаже государству молока.

П. ШИНКАРЕНКО.

Михайловский район.

ЛЕНИНСКИЙ ФОНД ЭКОНОМИИ

Мы помним ленинские слова «Коммунизм начинается там, где появляется самоотверженная, преодолевающая тяжелый труд, забота рядовых рабочих об увеличении производительности труда, об охране каждого пуда хлеба, угля, железа»...

Сейчас, в период подготовки к 100-летию со дня рождения В. И. Ленина, работники промышленности, строек и сельского хозяйства включаются в социалистическое соревнование за коллективный и личный подарок в честь знаменательной даты. С предприятий, строек, колхозных и совхозных полей идут вести о самоотверженном труде людей самых различных профессий, о сэкономленных ими средствах и материалах, о приумножении ими общественных богатств. Рубрикой «Ленинский фонд экономии» открываем мы разговор о той постоянной заботе рядовых рабочих, о которой писал Ильич.

ВКЛАД ЭНЕРГЕТИКОВ

Исполком краевого Совета депутатов трудящихся и президиум крайсовпрофа подвели итоги социалистического соревнования промышленных предприятий края по экономии электрической энергии и повышению коэффициента мощности электроустановок за второй квартал 1968 года. В нем участвуют 176 предприятий. Они сэкономили 30 миллионов киловатт-часов. Коэффициент мощности электроустановок составил 0,913 против 0,892 за соответствующий период 1967 года.

Победителю соревнования — коллективу Барнаульского меланжевого комбината — присуждено переходящее Красное знамя и выдана денежная премия 1.875 рублей. Денежные премии получают также коллективы швейной фабрики № 1, ремонтно-механического завода «Сельхозтехника» и завода мехпрессов.

ЭФФЕКТ — 8,7 МИЛЛИОНА РУБЛЕЙ

Краевой совет ВОИР провел конкурс на лучшее изобретение и рационализаторское предложение по использованию резервов производства, повышению производительности труда и экономному расходованию металлов, материалов и электроэнергии. Для поощрения победителей было выделено 23 премии.

Подведены итоги конкурса. Лучшим признано предложение барнаульских котлостроителей тт. Закалина, Горнеца и Невмывако — «Дроссельно-охладительное устройство». Внедрение его позволяет экономить в год 25,6 тонны металла и более трех тысяч нормочасов. Общий экономический эффект только по Барнаульскому котельному заводу составляет более десяти тысяч рублей.

Всего с начала нынешнего года новаторы края внедрили в производство 81 изобретение и свыше 11 тысяч рационализаторских предложений с экономией восемь миллионов 692 тысячи рублей. Такого крупного успеха они еще никогда не добивались.

В. АСЕЕВ,
член президиума краевого совета ВОИР.

ВЧЕРА

● ПЕРВЫЕ БАРЖИ С ЗЕРНОМ НОВОГО УРОЖАЯ ПОДОШЛИ К ПЛАВПЕРЕГРУЖАТЕЛЮ БАРНАУЛЬСКОГО ЭЛЕВАТОРА.

Сложный путь, вызванный резким спадом воды по всему плесу Чарыша и Оби, проделал хлебный караван. Экипажи самоходных барж во главе с судоводителями Алексеем Степановичем Бутиным и Михаилом Николаевичем Ефремовым успешно завершили рейс, доставив к причалам четыреста тонн пшеницы

ВЧЕРА

● ДВА ДНЯ РАБОТАЛ В МОСКВЕ VII КОНГРЕСС МЕЖДУНАРОДНОЙ ОРГАНИЗАЦИИ «МИРОВАЯ ЭНЕРГЕТИЧЕСКАЯ КОНФЕРЕНЦИЯ» (МИРЭК).

Его программа чрезвычайно обширна. Утром 21 августа в Московском Государственном университете начали работать три секции — национальных обзоров топливно-энергетических ресурсов, тепловых электрических станций, гидравлических электростанций.

ВЧЕРА

● ПРАГА, 21 АВГУСТА. (ТАСС). В ЧЕХОСЛОВАКИИ НАЧАЛА РАБОТАТЬ НОВАЯ РАДИОСТАНЦИЯ «ВЛТАВА». В СВОЕМ ПЕРВОМ СООБЩЕНИИ РАДИОСТАНЦИЯ ИНФОРМИРОВАЛА, ЧТО ОНА БУДЕТ ПЕРЕДАВАТЬ ВАЖНЫЕ СООБЩЕНИЯ И КОММЕНТАРИИ ПО САМЫМ АКТУАЛЬНЫМ ТЕМАМ.

Радиостанция «Влтава» передала обращение к солдатам и офицерам Чехословацкой народной армии и призвала их оказать всяческое содействие и поддержку армиям социалистических стран, вступившим на территорию Чехословакии для защиты завоеваний социализма. Перед угрозой наступления контрреволюции, подчеркивается в обращении, кельзя терять ни одной минуты.

● ЛОНДОН, 21 АВГУСТА. ЛОНДОНСКАЯ ПОЛИЦИЯ ОБНАРУЖИЛА В ОДНОМ ИЗ ДОМОВ ЗАПАДНОЙ ЧАСТИ ЛОНДОНА ТАЙНЫЙ СКЛАД ОРУЖИЯ.

Там же было найдено большое количество листовок антисемитского содержания, нацистские знамена со свастикой, большое количество фашистской литературы. Полагают, что склад принадлежит одной из крайне правых политических организаций фашистского толка. Полиция продолжает расследование.

● ТОКИО. 1.139 ЯПОНСКИХ КОМПАНИЙ РАЗОРИЛИСЬ В ЯПОНИИ В ИЮЛЕ ЭТОГО ГОДА,

объявила 21 августа Национальная федерация банковских ассоциаций Японии. Это на 8 процентов больше по сравнению с предыдущим месяцем.

ТРАНСПОРТ НА УБОРКЕ

СВОИМИ СИЛАМИ

Проблема транспорта на уборке сейчас самая сложная во всех районах. Какие же резервы сейчас используются в хозяйствах, чтобы не снижать темпы косовицы и обмолота зерновых? На этот вопрос отвечают:

К. С. МАНЯХИН, секретарь Змеиногорского горкома партии:

— Город наш небольшой, предприятий немного. Поэтому вся тяжесть с поставкой автомашин на уборку легла на наше автотранспортное хозяйство. Оно выделило 60 грузовиков, — точно по заданию. Двадцать машин дали предприятия города. Этого транспорта только-только хватает на отгрузку зерна от комбайнов на тока. Шоферы работают весь световой день — столько же, сколько комбайнеры. А вот на хлебоприемные пункты зерно возить не на чем. Они к тому же далеко от хозяйств. А на полях уже начался массовый обмолот хлеба. Его немало скопилось на токах. И вот суббота и воскресенье были объявлены днями усиленного вывоза хлеба на элеваторы. Отдыхающие в эти дни предприятия и учреждения выделили свои грузовые машины. Змеиногорский рудник, например, прислал семь грузовиков. За два дня вывезено на хлебоприемные пункты несколько тысяч центнеров зерна.

Е. В. ВАСИЛЬЕВ, секретарь Хабарского райкома партии:

— Кроме автомашин, у нас есть автотранспортные тележки, подготовили также двенадцать вместительных бункеров-накопителей.

В бригадах и отделениях, где нет крытых токов, разбиты временные площадки для зерна. Они прикатаны, окружены канавками для стока воды. Оборудовано несколько глубинных приемных пунктов. Все это помогает преодолевать трудности с транспортом.

КРАСНЫЕ ЗНАМЕНА — ЛУЧШИМ

Рассмотрев итоги Всероссийского социалистического соревнования совхозов и других государственных предприятий и организаций за первое полугодие 1968 года, коллегия Министерства сельского хозяйства РСФСР и Президиум ЦК профсоюза рабочих и служащих сельского хозяйства и заготовок в числе хозяйств Российской Федерации признали победителями в соревновании совхозы «Антипинский» и «Дружба» Алтайского края.

Этим хозяйствам присуждены переходящие Красные знамена Совета Министров РСФСР и ВЦСПС и первые денежные премии. Переходящие Красные знамена Министерства сельского хозяйства РСФСР и ЦК профсоюза рабочих и служащих сельского хозяйства и заготовок и первые премии будут вручены 124-м хозяйствам. Вторых премий удостоены 159 совхозов, третьих — 140.

(ТАСС).

ШКОЛЫ — К 1 СЕНТЯБРЯ!

В нашем районе в августе должны быть сданы три новых школы в селах Краснодарка, Вяткино и Белово. Но до сих пор готова только одна — Краснодарская восьмилетняя. Строил ее совхоз хозяйственным способом. Отделка здания — и снаружи, и изнутри — радует глаз. Ребята будут довольны.

Подрядчиком Вяткинской школы был «Межколхозстрой», сейчас — Усть-Пристанское СМУ, где начальником т. Лобанников. Здесь дело стоит. Внутренние работы не ведутся, отопления нет. Здание еще без крыши.

В подобном же положении и Беловская школа, которую строит хозяйственным способом колхоз «Заря коммунизма».

Сильно сдерживаются монтажные работы. В Вяткинской и Беловской школах их должно вести Новоалтайское СМУ треста «Алтайсельхозмонтаж». Монтажников не волнует, что 1 сентября обе школы могут не принять более 500 детей. В тресте, видимо, до сих пор не поняли, что самые важные для них сейчас объекты — школы.

А. ЖДАНОВ,
заведующий Усть-Пристанским районо.

* * *

Третий год строится в рабочем поселке Алтайском средняя школа на 960 мест. Нынче ПМК-338 треста «Бийскцелинстрой» давала слово сдать школу к 1 сентября. Но обещание свое не сдержала, работам еще не видно конца. Не начата отделка спортивного, актового залов, а у переходной галереи выложены только одни стены. Казалось бы, срыв плана должен встревожить строителей — ведь детям снова придется заниматься в старом, неприспособленном помещении. И все-таки отделка главного корпуса вновь задерживается. По словам прораба Н. Толстова, нет белил, извести, не достает дверных шарниров. Маляры и плотники простаивают, а работники отдела снабжения ПМК, возглавляемого В. Михайловым, не принимают мер для обеспечения стройки материалами.

ЗАЯВЛЕНИЕ ТАСС

ТАСС уполномочен заявить, что партийные и государственные деятели Чехословацкой Социалистической Республики обратились к Советскому Союзу и другим союзным государствам с просьбой об оказании братскому чехословацкому народу неотложной помощи, включая помощь вооруженными силами. Это обращение вызвано угрозой, которая возникла существующему в Чехословакии социалистическому строю и установленной конституцией государственности со стороны контрреволюционных сил, вступивших в сговор с враждебными социализму внешними силами.

События в Чехословакии и вокруг нее были неоднократно предметом обмена мнениями руководителей братских социалистических стран, включая руководителей Чехословакии. Эти страны едины в том, что поддержка, укрепление и защита социалистических завоеваний народов является общим интернациональным долгом всех социалистических государств. Эта их общая позиция была торжественно провозглашена и в Братиславском заявлении.

Дальнейшее обострение обстановки в Чехословакии затрагивает жизненные интересы Советского Союза и других социалистических стран, интересы безопасности государств социалистического содружества. Угроза социалистическому строю в Чехословакии представляет собой вместе с тем угрозу устоям европейского мира.

Советское правительство и правительства союзных стран — Народной Республики Болгарии, Венгерской Народной Республики, Германской Демократической Республики, Польской Народной Республики, исходя из принципов нерасторжимой дружбы и сотрудничества и в соответствии с существующими договорными обязательствами, решили пойти навстречу упомянутой просьбе об оказании братскому чехословацкому народу необходимой помощи.

Это решение находится в полном соответствии с правом государств на индивидуальную и коллективную самооборону, предусмотренным в союзнических договорах, заключенных между братскими социалистическими странами. Оно отвечает также коренным интересам наших стран в отстаивании европейского мира против сил милитаризма, агрессии и реванша, не раз ввергавших народы Европы в войны.

Советские воинские подразделения вместе с воинскими подразделениями названных союзных стран 21 августа вступили на территорию Чехословакии. Они будут незамедлительно выведены из ЧССР, как только создавшаяся угроза завоеваниям социализма в Чехословакии, угроза безопасности стран социалистического содружества будет устранена и законные власти сочтут, что в дальнейшем пребывании там этих воинских подразделений нет необходимости.

Предпринимаемые действия не направлены против какого-либо государства и ни в какой мере не ущемляют чьих-либо государственных интересов. Они служат цели мира и продиктованы заботой о его укреплении.

Братские страны твердо и решительно противопоставляют любой угрозе извне свою нерушимую солидарность. Никому и никогда не будет позволено вырвать ни одного звена из содружества социалистических государств.

ПАРТИЙНАЯ ЖИЗНЬ

В РЯДЫ ЛЕНИНСКОЙ ПАРТИИ

Мне часто приходится бывать в совхозе «Дружба», беседовать с коммунистами. И после каждой командировки невольно отмечаешь, что жизнь этой партийной организации становится все более содержательной, растет ее авторитет. И недаром в последнее время многие рабочие изъявили желание стать коммунистами. Хочу подчеркнуть, что именно рядовые рабочие, передовики производства. Получается такая прямая зависимость: передовые рабочие идут в партию, чувствуя ее боевитость, организующую силу, и своим вступлением еще выше поднимают авторитет парторганизации.

Вот уже несколько лет доярка Надежда Малина держит первенство среди алейских животноводов. Ее известность давно перешагнула границы района. А недавно произошел самый торжественный момент в ее жизни — она стала членом ленинской партии.

Партком совхоза ведет твердую линию — принимает в партию только лучших. Лишь с начала года совхозная парторганизация выросла на одиннадцать человек. Коммунистами стали шоферы Иван Шилулин, Петр Кириллов, Михаил Аксенов, пилорамщик Анатолий Севрюков, механизатор Петр Шайкин и другие.

Еще одна особенность: многих из молодых производственников в партию рекомендует комсомол. С комсомольской рекомендацией были приняты кандидатами в члены КПСС тракторист Иван Кузь, доярка Надежда Чирьева.

Вырастая за счет лучших из лучших, парторганизация становится способной решать все более сложные задачи.

Два года назад на совхозных фермах трудно было встретить какую-либо механизацию. Но вот партийная организация взяла это под свой контроль, направила механиком по трудоемким процессам коммуниста С. Ф. Панарина, предприняла целый ряд мер. Где надо — поддерживала, где надо — взыскивала. Сейчас заканчивается механизация последнего скотного двора. Очень сложная и трудная задача оказалась совхозной парторганизации по плечу.

Особое внимание партком обращает на воспитательную работу. Лекторская группа здесь лучшая в районе. В ней участвуют все специалисты совхоза.

Можно уверенно говорить об авторитете не только партийной организации в целом, но и каждого коммуниста в отдельности. Работает на Березовском отделении совхоза мотористом Алексей Федорович Пономарев. Старейший механизатор, честный труженик. Часто бывает, что животноводы обращаются к нему за советом, зная, что Алексей Федорович, прямой и принципиальный человек, всегда подскажет верный путь. Он не останется равнодушным, всегда подаст руку помощи тому, кто в ней нуждается.

Как-то я присутствовал на одном из заседаний парткома. Шел прием в партию. Рассматривали заявление заведующей совхозной нефтебазой Е. Т. Панариной. Все члены парткома хорошо знали эту женщину. Заведовать нефтебазой она стала недавно, и все сразу обратили внимание на хороший порядок на базе. Тов. Панарина ведет и общественную работу — избрана членом правления рабкоопа, членом рабочего комитета совхоза.

— Скажите, Екатерина Трофимовна, как вы относитесь к призыву павловских женщин пойти работать на тракторах и комбайнах? — спросил кто-то из членов парткома.

— Я уже думала об этом. Решила в уборочную работать на комбайне. Машина мне знакома.

Наступили горячие дни. И Екатерина Трофимовна стала механизатором.

Растет совхозная парторганизация, растет за счет лучших людей хозяйства. Сейчас в ней насчитывается 143 коммуниста. Это одна из самых крупных и боеспособных парторганизаций района.

А. ЖУГАНОВ,
инструктор Алейского райкома партии.

ОФИЦИАЛЬНЫЙ ОТДЕЛ

ДЛЯ ТРУДЯЩИХСЯ

Исполнительный комитет Алтайского краевого Совета депутатов трудящихся наметил меры дальнейшего расширения ассортимента, повышения качества мясо-молочных продуктов и улучшения торговли ими. В принятом решении отмечается, что возможности для этого на предприятиях мясной и молочной промышленности края есть, но использовались они далеко не полно. Торгующие организации Барнаула недополучили много молока и колбасных изделий. Сельские покупатели испытывают недостаток в твороге, фасованной молочной продукции и мороженом. До сих пор не налажен выпуск кефира, ряженки, простокваши в мелкой расфасовке.

Крайисполком утвердил на второе полугодие 1968 года задание краевому управлению мясной промышленности по производству охлажденного фасованного мяса и полуфабрикатов. Установлены также задания по их реализации. К 1 сентября 1968 года управление мясной промышленности обязано обеспечить завершение централизованной доставки товаров в магазины и предприятия общественного питания городов края.

ИТОГИ СОРЕВНОВАНИЯ

Предприятия промышленности местных Советов выпускают сотни видов продукции, увеличивают производство товаров народного потребления. Крайисполком и президиум крайсовпрофа подвели итоги соревнования предприятий за II квартал 1968 года. **Первые места и переходящие красные знамена крайисполкома и крайсовпрофа с первыми денежными премиями завоевали коллективы Барнаульского хлебозавода № 4 и Бийской пухо-перовой фабрики.**

Вторые места с выдачей вторых денежных премий присуждены коллективам Рубцовского гортопсбыта, Барнаульского химзавода, Усть-Пристанского, Михайловского и Барнаульского пивоваренных заводов и Барнаульской макаронной фабрики.

Обладателями третьих мест и третьих денежных премий стали коллективы Каменского гортопсбыта и Каменского горпищепромкомбината, Барнаульского хлебозаводе № 5, Славгородского хлебокомбината, Бийской мебельной фабрики, барнаульской фабрики «Обувь» и конторы парикмахерского хозяйства.

Отмечена хорошая работа Бийского овощеконсервного комбината, Бийского хлебокомбината, Колыванского камнерезного завода имени И. И. Ползунова и дирекции телевизионной сети.

ОТЧИТЫВАЕТСЯ РАЙИСПОЛКОМ

Крайисполком проверил, как выполняет Троицкий райисполком постановление ЦК КПСС «О работе партийных организаций Тульской области по воспитанию социалистической дисциплины труда в коллективах промышленных предприятий и строек». В решении отмечается, что райисполком и его председатель А. А. Сигарев своевременно не приняли необходимых мер по претворению в жизнь постановления ЦК партии, не держат вопросы укрепления трудовой и государственной дисциплины в центре своего внимания. Слабо ведут борьбу с текучестью рабочей силы, опозданиями, прогулами и другими нарушениями сельские Советы района. Местные органы власти не предъявляют государственной требовательности к тем руководителям предприятий, организаций, колхозов и совхозов, которые плохо заботятся об улучшении труда и быта рабочих, служащих, колхозников. Указывается на ряд других серьезных недостатков. Крайисполком выработал меры выполнения постановления ЦК КПСС в районе и обязал райисполком доложить о результатах к 1 октября и 25 декабря 1968 года.

ЗА БЕЗОПАСНОСТЬ РЕК И ОЗЕР

Реки и озера — любимые, самые популярные места отдыха жителей городов и сел. Однако отдых нередко омрачается несчастными случаями.

Крайисполком принял решение «О мерах по улучшению охраны жизни людей на реках и озерах края». Оно предусматривает строительство в течение 1969 года в Барнауле и Бийске типовых зданий спасательных станций, создание на всех водоемах спасательных постов, дежурство на пляжах медицинского персонала и санитарных машин, выделение на период купального сезона работников милиции для охраны порядка на пляжах и содействия спасательной службе. Крайспортсовет обязан организовать в летнее время, начиная с 1969 года, подготовку инструкторов по плаванию для работы в пионерских лагерях, на пляжах, водных станциях и других местах массового отдыха людей у воды. Отделу народного образования предложено ежегодно отводить в счет плановых занятий по физической подготовке учащихся необходимое количество часов для обучения детей плаванию и правилам безопасности на воде.

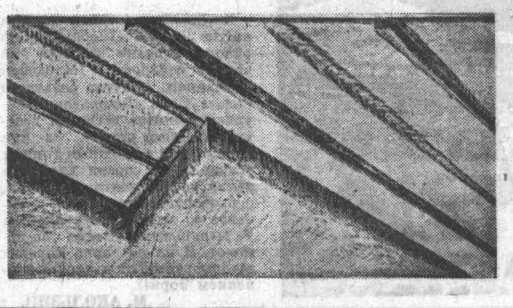

ПРОТИВ ЭРОЗИИ — КОМПЛЕКС МЕР

ЗАЩИТНАЯ СИЛА СТЕРНИ

Опыт и практика последних лет показали, что в условиях Северного Казахстана и Западной Сибири, где ветровая эрозия почвы и ранне-летняя засуха — обычное явление, решающее значение для урожая будущего года имеет своевременная и высококачественная обработка земли с сохранением стерни.

Исследования, проведенные Всесоюзным научно-исследовательским институтом зернового хозяйства в 1961—1967 годах, показали, что поля со стерневым фоном имеют значительное преимущество в снегонакоплении перед полями, обработанными отвально.

Следовательно, для целей снегозадержания стерню необходимо оставлять максимально возможной высоты. Однако оставление высокой стерни пока еще не ежегодно и не везде возможно из-за увеличивающихся при этом потерь зерна, особенно при раздельной уборке низкорослых и полегших хлебов. Поэтому изыскание путей ликвидации потерь зерна при уборке хлебов на высоком срезе является одной из актуальнейших задач. В перспективе — это выведение селекционерами специальных сортов зерновых, усовершенствования технологии уборки и самих машин.

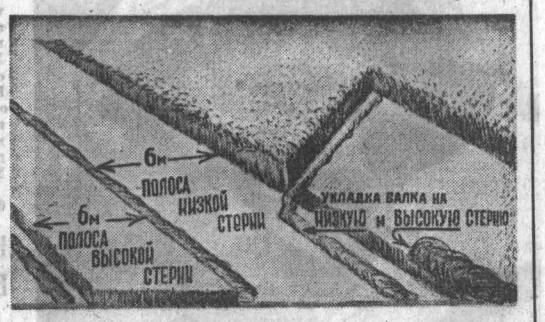

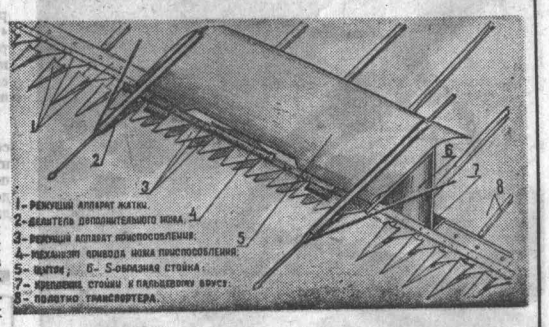

Наполовину можно уменьшить потери, если высокий срез проводить лишь отдельными полосами, используя стерню как кулисы (рис. 1). Такой способ скашивания вполне допустим при прямом комбайнировании, но требует усовершенствования при раздельной уборке. При проходе жатки на повышенном срезе движущаяся по транспортеру масса хлеба невелика и малосвязана, отдельные стебли, сосредоточиваясь возле пальцевого бруса, сваливаются с хедера на землю. Образуемый из коротких стеблей валок, укладываясь на высокую стерню, проседает. Поэтому при раздельной уборке этот способ возможен лишь на участках со сравнительно высоким стеблестоем.

Обнадеживающим является челночный способ раздельного скашивания зерновых, при котором масса хлеба с высокоскошенной полосы укладывается на валок, образуемый при обычном срезе. При хорошо продуманной технологии это дает неплохие результаты. Некоторое снижение производительности агрегата при скашивании на свал за счет снижения скорости и уменьшения ширины захвата компенсируется при подборе сократившегося количества валков. Представляет интерес испытать на ступенчатый срез жатки с 10-метровым захватом.

Минимальны потери зерна при скашивании зерновых жаткой со специальным приспособлением, которое позволяет оставлять кулису высокого среза шириной не более одного метра при каждом проходе (рис. 2—3).

Приспособление просто по устройству и представляет собой дополнительный нож, приподнятый над основным. Устанавливается оно на пальцевый брус жатки, при этом в основном ноже, против приспособления, убираются сегменты, а в мотовиле делается ступенчатый вырез. Испытаны различные приспособления. В частности, приспособление, представляющее собой отрезок режущего аппарата нормального типа резания, приподнятый над основным и установленный в той же вертикальной плоскости, что и основной нож; приспособление, аналогичное первому, но с выносом режущего аппарата по ходу жатки посредством Г-образных стоек; приспособление с выносом режущего аппарата и видоизмененным ножом.

Ширину приспособления желательно брать равной расстоянию между двумя соседними крестовинами в наиболее распространенных мотовилах. В этом случае при установке приспособления на жатку не приходится переоборудовать мотовило, ставить дополнительные крестовины.

Неподвижный нож приспособления может представлять собой отрезок режущего аппарата низкого или нормального типа резания, а также быть аналогичным ножу, применяемому в зернобобовых жатках. Предпочтение следует отдавать последнему.

Движение ножа может осуществляться независимо от основного или непосредственно от основного ножа. Во втором случае конструкция привода движения ножа намного облегчается. Для этого достаточно лишь соединить Г-образной пластиной или рычагом подвижной нож приспособления с основным ножом жатки.

Шестилетние испытания на полях опытного хозяйства Всесоюзного научно-исследовательского института зернового хозяйства, в совхозах Целиноградской и Омской областей показали, что жатка, оборудованная таким приспособлением, обеспечивает устойчивый срез стеблей на высоте 12—18 сантиметров с высотой кулисной ленты до 40 сантиметров.

Осенняя обработка почвы на участках с кулисами предлагаемой конструкции может быть различной.

Межкулисные пространства хорошо обрабатываются лущильником, если в центре убрать 6—8 дисков, а трактор вести так, чтобы кулиса проходила между гусеницами.

Обработка орудиями типа плоскореза или рыхлителя не отличается от принятой в производстве.

Отвальными плугами межкулисные пространства обрабатываются загоночным способом, каждое в отдельности. В обоих случаях образуется много свальных и развальных борозд.

На накоплении снега вид межкулисной обработки отражается мало. В одни годы имеет некоторое преимущество плоскорезная обработка, в другие — лущение. В наших опытах в среднем за пять лет, независимо от вида обработки, стерневые кулисы увеличивали мощность снежного покрова и запасы воды в нем в сравнении с фонами без кулис в полтора—два раза.

В заключение статьи хотелось бы предостеречь от двух крайностей. Первая из них — это непомерное стремление везде и всюду оставить высокую стерню, без учета особенностей участка, его засоренности, высоты и степени полеглости хлеба. Освоение способа задержания снега стерней требует не столько затрат труда и средств, сколько контроля за соблюдением заданной технологии.

Вторая — это отказ испытать прием в хозяйстве, мотивированный якобы осложнениями технологии в уборке и ее удорожанием. Но те заботы и затраты, которые необходимы при оставлении повышенной стерни или стерневых кулис в целях снегозадержания, ни в какой мере не могут быть сопоставимы с заботами и затратами, которые требуются для задержания снега другими способами. К тому же, как показали исследования, эффективность других способов снегозадержания, особенно поделка снежных валиков, находится в прямой зависимости от высоты оставленной в зиму стерни или стерневых кулис.

В. ТКАЧЕНКО,
старший научный сотрудник АНИИСХоза, кандидат сельскохозяйственных наук.

ПРИМЕНИ У СЕБЯ

УБОРОЧНЫЙ КОНВЕЙЕР

„Машинам — ни минуты простоя!» — под таким девизом готовились наши механизаторы к страде. Решено было по примеру кубанских хлеборобов наладить уборочный конвейер. В хозяйствах, в бригадах и отделениях провели всесторонние расчеты по каждому полю. Вымерили расстояния до токов, определили урожайность и сроки созревания колосовых на каждом участке. Стало ясно, где сосредоточить технику, куда направлять резервы, как перестраивать работу механизмов в период страды. Расчеты показывали, что к сентябрю в районе должен быть подобран последний валок.

Разрабатывая схему уборочного конвейера, мы не копировали кубанцев, а только взяли за основу их систему, приспосабливая ее к нашим условиям. Для группового метода решили не создавать постоянные звенья, а периодически, в зависимости от надобности, организовывать, если так можно назвать, летучие отряды.

Вот как, например, действует конвейер в колхозе имени Фрунзе. Раньше всех хлеба созрели здесь на полях первой бригады. Из восьми комбайнов на косовицу вышли пять. На остальные три заранее навесили подборщики. По распоряжению главного агронома колхоза А. И. Леонтьева, который непосредственно руководит маневрированием техники, сюда были направлены две жатки из третьей бригады. Как только валки подсохли, комбайны с подборщиками вышли на обмолот. Постепенно к ним присоединились подборщики из других бригад. За один день они обмолотили валки с 450 гектаров. В то время как девять комбайнов обмолачивали валки, семь машин с жатками продолжали косовицу. Таким образом, на полях одной лишь первой бригады в один день работало шестнадцать агрегатов. Когда подоспело время уборки во второй бригаде, часть техники перебросили туда.

Своевременной маневренности агрегатов помогает оперативная диспетчерская связь. На центральной усадьбе колхоза и на всех полевых станах действуют радиостанции. Бригадиры или их помощники могут выходить на связь в первые пятнадцать минут каждого часа.

Организовать групповой метод на жатве просто. Сложнее обстоит дело с обмолотом. Тут надо так сгруппировать комбайны и автомашины, чтобы не простаивали ни те, ни другие. В колхозе подсчитали, что бункер наполняется зерном за шестнадцать минут. Если комбайн будет простаивать в ожидании грузовика хотя бы по десять минут, то, значит, почти половина дня потеряна. Вот почему здесь строго учитываются каждая минута, каждая сотня метров дороги, каждый пуд урожая.

На второе поле той же первой бригады колхоза имени Фрунзе на обмолот валков вышли три комбайна. По предварительному расчету, от них должны были успевать отвозить зерно два грузовика. Но главный агроном решил проверить, насколько это верно. Оказалось, что урожайность на этом поле рассчитана несколько неточно. Грузовики простаивали. Немедленно в эту группу был добавлен еще один комбайн из резерва. Постепенно место обмолота отдалялось от тока. Автомобили не управлялись за комбайнами. Тогда провели новую перегруппировку транспортно-уборочного звена. Простоев не было.

После обмолота валков волокуши сдвигают солому в кучи, которые стягивают на края поля или скирдуют. Для выполнения этой работы техники и людей в каждой бригаде достаточно. В колхозе считают целесообразным не начинать вспашку зяби сразу после удаления соломы. Дело в том, что пастбищ в хозяйстве почти нет, на освобожденном от соломы поле три дня пасется колхозный скот. Потом его перегоняют на другие участки.

На взмете зяби должны работать десять тракторов в две смены, еще десять из тех, что заняты на сволакивании соломы, будут пахать по ночам.

Еще недавно каждая бригада работала сама по себе. Комбайнерам приходилось по нескольку раз подвешивать то жатку, то подборщик. Сейчас, по мере сокращения объема работы на косовице, некоторые комбайны переоборудуются для быстрого завершения подборки. Обратного переоборудования не допускается. Механизаторам стало легче, а сроки уборки сократились. Раньше бригада буквально захлебывалась от нахлынувшей сразу работы. Перезревший хлеб осыпался. А в это время в других бригадах техника стояла в ожидании, когда подойдет хлеб. Теперь с такой практикой покончено.

Уборочный конвейер действует не только в колхозе имени Фрунзе, но и в других хозяйствах. В новой системе еще не все четко отлажено, случаются перебои. Но все же успели оценить работу по-новому. И поняли главное: нельзя действовать по единожды составленному графику. Нужно оперативно корректировать его. И что еще важно — не ждать, когда машины остановятся, а уметь предвидеть перегруппировку заранее.

В эти дни уборочный конвейер действует полным ходом. Зерновые скошены более чем на половине площадей. Разрыв между косовицей и обмолотом в среднем по району составляет три дня. На поля выходят тракторы с плугами.

Н. БУРБА,
главный агроном Егорьевского райсельхозуправления.

Егорьевский район.

БЫСТРЕЕ ОСВАИВАТЬ ПРОЕКТНЫЕ МОЩНОСТИ

РЕКОНСТРУКЦИЯ ТРАКТОРНОГО ТОРМОЗИТСЯ

Весной 1966 года на международной тематической выставке трактор Т-4М награжден золотой медалью за высокий технический уровень, оригинальность конструкторского решения, экономичность в изготовлении, хорошие эксплуатационные качества и высокую производительность... Понятно поэтому решение снять с производства много лет выпускавшиеся на АТЗ тракторы ДТ-54 и ДТ-55 и перейти на изготовление новой машины.

Однако до 1970 года снятие с производства устаревших тракторов сейчас уже не планируется. И завод оказался в наитруднейшем положении, поставленным перед необходимостью выпускать четыре марки машин.

По фондам и энерговооруженности АТЗ находится почти в одинаковых условиях с другими тракторными заводами страны. По трудоемкости на одну лошадиную силу по трактору ДТ-54 алтайцы даже идут впереди. Быстро снижается трудоемкость на выпуске Т-4. Только за первое полугодие 1968 года она стала ниже более чем на час. Все это говорит о том, что коллектив завода проводит большую работу по совершенствованию технологии изготовления и улучшению конструкции новой машины. Но нехватка производственных площадей тормозит ее выпуск, хотя заказы АТЗ на изготовление деталей размещены почти на всех предприятиях города. Наиболее «узкое место» — холодная штамповка деталей. В прессовом цехе буквально негде шагу ступить — все заставлено оборудованием. Если придерживаться норм, то для размещения этого оборудования надо еще два таких же помещения.

Вскоре после постановки Т-4 на серийный выпуск было принято решение о реконструкции завода. Ассигнованы большие средства. Срок реконструкции — 1966—1970 годы. Но идет уже третий год, а освоена лишь третья часть средств. Если и дальше дело пойдет такими же темпами, то для реконструкции потребуется шесть—семь лет.

Первые два года АТЗ значился в списке особо важных строек страны, а стало быть, его объекты снабжались материалами в первую очередь и по повышенным нормам. Однако руководство завода и стройтрест № 46 не сумели использовать благоприятную обстановку.

Вторая причина затягивания работ — распыление средств.

Возьмем строящийся прессово-сварочно-сборочный корпус площадью около 35 тысяч квадратных метров. Уже с самого начала проектирования ему не повезло. Три года продолжалась волокита. Дали один проект, а он оказался негодным. Его переделывали. Произошло это главным образом по вине ОКСа завода. Да и строительство корпуса с первых шагов пошло в нарушение всех сроков и графиков. В 1967 году требовалось освоить 1,5 миллиона рублей, освоено же немногим более 500 тысяч. По словам начальника ОКСа В. М. Ловцкого, во всем виноват подрядчик. Но давайте разберемся.

Во-первых, металлоконструкции для корпуса надо было заказать еще летом 1966 года. Стройтрест не мог этого сделать, потому что документацию ОКС представил ему лишь в январе 1967 года. Далее. На строительство сдаточного объекта — кузнечного корпуса № 2 завод планировал в 1967 году 850 тысяч рублей. А требовалось в два раза больше. Откуда взяли вторую половину? Конечно же, сняли с прессово-сварочно-сборочного корпуса. А при желании завод мог бы изыскать средства иным путем, не ставя под удар строительство важнейшего для себя объекта.

Продуманного перспективного плана реконструкции на заводе нет. Иначе чем объяснить тот факт, что на реконструкцию некоторых цехов запланированы деньги на нынешний год, а документации либо еще нет, либо она поступила буквально два-три месяца назад. На других объектах наоборот: есть документация, но не запланированы деньги.

Как же сейчас идут работы на главном объекте завода — прессово-сварочно-сборочном корпусе? Заказчика сегодня упрекнуть ни в чем пока нельзя. Наконец-то есть и деньги, и документация. Зато строители оказались не на высоте. За полгода они освоили лишь четвертую часть средств. Не улучшилось дело в июле и августе. Вместо 200 человек на объекте ежедневно работает 100—120. Да к тому же и они днями простаивают из-за отсутствия бетона и железобетонных конструкций. В нынешнем году корпус должен быть сдан под монтаж оборудования. Но строители обещают начать отделочные работы только зимой.

Совершенно прекращена реконструкция первого чугунолитейного цеха. Подрядчик ссылается на нехватку рабочей силы и материалов. Тормозит дело и заказчик, не полностью освободивший строительную площадку.

Многие вопросы реконструкции АТЗ трудно решить без помощи Министерства тракторного и сельскохозяйственного машиностроения СССР. На 1968 год завод вновь включили в число важнейших строек страны. Произошло это в январе. Если бы министерство позаботилось, то хотя бы во втором полугодии АТЗ включили в число льготноснабжающихся стройматериалами. Правда, в начале апреля заместитель министра строительства СССР П. А. Панфилов и заместитель министра тракторного и сельхозмашиностроения Б. Г. Сивак подписали протокол, обязывающий поставщиков немедленно отоварить фонды треста № 46. Но по поставке металлоконструкций и цемента фонды до сих пор полностью не обеспечены.

С каждым годом снижаются ассигнования на реконструкцию. Ведь если всерьез говорить о ней, то ежегодно надо осваивать в три раза больше средств, чем, скажем, это планируется на 1969 год.

Говоря об ускорении движения главного конвейера АТЗ, о росте выпуска пахотных тракторов марки Т-4, нельзя обойти молчанием и заводской железнодорожный транспорт. Уже давно железнодорожные пути требуют коренной перестройки в комплексе со строительством механизированных складов. Заводские магистрали тормозят производство, так как рассчитаны на гораздо меньший объем перевозок. Но утвержденное Харьковскому институту «Гипротракторосельхозмаш» задание по проектированию реконструкции внутризаводских железнодорожных магистралей не выполнено.

Реконструкция АТЗ в тех масштабах, в которых она предусмотрена, не может быть успешно завершена, если не примут мер и к укрупнению стройтреста № 46 и расширению его производственной базы. В течение более двадцати лет главным заказчиком треста является Министерство тракторного и сельхозмашиностроения СССР. Но до самого последнего времени оно ничем не помогло тресту в расширении его производственной базы. И поэтому сейчас, может быть, стоит пойти на то, чтобы на время, пока трест создаст свои предприятия стройиндустрии, прикрепить к АТЗ дополнительно какую-то строительную организацию?

Н. МАРКОВ,
корр. «Алтайской правды».

ПОСЛЕ ВЫСТУПЛЕНИЯ «АЛТАЙСКОЙ ПРАВДЫ»

В корреспонденции под заголовком «Составная часть НОТ», опубликованной в газете «Алтайская правда» от 16 июля, были высказаны критические замечания в адрес заводского бюро технической информации.

Для улучшения работы по технической информации сейчас на заводе создано бюро, координирующее всю работу службы технической информации, патентной службы бриза. В техническую библиотеку добавлен еще один работник.

БТИ завода ведет обмен техническим опытом с другими машиностроительными предприятиями страны. Ежемесячно в технической библиотеке проводится день информации, на котором работники завода, референты и техинформаторы просматривают поступившую за месяц техническую литературу и периодические журналы.

Заключены два договора с Алтайским политехническим институтом на разработку технологии обработки гидроцилиндров и на проведение исследовательских работ в области термической обработки.

П. РЯБИНКИН,
главный инженер завода геологоразведочного оборудования.

ПИСЬМО БЫВШИХ ПАРТИЗАН

ПРАГА, 20 августа. (ТАСС). Группа бывших партизан — участников Словацкого народного восстания направила письмо советским друзьям и братьям по оружию. Письмо подписали сорок бывших партизан. В связи с празднованием 24-й годовщины Словацкого народного восстания, говорится в письме, «мы шлем вам, дорогим советским друзьям, братьям по оружию, искренний сердечный товарищеский привет. В вашем лице мы, бывшие партизанские командиры — участники Словацкого народного восстания, приветствуем весь богатырский советский народ, который принес большие жертвы для того, чтобы решительно способствовать освобождению народов нашей родины от фашистского гнета».

В письме говорится, что «25 лет назад на карту была поставлена не только свобода и независимость чешского и словацкого народов». «Победа советского народа в Великой Отечественной войне сорвала зловещие планы, направленные против существования наших и других славянских народов, которых намеревались превратить в рабов», — подчеркивают авторы письма.

«История научила нас смотреть на вещи открытыми глазами. Нам не безразлично, что происходит по ту сторону западной границы. Из современного движения неонацистских элементов в ФРГ вновь возникает опасность, которую мы не должны недооценивать».

Многое изменилось по сравнению с 1938 годом, продолжают авторы письма. «Договоры о дружбе, союзе и взаимной помощи с Советским Союзом и другими социалистическими странами являются залогом социалистического строительства нашей родины».

«Мы заверяем вас, — пишут участники восстания, — в том, что и впредь мы хотим сообща трудиться, крепить социалистический строй и безопасность наших государств, как об этом говорится в Заявлении коммунистических и рабочих партий социалистических стран, подписанном на Совещании в Братиславе. В нашей совместной борьбе возник лозунг «С Советским Союзом на вечные времена!». Под этим лозунгом мы отмечаем 24-ю годовщину Словацкого народного восстания и под этим же лозунгом мы хотим трудиться во имя лучшего социалистического мира».

РЕАКЦИЯ НАГЛЕЕТ

ПРАГА, 20 августа. (ТАСС). Газета «Руде право» опубликовала сегодня следующее сообщение:

«Работнику заводской охраны подшипникового завода ЗКЛ в городе Брно было передано полное угроз анонимное письмо, в котором содержатся нападки на КПЧ, на коммунистов на всех уровнях и особенно на народную милицию. Листовка, подписанная секретарем «тайного комитета», состоит из десяти пунктов, и в последнем из них — десятом — говорится: «Это обращение сразу же по получении член заводской охраны вывесит у контрольных часов. Если это обращение он не вывесит, то будет застрелен при ликвидации начальника народной милиции на предприятии».

Несмотря на эту угрозу, работник охраны анонимную листовку передал, и поэтому мы можем информировать наших читателей о том, чего добивается «тайный комитет».

Прежде всего, эта инструкция призывает: «Поднимайте на заводах беспощадную борьбу с коммунистами, выбивайте власть из их рук». Далее листовка учит, как устранять хозяйственных работников на заводах, как дискредитировать коммунистов и особенно функционеров, как разлагать заводские комитеты КПЧ, изолировать и даже задерживать их активных членов и функционеров. Это — только «политическая» часть листовки. Вторая ее половина полна призывов к убийствам («Не щадите их жизней!»), к стрельбе из засады, к захвату оружия.

Всю листовку можно было бы считать излиянием параноика, если бы речь шла о единичном случае, имевшем место за последние две недели, если бы не было целого ряда других фактов, конкретно связанных с этим, как, например, инциденты при сборе подписей в Праге на Прушкопе. Совершенно ясно, что, хотя до сих пор не была осуществлена ни одна из тех акций, к которым призывает листовка, все это со всей определенностью доказывает, почему у нас существует и будет существовать народная милиция. Речь идет о том, чтобы в этом государстве соблюдались порядок и законность, чтобы не были поставлены под угрозу безопасность, здоровье и жизни наших граждан, чтобы никто не смог злоупотребить нашим процессом возрождения, который, несмотря на угрозы, мы будем продолжать и который доведем до конца. Таким образом, заключает «Руде право», на нынешнем этапе развития народная милиция является необходимым стабилизирующим фактором, от которого мы не можем отказаться в интересах продолжающейся демократизации и в интересах безопасности всех».

ЗАЯВЛЕНИЕ ЯКУБУ ГОВОНА

ЛАГОС, 20 августа. (ТАСС). «Федеральное правительство Нигерии предпримет все необходимые меры, чтобы в результате военных действий не пострадало мирное население в охваченных мятежом районах Восточно-Центрального штата». Об этом заявил глава федерального правительства Якубу Говон в беседе с прибывшим сюда специальным представителем генерального секретаря ООН Гуссингом. Глава федерального правительства высказался за открытие сухопутных путей доставки продовольствия и медикаментов населению Восточно-Центрального штата, пострадавшего от военных действий. Касаясь воздушного пути, на открытии которого настаивают лидеры восточнонигерийского режима, Якубу Говон заявил, что имеются серьезные подозрения, что этот путь будет использоваться для ввоза оружия и боеприпасов.

Комиссар по иностранным делам Нигерии Окон Арикпо, выступая вчера по телевидению Лагоса, указал, что федеральное правительство вначале разрешило Международному Красному Кресту доставлять с острова Фернандо-По продовольствие и медикаменты пострадавшему от войны населению Восточно-Центрального штата воздушным путем, но затем отменило его, так как лидеры восточнонигерийского режима воспользовались этим разрешением для доставки оружия.

Касаясь переговоров в Аддис-Абебе, Арикпо сказал, что федеральное правительство все еще надеется, что там может быть достигнуто соглашение. По его словам, делегации федерального правительства на переговорах дано указание занять «настолько гибкую позицию, насколько это возможно».

Разных меридианов

СООБЩЕНИЯ В НЕСКОЛЬКО СТРОК

● ВАШИНГТОН. СОЕДИНЕННЫЕ ШТАТЫ БУДУТ ПРОДОЛЖАТЬ ВАРВАРСКИЕ БОМБАРДИРОВКИ ДРВ.

Выступая в Детройте на съезде реакционной организации ветеранов иностранных войн, президент Джонсон сказал, что США не намерены полностью прекратить бомбардировки.

● НЬЮ-ЙОРК. 21 АВГУСТА. 200 ЧЕЛОВЕК УБИТО В РЕЗУЛЬТАТЕ НЕДАВНЕГО ЗЕМЛЕТРЯСЕНИЯ

в районе индонезийского города Донгала на западном побережье острова Сулавеси. Населению нанесен большой материальный ущерб, разрушено много домов.

● БОНН. ОСОБЫМ РАСПОРЯЖЕНИЕМ ЗАПАДНО-ГЕРМАНСКИЕ ВЛАСТИ ЗАПРЕТИЛИ ПРОВЕДЕНИЕ ПУБЛИЧНЫХ СОБРАНИЙ С ТРЕБОВАНИЕМ ОТМЕНЫ ЗАПРЕТА КПГ.

Об этом сообщило 19 августа в Мюнхене министерство внутренних дел Баварии. Такая репрессивная мера, по свидетельству министерства, принята во всех землях ФРГ.

● НЬЮ-ЙОРК. 20 АВГУСТА. ПОСТОЯННЫЙ ПРЕДСТАВИТЕЛЬ ИОРДАНИИ ПРИ ООН ЭЛЬ-ФАРРА НАПРАВИЛ ГЕНЕРАЛЬНОМУ СЕКРЕТАРЮ ООН У ТАНУ ПИСЬМО,

в котором сообщается о нападении националистически настроенной израильской молодежи на арабское население Иерусалима 18 августа. Эль-Фарра отмечает, что нападение было совершено при явном попустительстве израильской полиции.

● АММАН. НОВЫЕ ЖЕРТВЫ СРЕДИ МИРНОГО НАСЕЛЕНИЯ ИОРДАНИИ

вызвал 20 августа на рассвете варварский огневой налет израильской артиллерии на район Вади Набис. Как сообщил представитель иорданского командования, в результате пятнадцатиминутного обстрела три человека было убито и двадцать — ранено. Иорданская артиллерия была вынуждена открыть ответный огонь.

● КАИР. 21 АВГУСТА. ПОСТУПАЮЩИЕ СЮДА ИЗ СТОЛИЦЫ ЙЕМЕНСКОЙ АРАБСКОЙ РЕСПУБЛИКИ СООБЩЕНИЯ СВИДЕТЕЛЬСТВУЮТ

о том, что реакционные силы в стране с помощью империалистических кругов Запада вновь готовятся к военным действиям против республиканского режима. Сообщается на заявление представителя верховного командования вооруженными силами ЙАР, корреспондент агентства МЕН передает из Саны, что в последнее время в пограничные районы Йемена, куда бежали разгромленные республиканскими войсками монархисты и наемники, прибыли 45 инструкторов из Западной Германии и Бельгии. Сейчас эти инструкторы приступили к обучению монархистских банд. (ТАСС).

● ГЕРМАНСКАЯ ДЕМОКРАТИЧЕСКАЯ РЕСПУБЛИКА. Уголок старого Потсдама. Город, возникший некогда из рыбацкого поселка, долгое время был резиденцией прусских королей. Новая глава его истории началась в 1945 году, когда известная конференция глав великих держав приняла здесь решение о создании миролюбивого демократического немецкого государства.

Фото М. Минеева. Фотохроника ТАСС.

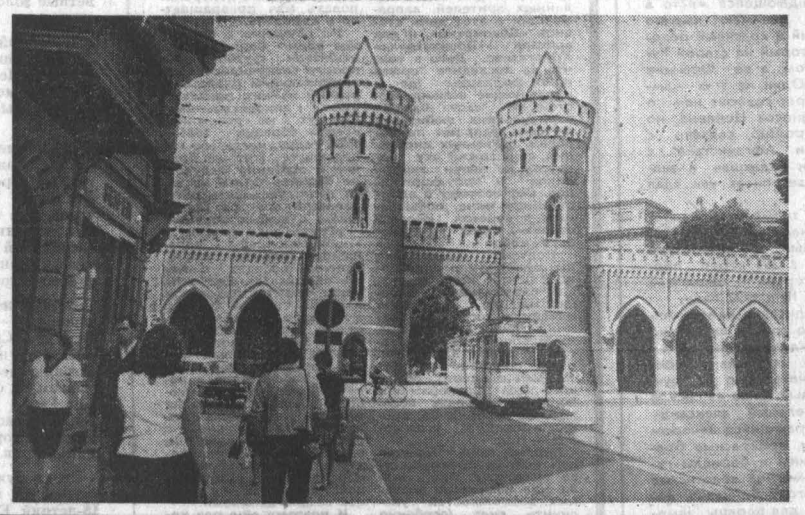

ТЕРРОР СТРЕССНЕРА

Парагвай — маленькая латиноамериканская страна, а живет в ней народ большого мужества. Официальная пропаганда без устали трубит о «национальном мире», царящем будто бы в этой стране. Но что значит этот «мир» на языке правящей клики во главе с генералом-диктатором Стресснером?

Сотни патриотов брошены в тюрьмы и концентрационные лагеря. В августе исполняется десять лет с тех пор, как без суда и следствия в застенки были брошены видные политические деятели Парагвая коммунисты — Антонио Майдана, Хулио Рохас, Альфредо Алькорта и многие другие. Известно, что более полумиллиона парагвайцев покинули родину, опасаясь попасть в руки «пиратуэ», как народ презрительно называет полицию.

Стресснеровские жандармы и цензоры стараются скрыть от мира страшную парагвайскую действительность. Тем не менее, различными путями из Парагвая приходят все новые трагические вести.

Агентство печати Новости только что получило несколько писем из тюрем и другие документы. Все они — свидетельства чудовищных, поистине фашистских методов подавления свободы.

Недавно группа ветеранов Чакской*) войны обратилась к президенту с требованием освободить преподавателя Хулио Рохаса. Среди подписавших послание — священник Хосе де Молас, офицеры Б. Перальта, А. Мор, Р. Баррет и другие.

В течение последних нескольких недель, говорится в документе, Хулио Рохас вновь подвергался утонченным пыткам. Его здоровье в опасности. «Независимо от того, подчеркивают авторы письма, каких политических взглядов придерживается преподаватель Рохас, его заключение — нарушение конституции страны. Ведь до сих пор нет решения суда, на основании которого он мог бы быть лишен свободы на тот или иной срок».

Среди арестованных — много женщин. Они «повинны» лишь в том, что являются женами или невестами коммунистов.

Перед нами — другое письмо из Парагвая. Оно сообщает, что в 9-м полицейском участке парагвайской столицы Асунсьон уже несколько лет томится группа женщин. Среди них Изабель де Косаль. Мать шестерых детей, она уже три года и три месяца за решеткой. Идалина Гаона — более четырех лет. Недавно брошены в тюрьму Мариа Сатурнина Алимада де-Солис, жена Альфредо Алькорта — Марсиана Блайбуэна де Алькорта.

В то же время правители Парагвая превратили страну в обетованную землю для заплечных дел мастеров из числа недобитых гитлеровцев. Города и села кишат эмиссарами ЦРУ и Пентагона.

Диктатор недавно ездил в Соединенные Штаты. Там его радушно приняли и обласкали. Еще бы! Ведь стресснеровская диктатура — любимое детище вашингтонских политиков. Вот уже 14 лет с их помощью генерал восседает в президентском кресле. «Благодарный» диктатор действует по принципу «долг платежом красен». Он передал американским магнатам ключи от всей экономической и политической жизни страны.

Тяжелая судьба парагвайского народа глубоко тревожит людей доброй воли. Советские трудящиеся серьезно озабочены опасностью, которая угрожает жизни лучших сынов и дочерей Парагвая. Народ Страны Советов преисполнен чувства солидарности с патриотами этой латиноамериканской страны. Вместе с честными людьми всей земли мы вновь и вновь требуем:

— Свободу патриотам Парагвая!

О. БЕРЕСНЕВА.
(АПН).

*) В 1932—1935 гг. Парагвай и Боливия вели войну из-за спорной пограничной области Чако-Бореаль. Чакская война была спровоцирована нефтяными монополиями Соединенных Штатов и Англии, стремившихся захватить богатые нефтью земли этой области.

ВЫШЛИ ИЗ ПЕЧАТИ

«КОММУНИСТ»

Вышел в свет двенадцатый номер теоретического и политического журнала ЦК КПСС «Коммунист».

В номере опубликованы: Постановление Центрального Комитета КПСС «О подготовке к 100-летию со дня рождения Владимира Ильича Ленина», «Заявление коммунистических и рабочих партий социалистических стран», принятое на Совещании в Братиславе, сообщение ЦК КПСС «Об итогах переговоров Политбюро ЦК КПСС и Президиума ЦК КПЧ в гор. Чиерне-над-Тиссой и Братиславского совещания представителей коммунистических и рабочих партий социалистических стран», постановление ЦК КПСС «О задачах, структуре и штатах Института марксизма-ленинизма при ЦК КПСС».

Под рубрикой «Теория и практика партийного строительства» помещены статьи: Н. Петровичева — «Возрастание роли партии и массовые организации трудящихся», И. Лаптева — «Бойцы партии. Рассказ о коммунистах одного цеха».

В разделе «На международные темы» опубликованы статьи: члена Политического комитета исполкома Коммунистической партии Великобритании Берта Рамельсона — «Рабочий класс и современное буржуазное государство», А. Некрасова — «О внешнеэкономической политике группы Мао Цзэ-дуна».

«АГИТАТОР»

Очередной номер журнала ЦК КПСС «Агитатор» № 16 открывается передовой статьей «Общепартийное, общенародное дело», посвященной Постановлению Центрального Комитета КПСС «О подготовке к 100-летию со дня рождения Владимира Ильича Ленина», и статьей Н. Брагина «В интересах социализма и мира» — об итогах Встречи Политбюро ЦК КПСС и Президиума ЦК Компартии Чехословакии в Чиерне-над-Тиссой и Совещания шести братских партий в Братиславе.

Для докладчиков, политинформаторов и лекторов напечатаны статья М. Халмухамедова «Пролетарский интернационализм — боевое знамя трудящихся» и информационное обозрение С. Балбекова и Н. Петрова «Экономическая реформа в действии» (к трехлетию решений сентябрьского Пленума ЦК КПСС).

Читатели найдут в журнале также статью секретаря Саратовского обкома КПСС В. Черных «Тема политинформации — качество продукции», методические советы А. Кирсанова «Цифры в выступлениях политинформатора», статьи И. Беляева «Соревнование и воспитание», Е. Карпещенко «Национальный праздник румынского народа», Ю. Степанова «Томмазо Кампанелла» и другие материалы.

В ПОМОЩЬ ИЗУЧАЮЩИМ ЭКОНОМИЧЕСКУЮ ТЕОРИЮ

Осуществление хозяйственной реформы требует повышения уровня экономической подготовки кадров всех отраслей, предприятий и объединений. Широко изучаются проблемы экономической теории и в системе партийной учебы, в семинарах и кружках. В связи с этим в журнале «Плановое хозяйство» — органе Госплана СССР, в 1968—1969 гг. будет опубликована серия статей и консультаций в помощь изучающим в системе партийной учебы проблему «Социалистическое планирование и эффективность производства». Изучение этой проблемы рекомендуется руководящим и инженерно-техническим работникам предприятий, плановых и хозяйственных органов, экономистам и плановикам всех отраслей и производств.

В соответствии с планом изучения проблемы будут опубликованы статьи и консультации по темам:

1. Ленинские принципы планового руководства народным хозяйством и их творческое развитие КПСС.

2. Современная организация планирования народного хозяйства и пути ее совершенствования.

3. Технический прогресс и эффективность производства. Планирование технического прогресса в СССР.

4. Планирование производства и реализации промышленной продукции.

5. Проблемы совершенствования структуры и повышения эффективности капитальных вложений.

6. Проблемы дальнейшего совершенствования топливно-энергетического баланса народного хозяйства СССР.

7. Прибыль и рентабельность — показатели эффективности социалистического производства. Планирование прибыли и рентабельности в промышленности.

8. Критика буржуазных теорий «планирования» капиталистического хозяйства.

В журнале будут публиковаться также ответы на вопросы пропагандистов, руководителей семинаров и слушателей, возникающие в ходе изучения каждой темы.

ФИЛЬМ ПРОКРУТИЛИ. А ДАЛЬШЕ ЧТО?

1.

По коротким отзывам в газетах и информационно-рекламным выпускам кинопроката уже можно было судить, что «Три дня Виктора Чернышева» — лента нетромкая, но в известной степени сложная. Тем не менее меня удивило, что с первых дней демонстрации этой картины в Барнауле зрителей в кинотеатрах было не густо и что вообще она прошла, не вызвав к себе особого внимания.

Дважды посмотрев фильм в двух кинотеатрах, я вольно или невольно наблюдал, как воспринимают его зрители. На одном из сеансов со мной рядом оказался немолодой рабочий. Он все полтора часа ерзал на сиденье, несколько раз трогал меня за локоть, шептал:

— Ты же смотри! Ну в точности, как у нас!

В то же время несколько пар покинули зал во время сеанса. Не вынесли. Подростки очень некстати хохотали в тот момент, когда на экране группа шалопаев оскорбляла пожилого человека, бывшего фронтовика. Я вначале было рассердился на мальчишек, хотел прицыкнуть, но потом вспомнил, что они накануне в этом самом зале смотрели «Верную руку — друга индейцев», развлекались, глядя на мастерски поставленные и отсняты драки мужчин и женщин. Что с них, мальчишек, взять? Они и тут ждут развлечения, хотя бы и в драке.

Еще раз увидел и услышал, как создается мнение о фильмах. И еще раз убедился, на что способно невежество.

Выходя после сеанса из театра, полная дама, в «мини» не по возрасту, нарочито громко, рассчитывая не только на окружавшую ее компанию, возмущалась:

— И чего некоторые хвалят? Да я всего этого и без кина, задаром на улице сто раз насмотрелась. Не-ет, зря я Люську не послушалась. Она мне говорила: не ходи! Усвоила.

2.

Сильно хвалить «Три дня Виктора Чернышева» действительно, пожалуй, нет оснований. По-видимому, молодой сценарист Е. Григорьев и режиссер-постановщик М. Осепьян, решив уйти от дешевой занимательности и набивших оскомину кинотрюков, перегнули палку. Их фильм не очень динамичен. Некоторые сцены, чувствуется, идут нарочито замедленно, примерно так, как иногда в спортивных киножурналах показывают наиболее интересные моменты, чтобы можно было проследить каждое движение. Отдельные герои получились статичными. Например, врач, который противостоит всей компании Чернышева.

Вместе с тем нельзя не признать, что этот фильм — один из немногих в последнее время, в котором со знанием дела и всерьез ставятся злободневные вопросы жизни и воспитания молодежи. Вглядевшись в Виктора Чернышева, не можешь не задуматься и не признать: да, поддавшись повседневной текучке, увлекаясь различными мероприятиями, крупными задачами, мы порой начинаем за деревьями не видеть леса, за коллективом — живых людей с их неповторимым характером, с их мировоззрением, моральными устоями. К чему это ведет, хорошо просматривается на примере Виктора, которого нам показали в течение всего трех дней. За станком в цехе он ловок, умел, красив. Когда его записывают на воскресник — помочь колхозу картошку копать или обязывают остаться после работы на собрание, он, правда, без энтузиазма, но соглашается. Заставят его металлолом собирать или пробежать стометровку, будет собирать и пробежит, как может.

Вроде бы благополучный, средний, в общем неплохой парень — Виктор Чернышев. Можно даже представить себе удивление руководителей цеха, когда о Викторе пришел из милиции бумага. Но удивляться-то, собственно, нечему! У Виктора пока нет стального стерженька в характере и в убеждениях. Он искренне загорается в кинозале, представляя себя на месте раненного артиллериста, ведущего бой с фашистскими танками. Может, и верно, окажись в такой момент Виктор около орудия, он подаст снаряд. В то же время тот же Виктор спокойно наблюдает, как два пошляка говорят гадости девушке, его товарищу по комсомолу. У него не вызвал ни одобрения, ни осуждения хамский поступок избалованного славой хорошего производственника бригадира Кравченко. Философия, которой он руководствуется, не новая: «А что, мне всех больше надо?». И, наконец, Виктор участвует в оскорблении и избиении фронтовика, человека, который, может быть, вместе с его отцом, не вернувшимся с войны, ел из одного котелка.

Авторы фильма не только разоблачают бесхребетность Чернышева, но и прослеживают причины ее появления. Человек с пеленок усвоил, что «дети — цветы жизни», знал «дай», но не знал «сделай сам». Усвоил, что, случись с ним что-нибудь, на помощь немедленно придут мама, учителя, товарищи по работе. Поэтому он уверен: «Мы не пропадем!». Знает, не дадут пропасть, подумают о нем, позаботятся, подадут руку. А то, что он и сам должен думать, заботиться, подать руку, ему за двадцать лет это и в голову не приходило.

Решив поинтересоваться в кинотеатрах, какой отзвук вызвала картина у молодежи города, я готов был услышать, что «Три дня Виктора Чернышева» смотрело меньше людей, чем примитивную, сделанную под Бабетту кинобуффонаду «Крепкий орешек». Не говоря уж о «Фантомасе». Ведь и в библиотеках, где интересы читателей как-то направляются, спрос на детективные поделки тоже выше, чем на подлинно художественные произведения. Но данные, которые мне сообщили, оказались горше, чем я ожидал. В кинотеатре «Первомайский», считающемся молодежным, «Чернышев» шел семь дней, собрал 7844 зрителя, а «Крепкий орешек» за два дня успело посмотреть 6880 человек, в «России» он выдержал 122 сеанса — 37,5 тысячи зрителей. «Чернышев» — только 10 сеансов и... 1882 зрителя. Еще хуже дело обстояло в «Родине».

Не сегодня сказано: «Любишь кататься, люби и саночки возить». В частности, прокат фильмов заставляет «возить» такие «саночки», которые ни за какие деньги не купишь и ни за какие не продашь. Как ни обидно это признавать литератору, но факт есть факт: не столько книге, сколько кино мы обязаны тем, что многие поколения мальчишек и девчонок играли в Чапаева и Анку-пулеметчицу. Кино мы должны благодарить и за то, что оно подарило нам такие ленты, как «Летят журавли», «Чистое небо», «Баллада о солдате» и другие.

Привлечь внимание широкого зрителя к серьезному произведению, обязывающему думать, труднее, чем к развлекательному.

3.

И все-таки я не мог (и не могу!) поверить, что барнаульцы не приняли «Три дня Виктора Чернышева». А потом, подумав, решил, что этот фильм получил бы большую популярность, стал бы для юношей и девушек более поучительным, если бы общественные организации, отвечающие за воспитание молодежи, сумели завязать вокруг него живой разговор, полемику, помогли бы лучше понять его смысл и содержание. И совсем не случайно пришлось поинтересоваться, смотрели ли фильм партийные и комсомольские работники. В. Субботин, секретарь Центрального райкома КПСС, смущенно пожал плечами: «Нет, как-то не выбрал времени сходить. А что, интересная вещь?». П. Колесников из Железнодорожного райкома даже не дослушал вопроса: «А почему я должен был его смотреть? Это же детский фильм! Он в «России» и идет детским сеансом!». Позвонил в горком комсомола заместителю заведующего отделом А. Сапрыкину.

— Нам сейчас не до кино, — вздохнул он. — Знаете, к фестивалю готовимся.

— Но, — попробовал возразить я, — очевидно, одно не должно заслонять другое. Допускаю, вам сейчас не до кино. Посоветовали бы, скажем, моторостроителям. Там во главе завода — Поляков и Скосырский, к чести их будь сказано, они еще не растеряли комсомольского задора. Почему бы им не принять участие и в молодежном культпоходе в кино, и в диспуте?..

— Что вы? — послышалось из трубки. — На моторном комитет комсомола территорию-то к фестивалю не может привести в порядок!

После этих встреч и бесед отправился в контору «Кинопроката». По дороге сами собой рождались обвинения: почему не проводили коллективного просмотра, не пригласили на него работников заинтересованных учреждений и организаций? Почему не опубликовали заранее развернутых аннотаций, не привлекли внимание к фильму? Ведь так не только «Чернышев», более значительные кинопроизведения проходят и будут проходить, не оставляя метки в памяти. Но оказалось, контора «Кинопроката» проводила коллективный просмотр, публиковала в листке «На экранах Алтая» аннотацию... А ко всему прочему, мне дали понять, что контора — организация в общем-то хозяйственная. Главная задача ее, как и базы «Книготорга», — рекламировать и сбывать товар. Круг замыкался.

В последнее время все чаще и чаще в печати и с трибун различных собраний высказывается мнение, что с прокатом фильмов что-то неладно, причем не только в краевом масштабе. Собственно, это видно, что называется, невооруженным глазом. Возьмем для сравнения такие цифры: в библиотеках края ежегодно производится примерно 15—20 миллионов книговыдач. А кино в прошлом году только в государственных кинотеатрах про-

4.

смотрело более 50 миллионов человек. Если учесть колхозные, заводские клубы и телевидение — цифру, видимо, придется удвоить. И еще здесь надо вот что иметь в виду. Литературу, хотя иногда и плохо, формально, но изучают в школах. С книгой, пусть не везде, но работают получившие специальное образование библиотечные работники. К тому же у литературы за плечами многовековая биография, устоявшиеся традиции.

Кино — молодое, растущее, но уже занявшее свое очень важное место в общественной жизни искусство. Почему же демонстрация его продукции пока что проводится стихийно, причем стихийно-принудительно. Какую ленту кинотеатру дали, ту он и крутит, пока она сборы дает. Какую крутит, ту наш брат-зритель и смотри. Не в библиотеку пришел, не скажешь: «Я не желаю смотреть это, поставьте лучше то»...

Я ни в коем случае не хочу требовать, чтобы все фильмы были «стерильными во всех отношениях». Жизнь не стерильна, а искусство отображает жизнь. Однако меня нередко удивляет, какая необходимость заставляет демонстрировать некоторые картины с таким душком, который навевает мысли, чуждые нашей идеологии. Целый ряд кинокартин, особенно зарубежных, нуждается в пояснениях, в квалифицированных рецензиях. Без них неискушенный зритель может увидеть на экране только пикантные сцены и не рассмотреть главного. К сожалению, футбольные матчи, хотя некоторые из них и проходят на уровне дворовых команд, у нас щедро транслируются по радио, передаются по телевидению, подробно комментируются в газетах. Кино же, ставшее духовным хлебом насущным для старых и малых, — этот все увеличивающийся поток образной информации, безотказно действующий на умы и сердца миллионов, — остается пока где-то в «ничейной» полосе, между коммерцией и идеологией.

Трудно надеяться, что в ближайшее время в крае появится методический центр, укомплектованный специалистами, и в короткий срок станет властелином умов и сердец кинозрителей.

Трудно также предложить, в том числе и в этой статье, какие-то неоспоримые рецепты, тем более систему работы с фильмами. Все это должно родиться в ходе самой работы. Следовательно, ее нужно активизировать, а вернее сказать, начинать. Уже сегодня. Пусть пока разрозненными силами. Их могут объединить отделы пропаганды и агитации райкомов и горкомов партии. А объединенными силами можно будет быстрее добиться того, чтоб наши кинотеатры не только выполняли план в рублях, не только были местом отдыха, но, в главную голову, являлись центрами духовного воспитания, идейной закалки людей.

А. БАЗДЫРЕВ,
писатель, член Барнаульского горкома КПСС.

5.

МОРЕ ОГНЯ И СВЕТА

Выставка «Алмазный фонд СССР», открытая в Московском Кремле, привлекает жителей столицы и гостей, прибывающих со всех концов земного шара. Созданная в первые годы Советской власти, эта сокровищница обогатилась чудесными кристаллами, добытыми в далекой Якутии.

Первым историографом «Алмазного фонда» стал знаменитый советский минералог, знаток драгоценных камней академик Александр Ферсман. В архиве ученого сохранились неопубликованные статьи, посвященные этой удивительной коллекции, написанные с красочностью и строгой научной точностью.

Агентство печати Новости предлагает вниманию читателей одну из них, любезно предоставленную вдовой ученого Екатериной Ферсман.

Академик Александр ФЕРСМАН

Несколько тысяч карат — от мельчайших роз, несколько сотен которых приходится на один карат, до гигантов — кристаллов почти в 200 карат (то есть весом в 40 граммов). Камни всех цветов и тонов, от холодно-белого, то синеватого, то зеленоватого, до темных тонов сверкающего чистого самоцвета: желтые камни светло-лимонных тонов, переходящие в оранжевые оттенки цвета огня, розовые камни, от легчайшего розового до яркого цвета распускающейся розы, голубые камни, то светлого цвета чистой прозрачной воды или куска льда, как у знаменитого «Орлова», то васильково-синие, лучистые, сверкающие ярче цейлонского сапфира. Все виды огранки налицо: природные камни, сохранившие свои грани, слабо подшлифованные плоские октаэдры, сделанные еще руками древнейших индийских мастеров, сложнофацетированные камни восточной работы сингалезского лапидария. Настоящие бриллианты всех видов и граней, от плоских сверкающих розочек до высоких брабантских камней, тонкие портретные камни, чистые и плоские, как лучший хрусталь, наконец, диковинные индийские бриолеты разных форм и огранки.

Все месторождения алмазов нашей Земли представлены в Алмазном фонде. Здесь и Бразилия с ее цветными камнями середины XVIII века, и Южная Африка с холодными камнями изделий конца XIX века. Есть две скромные золотые булавки с маленькими русскими камнями, найденными в 1838 году по реке Кушайке на Урале.

Но, конечно, прекраснее всего здесь представлена Индия с чистейшей, несравненной водой своих камней и недостижимой прозрачностью, неповторяемой ни в одном камне мира.

Я не буду говорить о всех богатствах Алмазного фонда: всего там насчитывается свыше 25 тысяч карат. Только в одной большой короне свыше 2.900 карат этого камня. Мы должны отметить, что самыми замечательными алмазами собрания являются: «Орлов» весом почти в 190 карат, «Шах» весом 88,70 карата, камень индийского происхождения. Далее следует восьмиугольный алмаз в большой короне Екатерины II весом около 57 карат, поднесенный императрице Елизавете Петровне в 1754 году. Затем идет бриллиантовый солитер весом около 55 карат, высокая роза индийской огранки с голубоватым надцветом в 47 карат, большой бриолет индийской огранки в 40 карат. Свыше 70 камней исключительных по величине и весу алмазов должны быть отнесены к этой группе.

Здесь же и цветные алмазы, особенно ценимые в мировых собраниях. Таковы розовые бриллианты густой яркой окраски в 3 и 5/16 карата, нежно-фиолетовый камень весом примерно в 10 карат, большой самоцвет с розоватым оттенком — 40 и 12/32 карата и, наконец, большой розовый бриллиант в броши весом больше 17 карат. Интересно отметить, что в литературе неоднократно отмечался бриллиант в 10 карат алого цвета, купленный Павлом I за 100 тысяч рублей. Это довольно плоский алмаз, вставленный в диадему, очень светлый, слабо-розоватой воды, причем яркая окраска получается только благодаря подложенной фольге и окраске камня сзади. Прекрасен и нежно-фиолетовый бриллиант, аналогов которому мы не знаем ни в одном собрании.

Таковы главные алмазы фонда. Их описать, в сущности, словами нельзя, и мое беглое сухое перечисление — лишь некоторые данные о богатейшем в мире собрании прекрасных камней.

С алмазами в прекрасной гармонии сочетается изумруд, по словам древних греков, ласкающий взор человека, о нем Плиний говорил, что этот камень природы превыше всех благ земных, что его краса прекраснее благоухания весеннего цветка и что не должно быть дозволено прикоснуться к девственным чертам резцу художника.

Изумруд, несомненно, занимает второе место в Алмазном фонде. Его сочный, зеленый цвет глубоко ценится как выражение жизни, молодости, чистоты, с ним связывала народная молва таинственные силы исцеления и дары счастья.

Прекрасны те 3.500 карат, которые входят в Алмазный фонд, когда они, сочетаясь с алмазами и жемчугами, сверкают, разбросанные на черном бархате стола.

Вы начинаете понимать, что именно изумруд мог быть избран в далекой Америке эмблемой божества. Изумруд украшал пышные наряды Великих Моголов, подавлявших порабощенные народы блеском сиявшего на них и вокруг них самоцвета.

И действительно, один камень прекраснее другого. Вот два камня в 174 карата весом, большие темно-зеленые кабашоны в 153 карата, плоский прекрасный камень чистейшей воды с персидской надписью. Наряду с синевато-зелеными камнями Колумбии несколько русских камней из изумрудных копей на Урале, в том числе большой камень неправильной формы и неправильно фацетированный весом 250 карат.

Но самый прекрасный камень этого собрания — первоклассный исторический образец, огромная квадратная таблица, обрамленная изящными осыпанными бриллиантами листочками в 136 карат, чистейшей, глубокой и прекрасной воды. Лишь в уголке заметны маленькие трещины, результат неосторожного удара какого-то бывшего владельца.

Ни одна сокровищница мира не может сравниться с изумрудами Алмазного фонда, и нечто подобное мы представляли себе только по старым рассказам немногих лиц, проникавших в сокровищницу турецких султанов, или по воспоминаниям о тех богатствах, которыми владела Византия в те годы, когда исторические события еще не развеяли их, не разбросали прекрасные темно-зеленые камни копей Клеопатры по всему миру.

Третьим камнем в нашем море огня и блеска является сапфир, темно-синий камень предгорий Гималаев, Кашмира и Таи, или прекрасные васильковые самоцветы острова Цейлона. Одних крупных камней в Алмазном фонде имеется до 1.700 карат. Среди сапфиров самым замечательным является глубокий кабошон, покрытый мелкой шестигранью, похожей на соты. Если мы сравним сапфиры Алмазного фонда с камнями других мировых собраний самоцветов, то легко убедимся, что сокровища бывшего русского Двора занимают одно из первых мест. Правда, мы не знаем замечательных кашмирских камней английской короны, не можем проверить рассказы об огромных сапфирах раджей и властелинов Индии. Но то, что мы знаем, уступает по красоте и величию камням Алмазного фонда.

Перехожу к красным камням. Замечательно одно обстоятельство: в то время, как красные камни увлекали Восток и особенно Индию, они мало прельщали русских царей. Что-то символическое скрывалось в этой нелюбви, я бы сказал, боязни к красному камню, которая проходит через всю историю Алмазного фонда, особенно в его последние годы. Красного камня здесь почти нет. Ничтожны те 200 карат рубинов, которые входят в состав отдельных старых аграфов, оплечьев. Среди общей бедной картины несколько камней поражают наш взор и заставляют забыть об отсутствии красных красок. Вот фиолетово-красный рубин в 18 карат, а рядом с ним крупнейший камень из далекой Бирмы, почти 40 карат. Такие чистые безупречные рубины очень редки. Мы можем перечислить те большие камни, которые известны у разных властелинов мира. Так, рубин персидского шаха весил 175 карат, камень Великого Могола Джехангира — 430 карат, рубин, описанный Боэциусом Дебоотом в начале XVIII века, был величиной с куриное яйцо. Известна, наконец, находка больших, но трещиноватых и мутных рубинов в 2.000 карат. Но какого качества эти камни, каков их тон, цвет и прозрачность, об этом мы ничего не знаем, да и не верим в легенды Востока, так как убеждены, что именем рубина часто называют красивые шпинели или розовые турмалины из Таи.

Несомненно, выдающееся место в Алмазном фонде занимают именно шпинели, тот яркий и красивый розовый самоцвет, который на старой Руси назывался лалом, а во Франции балас-шпинелью. Один из этих камней весом 100 карат говорит нам о песках речных наносов Цейлона, но большинство, вероятно, связано с горными хребтами Афганистана, с горами провинции Бадахшан и значится в русских летописях как «лал бодокшачский».

Среди розовых турмалинов наиболее известен знаменитый камень, обычно именуемый в литературе «Шерл розовый» в 255 карат, преподнесенный Екатерине II шведским королем Густавом III в 1777 году.

Я кончаю мое описание камней Алмазного фонда, но список их далеко не закончен. Перед нами проходят и другие самоцветы, их яркая окраска сливается в замечательную пеструю картину. Вот розовый топаз из песков Бразилии, темно-зеленый александрит Цейлона, загорающийся вечером кровавыми огнями, прекрасные бразильские аквамарины и бериллы густой синей воды, мелкие золотистые гелиодоры далекого Забайкалья, добытые в 1886 году для царицы, замечательные хризолиты, оливково-зеленые камни, которых почти не знает современный рынок.

...Какое сверкание, щедрая игра великого множества огней сливается в единую картину прекрасных, как цветы, произведений Земли!

(АПН).

● ЛЕНИНГРАД. Позавчера здесь закрылась Международная выставка «Инрыбпром-68».

НА СНИМКЕ: в павильоне СССР у модели рыбопромысловой базы «Восток» с добывающими судами на борту было всегда многолюдно. Такое судно впервые создано в практике мирового рыболовства.

Телефото И. Баранова и С. Григорьяни.

Фотохроника ТАСС.

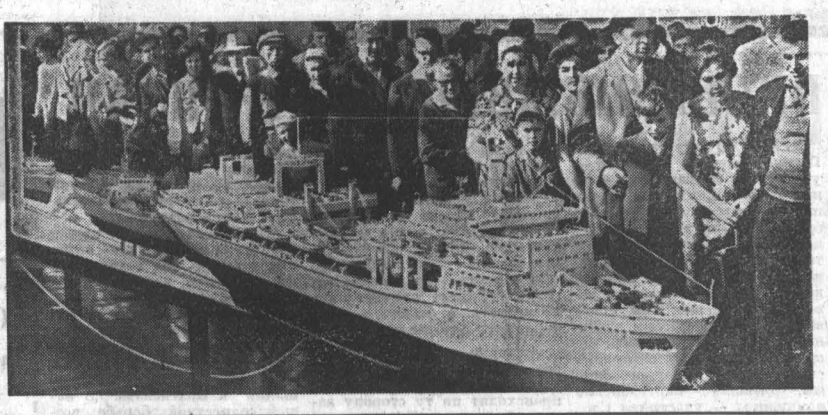

СПОРТ

«ТЕМП» (БАРНАУЛ) — «ПОЛИТОТДЕЛ» 1:0

ДУБЛЕРЫ — 1:2

«ТЕМП»: Караваев — Яблонский, Батенев, Хворов, Сироткин — Скориченко, Соседов — Чистополов, Брынин, Захряпин, Драчев.

«ПОЛИТОТДЕЛ»: Хрусталев — Бессмертный, Сухоруков, Якубов, Варламов — Ан, Хон, Губанов (51 мин. — Муминов) — Коночкин, Шиманович, Фадеев (46 мин. — Чистяков).

СУДЬЯ В ПОЛЕ — судья республиканской категории Л. Берков (г. Артем); **СУДЬИ НА ЛИНИИ** — судьи республиканской категории В. Попель и В. Соломатин (г. Томск).

Гол на 7-й минуте забил Брыкин.

ЗАВЕРШЕНИЕ АТАКИ

Гол, забитый центральным нападающим «Темпа» Борисом Брыкиным на седьмой минуте поединка, был неожиданным и для многочисленных зрителей, заполнивших в этот день стадион «Локомотив», и для вратаря «Политотдела» Хрусталева. Дело в том, что за последнее время наши форварды (да и нападающие команд гостей) не часто балуют барнаульских любителей футбола ударами по воротам, с дальних дистанций, переложив эту нагрузку на плечи защитников и полузащитников. Вот поэтому о единственном мяче, побывавшем в воротах «Политотдела», стоит рассказать особо.

Получив право на штрафной удар примерно с центра поля, защитник барнаульцев навесил мяч на штрафную площадку гостей. Защитники отбили его прямо на Брыкина, находившегося у линии штрафной. Борис спокойно обработал мяч и вместо обычного паса партнерам или попытки обыграть кого-либо из соперников, пробил в нижний угол ворот — гол.

Первый тайм прошел при полном преимуществе темповцев. Они имели еще несколько реальных возможностей увеличить счет (особенно Драчев на 19-й минуте, когда умудрился чуть ли не с линии ворот пробить мимо), но излишнее увлечение передачами, передержки мяча сводили на нет усилия команды.

Простая, в общем-то, истина о том, что логическим завершением каждой атаки является удар по воротам, у нас за последнее время выросла в целую проблему. Чаще всего атаки завершаются или потерей мяча, или оборона соперников отбивает его в аут. И порой желание контролировать мяч превращается в самоцель.

Не случайно в последнее время барнаульские любители футбола попросту соскучились по завершающим ударам, и всякий из них приветствуют аплодисментами. Как тут не вспомнить «Темп» образца 1965—1966 годов, когда его нападающие (тот же Брыкин и особенно Федулов) не боялись брать на себя ответственность обстреливать вратаря соперников с любых позиций.

«Темп» взял реванш у «Политотдела» за поражение в первом круге. Причем, победил с тем же счетом 1:0. Два очка наши земляки завоевали в очень трудной борьбе. Во втором тайме «Политотдел», произведя ряд замен, повел настоящий штурм ворот хозяев поля. Правда, и представителям Узбекистана в конечной стадии также мешала слишком мелкая пасовка и желание бить по воротам только с близкого расстояния. Не случайно после окончания матча наставник «Политотдела» оценил действия своих питомцев семью двойками.

И поэтому еще раз хочется пожелать форвардам: чаще бить по воротам из любых ситуаций. Барнаульские футболисты всегда славились результативными и агрессивными нападающими. Так стоит ли нарушать традицию?

НА СНИМКЕ: вратарь «Политотдела» Хрусталев сделал бросок, но мяч прошел мимо.

В. СЛАВИН.

В КЛАССЕ «А»

Сообщаем результаты матчей чемпионата страны по футболу среди команд четвертой подгруппы второй группы класса «А», состоявшихся 20 августа:

«Шахтер» (Караганда) — СКА (Новосибирск) — 1:1, «Томлес» (Томск) — «Строитель» (Ашхабад) — 2:0, «Кузбасс» (Кемерово) — «Зерафшан» (Навои) — 2:0, «Луч» (Владивосток) — «Энергетик» (Душанбе) — 2:2, СКА (Хабаровск) — «Нефтяник» (Фергана) — 3:0, СКА (Чита) — «Памир» (Ленинабад) — 2:2, «Рассвет» (Красноярск) — «Алга» (Фрунзе) — 1:2, «Аэрофлот» (Иркутск) — «Металлург» (Чимкент) — 1:0, «Селенга» (Улан-Удэ) — «Восток» (Усть-Каменогорск) — 2:0.

(ТАСС).

БЕГУНЫ ПОД ОБЛАКАМИ

● ЦАХКАДЗОР, 20 августа. (Спец. корр. ТАСС Б. Буховцев и А. Хачатрян). Все наши лучшие бегуны на 800 метров, «асы» на 1.500-метровке, 5-километровой дистанции и в беге на 3.000 м с препятствиями продолжают борьбу в полуфинальных и финальных забегах, где будут разыгрываться заветные золотые медали и путевки в Мехико.

В первый день заключительного этапа чемпионата легкоатлетов, переехавшего из Ленинакана в заоблачную курортную местность Цахкадзор, в предварительных забегах шел отбор сильнейших.

Это не легкое дело — бежать на 800 метров. Даже по отличной резино-битумной дорожке цахкадзорского стадиона. Ведь высота почти «мексиканская». А в Мехико, как известно, даже прославленная Вера Николич из Югославии, чей мировой рекорд на равнине равен 2 мин. 0,5 сек., показала на предолимпийской неделе лишь 2.05,3.

К тому же у легкоатлеток задание скромное — попасть в полуфинальную четверку. Сюрприз преподнесла лишь одна участница — Эва Хансумяэ из Эстонии, неожиданным стремительным рывком на финише опередившая опытных Раису Динстинову и Аллу Колесникову. Лишь четвертой была в своем забеге рекордсменка страны эстонка Лайне Эрик.

Среди мужчин на этой дистанции отсутствовал, пожалуй, самый сильный — 18-летний Евгений Аржанов (Украина). Он прихворнул. Зато на 1.500-метровке «полный сбор». Из предварительных забегов в финале победили минчанин Михаил Желобовский и Анатолий Верлан из Кемерова.

В забегах на 5.000 метров лучшими были Николай Пуклаков из Чебоксар и москвич Юрий Алексашин. А на 3 тысячи метров с препятствиями — ленинградец Лазарь Народицкий и неожиданно Владимир Дудин из Каунаса. Соревнования проходят по той же формуле: что и в олимпийском Мехико.

Закончив дистанцию, спортсмены попадают в «объятия» врачей. Целая бригада медиков под руководством заведующей лабораторией врачебного контроля ВНИИФК Екатерины Семеновны Степановой изучала реакцию их организмов на высоту.

«Под занавес» компанию бегунам составили дискоболы. Состязались лишь трое — литовец Витаутас Ярас, Гурам Гудашвили из Грузии и атлет из Подмосковья Владимир Ляхов. Но, хотя метатели уже разыграли свое золото и серебро в Ленинакане, они сражались с огоньком, и результаты были отличные.

Диск Владимира Ляхова совершил второй по дальности полет в истории советской легкой атлетики — на 61 м 18 см. Это новый рекорд Российской Федерации, всего 46 см уступающий высшему достижению страны. Рекорд Грузии обновил Гудашвили — 60,30 м. У Яраса — 59,96 м.

Это интересно

ПУТЕВОЙ ЛИСТ ВЫДАСТ... ГАЗОАНАЛИЗАТОР

Прибор профессора И. Л. Варшавского поможет провести в жизнь постановление Моссовета о борьбе с загрязнением воздуха выхлопными газами. Он не выпустит машину из гаража, если установит, что в ее выхлопах ядовитый угарный газ—окись углерода — содержится сверх допустимой нормы. Этот прибор, так называемый хроматографический газоанализатор ЛАНЭ-4 экспонируется на ВДНХ СССР. Его сконструировали в Москве в центральной научно-исследовательской и опытно-конструкторской лаборатории нейтрализации и проблем энергетики автомобилей и тракторов. Исследования, проведенные здесь, показали, что в выхлопе автомобиля с плохо отрегулированным двигателем концентрация окиси углерода в пять—семь раз выше, чем у технически исправной машины.

На улицах Москвы ежедневно курсируют свыше двухсот тысяч машин. Вот почему Моссовет решил установить предельную норму содержания угарного газа в автомобильном выхлопе.

Портативный ЛАНЭ-4 в отличие от приборов старой модели обладает высокой чувствительностью. Он «улавливает» даже сотую долю процента угарного газа, содержащегося в выхлопе. Прибор универсален и легко настраивается для контроля. Он успешно прошел испытания и теперь поступит на вооружение сотрудников ГАИ, работников автохозяйств. Эти контролеры будут «нести вахту» у ворот автобазы. Диспетчер выдаст путевой лист водителю лишь тогда, когда «технический инспектор» засвидетельствует: «все в порядке».

Р. АХМЕТОВ,
корр. ТАСС.

Редактор А. ПРОЗОРОВ.

ТЕЛЕВИДЕНИЕ

19.00 — Для школьников. «Первые аккорды»; «Я рисую мир», телефильмы. 19.35 — «Вспоминая Чкалова», документальный фильм. 19.55 — Телепанорама. 20.15 — Киножурнал. 20.25 — «Птичница». (Социальный портрет). 20.50 — «Если бы не экзамены», художественный фильм. 22.25 — По Советскому Союзу. «Мы — Литва», телефильм. 22.45 — Песни советских композиторов. Показывает Москва.

23.30 — Первенство СССР по футболу. «Спартак» — «Локомотив».

ПОГОДА

Сегодня днем по краю, по данным синоптиков, ожидается переменная облачность без осадков, ветер северо-восточный, 7—12, по южным районам — 12—15 метров в секунду, температура 19—24 градуса.

По Барнаулу переменная облачность, без осадков, ветер северо-восточный, 7—12 метров в секунду, температура 20—22 градуса.

КНИГИ

Магазин подписных изданий получил и выдает подписчикам: Э. Хемингуэй, т. 2.

Открыта подписка на дополнительные (40—50) тома второго издания Сочинений К. Маркса и Ф. Энгельса.

«ВОЛЖАНКА» ТВОРИТ ЧУДЕСА

Эта печка установлена в одной из столовых города Пятигорска. Называется она «Волжанка». Она готовит пищу в высокочастотном электрическом поле. Принцип действия таков: влага, содержащаяся в продуктах, эффективно поглощает высокочастотную энергию. При этом тепло возникает в самом продукте, который разогревается так, что пригорания совершенно исключены. Работает у печи Владимир Изотенок, выпускник Московского института народного хозяйства имени Плеханова. Он защищал диплом на тему «Использование токов высокой частоты для технологической обработки пищи». И теперь, по ходатайству института, применяет свои знания на практике.

По виду и размерам опытный образец печи напоминает холодильник, на внешней стороне ее несколько лампочек и тумблеров. Владимир Изотенок включает «Волжанку» — загорается одна из лампочек, затем ставит реле на 3,5 минуты. Этого времени достаточно, чтобы приготовить цыпленка-табака. На приготовление сосисок уходит 30 секунд, а чтобы сварить яйца всмятку, достаточно 10 секунд.

Кроме выигрыша во времени и экономии электроэнергии, «Волжанка» не излучает тепла в окружающее пространство, температура на кухне, оборудованной такой печью, нормальная. Намного уменьшаются потери витаминов и питательных компонентов пищи. Интересно, что приготовить блюдо можно прямо в тарелке: положить туда мясо, потом гарнир и ставить все вместе в печь, а когда блюдо готово — не бойтесь брать тарелку руками, она останется холодной.

В. ЛИМОНОВ.
(АПН).

КИНО

«РОССИЯ». «АНТИГОНА». В 10-45, 12-30, 14-15, 16, 17-45, 19-30, 21-15. «ПРИЗРАЧНОЕ СЧАСТЬЕ». В 10, 11-45, 13-30, 15-15, 17, 18-45, 20-30, 22-15.

«ЮНОСТЬ». «ДИВЕРСАНТЫ». В 10, 11-45, 13-30, 15-15, 17, 18-45, 20-30, 22-15.

«РОДИНА». «ИСКАТЕЛИ ПРИКЛЮЧЕНИЙ». В 9-30, 10, 11-30, 12, 13-30, 14, 15-30, 16, 17-30, 18-30, 19-30, 20, 21-30, 22.

«ОКТЯБРЬ». «ДИВЕРСАНТЫ». В 10, 11-45, 13-30, 15-15, 17, 18-45, 20-30, 22.

Выставка ДНХ. «МАЙОР ВИХРЬ». В 13, 15, 17.

«ПЕРВОМАЙСКИЙ». «ИСКАТЕЛИ ПРИКЛЮЧЕНИЙ». В 9, 11, 13, 15, 16, 17, 18, 19, 20, 21, 22.

«ОГОНЕК». «СЫНОВЬЯ БОЛЬШОЙ МЕДВЕДИЦЫ». В 10, 12, 14.

«ЧАЙКА». «ПОИСК». В 12-45, 14-30, 18, 21-30. «НАД ТИСОЙ». В 9-30, 11, 16-15, 19-45.

Кинотеатр «ЛЕТО» (пос. Мирный). «ЗЕМЛЯКИ». В 17, 19, 21.

«АЛТАЙ». «МАЙОР ВИХРЬ» (в 2-х сериях). В 12, 14-15, 17-30, 21.

ДВОРЕЦ КУЛЬТУРЫ ХИМИКОВ. «МАСТЕР-ПАЛАЧ». В 17, 19, 21.

Клуб ЗАВОДА «ТРАНСМАШ». «ФАНТОМАС ПРОТИВ СКОТЛАНД-ЯРДА». В 13, 15, 17, 19, 21.

АЛТАЙСКАЯ КРАЕВАЯ ФИЛАРМОНИЯ ПРОВОДИТ ВО ДВОРЦЕ СПОРТА

со 2 по 8 сентября концерты эстрадного оркестра под управлением и при участии заслуженного артиста БССР ЭДДИ РОЗНЕРА.

В кассах Дворца спорта с 13 до 19-30 час. производится предварительная продажа билетов с 22 августа.

Сельские труженики обслуживаются вне очереди.

ПРИГЛАШАЮТ НА РАБОТУ:

ТРЕСТ ЗЕЛЕНОГО ХОЗЯЙСТВА — бухгалтера расчетной группы, гончара, газоэлектросварщика, слесаря по автотракторомашинам, токаря.
Обращаться: проспект Ленина, 156.

АЛТАЙСКИЙ ТРЕСТ «СКОТООТКОРМ» — зоотехников, ветврачей, ветфельдшеров, экономистов, агрономов, инженеров и техников-механиков по сельхозмашинам, инженеров и техников-строителей.
Обращаться: г. Барнаул, проспект Социалистический, 37-а.

АВТОТРАНСПОРТНАЯ КОНТОРА ТРЕСТА «БАРНАУЛЦЕЛИНСТРОЙ» — шоферов, автокрановщиков, машинистов экскаваторов, трактористов, токарей, слесарей, электрогазосварщиков, рабочих по уборке цехов.
Обращаться: г. Барнаул, ул. Чкалова, 251.

АЛТАЙСКАЯ КОНТОРА РОСБАКАЛЕЯ — главного товароведа с высшим торговым образованием, экономиста, техника-механика на должность инженера, разъездных товароведов, кладовщиков, бухгалтеров, операторов на счетно-вычислительные машины, экспедиторов, грузчиков.
Обращаться: г. Барнаул, ул. Промышленная, 102, проезд автобусами № 3 и 14 до останов. ки «Овчинно-меховая фабрика».

БАРНАУЛЬСКИЙ САНАТОРИЙ — садовода, бухгалтера расчетной группы, санитаров, моториста катера, шофера.
Обращаться: Барнаул, Парковая, 15 (на горе).

РАДИОРЕЛЕЙНАЯ СТАНЦИЯ АЛТАЙСКОГО КРАЯ — инженера или опытного техника-строителя на должность инженера по гражданским сооружениям.
Обращаться по адресу: Змеиногорский тракт, 17-а, телефон 90-22-48.

ОТДЕЛ УООП АЛТАЙСКОГО КРАЙИСПОЛКОМА приглашает на работу в городах Барнауле и Новоалтайске — инженеров: механика, технолога, химика, по труду и зарплате, конструктора; мастеров по металлообработке, столярно-мебельного и швейного производства; инспекторов по снабжению, главного бухгалтера, зам. главного бухгалтера, бухгалтеров, промсанврачей, зубного техника, медицинских сестер, шоферов на пожарные автомашины и автопогрузчик, пожарных.
Обращаться: г. Барнаул, пр. Ленина, 74, комн. 112, второй подъезд, тел. 94-241.

МАГАЗИН № 1 «КУЛЬТТОВАРЫ» БАРНАУЛЬСКОГО ГОРПРОМТОРГА — продавцов, рабочих, уборщиц.
Адрес: проспект Ленина, 67-а.

БАРНАУЛЬСКАЯ МЕХАНИЗИРОВАННАЯ ДИСТАНЦИЯ ПОГРУЗОЧНО-РАЗГРУЗОЧНЫХ РАБОТ — грузчиков, стропальщиков, слесарей по ремонту автотехники, мастера по строительству.
Принятые на работу пользуются льготами железнодорожников.
Обращаться: г. Барнаул, ул. Новая, 42, в отдел кадров.

БАРНАУЛЬСКИЙ ХОЛОДИЛЬНИК «РОСМЯСОРЫБТОРГА» на постоянную работу — старших бухгалтеров, бухгалтеров, бухгалтеров-экономистов, кладовщиков, экспедиторов, грузчиков, начальника лаборатории и рабочих в рыбцех.
Обращаться: г. Барнаул, ул. Бехтерева, 2. Проезд трамваями № 1, 3, автобусами № 6, 26, 16 до остановки «Обводная».

ПРОЕКТНО-КОНСТРУКТОРСКОЕ БЮРО «КРАЙСЕЛЬХОЗТЕХНИКА» — инженеров-строителей, сантехников, электриков, механиков на должности ведущих специалистов отделов, проектировщиков, сметчиков.
На работу могут быть приняты техники, имеющие соответствующий опыт работы.
Обращаться по адресу: г. Барнаул, пр-кт Красноармейский, 4, «Крайсельхозтехника», проектно-конструкторское бюро, 1-й этаж, 1 комната, телефон 9-00-71, доплата, 50.

ОРС АЛТАЙСКОГО ОТДЕЛЕНИЯ ЗАПАДНО-СИБИРСКОЙ ЖЕЛЕЗНОЙ ДОРОГИ на линейные станции — заведующих магазинами (квартирами обеспечиваются), в Барнауле — продавцов, лоточниц, буфетчиц, работников по обработке архива, плотников, грузчиков.
Обращаться: г. Барнаул, ул. Новая, 38, в отдел кадров.

БАРНАУЛЬСКАЯ ГОЛОВНАЯ АВТОБАЗА «АЛТАЙСТРОЙТРАНС» — шоферов для работы на МАЗах, дипломированных кочегаров, слесарей-сантехников, шлифовщиков, рабочих строительных профессий.
Обращаться: г. Барнаул, ул. Полевая, 28, в отдел кадров.
Проезд трамваем № 4 и автобусами № 2, 16 до остановки «Станкостроительный завод».

РЕМСТРОЙУПРАВЛЕНИЕ БЫТОВОГО ОБСЛУЖИВАНИЯ КРАЙИСПОЛКОМА на постоянную и временную работу — каменщиков, подсобных рабочих каменщиков, маляров-штукатуров, слесарей-сантехников, столяров, рабочих на растворный узел, машиниста на экскаватор Э-302, плотников, автослесарей, шоферов на ГАЗ-51, бульдозеристов на С-100, электромонтажника.
Обращаться: г. Барнаул, ул. Гоголя, 25.

ТИПОГРАФИЯ «АЛТАЙСКОЙ ПРАВДЫ» ПРИГЛАШАЕТ НА РАБОТУ: слесарей, электриков, квалифицированных печатников, наборщиков, стереотипер.
Обращаться: г. Барнаул, ул. Короленко, 105, в отдел кадров.

ПОЛИТЕХНИЧЕСКОМУ ИНСТИТУТУ ТРЕБУЮТСЯ комнаты для размещения студентов.
С предложениями обращаться: проспект Ленина, 46, комната 209, телефон 99-6-74.

СПОРТИВНО-ТЕХНИЧЕСКИЙ КЛУБ КОМИТЕТА ДОСААФ ТРЕСТА «СТРОЙГАЗ» ПРОИЗВОДИТ НАБОР НА КУРСЫ секретарей-машинисток и радиотелеграфистов, шоферов 3-го класса, мотоциклистов.
Об условиях приема справляться по адресу: ул. Петра Сухова, 80-б, проезд автобусом № 1 до остановки «Школьная».

ПРИ ГОРБЫТКОМБИНАТЕ организовано машинописное бюро. Срок исполнения заказов 3—5 дней.
Обращаться: ул. Пионеров, 11. Телефон 5-53-92.

Наш адрес и телефоны:

Барнаул, ул. Короленко, 105. ТЕЛЕФОНЫ: справки 5-49-56, заместитель редактора 5-48-37, ответственный секретарь 5-52-34, заместители отв. секретаря 5-51-13. ОТДЕЛЫ: партийной жизни 5-43-54, 5-53-11, пропаганды и агитации 5-50-92, советского строительства и быта 5-51-73, 5-53-11, сельского хозяйства 5-46-73, 5-54-64, промышленности и транспорта 5-52-63, 5-46-12, строительства 5-49-54, культуры и учебных заведений 5-50-82, информации и спорта 5-46-92, писем 5-54-12, 5-48-71, стенографистка 5-45-62, отдел объявлений 5-53-62. Общественная приемная работает с 10 до 14 часов (кроме субботы и воскресенья). Телефон 5-57-62.

Типография издательства «Алтайская правда». г. Барнаул, ул. Короленко, 105.

АГ 02071.
Заказ № 4627.
Тираж 160.000 экз.