ПРОЛЕТАРИИ ВСЕХ СТРАН, СОЕДИНЯЙТЕСЬ!

АЛТАЙСКАЯ ПРАВДА

ОРГАН АЛТАЙСКОГО КРАЕВОГО КОМИТЕТА КПСС И КРАЕВОГО СОВЕТА ДЕПУТАТОВ ТРУДЯЩИХСЯ

№ 189 (14163) • СРЕДА, 14 АВГУСТА 1968 ГОДА • Год издания 52-й • Цена 2 коп.

ЧЕТКИЙ РИТМ УБОРОЧНОЙ СТРАДЫ

Постановление Центрального Комитета КПСС о подготовке к 100-летию со дня рождения В. И. Ленина вызвало у тружеников Алтая новый подъем политической и трудовой активности. Изучая этот исторический документ, трудящиеся города и деревни черпают в нем новые силы для успешного претворения в жизнь грандиозных планов коммунистического строительства, они твердо заверяют ленинский Центральный Комитет нашей партии в том, что досрочно выполнят пятилетку, встретят светлый юбилей новыми достижениями в хозяйственном и культурном строительстве.

Сейчас на полях Алтая в разгаре уборочная страда. И, естественно, все думы, заботы и помыслы земледельцев о том, как быстрее, без потерь собрать выращенный урожай до единого колоса, до единого зерна и порадовать Родину в третьем решающем году пятилетки большим алтайским хлебом. Пример высокой политической сознательности показали труженики полей колхоза «Путь к коммунизму» Локтевского района и совхоза «Бийский» Бийского района. Вырастив неплохой урожай, они обратились с горячим призывом ко всем хлеборобам края — организованно, в сжатые сроки провести уборочные работы и не только выполнить план-заказ государства на продажу продуктов земледелия, но и дать десятки тысяч центнеров зерна сверх плана.

Этот призыв получил одобрение и поддержку во многих колхозах, совхозах и районах края. Изучив внутренние резервы и возможности, хлеборобы Бийского района — инициаторы соревнования за достойную встречу 100-летия со дня рождения В. И. Ленина — решили дать сверх плана-заказа 100 тысяч центнеров зерна. 30 тысяч центнеров хлеба сверх плана отгрузят локтевские, 15 тысяч центнеров—быстроистокские хлеборобы. А колхозники сельхозартели имени Карла Маркса Кытмановского района уже в нынешнем году выполнят пятилетний план-заказ.

Задача партийных организаций теперь заключается в том, чтобы всеми силами и средствами поддержать это патриотическое движение, сделать его массовым, добиться, чтобы не только каждый колхоз, совхоз, район, но и каждый сельский труженик сдержал слово, данное Родине, выполнил личное социалистическое обязательство, принятое в честь 100-летнего юбилея родного Ильича.

Первые дни уборки показали, что наряду с поистине замечательными образцами труда, четкой, продуманной организацией работ в крае имеют место многочисленные примеры неорганизованности, а порою и безответственного отношения к урожаю.

Речь идет прежде всего о том, что ряд руководителей под различными предлогами оттягивает начало уборочных работ и тем самым создает условия для потерь уже выращенного хлеба. Выявилось также, что во многих хозяйствах еще не полностью отремонтирован комбайновый парк, не все агрегаты укомплектованы кадрами, не приведены в боевую готовность тока, транспортные средства, нет продуманных планов технического обслуживания машин в поле, не созданы нормальные жилищные и культурно-бытовые условия для хлеборобов, занятых на уборке, и т. д.

Известно, что в крае не хватает автотранспорта для отгрузки зерна от комбайнов и перевозки его на хлебоприемные пункты. Это также явилось для отдельных руководителей «оправдывающим» фактором их бездеятельности. Конечно, легче всего сказать, что нет транспорта. Но урожай не может ждать, перезревший хлеб осыпается на корню. Значит, нужно изыскивать внутренние резервы и возможности к тому, чтобы разгружать уборочные агрегаты, не допускать ни минуты их простоя.

Таким образом, все дело сводится теперь к тому, чтобы в сложившейся обстановке взять весь хлеб. А это значит: каждый руководитель должен стать настоящим организатором, умелым вожаком, вести тружеников полей на преодоление имеющихся трудностей.

Большим злом является и то, что в ряде районов по-прежнему идут совещания и заседания, руководители хозяйств бесконечно вызываются в районные и краевые организации. И это в то время, когда на полях созрели хлеба, когда дорога каждая минута, когда все, начиная от работника райкома партии и кончая рядовым служащим любого районного учреждения, должны быть в поле.

Особое внимание партийных организаций, органов народного контроля, всех тружеников должно быть сосредоточено на борьбе с потерями. Закрыть все каналы утечки зерна, не допустить его потерь — в этом, еще раз в этом теперь смысл всей организаторской и политической работы.

А это значит: по примеру мамонтовских хлеборобов во всех хозяйствах должны быть проверены на герметичность каждый комбайн и жатка, приведены в образцовый порядок полевые и шоссейные дороги, заасфальтированы тока, расчищены временные полевые точки, у каждого автомобиля, тракторной тележки, прицепа заделаны щели. Надо, чтобы учет и охрану хлеба вели коммунисты, честные, проверенные люди.

Вот здесь-то и неограниченный простор для деятельности работников районных организаций. Специалисты райфинотдела, например, должны взять на себя обязанность обучить весовщиков правилам взвешивания и учета зерна, работники милиции — обеспечить контроль за сохранением зерна при перевозках и его охране.

Но главное условие быстрой и без потерь уборки урожая — это высокопроизводительное использование всей имеющейся техники. Нельзя допускать, как это было в прошлые годы, когда в ряде хозяйств не работали десятки машин из-за их несвоевременной подготовки и отсутствия кадров механизаторов. Задача состоит в том, чтобы в ближайшие день—два привести все комбайны и жатки в боевую готовность, обеспечить их механизаторами и включить в работу. Краевое объединение «Сельхозтехника» должно оперативно обеспечить хозяйства недостающими запасными частями и ремонтными материалами.

Сельским труженикам нужна оперативная помощь горожан. Пока же Барнаульский, Бийский и Рубцовский горкомы партии и горисполкомы затягивают отправку на уборку автомобильного транспорта и кадров механизаторов.

Судьбу урожая сейчас решают люди. И потому забота о создании всех необходимых условий для высокопроизводительного труда, культурного отдыха, об удовлетворении жилищных и бытовых условий должна быть главной в деятельности партийных, советских, профсоюзных и комсомольских организаций, руководителей хозяйств. У нас есть примеры замечательной организации культурно-бытовых условий. В хозяйствах Егорьевского района во всех бригадах созданы прекрасные полевые станы, здесь построены образцовые столовые, налажена торговля, механизаторы и хлеборобы после напряженного труда имеют возможность принять душ, помыться в бане. К их услугам — передвижные библиотеки, всегда свежие газеты и журналы. Политинформаторы и агитаторы ежедневно знакомят их с событиями в нашей стране и за рубежом. Этот опыт должен быть взят на вооружение во всех колхозах и совхозах края.

Мы должны также умело использовать моральные и материальные стимулы поощрения тружеников полей. За лучший труд— выше оплата, «боевые листки», «молнии», переходящие знамена, флажки, поднятие флагов трудовой славы, букеты цветов, поздравительные телеграммы — все это должны взять на вооружение партийные организации и умело использовать для развития боевого социалистического соревнования.

Забота о людях, четкая организация труда еще выше поднимут их политическую и трудовую активность. А это гарантия того, что край вовремя и без потерь уберет урожай и выполнит план-заказ государства на продажу зерна и других продуктов земледелия и животноводства.

ТРУДОВАЯ ЛЕНИНСКАЯ ВАХТА

ПЛАН-ЗАКАЗ РОДИНЕ-ЗАКОН

ОБЯЗАТЕЛЬСТВА ПЕРЕСМОТРЕНЫ

35 тысяч центнеров зерна сверх плана

Таким определился у нас рубеж третьего года пятилетки. Хлеборобы колхоза «Восток» обязались продать государству не менее 105 тысяч центнеров. Принимая столь высокие обязательства, мы понимаем всю сложность поставленной перед собой задачи.

Обеспечить ее выполнение поможет высокая организация уборочных работ.

Перед началом жатвы собирались колхозные коммунисты. Обсуждали рабочий план страды. У нас в колхозе 24 жатки, 39 комбайнов. Вся уборочная техника была заранее подготовлена к работе. Рассмотрев свои возможности, мы решили закончить косовицу за 14, обмолот за 12 рабочих дней. Здесь же на партийном собрании мы пересмотрели свои обязательства и решили продать государству не 70, как намечали ранее, а 105 тысяч центнеров хлеба, засыпать в закрома Родины сверх плана 35 тысяч центнеров отборной алтайской пшеницы. Решение колхозных коммунистов было горячо поддержано всеми тружениками артели. Сейчас во всех бригадах развернулась борьба за высокие темпы и качество уборочных работ, за то, чтобы досрочно выполнить и перевыполнить план-заказ Родины.

На днях в печати было опубликовано постановление ЦК КПСС о подготовке к столетию со дня рождения В. И. Ленина. Труженики нашей артели, как и все советские люди, готовят трудовые подарки к Ленинскому юбилею. И 35 тысяч центнеров сверхпланового хлеба будет нашим первым вкладом в дело достойной встречи 100-летия со дня рождения вождя.

А. БОРБЛИКОВ,
председатель колхоза «Восток».
Н. ПОТЕРЯЕВ,
секретарь парткома.
В. МАЛЬЦЕВ,
председатель месткома профсоюза.

Рубцовский район.

ВЫМПЕЛ «АЛТАЙСКОЙ ПРАВДЫ»— у П. Я. Леонтьева

С первых дней страды в зерносовхозе «Бийский» развернулась борьба за быстрое и высококачественное проведение уборки урожая. Недавно комбайнер восьмого отделения Петр Яковлевич Леонтьев на комбайне «СК-4» скосил на свал 29 гектаров ячменя вместо 24 по норме, на следующий день он уложил в валки 45 гектаров. Такой выработки нынче еще пока не имел ни один комбайнер района. Качество работы Леонтьева признано отличным. Ему сегодня присуждается вымпел «Алтайской правды».

КУРС—НА ЭЛЕВАТОР

ФОТОРЕПОРТАЖ

Полевой стан второй бригады. На высокой мачте полощется на ветру красный флаг, который хорошо видать даже с комбайнов, работающих за несколько километров.

Сегодня флаг поднят в честь передового комбайнера, коммуниста Александра Витмана. С первого дня страды он выполняет нормы на косовице на 120—150 процентов. На его счету — уже более ста гектаров уложенного в валки и убранного напрямую хлеба.

Вместе с колхозным агрономом Анной Михайловной Пятковой едем на восток от полевого стана и вскоре оказываемся на краю большого ржаного массива.

Хлеб стоит стеной. Высота— от полутора до двух метров. Колосья длинные, тяжелые, в каждом по 40—50 зерен. Определяем: «Центнеров по 20 даст». Пяткова смеется: «Сразу видно — не крестьяне. До 30 намолачиваем».

Анна Михайловна рассказывает:

— Думала сначала применить здесь двухфазную уборку, но ничего не получается: такой хлеб ни на полотне не умещается, ни в окно не пролазит. Пришлось подождать и пустить агрегаты на прямое комбайнирование.

А вот и Витман. В группе комбайнов его машина — направляющая. Коммунисту и положено быть правофланговым. На него держат равнение молодой механизатор Александр Роот, комбайнеры Август Грасминг, Виктор Самосудов и другие.

Лица у всех пыльные, опаленные солнцем и ветром, но довольные. Такой хлеб убирать приятно: что ни гектар, то почти три бункера!

— Через три дня уберем всю рожь, — уверенно заявляет Витман. — А потом навалимся на пшеницу...

Кстати, пшеничные валки уже протянулись по полям первой бригады, куда мы приехали в полдень. Пшеница, верно, низковата ростом, но колос налитой. Во всяком случае, по подсчетам председателя колхоза Михаила Григорьевича Белика, даст на круг по 10—11 центнеров. А это на 3—4 больше, чем было в прошлом году.

В валки пшеницу укладывают опытные комбайнеры депутат сельского Совета Лаврентий Витман и Александр Риттер.

В отличие от ржи пшеницу решено косить только на свал: меньше потерь, чище хлеб. Горох и овес убраны также раздельно.

Но вернемся на ржаной массив, откуда идет «готовый» хлеб. Время от времени то один, то другой комбайн тревожно гудят: полон бункер, нужна машина.

С дороги быстро сворачивает и мчится к агрегатам «ГАЗ-51» (№ 51-54). За рулем этой машины Федор Левчук. Ему нынче выпала честь первому доставить в государственные склады хлеб нового урожая.

Весь хлеб, прежде чем попасть в государственные склады, подвергается тщательной подработке. «Парадом» на току командует коммунист Павел Иванович Порубов. Рабочий день строится здесь с таким расчетом, чтобы все поступающее зерно от комбайнов подрабатывалось в течение суток. Для этого организована вторая, или как ее называют, ночная смена.

...С тока вышли два тяжело груженных самосвала. За рулем одного из них мы увидели знакомое лицо Федора Левчука. Машины взяли курс на Тальменку, на элеватор. Идет хлеб нового урожая.

Б. РОЖДЕСТВЕНСКИЙ,
корр. «Алтайской правды».

НА СНИМКАХ: (вверху) комбайнер Александр Витман, (справа) агроном А. М. Пяткова проверяет качество обмолота, (внизу) передовой водитель Федор Левчук и заведующий током П. И. Порубов.

Фото А. Калабухова.

Колхоз «Родина», Тальменский район.

ШКОЛЫ — К 1 СЕНТЯБРЯ

В совхозах края предусмотрено ввести нынче в эксплуатацию десять школ. Пока что их сдано целинстроевцами только две — в совхозах «Лесной» и «Знаменский». Обстановка с завершением строительства большинства остальных школ создалась весьма тревожная.

Передвижные мехколонны треста «Барнаулцелинстрой» не обеспечили достаточным числом рабочих стройки в совхозах имени Ленина (станция Калманка) и «Новоалтайский». Отделка их затянулась. Если существующее положение сохранится еще несколько дней, начать учебный год в новых зданиях будет невозможно. Этого, разумеется, допустить никак нельзя.

Освоена только половина средств, отпущенных нынче на завершение строительства школы в Поспелихинском совхозе. Усилия, которые предпринимает дирекция хозяйства, не находят должной поддержки со стороны подрядчика — ПМК «Алейскцелинстроя».

Немного осталось работы в новом здании школы Родинского совхоза, что, по-видимому, и успокаивает руководителей Благовещенской ПМК. Сдача затягивается, а это при таком дефиците времени означает не что иное, как угрозу срыва. Кстати, стоит напомнить, что предъявление этой школы государственной комиссии планировалось еще на июнь.

* * *

Многие партийные организации и правления колхозов Горного Алтая помогают школам строительными материалами, транспортом, рабочей силой. Благодаря этому уже полностью подготовлены к новому учебному году Тибитская средняя школа, средняя школа колхоза «Мухор-Тархата», Тебелерская и Ташантинская начальные школы. Заканчивается ремонт Кокоринской и Кураевской школ.

ЗНАМЕНА, ПРЕМИИ — ЛУЧШИМ

Подведя итоги социалистического соревнования во втором квартале 1968 года, Государственный комитет заготовок Совета Министров СССР, Министерство хлебопродуктов и комбикормовой промышленности, ЦК профсоюза рабочих и служащих сельского хозяйства и заготовок присудили коллективу Шипуновского хлебоприемного пункта переходящее Красное знамя Совета Министров СССР и ВЦСПС и первую денежную премию.

Переходящее Красное знамя Государственного комитета заготовок Совета Министров СССР и ЦК профсоюза рабочих и служащих сельского хозяйства и заготовок присуждено коллективу Рубцовского мелькомбината с выдачей первой денежной премии.

Вторые премии получили Топчихинский и Ребрихинский хлебоприемные пункты, третьи — Заринский и Краснощековский хлебоприемные пункты.

ИМ ВСЕГДА СОПУТСТВУЕТ УСПЕХ

Кучукское озеро давно привлекало людей своими богатствами. И теперь здесь стараниями строителей из Славгородского треста растет большой поселок. Лишь одна бригада Алексея Степановича Павликова возвела комплекс районной больницы, три 64-квартирных и два 70-квартирных дома, детсад-ясли. Недавно она закончила кладку новой школы на 900 мест со спортзалом, а также 56-квартирного дома для учителей поселка Благовещенка.

Семен Климов, Виктор Фофанов, Виктор Ермоленко, Иван Пантюхов, Наталья Гемзина, Надежда Побежимова да и все остальные — их тридцать в бригаде — свое дело знают так, что в любых трудных условиях им сопутствует успех. Хотя стройка испытывает недостаток в кирпиче и других материалах, производительность труда у каменщиков высокая. Многие владеют смежными профессиями, быстро переключаются с одного дела на другое. Ежедневно задания выполняются на 120—130 процентов при отличном качестве работ. О славных делах этого коллектива знает весь трест. Портреты членов бригады можно увидеть на районной и на трестовской Досках почета, в портретной галерее стройки.

Бригада Павликова получила недавно звание коллектива коммунистического труда. Вполне заслуженно, конечно. Ведь строители не только хорошо работают, но и интересно живут. Многие из них учатся в вечерней школе рабочей молодежи, в техникумах. Бригада шефствует над одним из классов в средней школе. Школьники и каменщики регулярно встречаются и обсуждают, как они трудятся, учатся, отдыхают. Большая эта дружба взрослых и детей существует не один год. Учащиеся постарше во время каникул помогали строить школу. В ней они и начнут свой новый учебный год.

В. ЖДАНОВ,
Благовещенский район.

ВЧЕРА

● Т. П. ОСИНЦЕВА, ТКАЧИХА БАРНАУЛЬСКОГО МЕЛАНЖЕВОГО КОМБИНАТА, ЗАВЕРШИЛА ВЫРАБОТКУ В ЭТОМ ГОДУ ДЕВЯТИ ТЫСЯЧ СВЕРХПЛАНОВЫХ МЕТРОВ ТКАНИ.

Татьяна Прокопьевна пришла на комбинат первого сентября 1935 года. За 33 года она выработала 4 миллиона 183 тысячи метров ткани, то есть она одна «одела» в добротные костюмы полтора миллиона мужчин.

● ПО ИТОГАМ СОРЕВНОВАНИЯ ЗА ВТОРОЙ КВАРТАЛ 1968 ГОДА ПРЕДПРИЯТИЯМ УПРАВЛЕНИЯ МЕСТНОЙ ПРОМЫШЛЕННОСТИ ПРИСУЖДЕНО ПЕРВОЕ МЕСТО

с вручением переходящего Красного знамени Совета Министров РСФСР и ВЦСПС.

ВЧЕРА

● ОТКРЫТЫЙ КОНКУРС НА ЛУЧШЕЕ ДРАМАТИЧЕСКОЕ ПРОИЗВЕДЕНИЕ, ПОСВЯЩЕННОЕ 100-ЛЕТИЮ СО ДНЯ РОЖДЕНИЯ В. И. ЛЕНИНА И 50-ЛЕТИЮ КАЗАХСКОЙ ССР, ОБЪЯВЛЕН ВЧЕРА В КАЗАХСТАНЕ.

Проводят его Министерство культуры республики и Союз писателей Казахстана. Для победителей конкурса Совет Министров Казахской ССР установил премии.

ВЧЕРА

● ПЕРВЫЙ СЕКРЕТАРЬ ЦК КПГ МАКС РЕЙМАН ПОТРЕБОВАЛ ОТМЕНЫ ЗАПРЕТА КОМПАРТИИ ГЕРМАНИИ.

Выступая по телевидению ГДР в связи с 12-й годовщиной незаконного запрещения Компартии Германии, М. Рейман заявил, что Федеративной Республике Германии необходима коммунистическая партия, которая в условиях полной легальности смогла бы излагать перед населением и осуществлять свою политику, основанную на принципах марксизма-ленинизма.

ПАРТИЙНАЯ ЖИЗНЬ

СОРЕВНОВАНИЕ СИЛЫ МНОЖИТ

Хозяйства Егорьевского района в первом полугодии добились хороших успехов в производстве животноводческой продукции. Государству продано 12.689 центнеров мяса, что превышает два полугодовых плана. Молока на приемные пункты отправлено 38.529 центнеров — 134 процента к плану, шерсти — 560 центнеров — более полутора планов. Продано свыше двух миллионов яиц.

В производстве этой продукции приняли участие и животноводы нашей артели, сумевшие нынче поработать значительно лучше прежних лет. В группе скотника Исая Михайловича Теплякова, например, телята нынче прибавляли каждый день по 775 граммов. По 684 грамма привеса получал Яков Михайлович Петров. Ненамного отстали и другие. Лидия Васильевна Сидорова уже надоила от коровы по 1.354 литра молока при годовом обязательстве 2.400 литров. По 1.335 литров молока получила Нина Власовна Дубинина. Благодаря усердию таких вот тружеников колхоз смог значительно перевыполнить задания по всем видам животноводческой продукции.

Работники наших ферм делают заметные шаги вперед. Характерно, что результаты работы отдельных членов коллектива все больше выравниваются, отстающие подтягиваются до уровня передовиков. Так, в прошлом году наименьший надой на корову в группе одной из доярок составил за полугодие 793 литра. Нынче эта же доярка получила по 1.006 литров молока.

Такому росту во многом способствует соревнование, в котором участвуют все труженики. Наш район, как известно, соревнуется с Угловским, и егорьевцы нынче вышли победителями. А колхоз наш соревнуется с колхозом «Сибирь», есть также договор на соревнование между нашей молочнотоварной фермой и первой фермой колхоза «Сибирь». Кроме того, в начале года каждый работник фермы взял на себя личное обязательство. Таким образом, в действие пущены самые разнообразные формы социалистического соревнования. И все они направлены к одной цели — дать продукции больше и дешевле.

Партийное бюро позаботилось о том, чтобы не затухал огонек соревнования. Итоги подводятся регулярно и публикуются в районной газете и стенновках, в «боевых листках» и «молниях».

Партбюро постоянно добивается, чтобы тон в соревновании задавали коммунисты, чтобы каждый из них был хорошим примером. Задача эта решается успешно. Когда на четвертой ферме сложилась трудная обстановка, по решению партийного бюро туда были посланы коммунисты Владимир Алексеевич Петанин и Владимир Федорович Дизендорф, первый — чабаном, второй — учетчиком по племенному делу. Работают на ферме чабанами также члены партии Константин Филиппович Петанин и Анатолий Матвеевич Еремин. Коммунисты возглавили соревнование среди чабанов, навели порядок в содержании и кормлении овец. И результат налицо. Если в прошлом году сохранность ягнят составила 97, то нынче она поднялась до 104 ягнят на сотню маток. Настриг шерсти вырос до пяти килограммов против 4,7 килограмма в прошлом году.

Партийное бюро считает, что главным в действенности соревнования является создание условий, способствующих росту производительности и облегчению труда, более полное удовлетворение интересов соревнующихся.

По предложению партийной организации и при непосредственном участии коммунистов в колхозе проведена концентрация животноводства. Раньше коровы были размещены по всем фермам. Так же обстояло дело с телятами, овцами, свиньями. Хорошая организация труда, правильный учет при такой разбросанности были невозможны. Теперь все коровы сосредоточены на третьей ферме, свиньи — на второй, первая ферма стала откормочной и т. д.

В колхозе была создана бригада монтажников, которая стала заниматься механизацией ферм. На МТФ установили механическое доение. Вскоре заработала передвижная мехдойка на летних выпасах.

Коммунисты выступают пропагандистами лучшего опыта, помогающего добиваться новых успехов в соревновании. По предложению Анатолия Матвеевича Еремина чабаны побывали в колхозе «Алтай», где организована районная школа передового опыта. Анатолий Матвеевич постоянно следит за тем, чтобы увиденное с пользой применялось в нашей сельхозартели.

Руководство соревнованием среди животноводов партийная организация поручила бригадиру пятой бригады, члену партбюро В. Я. Шиллеру. Когда Владимир Яковлевич детально ознакомился с положением на всех участках, он справедливо заметил:

— О каком соревновании может идти речь, если доярки меняются так часто, что их не успеваешь запоминать?

По настоянию партийной организации на молочнотоварной ферме применили совхозные расценки. Позаботились о создании бытовых условий для людей. Конечно, это помогло создать постоянные кадры доярок, и среди них разгорелось по-настоящему живое соревнование. Результат его очевиден. Если в прошлом году колхоз в первом полугодии продал 2.457, то нынче за это же время — 3.152 центнера молока (план — 2.000).

Забота об улучшении бытовых условий на производстве — это лишь часть дела. А как живет доярка дома, в чем она нуждается? Партийное бюро постаралось вникнуть в нужды работниц. Договорились с сельпо, и многие доярки приобрели стиральные машины и другие вещи.

Мы поставили своей задачей и дальше неуклонно повышать продуктивность животных.

Постановление ЦК КПСС «О подготовке к 100-летию со дня рождения Владимира Ильича Ленина» вызвало новый прилив энергии у тружеников хозяйства. С новой силой разгорелось социалистическое соревнование в честь этой славной даты. Нашим лучшим ответом на Постановление ЦК будет досрочное выполнение обязательств, принятых коллективом по пятилетнему плану.

И. МИТЧЕНКО,
секретарь парторганизации колхоза «Лебяжье».
Егорьевский район.

● Кукурузовод Зиминского отделения Зиминского совхоза Ребрихинского района И. Г. Жигулин в этом году выращивает кукурузу на 100 гектарах. Он своевременно провел уход за ней. Кукуруза удалась на славу. Механизатор рассчитывает собрать не менее 200 центнеров зеленой массы с гектара.

Фото Б. Буторина.

КРЕПЬ

НЕСМОТРЯ на огромную разницу в возрасте, образовании, служебном положении, они очень полюбились друг другу — тракторист Филипп Лабурцев и начальник стройуправления Василий Власович Романец, бывший морской офицер, командовавший во время гражданской войны крупными подразделениями. Романец разглядел в Филиппе хорошего специалиста. Последив раз-другой за работой Лабурцева, Василий Власович объявил:

— Тебе поставлю задачу потруднее. Скоро сюда придет наша советская техника. Надо быть готовым, а пока...

Романец подвел Лабурцева к железной махине. Это был американский паровой экскаватор образца 1908 года...

— Заставь эту рухлядь шевелиться, подчини себе — и тебе сам черт не страшен: ты — механизатор!

Филипп заставил шевелиться «рухлядь». Правда, экскаватор то и дело останавливался, но это уж от крайней старости. Лабурцева стали часто посылать на разные участки стройки и карьера — «оживлять» машины. В этой роли «летучего механика» он пребывал довольно долго. И то, что ему удавалось, считалось чуть ли не чудом. Не запустит машинист двигатель — зовут Лабурцева, и двигатель заработал. Надо теперь спустить экскаватор с верхней террасы в первую траншею — машинист отказывается: боязно. За рычаги садится Лабурцев и ставит машину на рабочее место.

По поводу одного из таких событий в приказе начальника стройки сказано:

«За пуск бездействующего двигателя, за умелый и отважный спуск экскаватора к траншее при явно неудовлетворительном состоянии пути премировать Лабурцева Ф. П. 50 рублями и обедами ИТР».

Как начал формироваться трест «Стройгаз» и ему потребовались опытные механизаторы, Василий Власович Романец (он работал уже в Москве) рекомендовал Лабурцева — первым в списке. На стройке Горьковского автозавода механизаторскому таланту Филиппа стало еще больше простора. Машин было немало заграничных. Попадались и совсем незнакомые марки. А инструкции к ним напечатаны только по-английски или по-немецки. Один старый инженер умел схватить смысл двух—трех фраз — и того Филиппу достаточно, чтобы «раскрыть» и усвоить взаимодействия узлов двигателя. Тогда другие механизаторы шли к нему за разъяснениями.

В БАРНАУЛ он приехал с женой и дочуркой. Его ждали. Даже землянка была наготове — это ли не высшее проявление заботы в ту трудную весну 1942 года! Впрочем, домашним уютом Филипп Петрович и не пользовался. Как человек крайне дефицитной профессии, он был на казарменном положении.

Экскаватор «Комсомолец» должен обслуживаться экипажем в шесть человек. Их было двое. Второй, по военной специальности водитель танка, в сорок третьем ушел на фронт. Лабурцев остался один... Потом давали помощников, но легче не стало: их ведь надо было учить, а дорога каждая минута. Закончит котлован под один цех — немедленно надо рыть под другой. Двигатель порой не заглушался от темна до темна, не считая минутных перерывов на то, чтобы осмотреть узлы и перекусить. И откуда только такая крепь у невысокого и сухопарого машиниста? А оттуда, что человек работал на победу! Как и сотни других стройгазовцев, посолдатски нес вахту, не прерывая ее и тогда, когда не приходила смена.

...Ковш раз за разом выносит на гребень землю. В ушах гул, который почему-то вдруг исчезает. И рук не чувствуешь. Наверное, пора передохнуть. Но ведь в дальнем конце траншеи уже сколачивают опалубку. Надо закончить. А голова вдруг склонилась к рычагам — и не поднять ее, и глаза слиплись. Неужели он спит? Нет, еще миг — и он выпрямится...

На висках прохлада, в нос ударил острый нашатырный дух... Спасибо, сестра. Теперь я кремневый. Что это, молоко? Хорошо, выпью, а теперь уйди с машины.

И опять ревет мотор, опять маячит перед глазами стрела...

В 1944 году Филипп Петрович Лабурцев стал коммунистом.

ПОСЛЕ ВОЙНЫ «география» строек «Стройгаза» расширилась. Нередкими стали командировки. Филипп Петрович часто трудился на выезде. Управляющий трестом Михаил Григорьевич Комаров всякий раз испытывал некоторую неловкость, посылая Лабурцева на дальнюю стройку. Да что поделаешь? Редко кто обладал таким опытом и сноровкой, как Лабурцев. К тому же он, как никто, легок на подъем.

— Можешь и отказаться, Филипп Петрович, — не рассержусь. В Березовку надо. Там новенький экскаватор Воронежского завода без хозяина. А цена ему почти полмиллиона...

Лабурцев готов был застонать от досады (не хотелось ехать, ведь только вернулся) и... согласился.

Приехал и увидел: с экскаватора растащено все, что можно легко снять или отвинтить. Инструкции — и той нет. Хорошо еще, что двигатель знакомый. А во дворе лютовал мороз. Впрочем, Филиппу Петровичу и его двум малоквалифицированным помощникам было жарко. Забот хватало часов на двадцать в сутки — и у экскаватора, и в мастерской. Комаров предупреждал: «Если с машиной совсем плохо и ничего не сможешь сделать, то по крайней мере твое заключение будет фактически последним, и ему-то мы поверим». Стало быть, Лабурцев мог бросить все и вернуться, ведь машина в самом деле безнадежна.

Мог, да не бросил. И, может, потому, что на всю свою долгую механизаторскую жизнь запомнил слова Романца: «Истинный механизатор и плохую машину не охает. Это — как дите в семье: слабо здоровьем, красотой не взяло, а свое! Ведь не обидишь такого».

Неделю за неделей, без выходных работали, а экскаватор поставили-таки ««на ноги», опробовали, отгрузили.

Филипп Петрович снова за рычагами. Разрабатывает у подножья скалы старые отвалы. Вверху — невесть когда заброшенная шахта. Ее и звали-то: шахта Екатерины Второй. Попадаются деревянные обломки, изъеденные ржавчиной кусочки металла... Может, все это — остатки невольничьих кандалов? А это что? Ковш приподнял нечто громоздкое и рогатое. Упав, оно перевернулось, от него отлетели комки земли, и на свет появилась... целехонькая тачка. Только ремни на ручках погнили. Лабурцев прибрал находку и хранил, пока по его зову за ней не приехали сотрудники Усть-Каменогорского краеведческого музея. Они очень благодарили экскаваторщика за редкостный экспонат. Товарищи шутили: «По совместительству раскопками занимаешься, перед наукой выслуживаешься...».

ОТ УСТЬ-КАМЕНОГОРСКОЙ ГЭС «шагают» на Алтай ажурные опоры высоковольтной линии. От поселка Горняка до Шемонаихи — 56 километров. Так вот на всем этом протяжении котлованы под опоры рыл Лабурцев с напарником Иваном Алексеевичем Бубновым. Начали копать — пшеница наливалась, закончили — на поля лег первый снег. И в зной, и в ветер... Спали где придется: каждым часом дорожили. Электричество по новой энергетической трассе ждали десятки предприятий и хозяйств. Лабурцев закончил свое дело в срок.

Потом — опять «фамильные» стройки «Стройгаза» в Барнауле. Их много было тогда, не меньше их и сейчас. И будут еще...

А Лабурцеву уже под шестьдесят. Он передает эстафету молодым. Филипп Петрович не из тех, кто бодрится, обещает «заткнуть за пояс» других. И все-таки «по норову» он сродни самому молодому поколению строителей-механизаторов. Десятилетия работал бок о бок с молодежью. Знает, чего она стоит. Даже лучше, чем она сама, знает. Придет молодой специалист — Лабурцев легко с ним сойдется. И уж стоящего парня в обиду не даст. Кто пытался помыкать молодыми инженерами, имел дело с Лабурцевым. Грамотный человек, любит строить — за такого он встанет горой.

Дорогу молодым, пусть растут — всегдашняя «кадровая» позиция Филиппа Петровича. Оттого на старика он и не похож. Даже внешне — бритоголовый, загорелый крепыш с молодым, пытливым взглядом и мягкой улыбкой.

И. ПРИЛИПЧЕНКО.

Письма из сельсоветов

АГИТ-ПОЕЗД ИДЕТ В ГОРЫ

В июне на заседании исполкома мы обсуждали вопрос о готовности колхоза «Герой труда» к заготовке кормов для общественного животноводства. Это хозяйство из года в год трудно ведет уборку трав. Здешние сенокосные угодья находятся далеко в горах, и колхозникам на долгое время приходится отрываться от дома.

Чтобы вдали от дома им жилось, а значит, и работалось лучше, сельисполком решил улучшить торговое, медицинское, культурное и бытовое обслуживание колхозников. Договорились со всеми сельскими организациями действовать не разобщенно, как в прошлые годы, а объединенными усилиями.

И вот 26 июня вверх по берегу реки Элекмонар выехала первая автомашина. Это была автолавка с продовольственными и промышленными товарами, в которых больше всего нуждаются заготовители кормов и животноводы.

На следующий день по тому же маршруту вышли в рейс грузовая автомашина и колхозный вездеход. На них выехали фельдшер участковой больницы В. Д. Литвиненко, агитбригада Дома культуры под руководством его директора А. А. Климовой, заведующая детской библиотекой Т. Е. Мандрыгина, мастер-парикмахер А. В. Шадрина. К их приезду в Каракол собрались колхозники со всех окрестных урочищ. Дело было вечером, после трудового дня. До концерта много было работы у фельдшера и парикмахера.

Через несколько дней выехала следующая группа работников сельских учреждений: врач участковой больницы, депутат сельсовета Ю. В. Глечиков, помощник главного врача санэпидстанции В. Д. Красавин, фельдшер В. Д. Литвиненко, две практикантки из Барнаульского медицинского института. Они провели прием больных, обследовали санитарное состояние жилищ животноводов, отделений сыроавода в Караколе и Ингуреке, магазинов. После медицинского приема люди приобрели у работника аптеки Е. Е. Макарьевой медикаменты.

Такие агитпоезда ходят в отдаленные урочища раз в 10 дней.

Пока это первые шаги в новой организации обслуживания населения в летнюю пору. Думаем положительный опыт использовать и в дальнейшем.

Н. ВАСИЛЕНКО,
председатель исполкома Элекмонарского сельсовета.
Горно-Алтайская авт. обл.

УПРАВЛЕНИЮ ПРОИЗВОДСТВОМ—НАУЧНУЮ ОРГАНИЗАЦИЮ

СЕТЕВОЕ ПЛАНИРОВАНИЕ

Метод сетевого планирования и управления (СПУ) применяется для планирования, контроля и управления ходом подготовки и освоения новой продукции. Используется также при планировании капитальных ремонтов действующего оборудования, реконструкции цехов, переоснащении массового производства.

Интересен опыт его применения на промышленных предприятиях края. Работники Алтайского завода тракторного электрооборудования использовали его для технологической и организационной подготовки производства новой марки генератора.

По директивным срокам на освоение первой партии генераторов отводилось 140 дней. Отдельные специалисты утверждали, что этого времени явно недостаточно — ведь предстояли большие подготовительные работы. Тогда решили обратиться к сетевому планированию. Весь процесс подготовки разбили на операции и составили график их выполнения. В разработке приняли участие все причастные отделы и участки производства.

График показал несостоятельность утверждений скептиков. Весь процесс подготовки уложился в 120 дней. Жизнеспособность графика подтвердила практика. Сетевое планирование позволило четко и последовательно организовать дело. В результате завод выпустил первую тысячу новых генераторов на 20 дней раньше срока.

Заслуживает внимания и опыт работы Алтайского тракторного завода. Перед ним поставили задачу: подготовить массовое производство трактора Т-4 и к 1970 году выйти на проектную мощность. Это требовало большой работы по подготовке производства, так как существующие мощности завода не обеспечивали заданной программы выпуска. Решили использовать сетевое планирование. К составлению графика были привлечены научные сотрудники Института экономики Сибирского отделения Академии наук СССР. Был составлен перечень мероприятий. На его основе разработан укрупненный сетевой график для всех подразделений. Работы каждого из них изображены были графически. Каждому мероприятию соответствовала своя векторная прямая, показывающая его зависимость от других мероприятий. В целом укрупненный график представлял собой ряд параллельных ветвей, каждая из которых имела свое начальное событие, а все вместе — общее конечное.

Для облегчения оперативного управления были разработаны частичные графики на следующие работы: изготовление оборудования сдаточного цеха, реконструкцию формовочного участка литейных конвейеров № 3, № 4.

Характерная особенность сетевых графиков подобного рода — наличие в них различных по характеру работ (проектирование, строительство, подготовка производства, поставка материалов, комплектующих изделий, оборудования). На графике наглядно представлялась не только взаимозависимость различных подразделений завода, но и тесная связь со сторонними организациями: заводами—поставщиками комплектующих изделий, агрегатных станков, специального оборудования, автоматических линий, строительными, проектными организациями. В окончательном варианте укрупненный сетевой график имел следующий объем: 208 событий (из них 77 начальных) и 261 работа. При его расчете оказалось, что задержка может быть только за соседними организациями. Чтобы повлиять на них и заставить их пересмотреть свои сроки и придерживаться их при выполнении работ, потребовалось вмешательство вышестоящих органов. Встретились и определенные трудности. Обнаружилось, что некоторые заводы-поставщики вообще не в состоянии осуществить поставки в установленные сроки, так как для этого им самим надо создать дополнительные мощности. Сетевая система оказалась слишком «открытой». Но, несмотря на это, график принес большую пользу. Завод продолжает работать по принципу сетевого планирования. График постоянно совершенствуется. Этим занимается специально организованная группа СПУ.

В настоящее время разрабатывается сетевой график на внедрение бесперевалочной системы транспортировки деталей. Это крупное организационное мероприятие. Оно позволит значительно сократить затраты на погрузочно-разгрузочные и транспортные работы, так как в его основе проектирование и изготовление стандартной и специальной тары для межцеховых перевозок, перепланировка цехов, организация специальных площадок для складирования заготовок деталей; использование дополнительных подъемно - транспортных средств и т. д. Ценность графика в том, что он объединяет и координирует по времени работу различных подразделений завода: отделов главного конструктора, главного металлурга, комплексной механизации и автоматизации, капитального строительства, организации производства и цехов завода.

Сетевые графики — одно из действенных средств научного управления производством. К сожалению, они пока не получили должного распространения на предприятиях края. В чем причина? Нам кажется, прежде всего, в организации этого перспективного дела. Опыт учит, что сетевым планированием должна заниматься специальная группа. Причем, ее руководителю должны предоставляться широкие права запрашивать и получать от руководителей производственных звеньев и ответственных исполнителей всю необходимую информацию как для анализа состояния дел, так и для подготовки оперативных решений. И нужны постоянная помощь и поддержка со стороны руководителей предприятия. Насколько это ценно, говорит опыт Алтайского тракторного завода, где директор и главные специалисты — горячие сторонники нового метода управления.

Другая сторона вопроса, не менее важная, — подбор кадров. В группе сетевого планирования должны быть люди, которые не только имеют определенный уровень технических и экономических знаний, хорошо знают производство, структуру предприятия, но и являются энтузиастами своего дела.

Нельзя упустить из поля зрения и популяризацию системы, обучение работников предприятий путем лекций, семинаров, инструктажей и практических занятий.

Хотелось бы подчеркнуть и такую мысль — сетевое планирование и НОТ неотделимы. Им работать рука об руку, поэтому возникает практическое предложение — сетевое планирование должно явиться частью, причем не самой малой, деятельности отделов НОТ, а группы СПУ организационно должны входить в них. В этом случае можно надеяться на успех дела.

Т. АУНАПУ,
экономист.

ПО СЛЕДАМ НАШИХ ВЫСТУПЛЕНИЙ

Нужен вычислительный центр

Руководство комбината химического волокна обсудило опубликованные в «Алтайской правде» корреспонденции «Языком машин» (№ 168) и «Обеспеченные рекомендации» (№ 170). В настоящее время на комбинате ведется строительство лабораторного корпуса, в котором будет выделена необходимая для вычислительного центра площадь. Изыскиваются средства и оформляется заявка на приобретение машины.

Одновременно считаем, что целесообразно создать в крае кустовой вычислительный центр по принципу долевого участия предприятий.

В. ЛЕВИЧЕВ,
директор комбината.

ОСТРЫМ ПЕРОМ

«ЭТО НРАВИТСЯ ВСЕМ...»

Что ни говорите, а ужинать в кафе очень удобно!

Лучше всего, конечно, в кафе на площади Октября. Тем более, что от комбината химического волокна и до улицы Мало-Тобольской в Барнауле оно — единственное, работающее до десяти часов вечера. Только следует учесть кое-какие привходящие моменты.

Прежде всего, надо вымыть руки. Но лучше сделать это дома. Вы же культурный человек, не пойдете на улицу с немытыми руками. В кафе это учитывают, а посему мыла вы тут не найдете, да и под кран в кафе подсунуть руки почти невозможно — так он искусно углублен в раковину.

Не стремитесь занять столик подальше, поинтимнее, ибо через несколько минут вы об этом пожалеете. Вы заметите огромные, без единой щелочки для свежего воздуха окна.

— «Жарко!» — скажете вы через пять минут.

Появится официантка.

— Что вы хотели?

— Воздуха!

— Воздуха не... Что? Вы, гражданин, меня не задерживайте.

— Мороженого!

— Мороженого нет. Растаяло.

— Воды.

— Вода теплая.

Тогда вы возьмите меню, отпечатанное раз и навсегда типографским способом во многих экземплярах и снабженное многообещающим проспектом и сентенциями о том, что полезно для пищеварения и что улучшает аппетит. Вы увидите ряд заманчивых рубрик:

— «Это нравится всем», «Понравится — закажите», «Вкусно и питательно...». Не обольщайтесь этими лукавыми призывами работников общественного питания — все равно у них нет ни салатов, ни сырников, ни блинчиков, ни пломбира с вареньем, ни многих других вкусных, питательных и полезных блюд, приготовленных, как указано в меню, «на месте лучшими мастерами...».

Но вот ваше блюдо из серии «Понравится — закажите» — рядовой шницель — подано (вместо бифштекса!), и вскоре вы облегченно вздохнете, так как испытание духотой и бескультурьем, наконец-то, кончится... А испытания, как известно, закаляют душу и тело. Закаляйтесь!

И. ОЛИФЕРОВСКИЙ.

г. Барнаул.

ЛЕНИНГРАД. Турбостроители металлического завода имени XXII съезда КПСС в первом полугодии 1968 года добились значительных успехов. Отправлены уникальные агрегаты для крупнейших новостроек — Красноярской и Саратовской ГЭС, а также турбины мощностью по 175 тысяч киловатт для Асуанской ГЭС на Ниле. Агрегаты с маркой предприятия работают не только в Советском Союзе, но и во многих странах Европы, Азии, Африки и Латинской Америки. Они отличаются высокой надежностью и экономичностью.

НА СНИМКЕ: токари М. Купцов (слева) и Н. Басанский производят соединение роторов высокого и среднего давления мощной паровой турбины.

Фото П. Федотова.

ГЛАВНАЯ ТЕНДЕНЦИЯ МИРОВОГО КОММУНИСТИЧЕСКОГО ДВИЖЕНИЯ

НАШ ЛЕКТОРИЙ

Современный мир представляет собой арену острейшей и разносторонней борьбы между силами социализма, рабочего и национально-освободительного движения, с одной стороны, и силами империализма, реакции — с другой. В ходе этой борьбы особая ответственность ложится на коммунистические партии, которые являются самой влиятельной политической силой, наиболее организованной, сознательной и боеспособной частью всемирного антиимпериалистического фронта, авангардом международного рабочего движения. И сила коммунистов, прежде всего, в единстве их действий, пролетарской солидарности.

Братские марксистско-ленинские партии, несмотря на происки пекинских раскольников, своими практическими действиями доказали это на деле. За последнее время они действуют сообща в кампании помощи вьетнамскому народу, против израильских агрессоров, в поддержку Кубы, в деле обеспечения европейской безопасности и т. д. Коммунисты отдают себе отчет в том, что единство действий — это не только доброе пожелание, не только лозунг, это — насущная жизненная потребность.

Выдающимся событием в жизни международного коммунистического движения явилась Консультативная встреча коммунистических и рабочих партий в Будапеште, проходившая с 26 февраля по 5 марта. На встрече присутствовали представители 67 партий. Она стала наиболее представительным форумом мирового коммунистического движения после Московского Совещания 1960 года. (О позиции тех партий, которые не участвовали в Консультативной встрече, сообщалось в статье секретаря ЦК ВСРП З. Комочина — журнал «За рубежом» № 16 от 12—18 апреля 1968 года). Уже сам факт созыва Будапештской встречи означал крупный успех политики, направленной на укрепление единства и солидарности коммунистических партий.

На протяжении последних лет КПСС, другие братские марксистско-ленинские партии неуклонно вели борьбу против раскольнической политики пекинского руководства, за сплоченность коммунистических рядов. При этом КПСС исходила и исходит из понимания того факта, что в настоящих условиях нет и не может быть какого-либо единого органа для руководства международным коммунистическим движением, наподобие Коминтерна. Это движение приняло сейчас такой размах, в его рядах выросло так много закаленных, прошедших большую школу борьбы, опытных руководителей-марксистов, его отряды действуют в столь различных условиях, в их политике до такой степени возросло значение учета национально-специфических условий, что невозможно руководить им из одного центра. Каждая партия самостоятельно и независимо вырабатывает свой политический курс.

Но это обстоятельство не только не исключает, но, наоборот, делает особенно необходимой координацию действий и солидарность усилий всех компартий в борьбе против общего врага. Революционное марксистское движение с самого начала возникло и развивалось как международное движение. Основоположники научного коммунизма — К. Маркс, Ф. Энгельс, В. И. Ленин неоднократно подчеркивали, что победить международную буржуазию можно только интернациональными действиями пролетариата всех стран и что коммунисты являются выразителями не только национальных интересов рабочего класса своей страны, но и международного революционного движения в целом.

За последние годы появились новые формы контактов между партиями: двусторонние переговоры, региональные и международные совещания, консультативные встречи.

Опыт Московских Совещаний представителей коммунистических и рабочих партий 1957 и 1960 годов убедительно показал, что они являются эффективной формой укрепления интернационального единства коммунистов. Генеральная линия международного коммунистического движения, определенная в документах этих совещаний, успешно выдержала проверку временем, подтвердила свою жизненную силу и полностью сохраняет свое значение и в наши дни. Однако огромные перемены в современном мире, в его общественном развитии, в классовой борьбе, усиление агрессивности международного империализма и т. д. — все это настоятельно требует от коммунистов всего мира дальнейшего совершенствования стратегии и тактики борьбы. В этих условиях появилась необходимость созыва нового Международного Совещания представителей коммунистических и рабочих партий, на котором можно бы наиболее плодотворно, коллективными усилиями дать глубокий марксистский анализ современного этапа исторического развития и классовой борьбы, определить общие интернациональные задачи, скоординировать свои усилия против империализма и войны.

Новое Международное Совещание готовится без спешки, по-деловому, с большой тщательностью. За последние годы состоялся целый ряд встреч представителей различных компартий, посвященных наиболее актуальным проблемам современности. Исключительно большое значение имела, например, Карлововарская конференция европейских компартий в апреле 1967 года, а также встречи и беседы видных деятелей международного коммунистического движения в Москве во время празднования 50-летия Великого Октября. Со своей стороны большую работу провел ЦК КПСС. В итоге инициатива 18 компартий собраться в Будапеште на Консультативную встречу получила широкое одобрение и поддержку.

Будапештская встреча убедительно и наглядно продемонстрировала абсурдность и беспочвенность заявлений противников Международного Совещания и буржуазной пропаганды о том, будто КПСС стремится «диктовать свою волю», «осуществлять нажим» на другие партии. Встреча проходила в обстановке никем не ограничиваемой, открытой, свободной, демократической, товарищеской дискуссии. Руководители некоторых делегаций выступали по 24 раза.

В ходе обсуждения выдвигались различные точки зрения и предложения. Так, делегация Итальянской компартии высказывалась за проведение Международного Совещания коммунистов совместно с представителями других революционных, антиимпериалистических и прогрессивных сил. Представители компартий Испании, Ирана, Сальвадора, Аргентины и другие, одобряя эту идею в принципе, говорили о том, что сначала необходимо провести совещание коммунистических партий, а уже впоследствии можно заняться и организацией более широкой конференции всех прогрессивных сил. Некоторые делегаты, например, компартии Португалии, предлагали провести до Международного Совещания еще одну Консультативную встречу, на которой и решить окончательно вопрос о сроках Совещания. Эта точка зрения также не встретила поддержки у большинства участников Будапештской встречи.

Консультативная встреча в Будапеште носила исключительно конструктивный, деловой характер. Ее участники единодушно заявили о необходимости проведения нового Международного Совещания коммунистических и рабочих партий. В этом состоит ее важнейший практический результат. Представители коммунистических и рабочих партий подвергли обстоятельному обсуждению цели предстоящего Совещания, состав его участников, повестку дня, принципы и метод подготовки, необходимость принятия на нем совместных документов, сроки и место его проведения.

Было выражено единодушное мнение, что на Совещание необходимо пригласить все коммунистические партии. Этот вывод полностью соответствует и точке зрения нашей партии, которая всегда выступала за участие в Международном Совещании всех без исключения компартий. Но в то же время было подчеркнуто, что созыв совещания нельзя ставить в зависимость от позиции той или иной партии. Его необходимо созвать и в том случае, если какая-либо одна или несколько партий не выразят желания в нем участвовать. Каждая партия суверенна решить, примет ли она участие в Совещании, однако никакая партия не может навязывать своей воли другим коммунистическим партиям. Признано необходимым пригласить на Совещание и те партии, которые не участвовали в Московском Совещании 1960 года, если образовались в последующий период.

Участники Консультативной встречи пришли также к выводу, что «цель Совещания — укрепить единство коммунистического движения, содействовать сплочению всех сил социализма и демократии в борьбе против империализма, за национальное и социальное освобождение народов и мир во всем мире». В соответствии с этим было решено поставить на повестку дня один вопрос: задачи борьбы против империализма на современном этапе и единство действий коммунистических и рабочих партий, всех антиимпериалистических сил.

При этом особо отмечалось, что целью нового Совещания никоим образом не может быть осуждение или отлучение какой-либо партии. Известно, что враги единства коммунистических партий не жалеют сил, чтобы обвинить в этих намерениях КПСС. Давая решительный отпор подобным клеветническим заявлениям, глава делегации КПСС на Будапештской встрече М. А. Суслов подчеркнул: «По нашему мнению, и в ходе подготовки Совещания, и при его проведении речь не идет и не может идти о том, чтобы осуждать или «отлучать» от коммунистического движения какую-либо партию. Главный лозунг, основная цель нового Совещания — сплочение и еще раз сплочение».

Многие выступавшие на встрече говорили и о том, что нельзя запретить партиям, которые примут участие в Совещании, обсуждать острые идеологические вопросы, высказывать свое мнение по актуальным проблемам современного развития, нельзя лишать их права на принципиальную товарищескую критику. Каждая партия сама несет ответственность за свое заявление, а принципиально высказанное мнение не означает вмешательства во внутренние дела других партий.

Поскольку было признано необходимым, чтобы вся подготовка к Совещанию велась на основе последовательного соблюдения принципа коллективности и товарищеского сотрудничества, участники встречи договорились создать комиссию из представителей всех коммунистических и рабочих партий. На нее возложена обязанность рассмотреть и обобщить все предложения братских партий в связи с предстоящим Совещанием, а также подготовить проекты документов этого международного форума коммунистов.

Таким образом, участники Будапештской встречи, приняв конкретные решения, перевели работу по созыву нового Международного Совещания коммунистических и рабочих партий в плоскость практической подготовки.

Итоги Консультативной встречи нанесли ощутимый удар по раскольнической политике китайских руководителей, убедительно продемонстрировали изоляцию группировки Мао Цзэ-дуна в мировом коммунистическом движении, тщетность ее попыток привлечь на свою сторону другие компартии. Отказом принять участие в Будапештской встрече, своими злобными нападками на ее участников пекинские лидеры еще раз разоблачили себя как врагов единства коммунистического движения в борьбе против империализма, как объективных пособников реакционных сил.

Результаты Консультативной встречи явились сильнейшим ударом по антикоммунистической буржуазной пропаганде, которая уже на протяжении ряда лет разглагольствует о «развале» коммунистического единства. Буржуазные пророки и на этот раз попали впросак.

Уже 29 февраля корреспондент агентства ЮПИ передавал из Будапешта, что «кампания, развернутая за созыв всемирного коммунистического Совещания на высшем уровне приобрела новую силу». В таком же духе заговорила «Нью-Йорк таймс». «В Будапеште, писала в тот же день газета, — налицо проявление нерушимой коммунистической солидарности», «возникла полная уверенность, что всемирное Совещание коммунистических партий состоится в конце нынешнего года в Москве». В другом номере «Нью-Йорк таймс» признавала: «С помощью спокойной дипломатии, без всякого осуждения тех, кто не желает ее поддержать... Москва смогла устроить демонстрацию такой степени единства, о которой она не могла даже мечтать два года назад». Так буржуазная пресса была вынуждена признать провал расчетов империалистических кругов на разобщение и ослабление сил и влияния коммунистического движения.

Сразу же после окончания Консультативной встречи ЦК Венгерской социалистической рабочей партии, которому было поручено созвать подготовительную комиссию, развернул большую работу. Венгерские товарищи посетили ряд стран и вели обстоятельные переговоры с руководителями многих партий. Все это способствовало своевременному созыву комиссии, которая заседала в Будапеште 24—28 апреля. В ее работе приняли участие 54 партии, остальные 15 братских партий, представители которых не смогли прибыть в Будапешт, сообщили о том, что они будут участвовать в предстоящем Московском Международном Совещании. Таким образом, из 88 коммунистических и рабочих партий мира в пользу Совещания уже официально высказалось 69.

Подготовительная комиссия определила, что Совещание откроется в Москве 25 ноября 1968 года. Была создана рабочая группа из представителей всех заинтересованных партий, которой поручено подготовить материалы для совещания. Рабочая группа уже провела одно заседание.

Итак, практическая подготовительная работа к новому международному форуму коммунистических и рабочих партий ведется большая.

Важным шагом по пути дальнейшего укрепления единства и сплоченности коммунистов явилось Братиславское совещание братских партий социалистических стран. Принятое там Заявление отвечает интересам всего коммунистического движения. Вот почему этот документ встретил единодушную поддержку у всех братских партий.

Встреча в Братиславе еще раз подтвердила, что мудрое и спокойное, вдумчивое и терпеливое рассмотрение сложных вопросов на принципиальной основе, проникнутое глубокой заботой о коренных интересах международного коммунистического движения, является оправдавшей себя нормой во взаимоотношениях между братскими партиями. Что касается КПСС, то она всегда стояла и стоит на такой позиции. Наша партия вносит существенный вклад в дело сплочения и единства коммунистических рядов.

Впереди еще достаточно времени, чтобы тщательно подготовить Совещание в Москве. «Братские партии, — говорится в Заявлении, принятом в Братиславе, — выражают убеждение в том, что предстоящее Совещание пройдет успешно и внесет важный вклад в дело консолидации всех революционных сил современности».

В. ПАВЛЮЧЕНКО,
лектор крайкома КПСС.

Разных меридианов

ЛЕНИНСКИМ КУРСОМ

УЛАН-БАТОР. Монгольская печать уделяет большое внимание постановлению ЦК КПСС о подготовке к 100-летию со дня рождения В. И. Ленина, сообщает агентство МОНЦАМЭ.

«Унэн» и другие центральные улан-баторские газеты поместили на первых страницах подробное изложение постановления ЦК КПСС. Газета «Унэн», в частности, выделяет то место в постановлении, где говорится, что КПСС будет и впредь твердо и неуклонно идти ленинским курсом и оберегать чистоту марксистско-ленинской теории, творчески обогащать ее в соответствии с конкретно-историческими условиями общественного развития, вести принципиальную, непримиримую борьбу против левых проявлений буржуазной идеологии.

(ТАСС).

Сообщения в несколько строк

● АДДИС-АБЕБА. 12 АВГУСТА ЗДЕСЬ ВОЗОБНОВИЛИСЬ ПЕРЕГОВОРЫ МЕЖДУ ПРЕДСТАВИТЕЛЯМИ ФЕДЕРАЛЬНОГО ПРАВИТЕЛЬСТВА НИГЕРИИ И ВОСТОЧНОНИГЕРИЙСКОГО РЕЖИМА ПО МИРНОМУ УРЕГУЛИРОВАНИЮ НЫНЕШНЕГО КРИЗИСА В НИГЕРИИ.

Как известно, на предыдущих заседаниях федеральное правительство выдвинуло план окончательного урегулирования кризиса. Основными положениями этого плана являются: отказ восточнонигерийского режима от выхода из федерации, разоружение восточнонигерийских войск и прямые переговоры между руководителями обеих сторон.

● АММАН. АГРЕССОРЫ ИЗ ТЕЛЬ-АВИВА ПО-ПРЕЖНЕМУ ПЫТАЮТСЯ ОСУЩЕСТВИТЬ СВОИ ПЛАНЫ ПРИСОЕДИНЕНИЯ К ИЗРАИЛЮ ЗАХВАЧЕННЫХ ИМИ АРАБСКИХ ЗЕМЕЛЬ.

Новым шагом на этом пути является проект, предусматривающий введение должности израильского административного губернатора.

● ЛОНДОН. ПО СООБЩЕНИЯМ ИЗ МАДРИДА, ТАМ ПРОХОДИЛ РЕФЕРЕНДУМ ПО НОВОЙ КОНСТИТУЦИИ ЭКВАТОРИАЛЬНОЙ ГВИНЕИ — ИСПАНСКОЙ КОЛОНИИ НА ЗАПАДНОМ ПОБЕРЕЖЬЕ АФРИКИ.

Принятие этой конституции будет означать предоставление независимости материковой провинции Рио-Муни и острову Фернандо-По, а также ряду прибрежных островов, которые станут с 12 октября нынешнего года самостоятельным государством — Экваториальной Гвинеей.

(ТАСС).

Переговоры между делегациями СЕПГ и КПЧ

ПРАГА. 12 августа в Карловых Варах начались переговоры между делегациями ЦК Социалистической единой партии Германии и ЦК Коммунистической партии Чехословакии, сообщает агентство ЧТК.

Делегацию ЦК СЕПГ возглавляет первый секретарь ЦК СЕПГ, председатель Государственного совета ГДР Вальтер Ульбрихт.

Делегацию ЦК КПЧ возглавляет первый секретарь ЦК КПЧ А. Дубчек.

(ТАСС).

ПРЕСС-КОНФЕРЕНЦИЯ ПРЕДСТАВИТЕЛЯ ДЕЛЕГАЦИИ ДРВ

ПАРИЖ. Представитель делегации ДРВ на официальных беседах в Париже Нгуен Тхань Ле устроил 12 августа пресс-конференцию, где осудил политику американского правительства, затягивающего решение вьетнамской проблемы.

(ТАСС).

● ЮЖНЫЙ ВЬЕТНАМ. Боец Народных вооруженных сил освобождения Южного Вьетнама ведет огонь по неприятелю. Подставкой для оружия служат ему остатки сбитого американского вертолета.

Фото ВИА—ТАСС.

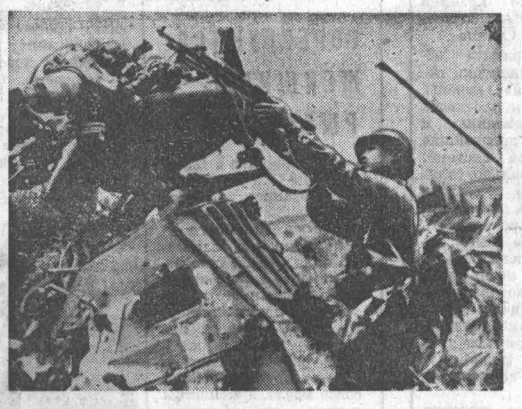

СЕГОДНЯ — ГОДОВЩИНА ПРОВОЗГЛАШЕНИЯ НЕЗАВИСИМОСТИ ПАКИСТАНА

ПУТЬ ДЛИНОЮ В 21 ГОД

14 августа — славная дата в истории пакистанского народа. 21 год назад в этот день была провозглашена независимость Пакистана. Навсегда канула в прошлое долгая ночь колониализма. Перед древней страной открылась дорога в новую жизнь. Республике пришлось начинать, как говорится, от нуля. Ведь в наследство от колонизаторов Пакистан получил отсталую экономику и нищету широких масс. Однако на первом этапе независимого развития правящие круги не принимали решительных мер для улучшения экономического положения. Так, в вопросе обеспечения страны продовольствием они целиком полагались на «дары» США. Пакистан был втянут в агрессивные блоки западных держав СЕАТО и СЕНТО. Он вынужден был нести огромные военные расходы.

В стране нарастало недовольство. Учащались массовые народные выступления с требованием широких буржуазно-демократических преобразований, коренных аграрных реформ, повышения жизненного уровня. Власти отвечали репрессиями, арестами и программами демократических организаций.

Одновременно происходило резкое размежевание классовых сил. В правящем лагере шла острая борьба по поводу путей и методов стабилизации внутриполитического положения.

Осенью 1958 г. Мохаммед Айюб Хан стал главой администрации по осуществлению закона о «военном положении». Новое руководство основное внимание стало уделять разрешению экономических проблем. И ему удалось достигнуть известных успехов. В результате выполнения пятилетних планов расширилась индустриальная база. Шагнули вперед текстильная, джутовая, бумажная отрасли промышленности. Начали зарождаться машиностроение, химия, судостроение. При всей своей ограниченности аграрная реформа и улучшение методов ведения сельского хозяйства значительно приумножили производство продовольствия. Расширился экспорт, возросли валютные поступления. Однако львиная доля промышленного сектора оставалась под контролем иностранного капитала.

Понимая, что односторонняя ориентация на западные державы сдерживает развитие страны, правительство Пакистана взяло курс на расширение экономических связей с социалистическими государствами. Поэтому в политике Пакистана последних лет ясно обозначилось стремление к взаимовыгодным отношениям с социалистическим содружеством и в первую очередь с Советским Союзом. Поворотным пунктом в отношениях наших государств явились приезд президента Пакистана М. Айюб Хана в СССР в 1965 году и визит Председателя Совета Министров СССР А. Н. Косыгина в апреле 1968 года в Пакистан.

В настоящее время позиция Пакистана по наиболее жгучим проблемам современности совпадает или близка к советской точке зрения. Это прежде всего касается осуждения американской интервенции во Вьетнаме и агрессии Израиля против арабских государств.

Добрососедские отношения, установившиеся между Пакистаном и СССР, благотворно влияют на экономический прогресс республики. С помощью опытных советских геологов обнаружены крупные запасы газа и нефти. При содействии СССР сооружается 21 промышленный объект. В перспективе — дальнейшее расширение сотрудничества. Советская страна поможет воздвигнуть в Пакистане металлургический завод, атомную электростанцию, ряд других предприятий. Продолжится сотрудничество в области геологической разведки. Раздвигаются горизонты в сфере взаимного товарооборота.

Советские люди приветствуют позитивные внешнеполитические акции Пакистана, его усилия, направленные на укрепление своей экономической и политической независимости. В день национального праздника Пакистана общественность Советского Союза шлет его народу добрые пожелания мира и счастья.

Л. ХЛЕБНИКОВ.

(АПН).

РЕСПУБЛИКАНЦЫ ДЕЛАЮТ ВЫБОР

В Майами-Бич, роскошном курорте на юго-восточном побережье Флориды, предвыборная кампания Соединенных Штатов прошла одну из последних стадий: там проходил съезд республиканской партии, который определил, кто будут ее кандидатами в президенты и вице-президенты страны.

На съезде присутствовали 1.333 делегата. Среди них были богатые бизнесмены, юристы, партийные боссы и функционеры. Менее трех процентов делегатов — негры. Только ничтожное число делегатов было избрано на первичных выборах. Большинство же было направлено на съезд партийным аппаратом. Такова традиция, такова партийная «демократия» в политической системе США. Перед съездом, кроме избрания кандидатов, стояла задача сформулировать предвыборную программу партии, подготовленную специальным комитетом во главе с сенатором Дирксеном, уже давно пользующимся репутацией реакционера, «ястреба».

Дирксен и его последователи, однако, не могли себе позволить изложить в программе только собственные взгляды. Это означало бы поставить партию перед катастрофой на президентских выборах в ноябре, поскольку непопулярность войны во Вьетнаме постоянно растет среди американского народа. Ввиду этого создатели предвыборной платформы республиканцев ставили перед собой цель подготовить призыв к американскому избирателю, который был бы приемлем для всех — «умеренных», «либералов» и «правых».

В результате был произведен на свет демагогический документ, в нем содержатся весьма откровенные признания: «Соединенные Штаты переживают тревогу. Города стали центрами отчаяния. Американцы разочарованы прошлым и не уверены в будущем». Вся ответственность за это взваливается на правительство демократов. Республиканцы же обещают излечить страну от всех переживаемых ею сейчас бед.

Но в программе нет никакой альтернативы политике демократов, нет конкретных предложений, что же республиканцы намерены сделать. В отношении войны во Вьетнаме республиканцы в туманных формулировках выступают за «справедливое урегулирование», на основе «принципа самоопределения» и «обеспечения национальных интересов Соединенных Штатов».

Одновременно платформа республиканцев несет на себе печать периода Голдуотера в партии. Она подтверждает доктрину Даллеса в отношении социалистических стран, выступает с призывами расколоть содружество этих стран. Программа требует прекращения всякой помощи странам, которые ведут торговлю с ДРВ. Ее авторы призывают к решительному и строгому преследованию всех «подрывных элементов», т. е. тех, кто активно выступает против продолжения войны во Вьетнаме и требует прекращения расовой дискриминации. Признавая наличие социально-политического кризиса в стране, программа содержит только лишь обещания, а не конкретные предложения.

Съезд республиканцев, как и ожидали, одобрил программу без дискуссии и оппозиции.

Избрание кандидата в президенты не заняло много времени. Бывший вице-президент США Ричард Никсон получил одобрение своей кандидатуры в первом туре голосования, значительно опередив своих конкурентов — губернатора штата Нью-Йорк Нельсона Рокфеллера и губернатора Калифорнии Рональда Рейгана. Он был избранником партийной машины и считался главным фаворитом еще задолго до съезда. Его главному сопернику — Рокфеллеру — партийные боссы не могли простить «предательства», совершенного четыре года тому назад, когда он отказался поддержать Голдуотера на президентских выборах. Рокфеллеру не помогли пять миллионов долларов, брошенные на финансирование избирательной кампании.

На съезде Никсон был представлен как «совсем новый политический деятель», переставший делать воинственные, антикоммунистические заявления. Его высказывания по международным вопросам, особенно в последнее время, были тщательно взвешенными. В течение последних лет он сумел заручиться поддержкой в финансовых кругах севера страны, в том числе среди конкурентов рокфеллеровской династии. Будучи одним из руководителей юридической фирмы, обслуживающей интересы крупных корпораций Уоллстрита, Никсон заручился помощью противников Рокфеллеров, которые не хотели видеть губернатора штата Нью-Йорк в Белом доме.

В итоге Никсон добился своей цели. Силы, стоящие во главе республиканской партии, расценивают кандидатуру Никсона как «золотую середину» между «умеренными» и «правыми» и рассчитывают на его успех среди избирателей на выборах.

Кандидатом в вице-президенты стал губернатор штата Мериленд Спиро Агню, который длительное время был сторонником Нельсона Рокфеллера и затем перешел на сторону Никсона. Он перестал верить в успех Рокфеллера и решил строить свои политические планы на поддержке Никсона.

После того, как Никсон остановил свой выбор на Агню, ни у кого не вызывало сомнений, что кандидатура последнего получит одобрение. История съездов как республиканской, так и демократической партии показывает, что избранники кандидата в президенты почти без исключений получают одобрение съездов. Мнение делегатов фактически не принимается в расчет.

Так случилось и на этот раз. Агню получил подавляющее большинство голосов, хотя в зале заседаний, по словам корреспондентов, произошло «небольшое восстание» делегаций, не согласных с выбором его кандидатуры. В то время как произносились речи в поддержку губернатора Мериленда, в зале шли поиски новой кандидатуры. Был назван губернатор штата Мичиган Ромни.

Однако как только началось голосование, Агню стал быстро собирать голоса, намного опережая своего единственного неожиданного соперника. В результате «мятеж» закончился тем, что Ромни попросил снять свою кандидатуру и считать избрание Агню единогласным.

Спиро Агню — мало известный политический деятель в Соединенных Штатах. Губернатором Мериленда он был избран около двух лет назад. В прошлом году и весной этого года после убийства Мартина Лютера Кинга в Балтиморе, самом крупном городе Мериленда, вспыхнули расовые волнения, которые были подавлены войсками, вызванными губернатором. Естественно, кандидатура Агню вызвала отрицательную реакцию среди негритянского населения.

После окончания съезда обозреватели стали взвешивать шансы республиканской партии на успех на выборах в начале ноября. По мнению политического обозревателя «Нью-Йорк таймс» Уоррена Уивера, хорошо знающего подспудные течения в политической жизни Соединенных Штатов, Никсон получит достаточную поддержку на юге страны, в расистских штатах, но может встретить серьезную оппозицию на севере — в промышленных районах страны. В частности, Никсону и Агню будет довольно трудно обеспечить себе победу в таких крупных по населению штатах, как Нью-Йорк, Пенсильвания и Массачусетс.

Предвыборная кампания в США набирает темпы. Взоры политических деятелей обеих партий сейчас устремлены на Чикаго, где 26 августа открывается съезд демократической партии, который определит соперников Никсона и Агню.

О. АНИЧКИН, Г. ФРИМЭН.
(Корр. ТАСС).

Нью-Йорк, август.

ДОРОГУ ОСИЛИТ ИДУЩИЙ

ФОТОРЕПОРТАЖ

В минувшую пятницу в район села Бобровки, где должны были проходить краевые соревнования туристов, начали съезжаться участники. Палаточный городок рос на глазах.

До позднего вечера работала мандатная комиссия, получали продукты туристы и дымились заветные для каждого вечерние костры.

В семь часов утра сигнал подъема поднял туристов. Ожил городок, наполнился шумом, смехом.

Старт был дан неподалеку от лагеря. Предстояли лично-командные зачеты среди коллективов физкультуры края по ориентированию на местности. Нынешние соревнования посвящались 50-летию Ленинского комсомола.

И вот дан старт... Нелегкая трасса была у мужчин. Им предстояло пройти по 12-километровому маршруту и отметиться в девяти контрольных пунктах. У женщин и юношей — 9 километров и 7 контрольных пунктов.

Более пяти часов находились туристы в пути. Многим трасса оказалась не под силу. Лишь сильнейшие пришли к финишу. По первому дню соревнований победителем среди мужчин в личном зачете оказался Михаил Маркин из команды АНИТИМа. Среди женщин — Галина Авдеева (комбинат химволокна), у девушек — Татьяна Хриптова (Новоалтайск). В командном зачете лидировали туристы Алтайского тракторного завода.

Воскресным утром спортсмены вновь встретились на эстафете с ориентированием в заданном направлении. Трех часов хватило для того, чтобы определить победителей. Результаты таковы: первое место в командном зачете завоевала команда АТЗ, второе — АНИТИМа, третье — «Трансмаша».

Е. ШЛЕЙ.

НА СНИМКАХ:

В самых тихих уголках леса притаились «угловые» судьи (слева). Мандатная комиссия работала при свечках (справа).

Вручается кубок тракторостроителям (в центре).

Фото автора.

Поиски. Гипотезы. Находки

ПУЛЬСАРЫ — ЗАГАДКИ ВСЕЛЕННОЙ

Профессор Иосиф ШКЛОВСКИЙ — член-корреспондент Академии наук СССР, заведующий отделом радиоастрономии Государственного астрономического института им. Штернберга.

ТРУДНО НАЙТИ сейчас астронома, который не испытывал бы волнения при слове «пульсар». Так называют удивительные источники космического радиоизлучения, случайно обнаруженные в июле прошлого года английскими астрономами в Кембридже. Поведение этих источников настолько необычно и загадочно, что ученые, открывшие их, опубликовали это открытие только спустя полгода (по нашим временам, срок огромный). Все это время открытие держалось в глубокой тайне.

Чем же замечательны эти источники? Прежде всего, излучение имеет характер очень коротких импульсов: их длительность около сотой доли секунды. Но, пожалуй, самым интересным является то, что такие импульсы следуют один за другим через совершенно правильные промежутки времени, около одной секунды (разные для разных источников). Точность периода беспрецедентно велика, достигая стамиллионных долей секунды!

Астрономы впервые столкнулись с превосходными «часами», находящимися далеко за пределами солнечной системы. Амплитуды импульсов у источников значительно меняются. Возможно, в этих изменениях есть какие-то, пока неизвестные закономерности. Характер этого излучения очень напоминает радиосигналы искусственного происхождения. И мы вполне можем понять чувства наших английских коллег: ведь они имели серьезные основания предположить, что наконец-то обнаружены сигналы от безмерно удаленных от нас внеземных цивилизаций.

Когда страсти улеглись, стало ясно, что природа пульсаров скорее всего естественная, хотя пока мы очень мало о ней знаем. Каждая неделя приносит новые сенсационные научные новости, касающиеся тех или иных сторон удивительного феномена пульсаров.

Два месяца назад на месте одного такого радиоисточника была обнаружена очень слабая звездочка 18-й величины. То, что эта звездочка тесно связана с пульсаром, стало ясно всего лишь несколько дней назад: по дошедшим до нас сведениям (научной публикации пока еще нет), американские астрономы наблюдали у нее короткие, довольно слабые вспышки излучения точно с таким же периодом, что и у радиовспышек соответствующего пульсара!

Несколько раньше, в конце апреля этого года, московский астроном Валентин Есипов совместно с крымским астрономом Владимиром Проником на крупнейшем в Европе телескопе Крымской астрономической обсерватории (диаметр зеркала 260 сантиметров) впервые получил спектр этой звездочки — задача весьма трудная, так как она очень слаба. Спектр соответствует сравнительно холодному объекту, температура которого ниже 5.000 градусов. Примечательно, что никаких спектральных линий в этом спектре не было обнаружено.

КАК ЖЕ ОБЪЯСНИТЬ феномен пульсаров в свете изложенных наблюдений? Само собой разумеется, что претендовать на исчерпывающее объяснение пока рано. Почти сразу же после открытия пульсаров правильную «ритмичность» их радиоизлучения ряд ученых в Англии и Америке пытались связать с пульсацией особых звезд, так называемых «белых карликов». Из теории следует, что период пульсации таких звезд, средняя плотность которых может быть в десятки миллионов раз больше плотности воды, достигает 8 секунд. Это заметно больше наблюдаемых периодов, но теоретики не унывали — кое-как «натянуть» можно было.

Я, однако, считаю, что звезда, отождествляемая с пульсаром (о чем речь шла выше), никак не может быть белым карликом. Гораздо более вероятно, что это далеко не такой экзотический объект. По моим расчетам, эта звезда представляет собой так называемый «субкарлик», диаметр которого раз в 6 — 7 меньше солнечного, а мощность излучения — в сотню раз меньше. Расстояние до этой звезды должно быть около 1.000 световых лет. Это гораздо больше, чем принимаемое сейчас астрономами. В общем, это довольно тривиальная звезда, каких в галактике насчитывается около сотни миллиардов. Почему же она отождествляется с таким удивительным объектом, каким является пульсар?

Я делаю естественное (так, по крайней мере, мне кажется) предположение, что излучает не сама звезда, а ее невидимый спутник, который вполне может быть белым карликом. Можно еще сделать вывод, что расстояние между звездой и ее таинственным спутником должно быть очень велико — по крайней мере, в несколько тысяч раз больше расстояния от Земли до Солнца.

Известно, что «субкарлики» образуют вокруг нашей галактики подобие «квазисферической» короны, причем пространственная плотность сильно растет по направлению к центру галактики. Это древнейшие звезды в нашей звездной системе: их химический состав сильно отличается от химического состава «обычных» звезд (очень мало тяжелых элементов). Можно сделать вывод, что и белые (на самом деле «черные») карлики, связанные с субкарликами, — также очень древние объекты, свойства которых могут значительно отличаться от свойств «обычных» белых карликов.

Что касается самой природы удивительного импульсного радиоизлучения этих объектов, то вопрос этот пока далек от ясности.

Мне кажется, что это явление можно объяснить так называемым «динамическим спектром» импульсов, причем большое значение имеет отражение импульсного радиосигнала от более плотных слоев атмосферы пульсирующей звезды (белого карлика?).

ОЧЕНЬ ПОХОЖЕ, что такой объект должен быть мощнейшим генератором космических лучей. В частности, вспышки оптического излучения можно объяснить так называемым «обратным эффектом Комптона» — взаимодействием электронной компоненты этих космических лучей с полем радиоизлучения, которое возникает при прохождении частиц высокой энергии через атмосферу звезды. Если это так, то, учитывая полное количество пульсаров в нашей галактике (порядка десяти миллионов), они могут быть главным источником космических лучей.

(АПН)

* СПОРТ * СПОРТ * СПОРТ * СПОРТ * СПОРТ * СПОРТ

УСПЕХ АРМЕЙСКОГО «ТАНДЕМА»

● Чемпионы СССР в велосипедной гонке за лидером армейцы Михаил Марков и Михаил Зайцев сохранили свое звание, выиграв 12 августа финальную часовую гонку на треке московского стадиона юных пионеров с результатом 63 километра 400 метров.

СБОРНАЯ ВПЕРЕДИ КЛУБОВ

● **РИМ, 12 августа. (ТАСС). Выиграв заключительный матч у баскетболистов «СПАРТАКА» из Брно — 74:71 (38:33); СБОРНАЯ СССР вышла на первое место в Международном турнире, проходившем в местечке Скаури близ итальянского города Латина. Второе место заняли спартаковцы Брно, третье — баскетболисты «АЗС» из Варшавы и, наконец, четвертое, проиграв все матчи, хозяева площадки — спортсмены неаполитанского клуба «Фидес-Партенопе».**

СОРЕВНУЮТСЯ ЖЕНЩИНЫ-РЫБОЛОВЫ

В воскресенье в Калиновке на Оби проходили соревнования членов рыболовной секции Барнаульского почтамта.

Пасмурное утро. Безмолвная Обь... Тишина. У каждого из соревнующихся только одна удочка с двумя крючками. Ловят с берега. Насадка — черви и хлеб. Для усиления поклевок кое-кто применяет анисовое масло, а женщины и здесь не обошлись без... губной помады. И что же?! — им повезло. Интенсивно клевал ерш. В числе трофеев были окунь, чебак, елец...

В командном зачете на первое место вышла команда переводного почтамта (капитан А. Ксенофонтова), которой вручены переходящий кубок и почетная грамота.

В личном зачете победил В. Ксенофонтов из переводного отдела. Второе и третье места заняли рыболовы-женщины: Ф. Юрьева из газетно-журнального отдела и почтальон центрального участка доставки П. Королева.

Н. ПУЦ,
судья первой категории.

«ТЕМП» (БАРНАУЛ) — «СТРОИТЕЛЬ» (АШХАБАД) — 3 : 1
ДУБЛЕРЫ — 2 : 2

«ТЕМП»: Караваев (87 мин. — Мопков) — Скориченко, Кучинский, Батенев, Хворов — Сироткин (76 мин. — Долгов), Соседов — Чистополов, Брыкин, Маркин, Драчев.

«СТРОИТЕЛЬ»: Иванов — Гельдыев, Полшков, Петросянц, Серов, Дурашов — Пименов, Карпахин (46 мин. — Мензелеев) — Казаков (63 мин. — Успенский), Николаев, Жиляков.

СУДЬЯ В ПОЛЕ — судья республиканской категории Н. Ежов (Свердловск). Судьи на линии — судьи республиканской категории И. Любарский и Б. Сычев (оба — Новосибирск).

ГОЛЫ ЗАБИЛИ: Брыкин (7 мин.), Драчев (31 и 56 мин.), Мензелеев (50 мин.).

АТАКУЯ ВСЕ 90 МИНУТ...

Ашхабадский «Строитель» — одна из самых интересных и бескомпромиссных команд нашей подгруппы. Не случайно на ее счету самое большое количество забитых мячей и всего три ничейных результата. Именно поэтому барнаульские любители футбола ожидали, что отчетный поединок между «Темпом» и «Строителем» пройдет остро и интересно. И они не ошиблись в своих прогнозах. С первых же минут поединка соперники повели игру в быстром темпе. И это несмотря на проливной дождь, закончившийся незадолго до начала встречи и внесший свои коррективы по ее ходу.

«Темп» в этом поединке добился заслуженной победы. На сей раз наши земляки действовали дружно и слаженно, боролись за мяч по всему полю, используя каждую возможность для атак. Особенно плодотворно играл Маркин, отходивший из передней линии несколько назад. Именно он был организатором атак барнаульцев. И два первых мяча, побывавших в воротах гостей, на 75 процентов являются его заслугой. В первом случае Маркин, обыграв защитника, сильно пробил по воротам, вратарь отбил мяч, и набежавший Брыкин послал его в ворота. Во втором случае ситуация повторилась, только на сей раз Владимир, обманув своего опекуна, выложил мяч прямо в ноги Драчеву.

После окончания поединка старший тренер «Строителя» заслуженный тренер Узбекской ССР С. Будагов поставил своим питомцам одну единицу (правому защитнику Гельдыеву) и три двойки. Думается, что в данном случае его действиями в большой мере руководило чувство раздражения, чем объективность. По крайней мере левый крайний гостей Казаков не заслуживал двойки. Именно он чаще всего угрожал воротам хозяев поля, и если бы его партнеры были более настойчивы, то результат поединка мог быть иным.

Единственный гол, забитый в ворота «Темпа», лежит в основном на совести... администрации стадиона «Локомотив». Сколько уже раз писалось о том, что поле надо готовить к каждому матчу. Но увы! И на сей раз после игры дублирующих составов никто не позаботился о том, чтобы привести его в порядок. В результате Караваев, готовясь принять мяч после удара Мензелеева, спокойно наклонился и... выбоина, скрытая в траве, послужила трамплином для мяча, перескочившего через стража ворот барнаульцев.

Нельзя сказать, чтобы победа досталась барнаульцам легкой ценой. И, что самое главное: за нее они боролись до финального свистка, не уходя в оборону и не пытаясь удержать победный счет, не «тянули время». Неплохо действовала наша оборона, не раз подключались в атаку, например, Кучинский, Скориченко, Батенев. Все это и дало возможность темповцам отобрать два очка у такого грозного соперника, как ашхабадский «Строитель».

В. СЛАВИН.

На снимке: сейчас последует навес на ворота. С мячом — левый крайний «Темпа» Борис Драчев.

Фото Щ. Гуровича.

РЕЗУЛЬТАТЫ ИГР

Сообщаем результаты остальных матчей чемпионата страны по футболу среди команд четвертой подгруппы второй группы класса «А», состоявшихся 12 августа: «Иртыш» (Омск) — «Шахтер» (Караганда) — 2:1, «Томлес» (Томск) — «Зерафшан» (Навои) — 1:0, «Кузбасс» (Кемерово) — «Политотдел» (Ташкентская обл.) — 2:0, СКА (Хабаровск) — «Энергетик» (Душанбе) — 2:1, СКА (Чита) — «Нефтяник» (Фергана) — 1:0, «Рассвет» (Красноярск) — «Металлург» (Чимкент) — 2:0, «Селенга» (Улан-Удэ) — «Алга» (Фрунзе) — 1:0, «Луч» (Владивосток) — «Памир» (Ленинабад) — 2:0, «Аэрофлот» (Иркутск) — «Восток» (Усть-Каменогорск) — 1:0.

(ТАСС).

ЭТО ИНТЕРЕСНО

«СОСНОВЫЙ МЕД»

Эти вековые сосны в дремучих борах Прикамья легко отыскать по своеобразным «опознавательным знакам» на стволах. Они напоминают стрелу, направленную вертикально вниз. Это — «визитная карточка» людей редкой профессии — вздымщиков. Каплю за каплей добывают они лесной нектар — живицу, необходимую химической промышленности. Из нее получают скипидар и канифоль, высококачественные лаки и краски, душистое мыло и целебные лекарства.

Как сделать, чтобы живица вытекала из сосны не каплями, а струйкой? Много лет искал ответ на этот вопрос главный инженер Сарапульского химлесхоза В. В. Смирнов. Наконец, он нашел состав солидотоорфяной сернокислотной пасты. Нанесенная на бороздки «знака-стрелы», она стимулирует выделение смолы-живицы в подкорковой части дерева.

При увеличившемся притоке живицы понадобился и более емкий и совершенный приемник для ее сбора. И Смирнов сконструировал оригинальный сосуд из полихлорвиниловой пленки-салфетки.

Только два эти нововведения, на которые инженер получил авторские свидетельства, увеличили в химлесхозе сезонную выработку каждого вздымщика-сборщика с двух тысяч семисот килограммов «соснового меда» до семи тысяч килограммов.

Л. ДАНИЛОВ.
(Корр. ТАСС).

Ижевск.

МОСКВА И ТАШКЕНТ — ПОЛЮСЫ ХОЛОДА?

Ташкентцы давно заметили: когда в Москве тепло — в Ташкенте холодно, когда в Москве холодно — в Ташкенте жарко, когда в Москве сухо — в Ташкенте дождь, когда в Москве дождь — в Ташкенте ни облачка.

Нет, эти сравнения не имеют стопроцентной вероятности. И пользоваться ими как прогнозами рискованно. Но как часто, слушая по московскому радио сводку погоды, ташкентцы удивляются: опять сошлось! Вот и этим летом та же картина. Июль в Москве был на редкость холодным, дождливым — полная противоположность ташкентскому. Да и начало августа не внесло в эту своеобразную поляризацию погодных явлений каких-либо перемен.

Наблюдения синоптиков-любителей комментирует начальник сектора долгосрочных прогнозов управления гидрометслужбы Узбекской ССР А. Г. Аванесова:

— Мы и сами порой поражаемся, как синхронно проявляются противоположности климата московского и ташкентского. Но действительно ли они диаметральны? Если б так было, то прогнозировать нам было бы в тысячу раз легче, однако метеорология на сегодняшний день — одна из самых сложных наук, так много ей приходится учитывать переменных величин. Одной из них являются для Ташкента северо-западные вторжения, то есть движения воздушных масс, проникающих к нам из Скандинавии через Москву. Значительно реже «идет» к нам погода с севера Урала, с Сибири.

Но, как видно, «июльская осень» в Москве еще не иссякла. А тем временем в Ташкент поступают воздушные массы по другому типичному для него направлению: юго-западному, — с Аравийского полуострова, из раскаленных солнцем пустынь. Им-то и обязаны мы сорокаградусной жарой, абсолютно ясным небом.

Е. МАЙОРОВ.
(Корр. ТАСС).

Редактор А. ПРОЗОРОВ.

ТЕЛЕВИДЕНИЕ

Показывает Москва.
11.00 — Программа передач. 11.05 — «Семь дней», международная программа. 11.50 — «Морская рапсодия», концерт Образцового оркестра Военно-Морского Флота СССР. 12.30 — Для детей. «Колючая крепость», премьера телевизионного художественного фильма (Венгрия). 5—6 серии. 13.30 — Перерыв. 17.00 — Программа передач. 17.05 — Телетеатр миниатюр. «13 стульев». 18.05 — Театральный спектакль.

Показывает Барнаул.
20.30 — Программа для молодежи («Тебе, юбилей!». «Летописцы из Кытманова». «Труба зовет». «Республика ЭРЕМА»). 22.20 — «Только факты».

Показывает Москва.
22.30 — Программа передач. 22.35 — Телевизионные новости. 22.45 — Советские исполнители — лауреаты Международных конкурсов. 23.15 — «В мире книг». О произведениях молодых прозаиков Сибири.

ПОГОДА

Сегодня по краю, по данным синоптиков, ожидается малооблачная погода, преимущественно без осадков, ветер северо-западный, 5—10, днем до 12 метров в секунду. Температура днем 20—25 градусов тепла.

По Барнаулу — малооблачная погода, преимущественно без осадков, ветер северо-западный, днем 5—10 метров в секунду. Температура 23—25 градусов тепла.

КИНО

«РОССИЯ». «СЕРГЕЙ ЛАЗО». В 10, 10-45, 11-45. «ФАНТОМАС ПРОТИВ СКОТЛАНД-ЯРДА». В 12-30, 13-30, 14-15, 15-15, 16, 17, 17-45, 18-45, 19-30, 20-30, 21-15, 22-15, 23.

«ЮНОСТЬ». «ФАНТОМАС ПРОТИВ СКОТЛАНД-ЯРДА». В 12, 14, 16, 18, 20, 22. «ГОРНЫЕ МСТИТЕЛИ» (в 2-х сериях). В 9.

«РОДИНА». «МАЙОР «ВИХРЬ» (в 2-х сериях). В 9-30, 10, 13, 13-30, 16-30, 17, 20, 20-30.

«ОКТЯБРЬ». «КОГДА ДОЖДЬ И ВЕТЕР СТУЧАТ В ОКНО». В 10, 12. «ФАНТОМАС ПРОТИВ СКОТЛАНД-ЯРДА». В 14, 16, 18, 20, 22.

«ПЕРВОМАЙСКИЙ». «МАЙОР «ВИХРЬ» (в 2-х сериях). В 9, 12-50, 13-50, 16-40, 20-30. «КРАСНАЯ МАНТИЯ». В 10, 11-50, 17-20, 19, 21-30.

«ЧАЙКА». «ЖУРНАЛИСТ» (в 2-х сериях). В 10. «НЕПОСЕДЫ». В 14, 15-30, 17, 20-30. «ФАНТОМАС». В 16-30, 22.

«АЛТАЙ». «ФАНТОМАС РАЗБУШЕВАЛСЯ». В 13, 17, 20-30, 22. «НЕПОСЕДЫ». В 15, 19.

Клуб ЗАВОДА «ТРАНСМАШ». «ТИХАЯ ОДЕССА». В 13, 15, 17, 19, 21.

ДВОРЕЦ КУЛЬТУРЫ ХИМИКОВ. «ВЕРНАЯ РУКА — ДРУГ ИНДЕЙЦЕВ». В 15, 17, 19, 21.

Клуб МЕЛАНЖЕВОГО КОМБИНАТА. «СОСЕДИ». В 15, 17, 19, 21.

ТИПОГРАФИЯ «АЛТАЙСКОЙ ПРАВДЫ» приглашает на работу стереотиперов — зарплата от 115 до 125 рублей, женщин для работы в ночную смену на ротационный участок — зарплата от 80 до 100 рублей в месяц.

Обращаться: ул. Короленко, 105, в отдел кадров.

ГОРОДСКОЕ ПРОФЕССИОНАЛЬНО-ТЕХНИЧЕСКОЕ УЧИЛИЩЕ № 2

ОБЪЯВЛЯЕТ ПРИЕМ УЧАЩИХСЯ

НА 1968—1969 УЧЕБНЫЙ ГОД

по специальностям: бригадиры по текущему содержанию железнодорожного пути, осмотрщики вагонов, проводники пассажирских вагонов, слесари по ремонту грузовых и пассажирских вагонов, слесари по ремонту автомобилей.

Принимаются лица с образованием не ниже 8 классов.

На проводника вагонов принимаются девушки 17 с половиной лет. На остальные профессии — юноши в возрасте 15 с половиной лет и выше (в зависимости от специальности).

Срок обучения два года, на проводников вагонов — один год.

Начало занятий с 1 сентября.

При поступлении требуются документы: заявление на имя директора, автобиография, свидетельство об образовании, характеристика из школы, паспорт, свидетельство о рождении, справка с места жительства, четыре фотокарточки (размером 3×4 см).

Учащиеся обеспечиваются бесплатным питанием и обмундированием. После окончания училища учащиеся пользуются всеми льготами железнодорожников.

Желающим поступить учиться явиться в училище со всеми документами.

Адрес училища: г. Барнаул, ул. Профинтерна, 14.

ПРОФЕССИОНАЛЬНО-ТЕХНИЧЕСКОЕ УЧИЛИЩЕ № 19

ОБЪЯВЛЯЕТ ПРИЕМ УЧАЩИХСЯ

НА 1968—1969 УЧЕБНЫЙ ГОД

Училище готовит ткачей, прядильщиц, ровничниц, крутильщиц для Барнаульского меланжевого комбината. Срок обучения 2 года.

В училище принимаются девушки, имеющие образование 8—10 классов, в возрасте 16—18 лет. Учащиеся обеспечиваются 3-х разовым питанием и форменной одеждой. Кроме того, в период прохождения производственной практики на предприятии учащиеся получают на руки третью часть заработка. Общежитием учащиеся не обеспечиваются, выплачиваются квартирные 5 рублей в месяц.

Для поступления в училище необходимо лично представить следующие документы: заявление, паспорт, свидетельства об образовании и рождении, справку с места жительства, автобиографию, характеристику из школы, 4 фотокарточки (3×4 см.).

Поступающие проходят медицинскую комиссию при училище.

После окончания училища выпускники направляются на работу на Барнаульский ордена Трудового Красного Знамени меланжевый комбинат, и их средний заработок составляет 100—120 рублей в месяц.

Адрес училища: г. Барнаул, меланжевый комбинат, техническо училище № 19, телефон 67-2-83.

ФИЛИАЛ ГОРОДСКОГО ПРОФТЕХУЧИЛИЩА № 2 ПРОИЗВОДИТ ПРИЕМ УЧАЩИХСЯ по специальностям: колбасников и рабочих по переработке скота. Срок обучения 1 год.

Принимаются юноши и девушки в возрасте 16—17 лет.

Обращаться: г. Барнаул, ул. Обводная, 12 (против старого мясокомбината).

СПОРТИВНО-ТЕХНИЧЕСКИЙ КЛУБ КОМИТЕТА ДОСААФ ТРЕСТА «СТРОЙГАЗ» ПРОИЗВОДИТ НАБОР НА КУРСЫ секретарей-машинисток и радиотелеграфистов, шоферов 3-го класса, **мотоциклистов.**

Об условиях приема справляться по адресу: ул. Петра Сухова, 80-б, проезд автобусом № 1 до остановки «Школьная».

ПРИГЛАШАЮТ НА РАБОТУ:

АЛТАЙСКИЙ ТРЕСТ «СКОТОТКОРМ» — зоотехников, ветврачей, ветфельдшеров, экономистов, агрономов, инженеров и техников-механиков по сельхозмашинам, инженеров и техников-строителей.

Обращаться: г. Барнаул, проспект Социалистический, 37-а.

БАРНАУЛЬСКИЙ САНАТОРИЙ — садовода, бухгалтера расчетной группы, санитарок, моториста катера, шофера.

Обращаться: Барнаул, Парковая, 15 (на горе).

АЛТАЙСКАЯ КОНТОРА РОСБАКАЛЕЯ — главного товароведа с высшим торговым образованием, экономиста, техника-механика на должность инженера, разъездных товароведов, кладовщиков, бухгалтеров, операторов на счетно-вычислительные машины, экспедиторов, грузчиков.

Обращаться: г. Барнаул, ул. Промышленная, 102, проезд автобусами № 3 и 14 до остановки «Овчинно-меховая фабрика».

ТРЕСТ ЗЕЛЕНОГО ХОЗЯЙСТВА — бухгалтера расчетной группы, гончара, газоэлектросварщика, слесаря по автотракторомашинам, токаря.

Обращаться: проспект Ленина, 156.

БАРНАУЛЬСКИЙ АЭРОПОРТ — грузчиков, аэродромных рабочих, шофера, бухгалтера, счетовода, кассира, экономиста-финансиста, кладовщика, авиамеханика, авиатехника, инженеров связи, радиотехников, газоэлектросварщиков, инженера-теплотехника, начальника котельной, инженеров автобазы, старшего инженера ОКСа, старшего техника горюче-смазочных материалов, столяра, каменщика, переплетчицу, кузнеца, маляра по покраске автомашин, автослесаря.

Обращаться по адресу: аэропорт, в отдел кадров, телефон 5-53-98.

БАРНАУЛЬСКАЯ ДЕТСКАЯ ХУДОЖЕСТВЕННАЯ ШКОЛА ОБЪЯВЛЯЕТ ПРИЕМ УЧАЩИХСЯ

на 1968—69 учебный год.

В художественную школу принимаются учащиеся общеобразовательных школ с 4 по 7 класс.

Вступительные экзамены с 20 по 28 августа.

Заявления подавать по адресу: г. Барнаул, ул. Смольная, 46 (в районе ВРЗ), директору детской художественной школы.

МАГАЗИН № 1 «КУЛЬТТОВАРЫ» БАРНАУЛЬСКОГО ГОРПРОМТОРГА приглашает на постоянную работу продавцов, рабочих, уборщиц.

Адрес: проспект Ленина, 67-а.

НАШ АДРЕС И ТЕЛЕФОНЫ:

Барнаул, ул. Короленко, 105. ТЕЛЕФОНЫ: справки 5-49-56, заместитель редактора 5-48-37, ответственный секретарь 5-52-34, заместители отв. секретаря 5-51-13. ОТДЕЛЫ: партийной жизни 5-43-54, 5-53-11, пропаганды и агитации 5-50-92, советского строительства и быта 5-51-73, 5-53-11, сельского хозяйства 5-46-73, 5-54-64, промышленности и транспорта 5-52-63, 5-46-12, строительства 5-49-54, культуры и учебных заведений 5-50-82, информации и спорта 5-46-92, писем 5-54-12, 5-48-71, стенографистка 5-45-62, отдел объявлений 5-53-62. Общественная приемная работает с 10 до 14 часов (кроме субботы и воскресенья), телефон 5-57-62.

Типография издательства «Алтайская правда», г. Барнаул, ул. Короленко, 105.

АГ 06508.
Заказ № 4497.
Тираж 160.000 экз.