ПРОЛЕТАРИИ ВСЕХ СТРАН, СОЕДИНЯЙТЕСЬ!

АЛТАЙСКАЯ ПРАВДА

ОРГАН АЛТАЙСКОГО КРАЕВОГО КОМИТЕТА КПСС И КРАЕВОГО СОВЕТА ДЕПУТАТОВ ТРУДЯЩИХСЯ

№ 186 (14160) • СУББОТА, 10 АВГУСТА 1968 ГОДА • Год издания 51-й • Цена 2 коп.

Постановление Центрального Комитета КПСС

О подготовке к 100-летию со дня рождения ВЛАДИМИРА ИЛЬИЧА ЛЕНИНА

В апреле 1970 года Коммунистическая партия, советский народ, трудящиеся всех стран мира будут отмечать 100-летие со дня рождения Владимира Ильича Ленина.

С именем Ленина неразрывно связана вся современная история. Ленин — гениальный продолжатель революционного учения Маркса и Энгельса, основатель Коммунистической партии Советского Союза, вождь величайшей социальной революции и строитель первого в мире социалистического государства. Ленинские идеи оказали и продолжают оказывать глубочайшее воздействие на весь ход мирового развития.

Имя Владимира Ильича Ленина бессмертно, как бессмертны его идеи, бессмертны дела, которые он свершил. Всю свою жизнь посвятил он благородному делу служения пролетариату, трудящимся массам, революционному обновлению мира. Ленин выразил чаяния и надежды рабочего класса, трудового народа, ответил на коренные вопросы, которые властно диктовались жизнью. Под руководством Ленина наша партия повела рабочий класс, всех трудящихся на борьбу за свержение эксплуататорского строя, за лучшую жизнь, за социализм.

С ленинизмом связаны самые выдающиеся революционные свершения двадцатого столетия — Великая Октябрьская социалистическая революция, ознаменовавшая начало новой эпохи в истории человечества, образование мировой системы социализма, грандиозные освободительные битвы и победы, одержанные рабочим классом, трудящимися над капитализмом. Имя Ленина стало символом пролетарских революций, социализма и прогресса, символом коммунистического преобразования мира.

В борьбе за победу коммунизма мы постоянно черпаем силы и вдохновение в ленинских идеях. Коммунистическая партия, советский народ, трудящиеся всех стран выражают чувства безграничной любви и уважения к Ильичу, обращают к нему свои лучшие мысли и устремления.

Ленин вошел в историю как гениальный теоретик пролетарской революции и социалистического преобразования общества. Он органически соединил в себе мудрость мыслителя и опыт народной жизни, блестящее знание марксистской теории и понимание насущных потребностей рабочего движения. На рубеже двух исторических эпох, на основе нового исторического опыта, изучения борьбы международного рабочего класса и национально-освободительного движения народов Ленин творчески развил и обогатил учение Маркса. Ленинизм — это марксизм новой исторической эпохи, эпохи империализма и пролетарских революций, перехода человечества от капитализма к социализму и строительства коммунистического общества. Ленинизм — вечно живой источник революционной мысли и революционного действия.

В трудах Владимира Ильича получили дальнейшее обогащение и конкретизацию все составные части марксизма — философия, политическая экономия, научный коммунизм.

Учение Ленина об империализме как последней стадии капитализма, о партии нового типа, социалистической революции, диктатуре пролетариата в ее различных формах, социалистической демократии, союзе рабочего класса с крестьянством и всеми трудящимися, по национальному и аграрному вопросам, о путях построения социалистического общества — все ленинское идейное богатство является надежным оружием нашей партии, мирового революционного освободительного движения.

Ленин бескомпромиссно отстаивал позиции диалектического и исторического материализма, дал глубокое философское обобщение новейших естественнонаучных открытий, обогатил общественную мысль новыми выводами, получившими блестящее подтверждение в общественной практике, успехах современной науки. Бесценные страницы ленинских трудов сохраняют свою актуальность и в наши дни. Ленинизм — теоретическая основа решения сложнейших вопросов революционной борьбы и строительства нового общества.

Ленин видел в теории не догму, а руководство к действию. Именно в творческом развитии марксизма — неувядаемая действенная сила идей В. И. Ленина. Ленинское отношение к теории соединило в себе революционное творчество и верность принципам марксизма, связь теории с жизнью, с революционной практикой.

Ленинская мысль всегда была обращена к интересам трудящихся.

Ленин последовательно отстаивал чистоту марксизма, непримиримо боролся против ревизионистских и догматических извращений революционной теории. Исторический опыт показал, что какие бы то ни было отступления от принципов марксистско-ленинского учения, от его интернациональной сущности, любые попытки подменить научную теорию буржуазно-либеральной или псевдореволюционной фразой неизбежно вступают в непримиримый конфликт с историческими целями международного рабочего класса, с коренными интересами социализма.

Идеи марксизма-ленинизма живут и торжествуют в грандиозных преобразованиях, свершенных советским народом под руководством ленинской партии. Идеи марксизма-ленинизма живут и торжествуют в достижениях народов социалистических стран, в успехах мирового коммунистического движения, международного рабочего класса, сил национального освобождения. Революционная теория непрерывно обогащается теоретической деятельностью КПСС и братских партий, коллективной мыслью мирового коммунистического движения.

Ленин вошел в историю как величайший вождь пролетарской революции, как создатель и руководитель большевистской партии — авангарда рабочего класса, партии нового типа, партии социалистической революции и диктатуры пролетариата, партии строительства социализма и коммунизма, высшей формы общественно-политической организации. Его жизнь и деятельность неотделимы от борьбы рабочего класса и Коммунистической партии. Он ясно видел, что без революционной марксистской партии невозможны ни победа социалистической революции, ни построение социализма и коммунизма.

Жизнь подтвердила ленинскую идею о том, что роль передового борца может выполнить только партия, руководимая передовой теорией, партия, способная обеспечить правильное политическое руководство. Ленин учил партию, исходя из реальных условий, смело брать на себя инициативу, применять гибкую и разнообразную тактику, использовать различные формы и методы классовой борьбы. Партия, Ленин разработали программу демократических и социалистических революционных преобразований, политически организовали рабочий класс, трудящиеся массы на штурм самодержавия и капитализма. Великая Октябрьская социалистическая революция, всемирно-исторические завоевания социализма — величайшая победа стратегии и тактики ленинизма.

Ленин всесторонне раскрыл руководящую роль Коммунистической партии не только в завоевании власти, но и в строительстве социализма и коммунизма. Он определил великие цели и историческое призвание партии на длительный период. «Воспитывая рабочую партию, — указывал Владимир Ильич, — — марксизм воспитывает авангард пролетариата, способный взять власть и **вести весь народ** к социализму, направлять и организовывать новый строй, быть учителем, руководителем, вождем всех трудящихся и эксплуатируемых в деле устройства своей общественной жизни без буржуазии и против буржуазии».

Коммунистическая партия, объединяя в своих рядах лучших представителей рабочего класса, крестьянства, интеллигенции, выступает как руководящая политическая сила социалистического общества. Решая новые сложные задачи, возникающие в ходе строительства коммунизма, наша партия опирается на теорию Маркса, Энгельса, Ленина, богатейший опыт Советского Союза, братских стран социализма, мирового коммунистического и рабочего движения. Коммунистическая партия развивает, обогащает содержание марксизма-ленинизма, науку о строительстве социализма и коммунизма. Глубокий анализ объективных процессов социально-экономической и духовной жизни общества, всесторонний учет соотношения классовых сил, конкретных особенностей каждого исторического момента — основа основ развития марксизма-ленинизма, разработки внутренней и внешней политики Коммунистической партии.

Ленин придавал огромное, решающее значение единству взглядов и действий партии, укреплению сознательной дисциплины и сплоченности ее рядов, развитию внутрипартийной демократии, творческой активности членов партии. Он разработал и обосновал нормы и принципы партийной жизни, руководствуясь которыми, наша партия добилась выдающихся успехов. В прочных, широких связях с рабочим классом, со всеми трудящимися, в постоянной критической самопроверке — сила и непобедимость нашей партии.

В документах XXIII съезда КПСС нашли отражение важнейшие требования о дальнейшем укреплении рядов партии, о развитии внутрипартийной демократии и укреплении партийной дисциплины, о повышении боеспособности первичных организаций партии, об улучшении работы по подбору, расстановке и воспитанию кадров и проверке исполнения партийных решений, о научном подходе в партийной работе. Выполняя решения XXIII съезда КПСС, партийные организации добились значительного оживления своей деятельности, повышения активности коммунистов.

Ленин вошел в историю как основатель и руководитель первого в мире социалистического государства — государства рабочих и крестьян. Ленин развил марксистское учение о государстве, глубоко раскрыл историческое значение Республики Советов — государства нового типа, неизмеримо более высокого и демократического, чем любая из буржуазно-парламентарных республик. Он подчеркивал, что объединенный Советами трудовой народ может и должен управлять всеми делами государства.

В постоянном укреплении Советов, социалистического государства Ленин видел то главное и необходимое условие, которое может обеспечить надежную защиту интересов рабочего класса, всех трудящихся, преобразование общественной жизни на социалистических началах.

Человечество, указывал В. И. Ленин, не может идти вперед, не делая шагов к социализму. Социализм — осуществление объективных потребностей общественного развития, выражение интересов рабочего класса, широчайших народных масс. Только социалистическая организация общества способна обратить развитие экономики, науки и культуры на благо народа, поднять трудящихся к свободному труду и творчеству, открыть простор для всестороннего развития талантов и способностей людей. Социализм — это быстрый и непрерывный прогресс во всех областях общественной жизни и человеческой деятельности.

Ленин подчеркивал, что единственной материальной основой социализма может быть крупная промышленность, созданная по последнему слову науки и техники. Только высокоразвитое производство способно облегчить труд рабочих и крестьян, создать изобилие материальных благ. Только то строительство, указывал В. И. Ленин, может заслужить название социалистического, которое будет производиться по крупному общему плану, стремясь равномерно использовать экономические и хозяйственные ценности.

По инициативе и под непосредственным руководством В. И. Ленина был разработан план ГОЭЛРО — первый единый народнохозяйственный план, осуществление которого явилось важнейшим этапом в создании материально-технической базы социалистического общества. Индустриализация страны, развернувшаяся с первых пятилеток, явилась гигантской битвой советского народа за социализм. Она создала прочный фундамент для развития всех отраслей народного хозяйства и подъема народного благосостояния, обеспечила обороноспособность нашей Родины, вывела страну на передовые рубежи научно-технического прогресса. Полувековой опыт социализма подтвердил правоту ленинской политики создания крупной социалистической индустрии.

Чтобы покончить с вековой отсталостью крестьянства, создать прочную экономическую основу социализма в деревне, необходимо было осуществить глубочайшие социалистические преобразования в сельском хозяйстве на основе ленинского кооперативного плана. В. И. Ленин неоднократно говорил, что мелким хозяйствам из нужды не выйти, что обеспечить основу коммунизма в земледелии можно только ценой громадной технической эволюции.

Добровольное массовое объединение крестьян в коллективных хозяйствах, ликвидация кулачества — последнего эксплуататорского класса, организация совхозов знаменовали собой коренной социальный переворот в жизни крестьянства, привели к созданию современного крупного сельскохозяйственного производства, изменившего весь уклад деревенской жизни. Коллективизация вывела деревню на социалистический путь развития, упрочила союз рабочего класса и крестьянства. Полувековой опыт социализма подтвердил правоту ленинской политики партии по социалистическому переустройству сельского хозяйства.

В. И. Ленин говорил, что социализм — живое творчество народа, когда трудящиеся сами строят новую жизнь, своим опытом решают труднейшие вопросы социалистической организации.

В этом — реальный демократизм социализма. Социализм поднимает к активной общественно-политической жизни миллионы рабочих и крестьян, создает широкие возможности для их участия в управлении общественными делами, обеспечивает материальные и политические гарантии прав и свобод трудящихся.

В процессе строительства коммунизма происходит совершенствование и дальнейшее развитие социалистической государственности и демократии. Важное место в жизни Советского общества, в развитии политической и трудовой активности масс занимают органы народовластия — Советы, общественные организации — советские профсоюзы, Ленинский комсомол, кооперативные и другие организации. Наша партия видит свою задачу в том, чтобы и дальше всемерно повышать активность и инициативу Советов, профсоюзных, комсомольских и других общественных организаций. Решающим политическим

(Окончание на 2-й стр.).

ВЧЕРА

● В АДРЕС БАРНАУЛЬСКОЙ ШВЕЙНОЙ ФАБРИКИ № 1 ПРИШЛА ПРАВИТЕЛЬСТВЕННАЯ ТЕЛЕГРАММА:

ГОРЯЧО ПОЗДРАВЛЯЕМ КОЛЛЕКТИВ ПРЕДПРИЯТИЯ С ПРИСУЖДЕНИЕМ ПЕРЕХОДЯЩЕГО КРАСНОГО ЗНАМЕНИ Министерства легкой промышленности СССР и ЦК профсоюза и первой премией — по итогам соревнования во втором квартале. Желаем дальнейших успехов в выполнении социалистических обязательств.

Министр — **Холостов**, председатель ЦК профсоюза — **Колбецкая.**

● УЛЕТЕЛА К СЕБЕ НА РОДИНУ ДЕЛЕГАЦИЯ КРАСНОЯРЦЕВ

во главе с секретарем Красноярского горкома партии В. Г. Байковой. Красноярцы и барнаульцы подвели итоги соревнования двух городов за первую половину пятилетки, обменялись опытом работы, наметили план дальнейшего содружества трудящихся краевых центров. Гости побывали на предприятиях Барнаула, беседовали с рабочими и специалистами, приняли участие в городском слете ударников коммунистического труда.

ВЧЕРА

● В ИСПЫТАТЕЛЬНЫЙ РЕЙС ВЫШЛИ УТРОМ 9 АВГУСТА ИЗ ВОРОТ МИНСКОГО АВТОМОБИЛЬНОГО ЗАВОДА САМОСВАЛЫ «МАЗ-503А».

Они держат путь на автополигон города Дмитрова, что недалеко от Москвы. Новые «МАЗы», кроме основной тормозной системы, имеют так называемое моторное торможение.

● ОРДЖОНИКИДЗЕ. 9 АВГУСТА ГОРНЫЕ И ПРЕДГОРНЫЕ ХОЗЯЙСТВА СЕВЕРНОЙ ОСЕТИИ ПОЛНОСТЬЮ ЗАВЕРШИЛИ КОСОВИЦУ И ОБМОЛОТ ОЗИМЫХ ХЛЕБОВ.

В предельно сжатые сроки, без потерь убрано почти 50 тысяч гектаров озимых.

ВЧЕРА

● ТОКИО. СВЫШЕ 9 ТЫСЯЧ ЧЕЛОВЕК ОБВИНЕНЫ В РАЗЛИЧНЫХ НАРУШЕНИЯХ ИЗБИРАТЕЛЬНОГО ЗАКОНА

во время проходившей в июне—июле этого года предвыборной кампании в Японии. Об этом сообщила 9 августа газета «Иомиури», ссылаясь на данные центрального полицейского управления.

ТАСС.

УКАЗ
ПРЕЗИДИУМА ВЕРХОВНОГО СОВЕТА РСФСР

О НАГРАЖДЕНИИ МЕДАЛЬЮ «ЗА ОТВАГУ НА ПОЖАРЕ» ЛАВРОВОЙ Н. С.

За отвагу и самоотверженность, проявленные при спасении совхозного скота во время пожара, наградить от имени Президиума Верховного Совета СССР медалью «ЗА ОТВАГУ НА ПОЖАРЕ» ЛАВРОВУ Надежду Сергеевну — доярку Озерского совхоза, Чарышский район Алтайского края.

Председатель Президиума Верховного Совета РСФСР М. ЯСНОВ.

Секретарь Президиума Верховного Совета РСФСР Х. НЕШКОВ.

Москва,
8 августа 1968 года.

* * *

Темной апрельской ночью над крышей скотного двора взметнулось пламя. Пожар возник от короткого замыкания электрического провода.

Первым огонь заметил рабочий совхоза Ю. Харлов. Немедля ни минуты, он разбудил доярку Надежду Сергеевну Лаврову, которая жила поблизости, а сам поскакал верхом на лошади дальше — на местный радиоузел, чтобы сообщить жителям села о беде.

Надежда Сергеевна прибежала к двору и увидела: пламя бушевало, охватив потолок и крышу. Тревожно мычали коровы. Медлить было нельзя — могло погибнуть все стадо. И тогда смелая доярка, рискуя жизнью, бросилась в горящий двор.

Когда прибыла добровольная пожарная дружина, во дворе было всего лишь восемь коров, остальных сто десять животных Надежда Сергеевна успела вывести в безопасное место.

ПИСЬМА СОВЕТСКИХ ЛЮДЕЙ

В ДРУЖБЕ — НАША СИЛА

Работники Кулундинского локомотивного депо, как и все советские люди, внимательно следят за событиями на международной арене. Они уверены, что происки врагов мира и социализма обречены на провал. Яркое подтверждение этого — итоги переговоров в Чиерне-над-Тиссой и Совещания в Братиславе.

Пусть те, кто пытается посеять рознь между народами стран социалистического содружества, знают, что мы, коммунисты, и все люди труда пойдем вместе, рука об руку до полной победы коммунизма. В нашей дружбе — наша сила.

Коллектив нашего депо целиком и полностью одобряет Заявление коммунистических и рабочих партий, принятое в Братиславе, деятельность Политбюро ЦК КПСС, направленную на сплочение рядов международного коммунистического движения.

Что же касается нас, железнодорожников, то мы своим трудом будем и дальше крепить общее дело мира и социализма.

И. ПОРОХ,
машинист Кулундинского локомотивного депо.

✪ В совхозе «Тальменский» начались косовица и обмолот озимой ржи. Механизаторы работают по-ударному, дорожа каждым погожим часом. Несмотря на неблагоприятные условия нынешнего года, на отдельных участках ожидается урожай по 9—15 центнеров на круг.

НА СНИМКАХ: подборка валков; Федосья Замотина принимает зерно нового урожая.

Фото Е. Логвинова.

БИЙСКИЙ КАРАВАЙ

ПЛАН-ЗАКАЗ РОДИНЫ—ЗАКОН

100 ТЫСЯЧ ЦЕНТНЕРОВ ХЛЕБА — ДОПОЛНИТЕЛЬНО К ЗАДАНИЮ

ПАТРИОТИЧЕСКИЙ почин коллектива Бийского зерносовхоза и колхоза «Путь к коммунизму» Локтевского района вызвал новую волну массового соревнования трудящихся района за достойную встречу 100-летия со дня рождения В. И. Ленина, за высокую культуру земледелия.

Нелегкими были минувшие два года. И засуху, и суховеи, и осеннее ненастье пришлось преодолеть. Однако в закрома Родины ежегодно поступало сверх плана по 100—200 тысяч центнеров зерна. И в нынешнем годе нельзя сказать, что он был благоприятным. С половины мая до конца июня стояла знойная, безоблачная погода. Несмотря на это, **в среднем по району думаем собрать не менее 14 центнеров зерна на круг и продать государству 700 тысяч центнеров хлеба вместо 600 по плану.**

Совхозы «Власть труда», «Бийский», «Соколовский», «Приозерный» и «Вперед» решили продать сверх плана по 10—20 тысяч центнеров зерна. Дополнительно к заданию дадут хлеб совхозы «Чемровский», «Шубинский», колхозы им. Ленина и им. Калинина.

Что помогло вырастить хороший урожай? Энергичное, вдумчивое руководство партийных организаций соревнованием за достойную встречу столетия со дня рождения В. И. Ленина, за высокую культуру земледелия.

Под урожай нынешнего года прошлым летом и осенью вывезено и запахано 270 тысяч тонн навоза. 40 тысяч гектаров зерновых засеяно с внесением в рядки минеральных удобрений. Там, где пшеница размещена по хорошо удобренным полям, урожай ее достигает 25—30 центнеров с гектара.

Главное, конечно, вырастить урожай. Но венчает труд земледельца уборка. Поэтому к подготовке и проведению ее в большинстве хозяйств района отнеслись с большой ответственностью. В каждом колхозе и совхозе составлены рабочие планы, отремонтирована техника, уборочные агрегаты укомплектованы механизаторами. Не все хозяйства располагают опытными кадрами. В совхоз «Бехтемирский» на комбайны послали восемь курсантов из училища механизации, здесь сели за штурвалы уборочных машин секретарь парткома, заведующий гаражом, часть инженерно-технических работников и бригадиров. В совхозе «Вперед» **каждый опытный комбайнер взял шефство над двумя молодыми**, в совхозе «Сростинский» молодые механизаторы также закреплены за ветеранами.

Сейчас все внимание сосредоточено на качестве уборочных работ. В Бийском совхозе проведен районный семинар агрономов, инженеров и механиков, на котором практически отработана герметизация и регулировка уборочных машин. На районном же семинаре обучили машинистов токов.

В районе сложилась своеобразная, но, нам, кажется, эффективная форма общественного контроля за качеством полевых работ. За каждым полем не на год, а постоянно решением парткомов и рабочкомов, приказами директоров закреплены ответственные работники хозяйств, опытные хлеборобы, партийно-комсомольский и профсоюзный актив. Любой директор совхоза, председатель колхоза, секретарь парткома и специалист, кроме всего прочего, имеет и свое подшефное поле. Таких контролеров около тысячи. Они следят за ходом всех работ на поле—от вспашки зяби или пара и сева до ухода за посевами и уборки урожая.

Однако не всюду бывает так, как хотелось бы. Еще встречаются факты бракодельства. Так, несколько дней назад агроном Сростинского совхоза А. И. Суворов и управляющий отделением В. С. Пахмучев, не предупредив общественного контролера, послали комбайнера Кузовлева косить на свал ячмень. Сами же на поле не выехали. Ячмень низкорослый, и жатки сбивали лишь колосья. Подобрать и обмолотить такое зерно без потерь невозможно. Когда Кузовлева спросили, зачем он косит в валок, тот, не смущаясь, ответил: «Я приказ выполняю». Бракодельство пресечено. В тот же день этот факт стал предметом обсуждения. Виновные наказаны.

В районе много низкорослых хлебов. Их решено убирать прямым комбайнированием. Часть руководителей хозяйств, управляющих и бригадиров неохотно применяют этот способ. Поэтому мы ввели в практику вот что: **разрешение на уборку поля тем или иным способом подписывает только агроном отделения, и отменить его указание имеет право лишь главный агроном хозяйства или агроном райсельхозуправления.**

Уборка урожая осложняется из-за нехватки транспорта. Хозяйствам надо не менее 2.800 автомашин. В наличии же пока 500.

Все это вынуждает изыскивать внутренние резервы и организовывать работу транспорта так, чтобы он как можно меньше сдерживал ход уборки. Для отгрузки зерна от комбайнов привлечено 120 тракторных тележек и 50 автоприцепов. Кроме того, в хозяйствах изготовлено 20 бункеров-накопителей, которые используются на отдаленных полях. Комбайны и автомашины работают групповым способом. Если раньше каждый шофер закреплялся за определенным агрегатом и брал хлеб лишь из своего, то теперь любой шофер загружает автомашину зерном того комбайна своей группы, у которого раньше других наполнился бункер. Это исключает простои автомашин, повышает их производительность. Чтобы не задерживать автотранспорт на разгрузке, многие токи имеют автоопрокидыватели.

Для оперативного руководства автотранспортом создан районный штаб во главе с заместителем начальника райсельхозуправления Н. А. Бабковым.

Уборка урожая началась. Рожь дает по 15—18 центнеров с гектара, а в колхозе имени Калинина — более 20. Ячменя намолачиваем по 13—15 центнеров на круг. Хозяйства района приступили и к сдаче хлеба государству. Первую тысячу центнеров зерна нового урожая отправил колхоз имени Калинина, более трех тысяч — совхоз «Воеводский».

Бийские хлеборобы сдержат слово.

К. КЕВА,
начальник Бийского райсельхозуправления.

Постановление Центрального Комитета КПСС

О подготовке к 100-летию со дня рождения ВЛАДИМИРА ИЛЬИЧА ЛЕНИНА

(Окончание. Начало на 1-й стр.).

условием упрочения и развития социалистической демократии является руководящая роль Коммунистической партии как выразителя интересов рабочего класса, народных масс.

Свобода для трудящихся — есть прежде всего свобода от эксплуатации, от социального, политического и национального гнета, от темноты и невежества. Ленин учил рассматривать вопрос о свободе конкретно-исторически: свобода для кого, для какого класса? Свобода от чего? Свобода в чем? Интересы социализма, интересы народа требуют защищать завоевания социалистической демократии от происков со стороны империализма, от антиобщественных антисоциалистических элементов. Дальнейшее развитие социалистической демократии, свободы личности предполагает воспитание у всех членов общества непримиримости к любым посягательствам на принципы, нормы социалистического общежития.

Для укрепления социализма, для блага народа важное значение имеет правильное понимание каждым членом общества своей ответственности за наше общее дело, своего гражданского долга перед социалистической Родиной. Свобода немыслима без ответственности каждого члена общества перед обществом. Ленин подчеркивал: жить в обществе и быть свободным от общества нельзя.

Строительство социализма, указывал Владимир Ильич, невозможно без целой исторической полосы в культурном развитии масс. Октябрьская революция, Советская власть создали условия для образования и сознательного, созидательного творчества рабочих и крестьян. Культурная революция в нашей стране принесла советским людям образование и просвещение, расцвет науки, создала народную интеллигенцию, утвердила социалистическую идеологию во всех сферах духовной жизни общества, сохранила и приумножила ценности мировой культуры. Вдохновленные идеями социалистической революции литература и искусство стали составной частью общепролетарского дела, всенародной борьбы за победу коммунизма. Полувековой опыт социализма подтвердил правоту ленинской политики партии в области культурного строительства.

Ленинский гений дал теоретическое и практическое решение национального вопроса. В. И. Ленин подчеркивал необходимость такого союза освобожденных наций, который был бы основан на полнейшем доверии, на ясном сознании братского единства в борьбе за победу социализма и коммунизма. Утверждение нерушимого братства народов СССР, расцвет экономики и культуры социалистических республик нашей Родины, их прочное единство убедительно подтверждают правоту ленинского учения и политики партии в решении национального вопроса, торжество идей пролетарского интернационализма.

С именем В. И. Ленина неразрывно связано рождение Советских Вооруженных Сил, их героическая история, ему принадлежит историческая заслуга в обосновании военной программы пролетарской революции, учения о защите социалистического Отечества. На протяжении всей истории Советского государства наши Вооруженные Силы в борьбе с врагами с честью пронесли свое боевое знамя, отстояли свободу и независимость социалистической Родины, спасли народы мира от фашистского порабощения. Советский народ и его Вооруженные Силы всегда помнят завет Ленина — проявлять бдительность, быть всегда начеку в отношении происков империалистов.

Партия и советский народ, следуя ленинским заветам, преодолевая огромные трудности и яростное сопротивление остатков эксплуататорских классов, в кратчайшие исторические сроки превратили нашу страну в могучую социалистическую державу, основанную на нерушимом союзе рабочего класса и крестьянства, на братской дружбе всех народов СССР.

Генеральный курс на построение социализма партия отстояла в борьбе с троцкизмом, «левым» и правым оппортунизмом, национал-уклонистами и другими антиленинскими группировками, которые пытались столкнуть партию с правильного пути, начертанного Лениным.

Полная, окончательная победа социализма в СССР и переход к строительству коммунизма — реальное воплощение в жизнь ленинских идей, торжество политики Коммунистической партии. Социализм показал перед всем миром свою великую преобразующую силу, неоспоримое превосходство перед капитализмом. Победа Советского народа в Великой Отечественной войне, разгром злейшего врага прогресса и цивилизации — фашизма явился убедительным подтверждением несокрушимости Советского государства, верности многонационального советского народа идеям марксизма-ленинизма.

Итоги полувекового развития Советского Союза — неопровержимое свидетельство правоты и жизненности марксистско-ленинского учения, правильности пути, по которому идет наш народ под руководством Коммунистической партии.

Ленин вошел в историю как признанный вождь мирового пролетариата, международного коммунистического движения. На основе обобщения опыта трех русских революций, борьбы международного рабочего класса он внес огромный вклад в разработку стратегии и тактики коммунистического движения. В. И. Ленин неутомимо боролся за укрепление единства пролетариата. В единстве рабочего класса он видел важнейшее условие успешного продвижения вперед к намеченной цели.

Ленин высоко поднял знамя интернационализма, воспитывал коммунистов и всех трудящихся в духе международной солидарности. «Капитал, — разъяснял Ленин, — есть сила международная.

Чтобы ее победить, нужен международный союз рабочих, международное братство их.

Мы — противники национальной вражды, национальной розни, национальной обособленности. Мы — международники, интернационалисты».

В сплочении революционных сил выдающуюся роль сыграл созданный по инициативе Ленина коммунистический интернационал. В. И. Ленин с присущей ему революционной страстностью боролся против оппортунизма, авантюризма, национализма в международном рабочем движении, предупреждал коммунистические партии об их опасности для судеб революции и социализма.

Ход истории полностью подтвердил ленинский анализ мирового развития, характеристику реакционной сущности империализма, оценку Великой Октябрьской социалистической революции как переломного этапа в развитии человечества, как начала мировой коммунистической революции.

Под боевым знаменем марксизма-ленинизма международное коммунистическое движение прошло поистине героический путь — от горстки революционных борцов до могучей армии, объединяющей в своих рядах десятки миллионов коммунистов. Марксистско-ленинские коммунистические и рабочие партии, существующие почти во всех странах мира, идут в авангарде революционного движения, вносят свой вклад в общую сокровищницу марксизма-ленинизма.

Коммунистические партии, рабочий класс, трудящиеся добились выдающихся побед в борьбе против империализма, за освобождение от классового гнета капитала, за уничтожение позорной системы колониального порабощения. Выдвижение международного рабочего класса, мировой системы социализма в центр современной эпохи, успехи национально-освободительных революций знаменуют всемирно-исторические победы марксизма-ленинизма.

Сбывается ленинское предвидение о том, что, как бы ни бесновалась и ни злобствовала империалистическая буржуазия, победа нового, социалистического строя неотвратима.

Империалистическая реакция, пытаясь справиться с экономическими и политическими потрясениями, выйти из тупика неразрешимых социальных противоречий, все больше становится на путь военных авантюр и провокаций. Империализм ставит под угрозу гибели жизни миллионов людей, плоды цивилизации и культуры. Американский империализм, ставший главной угрозой миру и безопасности народов, усиливает свои преступные действия в различных районах мира. Силы реакции посягают на независимость и свободу народов. Как и в прошлом, все чаще и чаще империалистическая буржуазия прибегает к методам фашистской диктатуры.

В этих условиях с особой силой звучит ленинский призыв к единению всех революционных, прогрессивных сил в борьбе против империалистической разбойничьей политики, за дело демократии, социализма и мира.

В современном мире идет острейшая борьба двух идеологий — социалистической и буржуазной, борьба, отражающая непримиримость классовых позиций пролетариата и буржуазии, социализма и капитализма. В. И. Ленин подчеркивал, что «наша задача — побороть все сопротивление капиталистов, не только военное и политическое, но и идейное, самое глубокое и самое мощное». Империалистическая буржуазия делает главную ставку на националистические, ревизионистские и левацкие элементы, пытается притупить классовое сознание, ослабить идейно-политическое единство народов социалистических стран, разобщить трудящихся.

Нет и не может быть нейтрализма, каких-либо компромиссов в борьбе с буржуазной идеологией: классовые принципы не примиряются, они побеждают в борьбе. Разоблачение буржуазной идеологии — революционный долг марксистов-ленинцев.

Под знаменем марксизма-ленинизма трудящиеся всего мира сплачиваются в борьбе против империализма, против империалистической политики военных авантюр и международных провокаций, за мир, демократию и социализм, национальную независимость и свободу народов. Учение Маркса—Энгельса—Ленина всесильно, потому что оно верно.

Ленин вошел в историю как пламенный борец за свободу и счастье трудящихся. Он беззаветно боролся за победу социализма. «Это — великое дело, — писал Ленин, — и на такое дело не жалко и всю жизнь отдать».

И вся его жизнь была отдана делу рабочего класса, трудового народа, делу революции, делу коммунизма. Ильич был непримиримым к врагам, принципиальным в политике, гибким в подходе к решению конкретных проблем. Неразрывная связь с массами, чуткость и внимательность к людям, скромность, требовательность к себе и другим — таков немеркнущий образ нашего вождя и учителя.

Нет ничего более возвышенного и благородного, чем следовать Ленину, самоотверженно бороться за дело, которому он посвятил свою жизнь. Рабочие, крестьяне интеллигенция, весь многонациональный советский народ верны ленинизму, живут, трудятся и побеждают с именем Ленина. В сознательном труде, в созидательном творчестве масс проявляется верность ленинизму, делу коммунизма. Во всех свершениях советских людей находит живое воплощение величие идей и мыслей Владимира Ильича Ленина.

Наша партия на протяжении всей своей славной истории следовала ленинской генеральной линии коммунистического строительства. В Программе партии, решениях XXIII съезда КПСС определены дальнейшие задачи создания материально-технической базы коммунизма, совершенствования общественных отношений, воспитания советских людей в духе высокой политической сознательности.

В. И. Ленин придавал огромное значение коммунистическому воспитанию молодежи, ее активному участию в революционной борьбе и строительстве нового общества. Он подчеркивал важность выработки у молодежи цельного революционного мировоззрения, усвоения богатейшего опыта старших поколений, умения превратить коммунизм в руководство для практической работы.

Ильич говорил, что молодежи выпадает громадная, благодарная, — но зато и трудная задача — задача борьбы за социализм. В. И. Ленин писал, что заложенное нами здание социалистического общества еще усерднее будут строить наши дети. К юношам и девушкам обращен пламенный ленинский призыв: «Усиливайте, юные товарищи, вашу работу в этом направлении, чтобы со свежими молодыми силами приняться за устройство новой, светлой жизни».

Вступая в сознательную жизнь, молодежь под руководством партии идет дорогой отцов, продолжает революционные традиции, приумножает материальные и духовные богатства нашего общества. Коммунистическая партия, советский народ гордятся героической полувековой историей Ленинского комсомола, славными делами нашей молодежи, проявившей на всех этапах революционной борьбы и социалистического строительства беззаветную преданность идеям коммунизма.

Под руководством партии Ленинский комсомол стал для поколений молодежи заметательной школой общественной жизни, политической закалки, коммунистического воспитания.

На всех направлениях коммунистического строительства советские люди под руководством партии добились больших успехов. С огромным воодушевлением наш народ осуществляет разработанные XXIII съездом КПСС и Пленумами Центрального Комитета политические, экономические и организационные меры, направленные на повышение эффективности общественного производства, материального и культурного уровня жизни трудящихся, на дальнейшее укрепление морально-политического единства советского общества. Развитие экономики характеризуется ускорением темпов промышленного производства. Улучшаются дела в сельском хозяйстве.

Растет благосостояние народа. Все это вдохновляет советских людей на успешное решение новых, больших задач.

Партия и впредь будет твердо и неуклонно идти ленинским курсом.

Идти ленинским курсом, бороться за выполнение заветов Ленина — это значит:

— делать все необходимое для построения коммунизма, самоотверженным трудом умножать материальные и духовные богатства социалистической Отчизны;

— создавать материально-техническую базу коммунизма, добиваться неуклонного роста промышленного и сельскохозяйственного производства, подъема благосостояния и культуры народа, совершенствовать методы управления народным хозяйством, повышать производительность труда, настойчиво бороться за ускорение научно-технического прогресса, воспитывать уважение к человеку труда;

— добиваться дальнейшего упрочения морально-политического единства рабочего класса, крестьянства, народной интеллигенции, братства и дружбы народов нашей страны — залога всех наших побед;

— укреплять Советское государство, развивать социалистическую демократию, повышать роль и ответственность Советов и общественных организаций во всей нашей жизни, все шире вовлекать трудящихся в практические дела по управлению государством, воспитывать нового человека — активного борца за коммунизм;

— постоянно крепить ряды Коммунистической партии, беречь единение партии и народа, строго соблюдать ленинские нормы партийной и государственной жизни, быть принципиальным, проявлять деловитость в работе, скромность, чуткость, укреплять дисциплину и организованность, быть непримиримым к антиобщественным поступкам, решительно вскрывать и устранять недостатки;

— оберегать чистоту марксистско-ленинской теории, творчески обогащать ее в соответствии с конкретно-историческими условиями общественного развития, вести принципиальную, непримиримую борьбу против любых проявлений буржуазной идеологии;

— постоянно заботиться о росте оборонного могущества Советской Родины, поддерживать постоянную готовность народа и армии отразить агрессию империалистов, защитить социалистическое Отечество;

— свято выполнять свой интернациональный долг, укреплять международную пролетарскую солидарность в борьбе против империализма и реакции; всемерно поддерживать революционную борьбу пролетариата против капиталистического рабства и угнетения, национально-освободительное движение; крепить могущество мировой социалистической системы, сплоченность международного коммунистического и рабочего движения.

Наша партия, рабочий класс, советский народ первыми вступили на путь социализма и коммунизма. Советские люди сознают свою высокую историческую ответственность и отдают все свои силы во имя торжества великих идей марксизма-ленинизма.

Центральный Комитет КПСС постановляет:

ЦК компартий союзных республик, крайкомам, обкомам, горкомам и райкомам партии, первичным партийным организациям, Главному политическому управлению Советской Армии и Военно-Морского Флота, политорганам соединений и военно-учебных заведений широко развернуть политическую и организационную работу по подготовке к столетию со дня рождения В. И. Ленина, рассматривая ее как общепартийное, общенародное дело.

Партийным организациям совместно с советскими органами, общественными организациями и политорганами Советской Армии и Военно-Морского Флота разработать конкретные планы подготовки к столетию со дня рождения В. И. Ленина по республике, краю, области, округу, городу, району, по каждому предприятию, совхозу и колхозу, воинским частям и кораблям.

ЦК КПСС считает, что лучший способ отметить столетнюю годовщину со дня рождения В. И. Ленина— это сосредоточить внимание на осуществлении стоящих перед советским народом грандиозных планов хозяйственного и культурного строительства. Основные усилия следует направить на решение актуальных экономических, социально-политических и идеологических задач, поставленных в решениях XXIII съезда КПСС.

ЦК КПСС с удовлетворением отмечает, что по инициативе многих коллективов предприятий промышленности, транспорта, строек, колхозов и совхозов, как выражение безграничной любви к Ленину и активности масс в борьбе за выполнение его заветов, широко развертывается социалистическое соревнование за достойную встречу великой даты — столетия со дня рождения нашего вождя и учителя, за успешное выполнение пятилетнего плана развития народного хозяйства.

Используя опыт подготовки к 50-летию Великой Октябрьской социалистической революции, развернуть пропагандистскую и массово-политическую работу среди всех слоев населения.

Главным содержанием всей политической работы следует считать всесторонний показ борьбы партии, всего советского народа за претворение в жизнь великих заветов Ленина, глубокое раскрытие значения марксизма-ленинизма для революционных преобразований, исторической роли В. И. Ленина как великого мыслителя, революционера, основателя Коммунистической партии и первого в мире рабоче-крестьянского социалистического государства, вождя международного коммунистического и рабочего движения; разъяснение значения марксистско-ленинского учения для строительства социализма и коммунизма в нашей стране, развития и укрепления мировой социалистической системы, мирового революционного движения.

Политическую работу направлять на воспитание советских людей в духе верности ленинским заветам и коммунистической убежденности, непримиримости к капитализму, буржуазной идеологии, на дальнейшее развитие общественной и трудовой активности советского народа, воспитания патриотизма и интернационализма, на всемерное укрепление экономической и оборонной мощи нашей Родины.

ЦК КПСС считает, что важнейшей задачей в связи с подготовкой к этой знаменательной дате является творческая работа по дальнейшему развитию теории марксизма-ленинизма — могучего идейного орудия нашей партии в борьбе за победу коммунизма.

Институту марксизма-ленинизма и Академии общественных наук при ЦК КПСС, гуманитарным институтам Академии наук СССР и кафедрам общественных наук высших учебных заведений сосредоточить усилия на разработке актуальных вопросов марксистско-ленинской теории — экономических проблем строительства коммунизма, развития и укрепления социалистической демократии, коммунистического воспитания, на теоретическом обобщении процессов революционного освободительного движения и всего мирового развития.

Глубокое изучение и пропаганда идей Маркса—Энгельса—Ленина — основа идеологической деятельности партийных организаций по коммунистическому воспитанию трудящихся. Готовясь к столетию со дня рождения В. И. Ленина, партийные организации должны усилить работу в области марксистско-ленинского образования всех коммунистов, глубокого изучения революционной теории широкими массами коммунистов и беспартийных.

Рекомендовать ВЦСПС разработать мероприятия по участию профсоюзов в подготовке к столетию со дня рождения В. И. Ленина, направленные на развитие инициативы широких масс в социалистическом соревновании, движения за коммунистический труд, повышение производительности труда, усиление работы по организации труда, быта и отдыха трудящихся.

Рекомендовать ЦК ВЛКСМ разработать план деятельности комсомольских организаций в связи с подготовкой к столетию со дня рождения В. И. Ленина, обратив особое внимание на воспитание комсомольцев, советской молодежи в духе верности ленинизму, в духе беззаветной борьбы за великие идеалы Коммунистической партии. Воспитание у молодых людей воли, готовности, умения жить и бороться по-ленински — благородная задача комсомола. Молодежь, комсомол и впредь со всей настойчивостью призваны выполнять завет Ильича— учиться, учиться и учиться, глубоко и творчески овладевать марксистско-ленинской теорией, новейшими достижениями науки, техники и культуры, закалять свою волю и характер в сознательном дисциплинированном труде.

Редакциям газет «Правда», «Известия», «Экономическая газета», «Сельская жизнь», «Советская Россия», «Труд», «Комсомольская правда», «Красная звезда», редакциям журналов «Коммунист», «Партийная жизнь», «Политическое самообразование», «Агитатор», ТАСС, АПН, редакциям центральных и местных газет и журналов разработать планы публикации материалов, посвященных 100-летию со дня рождения В. И. Ленина. В печати всесторонне отображать жизнь и многогранную революционную деятельность Ленина, теоретическое богатство ленинских идей, борьбу КПСС и всего коммунистического движения за претворение в жизнь идей марксизма-ленинизма.

Комитету по радиовещанию и телевидению при Совете Министров СССР обеспечить разносторонний показ подготовки к 100-летию со дня рождения В. И. Ленина, ярко и глубоко раскрывать образ Ильича, его жизнь и революционную деятельность, богатство его теоретического наследия, рассказывать о борьбе партии и народа за претворение в жизнь идей марксизма-ленинизма.

Министерству культуры СССР в связи с подготовкой к ленинскому юбилею предусмотреть конкурсы-смотры на лучшие драматические и музыкальные спектакли, тематические программы концертов, проведение празднеств под ленинским девизом «Искусство—народу» в Москве, Ленинграде и столицах союзных республик, фестивалей искусств в отдельных городах, связанных с жизнью и деятельностью В. И. Ленина, организацию выставок изобразительного искусства.

Комитету по кинематографии при Совете Министров СССР обеспечить создание художественных и документальных фильмов, посвященных В. И. Ленину, и фильмов, отображающих торжество марксизма-ленинизма, широкий показ лучших художественных, документальных и научно-популярных фильмов о В. И. Ленине.

Рекомендовать правлениям Союза писателей СССР, Союза художников СССР, Союза композиторов СССР, Союза кинематографистов СССР, Союза журналистов СССР, Союза архитекторов СССР разработать планы участия творческих союзов в подготовке к столетию со дня рождения В. И. Ленина.

Центральный Комитет КПСС призывает рабочих, колхозников, интеллигенцию, советских воинов отметить столетие со дня рождения Владимира Ильича Ленина новыми победами в борьбе за претворение в жизнь планов коммунистического строительства, намеченных Программой КПСС, решениями XXIII съезда партии и документами, принятыми в связи с празднованием 50-летия Октября.

Наша партия, наш народ, закаленные в революционных битвах, в борьбе за построение нового общества, преисполненны непоколебимой решимости неуклонно выполнять великие заветы своего вождя и учителя Владимира Ильича Ленина.

Будем и дальше работать и жить по-ленински, созидая прекрасный памятник Владимиру Ильичу — здание коммунизма, великое и достойное воплощение его бессмертных идей. Еще теснее сплотим наши ряды! Больше упорства и самоотверженности, дисциплины и организованности! Больше творческой инициативы на всех участках коммунистического строительства! Выше революционное марксистско-ленинское знамя борьбы за коммунизм!

ЦЕНТРАЛЬНЫЙ КОМИТЕТ КОММУНИСТИЧЕСКОЙ ПАРТИИ СОВЕТСКОГО СОЮЗА.

Панорама Алтая

ДРУЖНЫЙ КОЛЛЕКТИВ

В начале года коммунист депутат районного Совета Т. Ф. Тозыякова дала слово надоить по 2.200 килограммов молока от каждой коровы. Следом за ней повышенные обязательства взяли и другие животноводы.

Прошло полгода, в колхозе им. Ленина подведены итоги напряженного труда. Первые места заняли Т. Ф. Тозыякова, А. М. Еленчина, Е. И. Тадина, М. А. Тулаева и Л. Е. Тастакова, надоившие на каждую корову по 1.000—1.100 килограммов вместо 750—900 по плану.

Хочется отметить работу подменной доярки Г. Т. Зыряновой. Отдыхая, доярки всегда спокойны за животных. Они знают, что Галина Тимофеевна не только хорошо подоит, но и досмотрит за всеми коровами. Работа подменной доярки очень трудная, ей приходится применяться к корову коров нескольких групп. Но Зырянова хорошо знает весь гурт.

Отлично трудятся скотники-пастухи Аркадий Семенович Керешев и Григорий Васильевич Чинчибаев. Они умело чередуют выпаса, знают, в какой день и где пасти коров.

Как только началась сенокосная пора, доярки и пастухи активно включились в заготовку грубых кормов. На косовице трав все работники фермы выполняют норму на сто—сто десять процентов.

М. АКОЛЬЗИН,
селькор.

Шебалинский район.

ИДЕТ МЕДОСБОР

22 предприятия краевого управления лесного хозяйства имеют пасеки. Некоторые из них довольно крупные. Всего в лесных хозяйствах края — 4.200 пчелосемей.

Сейчас на пасеках в лесу горячая пора — идет медосбор. Уже откачено 200 центнеров доброкачественного товарного меда.

Хороших показателей добился пчеловод И. Я. Чепров из Чарышского лесхоза. Со своей пасеки в сто пчелосемей он уже получил 15 центнеров товарного меда.

Пчеловодство в лесных хозяйствах края расширяется. К концу осени количество пчелосемей будет доведено до 5.600. Новые пасеки появятся в Ларичихинском леспромхозе, Горно-Колыванском лесхозе и других хозяйствах.

П. ЛЮБИМОВ.

БЛАГОДАРНОСТЬ ПАССАЖИРОВ

Книга жалоб и предложений вокзала станции Рубцовка... Семь месяцев нынешнего года минуло, но в ней нет других записей, кроме благодарностей. А ведь поток пассажиров здесь не мал — нынче перевезено 350 тысяч человек.

Отлично знают свое дело, внимательны и чутки к людям дежурные по вокзалу В. А. Свищева, А. В. Четвериков, кассиры А. И. Репринцева, Т. П. Косых, дежурная по залу А. И. Петухова. Все они служат на железной дороге по многу лет, любят свою профессию и гордятся ею. Умело организует работу небольшого коллектива начальник вокзала коммунистка А. Г. Варварова.

В нынешнем году, например, здесь нашел широкое применение метод оформления билетов с прямой плацкартой. В Рубцовске можно получить билет до Одессы, Кисловодска, Симферополя, Днепропетровска, Адлера... На промежуточных станциях вам уже нет необходимости обращаться в кассу: плацкарту, купе с указанием номера вагона и места вам оформили в Рубцовске.

Ф. ХРАПОВ.

ЛЕСНЫЕ КОКТЕЙЛИ

БОРОВЛЯНКА пропахла лесом. Не озоном, нет. Озон отступил к дальним озерцам и молодым сосновым высадкам. В самом поселке запахи лежат густо и словно пластами.

Первый слой этого древесного коктейля ударит вам в голову у склада, где, связанная небольшими пучками, ждет отправки ивовая кора. Она пойдет на дубление кож. Дальше веселее и легче запахнет свежими досками и опилками на пилораме...

Идите по путаным песчаным улицам, даже в дождь сухим, и смотрите по сторонам. Первое, на что обязательно обратите внимание, пни. Когда-то остатки вековых деревьев скрывало болото. Вырубили окрест лес, высохла вода, и пни выглянули на свет, словно больные зубы.

Мешают? Да. Но есть, оказывается, люди, профессия которых обязывает интересоваться достоинством каждого пня. Это смолокуры — представители древнейшего народного промысла.

Поднимитесь на пригорок, и за несколько верст встречный ветер нанесет запах смолы и здоровья, старинных свадеб и смазных сапог. Окрест Боровлянки размещено три смолокуренных завода. К одному из них мы и вышли, ориентируясь этим глубоким воздушным потоком, да слабо пробитой тропой в оставшемся мелколесье.

Из глубокого уваженья к старинному мастерству углежогов и смолокуров, так и будем называть это лесное предприятие заводом. На деле же это шесть котлов, зарытых в землю. Каждый — емкостью 2,5 куба. На поверхности от котлов остались одни крыши, поблескивающие матово, словно шишаки шлемов. Там же в земле, примыкая к котлам зевами, встроены емкие кирпичные печи, и над всем этим несложным хозяйством вытянули свои шеи «журавли». Не те, которые мы привыкли видеть у деревенских колодцев — изящных, белоскобленных. Здесь они почернели от работы, мощны и велики на вид. Каждый таскает груз в несколько центнеров.

Производство в общем-то не сложно. Буреет, затем становится черной чурками порубленная древесина в котлах. Источается смолой и парами. Весь этот образовавшийся густой перегон стекает по деревянным трубам. Все здесь деревянное — бочки, «стойки», «лежаки» и широкие корыта. Только труба в корыте металлическая. Проходя по ней, пары конденсируются, превращаясь в скипидар. Смола стекает по нижней трубе сразу в бочку.

Озеро небольшое плещет здесь же, из него электронасосом (все-таки современность!) смолокуры качают воду в свои установки. Трактор с тележкой, на котором доставляются пни и шашки аммонита, которыми эти пни рвут, предварительно пробурив под них шурфы. И бензопилы, которыми эти пни разделываются... И вместе с тем уменье расколоть длинное бревно на две половины, выдолбить сердцевину и снова соединить. Стянуть полое бревно проволокой или лыком и получить легкую и долговечную, неподдающуюся никакой коррозии трубу. Искусство на глаз, без приборов поддерживать нужную умеренную температуру в печах, иначе осмол в котлах сгорит и не даст нужного выхода. И вся сумма навыков— малых и больших, воспринимаемых руками и интуицией скорее, чем расчетом.

На заводе работает всего девятнадцать человек, среди них ребята после школы. Бригадир Дмитрий Недобешкин — тоже человек молодой и новый. Умеют. Но откуда у них-то это?

— От мастера, — ответил Недобешкин, — он сегодня дома отчетами занимается...

— А живет где?

— По Кировской, там его все знают.

...Дом у Степана Григорьевича Козлова небольшой, но ладный. Двор выложен досками. Баня из толстых свежих бревен посажена на обрыве к воде, а с других сторон подступил двумя клиньями лес. Между ними — долинка вглубь леса, словно приглашение к хозяину в гости. Лес, да и люди должны с уважением относиться к Степану Григорьевичу и его товарищам. Смолокуры, как выясняется, выполняют в лесу неприметную, но важную работу. Если пни в самом начале я сравнил с больными зубами, то они рвут их, освобождая место для новых посадок или для огорода.

Степан Григорьевич сидел за столом и делал подсчеты. Выходило: с начала года пробурили восемь тысяч метров шурфов, нагнали 151 тонну смолы, а из смолы при дальнейшей переработке можно получить восемьдесят различных веществ! Скипидара нагнали сорок тонн. Как везде, у смолокуров норма: из кубометра пней надо выгнать 55 килограммов смолы и 15 — скипидара. Могу еще сказать, что на кубометр нужно шестнадцать пней. Но все это внешняя бухгалтерия, тайна профессии не в этом.

— Смолокур приходит, когда на делянках нечего делать ни вальщикам, ни подсочникам. Сегодня ближайший лес сведен, заготовки леспромхоза падают, а наша работа только начинается... Самый смолистый пень тот, что простоял в земле двенадцать лет, а при жизни не был тронут ни топором, ни ножом. Он желт на расколе, литой весь...

Восемнадцать лет работает смолокуром Степан Григорьевич. Отец четверть века был лесорубом, а по нужде три дня оказался у котлов, не выдержал тяжело. А сын выдержал...

Сидит хозяин на табуретке, в воскресной рубашке, перебирает бумаги на столе. Весь вид его, несмотря на бритые щеки, я определил бы как таежный. Сухой он, жилистый, загорелый.

За разговорами с ним вместе можешь окунуться в давнее-давнее. Познакомишься со стариком Захаром Чепековым. Знаменитым смолокуром, учителем хозяина. В лесу жил, из леса вышел, пни вручную из земли рвал... В войну на очищенном скипидаре заводили машины, а потом уже питали их чурками...

Однако хватит. Загудел на дороге трактор и вернул хозяина к действительности. Спрос на его продукцию велик. Пусть по городам растет самая тонкая химия, без его лесной химии тоже не обойтись.

В. БАРУЛИН.
Наш спец. корр.

Троицкий район.

КОНКУРС МАСТЕРОВ БОРОЗДЫ

Репортаж

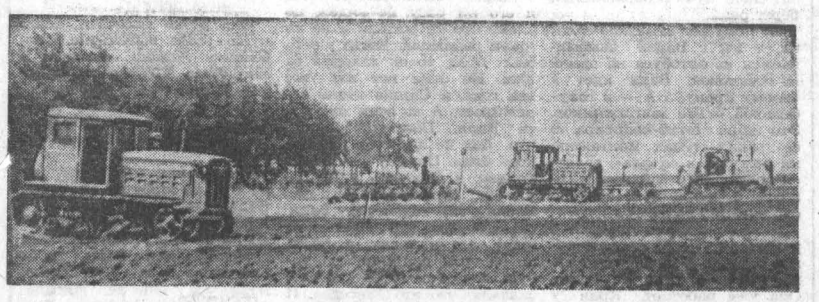

Когда в 1965 году славгородские механизаторы провели соревнование пахарей района, вряд ли они думали, что их скромный конкурс станет доброй традицией хлеборобов Алтая, а состязания превратятся в большой праздник. Популярность этого интересного и очень нужного соревнования растет год от года. В прошлом году, например, состязались в мастерстве около 28 тысяч пахарей края, в финале приняли участие 18. А нынче из более чем 30 тысяч трактористов, боровшихся за путевки на краевой конкурс, лишь 24 добились этого права.

Если два года тому назад соревнование проходило сравнительно незаметно, то в прошедший четверг дорогу с указателем «на конкурс» можно было сравнить с оживленным трактом: гости, судьи, зрители, корреспонденты радио, телевидения и газеты спешили на поле АНИИСхоза.

...Звучит торжественный марш. Старейший механизатор Алтая Герой Социалистического Труда Никита Григорьевич Добшик и победитель прошлогоднего соревнования тракторист совхоза «Поропинский» Бийского района А. К. Гришаев поднимают флаг конкурса. Девушки в красных косынках и синих комбинезонах — учащиеся СПТУ-36 Барнаула, преподносят финалистам букеты цветов и желают им хорошей борозды.

После добрых напутствий и пожеланий механизаторы выводят своих «стальных коней» к линии старта. В небо взмывает зеленая ракета — состязание началось!

Ни на конкурсных делянках, ни в толпе болельщиков напряжение не ослабевает ни на минуту. Жаждущие скороспелых прогнозов, нетерпеливые зрители осаждают судей соревнования. Но о каких прогнозах может быть речь, если все финалисты — настоящие мастера своего дела, и на первый взгляд просто невозможно отдать предпочтения никому из них.

Ближе к финишу зрители разбиваются на три группы. Одни, уважающие авторитет прошлогоднего победителя, следят за работой А. К. Гришаева. Другие собрались у делянки Зины Ивановой — мастера производственного обучения Каменского СПТУ-19. Еще бы! Женщина оспаривает призы на равных с мужчинами. Третьи, услышав, как старейший механизатор края Герой Социалистического Труда С. Е. Пятница сказал о пятом номере: «Здорово пашет хлопец», собрались у делянки предполагаемого победителя...

Наконец, исчезает последняя зеленая полоска на конкурсном поле. Соревнования закончились, за работу принимается судейская комиссия. По 32-м показателям члены жюри должны оценить работу каждого пахаря. Здесь предусматривается качество и первой борозды, и установки плуга, и вспашки всвал и вразвал. Немало им придется потрудиться, чтобы при такой, в общем-то, равной работе объективно назвать победителя.

Но авторитет комиссии ни у кого не вызывает сомнения. Возглавляет ее главный агроном крайсельхозуправления Анатолий Михайлович Фадеев, а в состав входят Герои Социалистического Труда, старейшие механизаторы алтайских полей Ф. В. Чабанов, Н. Г. Добшик, С. Е. Пятница, директор совхоза «Кубанка» Герой Социалистического Труда Я. П. Дугинист, заслуженный агроном республики С. Н. Вагущенко, главные агрономы районов и хозяйств.

Все с нетерпением ждут результатов. Наконец, итоги оценки технического состояния тракторов и качества вспашки подведены, главный судья конкурса А. М. Фадеев зачитывает решение комиссии. Прогнозы не оправдались!

На первую ступеньку пьедестала почета поднимается Владимир Сухоруков — механизатор совхоза «Октябрь» Каменского района. Звучит туш. Победителя поздравляют, вручают почетную грамоту крайкома КПСС и крайисполкома. Сюда же, к пьедесталу, подкатывают мотоцикл с коляской «Урал М-63» — первый приз. Рядом с Владимиром становится тракторист совхоза «Путь к коммунизму» Михайловского района Петр Иванович Ласточкин. Ему вручается почетная грамота и второй приз — штучное ружье Тульского оружейного завода.

Когда был объявлен третий призер конкурса, многие не поверили своим ушам. Вот это сенсация! Третье место заняла Зинаида Иванова. Ее бросились обнимать девчонки из СПТУ, женщины-зрители и чуть ли не на руках донесли до пьедестала почета. Она стала обладательницей третьего приза — фотоаппарата «Зенит-Е».

Лучшим из молодых участников конкурса стал Иван Шубин — тракторист совхоза «Алтайский» Смоленского района. Ему были вручены почетная грамота крайкома ВЛКСМ и приз — транзисторный приемник.

Долго еще в березовой роще звучали смех и музыка. Перед участниками и гостями конкурса выступил с содержательной и интересной программой коллектив художественной самодеятельности швейной фабрики «Авангард».

...Застыли тракторы на окраине конкурсного поля, словно уставшие бойцы. Им предстоит еще долгий путь по хозяйствам. А рядом выстроились новые машины, подготовленные для зонального конкурса, который состоится в субботу на этом же поле. Алтайский край на нем будут представлять Владимир Сухоруков и Петр Ласточкин.

Хорошой вам борозды, земляки!

Ю. КОСОВ.

НА СНИМКАХ: ✪ Победители на пьедестале почета (вверху). ✪ Нелегка конкурсная борозда. В центре — агрегат чемпиона В. Сухорукова (внизу).

Фото автора.

ВЫСТУПЛЕНИЕ СЕНАТОРА Ю. МАККАРТИ

ВАШИНГТОН, 9 августа. (ТАСС). Сенатор-демократ Ю. Маккарти заявил, что американский избиратель будет лишен возможности выбора по вьетнамскому вопросу, если на съезде демократической партии кандидатом на пост президента будет выдвинут Г. Хэмфри. Выступая вчера на пресс-конференции в Вашингтоне, сенатор объяснил это тем, что между недавними заявлениями вице-президента Хэмфри и вьетнамской политикой, одобренной съездом республиканцев, существует «лишь небольшая разница». Республиканцы, сказал сенатор, лишь «выражают сожаление по поводу войны во Вьетнаме, но в то же время поддерживают ее».

НИКСОН И АГНЮ — КАНДИДАТЫ В ПРЕЗИДЕНТЫ И ВИЦЕ-ПРЕЗИДЕНТЫ

МАЙАМИ, 9 августа. (Спецкор. ТАСС). Съезд республиканской партии на своем заключительном заседании вчера утвердил кандидатуру Ричарда Никсона в президенты США от республиканской партии, а кандидатуру губернатора штата Мериленд Спиро Агню в вице-президенты. Кандидатура Агню, предложенная Никсоном, была одобрена единогласно.

Разных меридианов

ПЛЕНУМ ЦК ВСРП

БУДАПЕШТ, 8 августа. (ТАСС). Здесь опубликовано сообщение о состоявшемся вчера Пленуме ЦК Венгерской социалистической рабочей партии.

Центральный Комитет заслушал доклад Первого секретаря ЦК ВСРП тов. Я. Кадара об актуальных вопросах внешней политики и о международной деятельности Политбюро ЦК.

Центральный Комитет единогласно одобрил международную деятельность Политбюро, позицию, занятую венгерской партийной делегацией на Совещании представителей шести братских партий в Братиславе, и принятое там Заявление.

Центральный Комитет, говорится в сообщении о Пленуме ЦК ВСРП, считает, что Заявление, подписанное в Братиславе, является документом большого значения.

Центральный Комитет с глубоким удовлетворением принял к сведению решимость шести братских партий твердо противопоставить свою солидарность любым проискам империализма и всех других антикоммунистических сил. Никому не будет позволено, подчеркивается в сообщении, ослабить руководящую роль рабочего класса и коммунистических партий, подорвать основы социалистического строя, вбить клин между социалистическими странами.

Центральный Комитет, указывается в сообщении, полагает, что братиславское Заявление шести братских партий отвечает интересам всех братских стран. Оно хорошо служит делу единства международного коммунистического и рабочего движения, социализма, демократии и национальной независимости, дружбе народов, миру.

УСПЕХ IX ФЕСТИВАЛЯ

СОФИЯ, 9 августа. (ТАСС). В Совете Министров Болгарии состоялось заключительное заседание Национального подготовительного комитета IX Всемирного фестиваля молодежи и студентов.

Как передает агентство БТА, первый секретарь ЦК Димитровского Коммунистического Союза Молодежи Иван Панев, выступая с докладом, подчеркнул блестящий успех фестивальных идей. Он сообщил, что во время фестиваля состоялось 250 международных и национальных концертов, было организовано 11 международных художественных конкурсов, много встреч, дискуссий. Присуждены 139 золотых, 85 серебряных и 87 бронзовых медалей.

На заседании выступил Председатель Совета Министров НРБ Тодор Живков. Он подчеркнул, что только что закончившийся фестиваль войдет в историю как событие огромного значения для жизни и борьбы молодежи всего мира.

IX Всемирный фестиваль молодежи и студентов с треском провалил замыслы международной реакции, отметил Тодор Живков. Пошли прахом огромные средства, потраченные на злобную хулу и клевету и на подготовку идейных и физических провокаторов.

С момента грандиозного открытия до прощального салюта Софийский фестиваль был праздником дружбы молодежи всего мира, могучей поддержкой героического вьетнамского народа в его борьбе против американского агрессора, клятвой боевой солидарности со всеми народами, которые борются за свободу и независимость, за мир и социальную справедливость, против рабства и эксплуатации, против международного бандитизма.

Касаясь положительного влияния болгарской молодежи в фестивальных мероприятиях, Тодор Живков заявил: Бьющая родником прямо из сердца болгар любовь к Советскому Союзу, к советскому народу, к советской молодежи, безусловная симпатия болгарского народа к героическим сынам и дочерям Вьетнама и других борющихся стран, ко всей всемирной молодежи — все это вызвало горячий отклик в сердцах наших молодых гостей и способствовало созданию того чудесного духа фестиваля, который с сегодняшнего дня будет называться духом Софии.

От имени ЦК БКП, правительства и болгарского народа Тодор Живков поблагодарил членов Международного и Национального подготовительных комитетов, руководства молодежных организаций и делегации всех стран за их неоценимый вклад в успешное проведение фестиваля.

ЦЕНТРАЛИЗАЦИЯ ДОНОСОВ

13-летнего американского мальчишку поймали на краже рыболовной лески стоимостью в два доллара. Печальный, конечно, факт. Возмущены и огорчены были родители, но что возьмешь с несмышленыша? После соответствующего внушения мальчишку отправили домой.

И все? Оказывается, нет. Через пять лет 18-летний молодой человек, окончив среднюю школу, пытался устроиться на работу. У него были неплохие рекомендации, в том числе от священника и директора его школы. Юноша обошел все конторы, все магазины своего родного города, но нигде не стали даже рассматривать его просьбу. Молодой человек числился в списках правонарушителей.

Этот рядовой для американской жизни случай иллюстрирует одну все более усиливающуюся тенденцию в США. Правительственные органы США, власти американских городов и штатов, многие сотни частных фирм накапливают пухлые досье с документами о частной жизни своих сограждан. Правительство США сейчас подумывает о том, чтобы собрать воедино эти многие миллионы папок и создать национальный электронный информационный центр, который будет представлять собой единую систему сбора информации обо всех американских гражданах. На перфорированные ленты и микропленку такого центра будут заноситься все имеющиеся сведения о личной, общественной, деловой жизни граждан, все слухи, сплетни, доносы, данные всех анкет, которые будут заполнять по тому или иному поводу американцы, не подозревая о том, что сведения, которые они сообщают, могут обернуться против них самих. Такой центр даст возможность официальным лицам, а то и посторонним людям, нажав кнопку, получить огромное количество нужных им сведений о том или ином человеке.

Уже сейчас сбором информации о личной жизни граждан занимаются около 20 центральных американских ведомств. По имеющимся данным, министерство обороны США располагает 14 миллионами историй жизни. Федеральное бюро расследований имеет отпечатки пальцев 80 миллионов американцев. Кроме того, ФБР располагает бесчисленным множеством «сырой» информации — слухов, сплетен, доносов на отдельных лиц. Архивы службы социального обеспечения включают сведения более чем на 165 миллионов живых и уже умерших американцев.

Около 80 миллионов американцев ежегодно заполняют налоговую декларацию. Считается, что это — простой перечень финансовых сведений. Но вот что говорит руководитель налогового управления министерства финансов Митчелл Рэговин: «На титульной стороне налоговой декларации указывается род занятий человека, состоит ли он в браке, его физическое и психическое состояние, имена его детей, проживающих дома, возраст. Мы можем узнать, менял ли он место жительство, место работы или даже жен. Сведения о его участии в благотворительных мероприятиях помогут нам кое-что узнать о его религиозных, а возможно, даже и об идеологических убеждениях, и какое значение он им придает». Как видите, этот обыденный документ касается далеко не одних финансовых вопросов.

32 года назад США приступили к осуществлению программы социального обеспечения. Каждый из американских граждан, охватываемый этой программой, получил определенный номер, под которым он зарегистрирован в учреждениях социальной системы. Были даны заверения, что ни для каких других целей этот номер использоваться не будет. Масса людей попалась на эту удочку. Сейчас он стоит на большинстве налоговых деклараций, его используют банки и другие коммерческие учреждения, и предлагается сделать этот номер основой общенациональной системы опознания.

Таким образом, в США все уже подготовлено для создания единой системы слежки, сбора, систематизации и хранения сведений о гражданах страны, которая превратит США в «голое общество». Сосредоточенные в одном месте, эти сведения дают негласную власть над людьми тем правительственным чиновникам, которые будут иметь доступ к такой информации, — информации, зачастую случайно или умышленно искаженной, но от которой зависит жизнь отдельных граждан.

Арк. КОЗАКОВ.
(ТАСС).

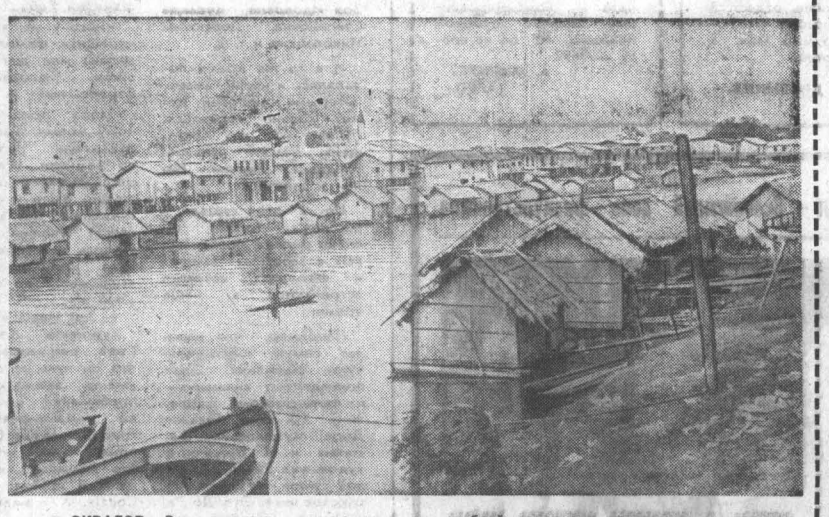

● ЭКВАДОР. Эти домишки, построенные из стеблей сахарного тростника и соломы, находятся в рабочем районе города Бабаойо — столице провинции Лос Риос.
Фото Хосе Солиса Кастро. Фотохроника ТАСС.

Сообщения в несколько строк

● **АММАН. ПО СООБЩЕНИЮ ПРЕДСТАВИТЕЛЯ КОМАНДОВАНИЯ ИОРДАНСКОЙ АРМИИ, 8 АВГУСТА УТРОМ ИЗРАИЛЬТЯНЕ ВНОВЬ НАРУШИЛИ СОГЛАШЕНИЕ О ПРЕКРАЩЕНИИ ОГНЯ.**

Они обстреляли из орудий и пулеметов позиции иорданских войск в районах Аль-Каттаф и Аль-Маншна (северная часть долины реки Иордан).

Иорданские части ответили на огонь.

● **БРАЗЗАВИЛЬ. ПО СООБЩЕНИЮ РАДИО «ГОЛОС КОНГОЛЕЗСКОЙ РЕВОЛЮЦИИ», В БРАЗЗАВИЛЕ ВОЗОБНОВИЛАСЬ НОРМАЛЬНАЯ ЖИЗНЬ.**

Вновь открыты рынки, магазины, кинотеатры. В столице республики отменен введенный в конце прошлой недели комендантский час. Сообщается также, что в Браззавиле соберется на первое заседание временное правительство страны.

● **НЬЮ-ЙОРК. «НЬЮ-ЙОРК ТАЙМС» В РЕДАКЦИОННОЙ СТАТЬЕ ПРИЗЫВАЕТ ПРАВИТЕЛЬСТВО США ПОЛНОСТЬЮ ПРЕКРАТИТЬ БОМБАРДИРОВКИ ДРВ**

и устранить таким образом тупик на встрече с представителями ДРВ в Париже. «Благоприятная возможность для такой инициативы определенно налицо, пишет «Нью-Йорк таймс», несмотря на негативную линию, занятую недавно президентом и государственным секретарем США».

● **АДЕН. ПРАВИТЕЛЬСТВЕННЫЕ ВОЙСКА НАРОДНОЙ РЕСПУБЛИКИ ЮЖНОГО ЙЕМЕНА, СООБЩИЛО 8 АВГУСТА РАДИО АДЕНА, РАЗГРОМИЛИ 7 АВГУСТА ВООРУЖЕННЫЕ ГРУППЫ МЯТЕЖНИКОВ В БЕЙХАНЕ И НАКБА**

(четвертое губернаторство страны). Среди разгромленных мятежников находились наемники монархистов, которые вели борьбу против Йеменской Арабской Республики. Как явствует из передачи радио, Бейхан полностью очищен от мятежников.

● **ЛОНДОН. ОКОЛО 500 СТРОИТЕЛЬНЫХ РАБОЧИХ, ЗАНЯТЫХ НА РАБОТАХ В ЦЕНТРЕ ЛОНДОНА, НАЧАЛИ ЗАБАСТОВКУ**

в знак протеста против недостаточного обеспечения безопасности труда.

* * *

Безработица грозит 1.000 рабочим металлургического завода в небольшом городе Миллом (графство Камберленд). Администрация приняла решение уволить рабочих, ссылаясь на сокращение заказов. Газета «Сан» отмечает, что в результате этой меры 40 процентов всего трудящегося населения города останется без работы.

● **БОГОТА. «ВОСХИЩАЕМСЯ УСПЕХАМИ СОВЕТСКОГО СОЮЗА».**

Много таких записей оставлено в книге отзывов советского павильона, находящейся здесь VII Международной ярмарке. Подавляющее большинство колумбийцев отмечает важность укрепления связей между Колумбией и Советским Союзом, восстановления дипломатических отношений с СССР.

ПРОТЕСТ ЖЕРТВ ЗЕМЛЕТРЯСЕНИЯ

РИМ, 9 августа. (ТАСС). Волна резких протестов населения прокатилась во многих городах Сицилии, пострадавших в январе этого года от сильнейшего землетрясения. Это было вызвано решением руководства итальянского радио и телевидения выделить все средства, собранные по его призыву населением страны, на строительство жилых домов только в двух городах острова, наименее пострадавших от стихийного бедствия и где у власти стоят христианские демократы. На восстановление же городов, буквально стертых с лица земли, таких как Джибеллина, Монтеваго и Салапарута, не выделено ни одной лиры.

Против этого решения выступило население пострадавших районов. Несколько дней тысячи людей принимают участие в массовых демонстрациях по шоссейным дорогам острова. Женщины и мужчины, старики и дети блокировали все автомобильное движение, чтобы обратить внимание общественного мнения страны на нечеловеческие условия, в которых они вынуждены жить до сих пор.

Профсоюзы трудящихся и крестьян Сицилии направили министру внутренних дел Италии и председателю сицилийского парламента телеграмму, в которой требуют, чтобы они оказали давление на руководство радио и телевидения с целью вынудить его пересмотреть свое решение и распределить собранные средства на восстановление жилых домов во всех пострадавших городах.

ТОКИО ПРОДОЛЖАЕТ ТОНУТЬ

С 1967 года почва в ряде районов Токио начала быстро опускаться. Об этом сообщил муниципалитет японской столицы после проведенных недавно измерений уровня грунта в различных пунктах города. Погружение отмечается главным образом в районах рек Сумида и Аракава, протекающих у города. В течение 1967 года на 17 сантиметров погрузилась восточная часть одного из токийских районов — Эдогава-Ку, более чем на 10 сантиметров погрузился район Наримасу.

В 1961 году в Токио уже наблюдалось значительное понижение уровня грунта, когда более чем на 10 сантиметров «утонула» часть города общей площадью в 74 квадратных километра. В 1966 году отмечено погружение другой части города площадью в 12 квадратных километров, а в прошлом году — 18 квадратных километров. В настоящее время около 27 квадратных километров городской площади Токио расположены ниже уровня моря. Погружение грунта отмечается также в префектурах Сайтама и Тиба, которые граничат с префектурой Токио. По мнению городских властей, погружение Токио происходит из-за значительного потребления промышленными предприятиями подземных вод.

В. ДРОЗДОВ,
корреспондент ТАСС.
Токио.

ОТЛИЧНО СЛУЖАТ ЗЕМЛЯКИ

БРАТЬЯ

РОДИЛИСЬ они в один день, Виктор старше Геннадия всего лишь на четыре часа. С тех пор многое у них было одинаковое. И внешность, и одежда. За одной партой сидели в школе. После восьмилетки закончили профессионально-техническое училище № 12 в Барнауле, а их фрезерные станки в первом инструментальном цехе Алтайского моторного стояли рядом.

На службу провожали их две Людмилы.

Был на проводах и отец братьев Пирязевых — Иван Трофимович, участник Великой Отечественной войны. Вместе со своей женой Матреной Тимофеевной он приехал в Барнаул из поселка Новая Москва Мамонтовского района, чтобы проводить сыновей на службу. Собирался впопыхах, поэтому и забыл надеть свои боевые награды. А у него их немало — ордена Красного Знамени и Красной Звезды, два ордена Славы и десять медалей. Сыновей старый солдат напутствовал по-отцовски сдержанно и прямо:

— Вот и настал ваш черед взять оружие в руки. Служите так, как сибирякам положено.

Эти слова Геннадий и Виктор Пирязевы помнят так же отчетливо, как и слова присяги, которую давали на верность Родине, народу. Они помнят эти слова, когда поднимаются по тревогам, уходят на учения, когда стоят на вахте.

После окончания учебного подразделения Виктор и Геннадий попали на боевой корабль. Все для них здесь было новым и незнакомым: размеренный по минутам распорядок дня, морские походы и изнурительные вахты. Но им, с детства привыкшим к труду, любая работа была не в тягость. Через два месяца они заслужили право нести вахту самостоятельно, а к концу первого года службы сдали экзамены на 2-й класс. Командир корабля присвоил братьям Пирязевым звание отличников боевой и политической подготовки. Теперь им доверили самые ответственные вахты.

Пусть знают земляки Геннадия и Виктора, пусть знает их отец, что матросы Пирязевы служат отлично.

В. МАКСИМЕНКО,
капитан-лейтенант.
Дважды Краснознаменный Балтийский флот.

ПО СЛЕДАМ НАШИХ ВЫСТУПЛЕНИЙ

«НА ДАЛЬНЕЙ ЗАИМКЕ»

Под таким заголовком в нашей газете от 11 июля была помещена корреспонденция, критиковавшая условия труда и быта на ферме «Большая заимка» совхоза «Горный».

Редакции ответил заместитель начальника краевого управления сельского хозяйства т. Галютев. Он сообщил, что факты подтвердились, по корреспонденции проведено партийное собрание. Управляющему П. П. Свиридову за пьянство и развал работы объявлен строгий выговор.

В настоящее время отмеченные в корреспонденции недостатки устраняются.

ОТРАВА ИЗ-ЗА ОКЕАНА

Из США завезены в Индию семена опасного растения

В индийском штате Махараштра стал произрастать новый вид травы. Она вызывает чесотку и другие опасные кожные заболевания у каждого, кто дотронется до нее. За короткое время этими болезнями было поражено значительное число местных жителей, особенно крестьян.

В результате лабораторных исследований установлено, что семена ядовитой травы попали в Индию вместе с пшеничными зернами сорта «ПЛ-480», которые «великодушно» поставляет нам «дядя Сэм».

Что это — случайность? Или диверсия? Учитывая политику США в отношении развивающихся стран, последнее предположение никак нельзя сбрасывать со счетов. В этой связи стоит также вспомнить о многочисленных «несчастных случаях» с американскими атомными кораблями в Японии. В результате подобных «случаев» прибрежные воды этой страны становились радиоактивными. Как известно, жертвами этого стали уже многие жители японских островов. Точно так же заражение от поставляемых США хлебных злаков стало опасным для индийцев.

В Индии подобные действия рассматривают как прямую диверсию против нашего народа. И мотивы Вашингтона нам ясны. Отчаявшись заставить Индию идти по угодному для США пути, в частности поддерживать их политику в отношении Израиля и расистских режимов ЮАР и Родезии, империалисты янки начали «молчаливую войну нервов» против индийцев.

Общественность нашей страны единодушно требует, чтобы США прекратили подобные зловещие акции.

П. МОКАШИ,
индийский журналист.
(АТИ).

Субботний огонёк АП

Рассказ

РАЗГОВОР С ОТЦОМ

Ты, наверное, помнишь, отец, как мы тебя провожали? Мы не спали до самого рассвета. Утром в окно постучал сосед Маношкин:

— Пора, Михаил Максимыч...

Ты взял меня и Марийку на руки.

— Пойдем, Нюра, — сказал ты матери и вышел во двор. В поселке отчаянно горланили петухи, лаяли собаки, мычали коровы, слышался скрип телег, бабье причитанье.

— Только не плачь, Нюра, вернусь я...

За поселком поцеловал нас и передал матери.

Пахло тополем. Из-за дубравы поднималось красное большое солнце. Ты ушел навстречу ему, ушел, чтобы вернуться.

А солнце все выше поднималось над горизонтом, искрилось, дрожало в росных капельках на траве и у матери на щеках.

Уже подходя к дому, мать как-то странно качнулась, присела. Собрались соседки.

— Нельзя тебе убиваться, Нюра. Последнее время, никак, ходишь...

На другой день ее увезли. Нам говорили, что мать уехала покупать на базаре девочку. Марийка радовалась. А я ничего еще не понимал.

Ты, наверное, помнишь, отец, как ты желал мальчика? И он родился. Мать назвала его твоим именем.

От тебя приходили ласковые большие письма. Ты писал о первых боях. Рассказывал, как страшно было стрелять в живых. Дома ты курицу не мог зарезать. Мать ворчала на тебя за это, а ты звал Петра Маношкина, у тебя находилось самое срочное дело, и ты уходил.

Я верю тебе, отец. Трудно стрелять по живым. Но, «зверя можно обойти стороной, — писал ты, — а врага — не обойдешь. И если я не убью его, он меня убьет. Он шел за этим. Он шел убить меня и вас. Разве дрогнет рука, защищаясь?». Я верю тебе, отец, потому и моя рука тоже не дрогнет, если придется... Ты знаешь, ведь на земле все еще неспокойно.

А потом пришла от тебя похоронная. Мать как раз баюкала младшего, а сама поглядывала в окно: не покажется ли хромой почтальон. Еще издали замахала рукой, приветливо зазывая в дом. Но не спешил почтальон, и улыбки обычной не было на лице. Он молча протянул серый пакетик. Мать почему-то не торопилась его вскрыть. Бледная, она долго-долго застегивала пуговицы на груди.

— Крепись, Анна. Дети у тебя... Для них крепись...

—Да, да... — кивала она головой. И вдруг сорвала платок. — Неправда!..—Рванула кофточку. — Не верю! Сердце не верит... — И упала на деревянную кровать.

За окном собралась гроза. Но налетел порывистый ветер и разогнал наплывающие тучи. Выглянуло доброе лучистое солнце.

Видно, и вправду материнское сердце вещун. Через день мы получили от тебя письмо. И что важно, даты извещения и письма расходились. Письмо было писано позже смерти. Значит, ты был еще жив. Это просто ошибка. Всякое на войне бывает. Ты писал, что был легко ранен и что сейчас снова бьешь врага. Приходили от тебя еще письма.

А потом в поселке была радость. Вернулся Маношкин Петро. Тянулись к нему людй, будто к своему, родному. Вечером он пришел к нам. Серое, больное лицо. Глаза грустные. Долго разговаривал с матерью. Он воевал с тобой вместе. И когда блеснули на щеках его слезы, мать сказала:

— Не верю я, Петро...

А он глухо, глухо повторил:

— Но ведь я сам... Своими руками, Нюра...

Мать все реже выходила на улицу. Лежала она с братиком на печи. Я в углу возился с ухватами. Марийка хозяйничала на кухне. В один из таких дней и постучался к нам снова хромой почтальон.

— Не хворай, Анна, не надо. Я вот письмецо тебе принес от Максимыча.

Мать взяла твой треугольничек, прочитала, что находишься ты в госпитале, где-то под Орловско-Курской дугой.

— Господи, кому верить-то?

Трудно было верить, отец. Ты писал, что жив, Маношкин говорил, что своими руками...

Каждый день Марийка уходила на огороды собирать гнилую картошку. Мать уже не вставала. После смерти хромого почтальона писем от тебя не было. Почту вместо него разносила Зойка. Каждый день обходила она наш дом. Но однажды повернула прямо к нам.

Это была последняя похоронная, отец.

Мать изрезала полушубок, одеяло, твое новое пальто...

— Что ты делаешь, мама, — кинулась к ней Марийка.

— Выкройки, доченька... Не будет скоро меня... Как же вы без одежки останетесь...

Может быть, я сам помню, а может, из рассказов сестры так ясно представляется: темный угол, на лавке лежит мать. В доме холодно и неуютно. Приходят люди, вздыхают, гладят меня по голове и уходят.

Мишенька не выжил без матери. Люди говорили, что это к лучшему. Может, время было такое. И все-таки плохо. Казалось, смерть не отходит от нашего порога. Заболел я. Сельским Советом поставили к нам квартировать бабку Ефросинью.

Пришли как-то из сельского Совета депутаты, председатель колхоза с ними. Говорят, так, мол, и так, Марийка. Большая ты уже. Пристроим тебя в детсад нянечкой. Кормиться там будешь, а Витьку — меня это — в детдом отдадим.

Как схватится она за меня. «Нет, — говорит, — мы вместе, вместе». Ушли депутаты. Марийка устроилась в детсад. И я там же. Вот так и жили. Жалели нас люди. Про тебя часто вспоминали:

— Золотая душа была у Максимыча.

Я помню, было это весной. Журчали ручьи, стремительно неслись по ним бумажные кораблики. Гудели провода. И вдруг на улицу повыбегали люди. Лица их были радостными. Многие плакали. И отовсюду слышалось:

— Конец! Войне конец!..

С трудом я отыскал в толпе бабку Ефросинью.

— Баб, а баб, ты говорила — война кончится, и папка придет.

— А ты слушай, — отвечала бабка. — Эвон как столбы-то гудят. Про победу будут говорить сейчас по проводам. И про отца скажут, слушай...

Отец, я и сейчас все слушаю. По-прежнему гудят провода: «жи-жив, жи-жив». По-прежнему встает по утрам большое красное солнце, навстречу которому ты ушел. Ушел, чтобы вернуться.

Ты не пришел назад. Но не беспокойся, отец. Сын твой, как и ты, верен Родине. Надо — пройдет любые испытания. Надо — жизнь отдаст. Я клянусь тебе в этом, потому что Родина для меня — это мать моя, а Отечество — это ты, отец.

В. ДРОБЫШЕВ.

● *Широкую известность среди молодежи Бийска и студентов Барнаула завоевал самодеятельный коллектив Бийского пединститута. В него входят хоровой, эстрадный, струнный, танцевальный, драматический и другие коллективы. Большой популярностью пользуется, например, мужской вокальный ансамбль «Интеграл», руководит которым преподаватель физико-математического факультета Анатолий Зосимович Хамимон, и эстрадный оркестр «Электрон». Все свободное время отдают участники самодеятельности любимому занятию. Многие из них по результатам смотра награждены дипломами I степени.*

В коллективе немало солистов. На этом снимке вы видите Светлану Жукову, студентку III курса филологического факультета. Отличную учебу она сочетает с участием в вокальном кружке и общественной работой.

Фото Б. Байрамова.

Новые марки

ОЛИМПИЙСКАЯ СЕРИЯ

XIX Олимпийским играм в Мехико Министерство связи СССР посвятило серию из пяти марок и памятный почтовый блок.

Рисунки марок сделаны художником Евгением Анискиным. Новая серия имеет единое оформление и бронзовый фон, на котором изображены фигуры спортсменов и нанесен текст: «Мехико-68».

На марке номиналом в 4 копейки — спортсменки, выполняющие прыжок «Олень». На втором плане — силуэт девушки, исполняющей вольные упражнения. Цвет фигур — сине-голубой.

Спортсмен, выполняющий одно из упражнений классического троеборья, изображен на шестикопеечной марке, тема которой «Тяжелая атлетика».

Десятикопеечная марка с преобладающими цветами зеленым и белым посвящена академической гребле. На ней изображение академической двойки без рулевого.

16-копеечная марка изображает фехтовальщиков. Цвет фигур розовый и синий.

Печать всех пяти марок глубокая. Размер по перфорации — 28 на 40 миллиметров. № по каталогу с 3687 по 3691.

Памятный почтовый блок номиналом в 40 копеек посвящен торжественному открытию Олимпийских игр. Блок с перфорацией. Его размеры — 90 на 67 миллиметров. Цвета — светло-коричневый, зеленый и бронзовый. Способ печати — комбинированный. Офсет с глубокой печатью. № по каталогу — 3692.

А. МАРКУС.
(АПН).

Новелла

СЧАСТЬЯ НЕ ЖДУТ

Зовут ее Валя. Приехала она из Ижевска. В этом молодом городе все приезжие.

Каждое утро мы встречаемся с Валей на центральной площади, есть у нас такая: горбатая, бетонная. Мы одновременно появляемся в разных концах ее и одновременно становимся в хвост очереди.

Когда тупорылые автобусы лениво и нехотя подкатывают — очередь начинает раскачиваться. Сильные и мужественные парни идут на приступ автобусов, и старушки, расположившиеся с утра пораньше тут же со своим нехитрым товаром — семечками, солеными огурцами, — уважительно поглядывают и теснятся.

Нас все-таки вталкивают, стискивают плотно — не шевельнешься. Автобус с места берет третью и везет нас вдоль Енисея. Река дышит хмуро и тяжело. Но это до первого солнца.

Первое солнце будет где-то через час. Оно неожиданно вынырнет из-за горы, оглядится с любопытством и вонзит свои лучи в обрывистый берег реки.

Но пока нет никакого солнца, и мы с Валей вываливаемся из автобуса на одной из остановок. Валя идет к своему крану, а я — к голубенькой будке монтажников. Это наша штаб-квартира. В ее гулких стенах монтажники режутся в «козла», делятся последними байками и говорят о женщинах. Говорят охотно и по-разному.

Я не принимаю участия в разговоре, через зарешеченное окошко в будке смотрю на Валин кран и на Валю. Она уже работает. Кран у нее худой и костлявый: он подрагивает от напряжения и натужно повизгивает. Валя очень укачивается за смену, но кран свой уважает. А скрипит он от старости. Валя упрямая. Я видел, как однажды у крана слетел трос. Груз был солидный. Чтобы трос стал на место, нужно резко «вировать» и «майновать» стрелой. Но тогда кран становится совсем беззащитным и может свободно опрокинуться.

Два раза с закушенной губой Валя опускалась на землю, ждала, пока кровь снова прихлынет к побелевшим щекам, и вновь по шаткой лесенке поднималась в кабину. На третий раз трос стал на место.

Разговоры наши прекращаются с появлением бригадира. Входит он всегда внезапно, сверкнет из-под чуба глазами, каждому руку подаст и зашуршит чертежами...

Работаем мы выше Валиного крана, и потому мне не нужно задирать голову, чтобы увидеть ее. Я машинально кручу болты и гайки и смотрю на остекленную кабину крана, на Валины маленькие, загорелые и совсем не женские руки. Один мой товарищ убедился в этом. Было смешно и грустно смотреть на его вспухшую щеку.

Возвращаясь с работы, Валя прежде всего забегает в детский садик, что рядом с площадью. Из садика выходит озабоченной и сердитой. Видно, Сашка опять что-нибудь натворил.

Сашке всего четыре года, я его ни разу не видел, но знаю, что он рослый и не по годам развитый. Когда у него был отец, то он заходил за ним. Но отца нет вот уже два года, и Сашка очень переживает. А во всем виновата Валя. Получилось так, что она не любила Сашкиного отца. Почему — понять трудно, а спросить я не решаюсь. Вдруг обидится. Знаю, что однажды Валя сказала ему, что счастья не ждут, его находят, и пусть он об этом подумает где-нибудь в другом городе. И еще сказала, что это навсегда. И вот теперь Сашку не подбрасывают мужские руки и никто не щекочет его колючим подбородком.

Но счастья действительно не ждут. Зато когда его вдруг находят — все вокруг наполняется теплым и чистым звоном, и даже обыкновенная травинка перестает быть, чем она есть, а становится таинственной и загадочной. А, может, мне так кажется. Может, счастье — это тогда, когда все вокруг тебя хорошеет, а к горлу подкатывает комок, затрудняет тебе дыхание, но все равно хочется петь, делать приятное людям... Я не знаю, нашла ли Валя счастье. Я знаю другое. Как-то мы отказались с ней возвращаться с работы на «мотане». Так у нас зовут поезд — тепловозик и три вагона. Решили пойти пешком по шпалам.

Неожиданно у меня подвернулась нога, и я присел. Боль долго не проходила, и, чтобы отвлечь меня, Валя рассказывала об Ижевске, о Сашке, о своем костлявом и худом кране.

Поигрывая цветными камешками, Валя вдруг неуклюже размахнулась и швырнула их в стоящий неподалеку железный бак. Камешки пестрым веером ударились в рыжее железо, сверкнули на солнце цветными искрами. Разные по размеру и весу, они по-разному и простучали.

— Вот и я хочу, чтоб каждый день мой был разным.— Валя кивнула в сторону бака, — и стучать, и светить... А Сашка поймет.

Она резко вскочила, вскинула свои маленькие огрубевшие ладони рупором и закричала закатному солнцу:

— П-ой-ме-ет!

Потом так же резко опустилась рядом, спросила встревоженно: «Глупая я, да?»...

Прощаемся мы с ней все на той же горбатой площади. Валя бежит к Сашке, а я тороплюсь в свое общежитие. Мне еще нужно сегодня передать для Вали стихи Васильева и Луговского. Валя их еще не читала. Сашкин папа, наверное, хорошим был инженером, но никогда не говорил с Валей о стихах... Я мысленно представляю, как ночью будет посапывать в кроватке, свернувшись калачиком, Сашка, а Валя, шевеля губами, перебирать жаркие защитные строчки, прибавляю шаг и вслух говорю себе:

— Обязательно поймет Сашка... Счастья ведь не ждут, его ищут.

В. КАЗАКОВ.

ЗАНИМАТЕЛЬНАЯ ОНОМАСТИКА

С недавнего времени у нас вновь пробудился большой интерес к языкознанию, в частности, к ономатологии, или ономастике, — разделу лексикологии, посвященному изучению собственных имен, их происхождению и значению.

«Человек не выбирает себе имени. Имя дают ему родители и тем впервые утверждают свою власть над ребенком», — говорит Юрий Нагибин в повести «Павлик». Только вот не всегда родители поступают дальновидно — такое имечко дадут, что человек потом всю жизнь мается. Так, в 20-е годы, когда имена можно было давать, больше не считаясь со «святцами», некоторых детей стали называть совершенно нелепо: Электрификация, Трактор, даже ГОССПИРТ! Явление это зло осмеивал Ильф в своих фельетонах, приводя новые имена-отчества: Люцифер Маркович, Бузнесса Александровна, Сегидилья Петровна, Ягуар Иванович, Зоя Идоловна, Кувалда Степановна, Доброхим Николаевич и т. д.

И в то же время появлялись и новые имена, которыми человек может только гордиться. Лучшие из них посвящены памяти Ильича: Владлена, Ленина, Вилен и другие.

Но в этой статье я расскажу только об очень редких, необычайных и забавных именах и фамилиях, которые встречаются в наше время.

Например, кто назовет самую «музыкальную» фамилию? Одна принадлежит знаменитому французскому художнику XIX века Густаву Доре! Музыкальная фамилия и у русского художника Ремпи! А какое самое музыкальное русское имя? Это До Ре Ми Дон, целая гамма, не хватает только фа и соль.

В книге Ильи Эренбурга «Люди, годы, жизнь» отмечена самая «блестящая» фамилия — Брильянт и самая фамильная — «пышная дама Фамилиант».

Существует целый ряд фамилий, звучащих как названия предметов домашнего обихода: Гвоздь, например. У А. Н. Толстого в статье «О драматургии» отмечен украинский писатель Кочерга. Существовал поэт и философ XVIII века Г. С. Сковорода, а знаменитый чешский композитор носил фамилию Сметана. Другого композитора звали Григорий Гурьевич Веревка.

Знаю я одного колхозника по фамилии Небылица, работницу по фамилии Ребус.

Много у нас в народе «птичьих» фамилий. Известны мне два журналиста: Соловейчик и Воробейчик!

Плохо пришлось одному моему знакомому, директору типографии по фамилии Шалит. Он рассказывал, как ему трудно было учиться в гимназии. Вот в классе шумят ученики. Входит учитель и спрашивает: «Кто шалит?». Шалит вскакивает и говорит: «Это я!».

— Ты? Марш в угол!

Художник Александр Сова рассказывал мне, что он чуть не сошел с ума во время краткого пребывания в Париже по командировке. Он говорил: «Куда бы я ни пошел, мне казалось, что повсюду окликают меня и кричат: «Сова, Сова!». А «са-ва» самое употребительное слово во Франции, обозначающее и здравствуйте, и хорошо, ладно, будет сделано, согласен и т. д... Парижане повторяют его тысячи раз в день.

Существует и фамилия — целое предложение. Это индейский поэт XIX века Мир-Так-И-Мир.

На лучшей парижской улице — Елисейских полях — висела громадная вывеска «Сапожник Клевета», а на Монпарнасе — «Портной Нитка», и это были их настоящие фамилии.

Иван Бунин, получив Нобелевскую премию, снялся в Париже у русского фотографа Ирис и спросил его, почему у него такой неудачный псевдоним? Тот обиделся и ответил, что это его настоящая фамилия.

Упомянув о Париже, хочу рассказать забавную историю с «насекомыми» фамилиями.

По приезде в Париж я сразу попал в компанию молодых поэтов, которые собирались в средневековом кабачке на улице Ласточки. И вот меня стали знакомить с ними: поэт Тараканов, поэт Комаров, поэт Муравьев, поэтесса Блох, поэт Клопов... Думая, что меня разыгрывают, я сказал: «Хорошо, все это поэты насекомых, а есть ли у вас человеческий поэт?».

— Есть, — ответили мне и представили: — Вот поэт Дураков!

Каждая из этих фамилий ничего особенного не представляет, но когда нечаянно они собрались вместе, трудно было поверить, что это не шутка!

Д. КОБЯКОВ.

Клуб четырех коней

отдел ведет мастер спорта Д. Годес

ИГРА-БЛИЦ

В цехах заводов, конструкторских бюро, в учреждениях во время обеденного перерыва слышится стук шахматных часов. Это играют в блиц. Быстрая игра привлекает любителей шахмат резкой сменой событий на доске, эмоциональными взрывами, счастливыми или горькими минутами, которые сразу же следуют за хорошими или плохими ходами, за победой или поражением.

Но польза от блица будет лишь тогда, когда шахматист в момент десятиминутной игры сможет контролировать свою внутреннюю речь и мышление, постоянно увеличивая скорость появления и проверки идей: если же он не умеет сосредоточиваться, а лишь «двигает» фигуры, то такая игра просто-напросто вредна.

Играя в блиц, интересно проверить различные дебютные схемы, планы миттельшпиля, а нередко можно создать хорошую боевую партию.

Правильное решение задачи («Алтайская правда», № 162) — 1. Фс2! — прислали читатели: В. Миронов, В. Екимов (оба — Барнаул), В. Косач (Завьялово), Н. Горбунов, (Рубцовский район).

Следующая задача интересна большим выбором ходов, но лишь единственный ход приводит к решению.

Д. Годес — В. Зильберштейн. (Барнаул — Новосибирск)

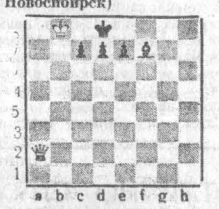

Мат в два хода

Редактор А. ПРОЗОРОВ.

ЛЮБИМАЯ ДИСТАНЦИЯ

Работает на заводе «Трансмаш» токарем скромная девушка Раиса Турышева.

Хорошо отзываются о ней в цехе: сменные задания выполняет и перевыполняет, активно участвует во всех общественных делах. Любимое ее увлечение — спорт.

Всего год с небольшим прошел, как Рая стала заниматься у тренера по легкой атлетике Юрия Шашкова. И вот сейчас она — одна из сильнейших в крае в беге на средние дистанции. В этом сезоне ей пришлось выступать на первенстве Центрального совета ДСО «Труд». В беге на 800 метров она стартовала с сильнейшими спортсменками РСФСР. Восьмое место — результат, возможно, и скромный, но для молодой бегуньи это несомненный успех.

Комсомолка Рая Турышева была делегатом краевого фестиваля молодежи и в легкоатлетической эстафете защищала честь Октябрьского района.

Сегодня — Всесоюзный день физкультурника

Двенадцать спортивных секций круглогодично работают на заводе «Трансмаш». На нашем снимке вы видите группу велосипедистов. Идет консультация перед тренировкой.

Фото Е. Ильея.

ПОЛУФИНАЛЫ В БАКУ И ТАШКЕНТЕ

Спортивно-техническая комиссия Федерации футбола СССР провела 8 августа жеребьевку мест проведения полуфинальных матчей розыгрыша Кубка СССР: 26 августа в Баку футболисты местного «Нефтчи» будут принимать команду московского «Торпедо», а «Пахтакор» в Ташкенте встретится со спортсменами донецкого «Шахтера».

Финальный матч будет проведен 8 ноября в Москве.

(ТАСС).

ДВОРЕЦ СПОРТА. 12, 13, 14 и 15 августа состоится большой эстрадный концерт. Участвуют оркестр ВИО-ДЖАЗ-66;

солисты Росконцерта и лауреаты Всероссийского конкурса артистов эстрады — Ярославские ребята (пародии, шутки, современные русские частушки).

Начало в 19 час. 30 мин. Билеты продаются в кассах Дворца спорта с 13-00 до 19-30. Телефон для справок 5-46-41.

КИНО

«РОССИЯ». «КОГДА ДОЖДЬ И ВЕТЕР СТУЧАТ В ОКНО». В 9, 10, 10-45, 11-45, 12-30, 13-30, 14-15, 15-15, 16, 17, 17-45, 18-45, 19-30, 20-30, 21, 22.

«ЮНОСТЬ». «ДВОЙНОЕ ОКРУЖЕНИЕ». В 9-30. «КОГДА ДОЖДЬ И ВЕТЕР СТУЧАТ В ОКНО». В 11-30, 14, 16, 18, 20, 22.

«РОДИНА». «НЕПОСЕДЫ». В 10-30, 12, 13-30, 15, 16,35, 18, 19-30, 21. «ЗЕМЛЯКИ». В 9-30, 11-15, 13, 14-45, 16-30, 18-15, 20, 21-45.

«ОКТЯБРЬ». «КОГДА ДОЖДЬ И ВЕТЕР СТУЧАТ В ОКНО». В 10, 11-45, 13-30, 15-15, 17, 18-45, 20-30, 22-15.

Выставка ДНХ. «АННА КАРЕНИНА». В 12, 15.

«ПЕРВОМАЙСКИЙ». «САЛАВАТ ЮЛАЕВ». В 9, 13, 17, 21. «ЗЕМЛЯКИ». В 11, 15, 19. «СЧАСТЛИВОГО ПЛАВАНИЯ». В 10, 12, 14, 16, 18, 20, 22.

«ЧАЙКА». «ТИХАЯ ОДЕССА». В 9-20, 11, 12-45, 14-30, 21-30. «ФАНТОМАС РАЗБУШЕВАЛСЯ». В 16-15, 18, 19-45.

Кинотеатр «ЛЕТО» (пос. Мирный). «ЛИСТОПАД». В 15, 17, 19, 21.

«АЛТАЙ». «СОСЕДИ». В 13, 17, 20-30. «ФАНТОМАС». В 15, 19, 22-15.

Клуб ЗАВОДА «ТРАНСМАШ». «НЕПОСЕДЫ». В 13, 15, 17, 19, 21. На летней эстраде — вечер танцев. В 21.

ДВОРЕЦ КУЛЬТУРЫ ХИМИКОВ. «ТРИ ДНЯ ВИКТОРА ЧЕРНЫШЕВА». В 15, 19, 21. «НЖ ЗНАЛИ ТОЛЬКО В ЛИЦО». В 17.

Парк культуры и отдыха МЕЛАНЖЕВОГО КОМБИНАТА. Спортивный праздник, посвященный Дню физкультурника. В программе: выступления борцов, фехтования, игры, танцы, аттракционы. Начало в 16 ч.

Отдел народного образования крайисполкома и крайком профсоюза работников просвещения, высшей школы и научных учреждений скорбят по поводу безвременной кончины работника отдела

ВАСИЛЬЕВОЙ Галины Ивановны

и выражают соболезнование семье и родственникам покойной.

Коллектив управления КГБ при Совете Министров СССР по Алтайскому краю выносит глубокое соболезнование Васильеву Федору Афанасьевичу по поводу преждевременной смерти его жены

Галины Ивановны.

Типография издательства «Алтайская правда». г. Барнаул, ул. Короленко, 105.

АГ 00575.
Заказ № 4455.
Тираж 160.000 экз.