ПРОЛЕТАРИИ ВСЕХ СТРАН, СОЕДИНЯЙТЕСЬ!

АЛТАЙСКАЯ ПРАВДА

ОРГАН АЛТАЙСКОГО КРАЕВОГО КОМИТЕТА КПСС И КРАЕВОГО СОВЕТА ДЕПУТАТОВ ТРУДЯЩИХСЯ

№ 184 (14158) • ЧЕТВЕРГ, 8 АВГУСТА 1968 ГОДА • Год издания 51-й • Цена 2 коп.

В ЦК КПСС

ОБ ИТОГАХ ПЕРЕГОВОРОВ ПОЛИТБЮРО ЦК КПСС И ПРЕЗИДИУМА ЦК КПЧ В гор. ЧИЕРНЕ-НАД-ТИССОЙ И БРАТИСЛАВСКОГО СОВЕЩАНИЯ ПРЕДСТАВИТЕЛЕЙ КОММУНИСТИЧЕСКИХ И РАБОЧИХ ПАРТИЙ СОЦИАЛИСТИЧЕСКИХ СТРАН

Политбюро ЦК КПСС рассмотрело итоги Встречи в г. Чиерне-над-Тиссой 29 июля—1 августа с. г. и Совещания представителей Болгарской коммунистической партии, Венгерской социалистической рабочей партии, Социалистической единой партии Германии, Польской объединенной рабочей партии, Коммунистической партии Советского Союза, Коммунистической партии Чехословакии в Братиславе 3 августа с. г.

Политбюро ЦК КПСС отмечает, что проведенная Встреча Политбюро ЦК КПСС и Президиума ЦК КПЧ была своевременной и имеет важное значение для дальнейшего развития и укрепления отношений между КПСС и КПЧ, между СССР и ЧССР.

Политбюро ЦК КПСС полностью одобряет деятельность делегации КПСС на Братиславском совещании.

Заявление Братиславского совещания Политбюро ЦК КПСС рассматривает как выражение общей позиции участвовавших в нем братских партий, которая отвечает интересам социалистических стран, развитию сотрудничества между ними на принципиальной марксистско-ленинской основе, упрочению дружбы между нашими народами, определяет пути дальнейшего укрепления и развития социализма в каждой стране и во всем социалистическом содружестве.

ЦК КПСС высоко оценивает вывод участников Совещания о том, что залогом успеха в укреплении позиций социализма и в отпоре происками империализма является непоколебимая верность марксизму-ленинизму, воспитание народных масс в духе идей социализма, пролетарского интернационализма, непримиримая борьба против буржуазной идеологии, против всех антисоциалистических сил.

Претворение в жизнь положений Заявления является первейшей интернациональной задачей братских партий. Верная марксизму-ленинизму, КПСС со своей стороны будет делать все необходимое для осуществления этой высокой благородной задачи, для укрепления социалистического содружества, международного коммунистического движения, для успешного строительства коммунизма в нашей стране.

ПИСЬМА СОВЕТСКИХ ЛЮДЕЙ

БДИТЕЛЬНОСТЬ, ЕДИНСТВО

С чувством глубокого удовлетворения встретили рабочие нашего совхоза Заявление коммунистических и рабочих партий, принятое в Братиславе. Мне приходилось встречаться со многими тружениками хозяйства, и все они единодушно заявляют, что итоги Встречи в Чиерне-над-Тиссой и Совещания в Братиславе являются важным вкладом в дело укрепления единства и сплоченности стран социалистического содружества.

Совещание в Братиславе показало, что врагам социализма не удалось посеять недоверие между социалистическими странами. Дружба братских народов нерушима. Они вновь продемонстрировали перед всем миром свою солидарность, революционную бдительность и единство воли в борьбе за социализм.

Заявление рабочих и коммунистических партий воодушевляет советских людей на новые трудовые подвиги. С большим подъемом в эти дни трудятся на полях совхоза наши рабочие. Они решили в короткий срок и без потерь собрать богатый урожай, выполнить план-заказ на поставку зерна государству.

И. КОРНИЛОВ,
директор Бийского зерносовхоза.

ДРУЖБА НЕПОБЕДИМА

Дружба народов социалистических стран крепка и нерушима. Она родилась в огне сражений за мир, свободу и социализм, в общей борьбе против фашистских захватчиков. И нашей дружбе, скрепленной кровью, не страшны никакие происки империалистов.

Ярким подтверждением единства стран социалистического содружества являются итоги Встречи представителей братских партий в Чиерне-над-Тиссой и Совещания в Братиславе.

Я, простой строитель, бывший воин Чехословацкого корпуса, сражавшегося против фашизма под командованием генерала Л. Свободы, выражаю горячее одобрение политике нашей партии, которая твердо стоит на позициях марксизма-ленинизма и пролетарской солидарности.

Отличным трудом мы будем и впредь крепить могущество Родины на радость друзьям, на страх нашим общим врагам.

И. ЦИРИК,
рабочий БСУ-4 треста «Стройгаз».

ПЛАН-ЗАКАЗ РОДИНЫ—ЗАКОН

ХЛЕБ СТЕПИ

По-особому выглядит нынче наша степь. Радуют высокорослая пшеница, ярко-зеленые плантации кукурузы. И не только благодаря дождям стала щедрой земля. Высокая культура земледелия, мастерство хлеборобов — вот главная причина.

Хозяйства района нынче выполнят план-заказ государства: засыпят в закрома страны 721 тысячу центнеров зерна. А труженики сельхозартели имени Мичурина обязались вместо 60 тысяч по плану продать 75 тысяч центнеров хлеба. Более 50 тысяч центнеров зерна сдаст колхоз имени Калинина. Весомым будет вклад тружеников совхозов «Партизанский», «Целинный» и других хозяйств района, которые полностью обеспечат себя сортовыми семенами, создадут необходимые продовольственные и фуражные фонды.

Условия у нас нынче своеобразные. Май, июнь выдались засушливыми. В начале июля прошел дождь, и появился так называемый подгон. Только раздельный способ уборки позволит с наименьшими потерями убрать хлеб. Его мы и применяем.

Не допустить потерь зерна — основная задача, которая стоит перед тружениками села. Как показывает опыт, наибольшая утечка наблюдается из-за плохой герметичности ряда узлов камбайнов.

Механизатор колхоза имени Калинина Алексей Семенович Тимошенко каждый год на своем комбайне уплотняет узлы и детали. Он максимально приблизил подборщик к жатке и поставил на всю длину его щиток из жести, исключив тем самым потери зерна между подборщиком и пальцевым брусом режущего аппарата жатки, сделал немало усовершенствований, которые позволяют предотвратить потери зерна. Не случайно поэтому в колхозе имени Калинина был проведен районный семинар инженеров, механиков и комбайнеров. **Сейчас каждый уборочный агрегат допускается к жатве лишь при условии полной герметичности всех узлов.**

Большую помощь в борьбе с потерями оказывают народные контролеры. В колхозе имени Жданова группа содействия народному контролю разработала план мероприятий по борьбе с потерями зерна. Она следит за работой каждого агрегата, каждого звена уборочного конвейера. С большой ответственностью выполняют свой общественный долг контролеры колхозов «Россия», «Родина», «Победа».

Не менее важная роль принадлежит и транспорту. По подсчетам специалистов, на время страды нам требуется 674 автомобиля (в хозяйствах же их 252). Из организаций и учреждений привлекаем 130 машин. Мало. Где же выход? Прежде всего — в групповом использовании комбайнов. Машины закрепляются не за одним агрегатом, а за группой. В хозяйствах появились уборочно-транспортные бригады, в которые вошли комбайнеры, шоферы, трактористы. Немалую выгоду принесет использование бункеров-наполнителей. Их заготовлено восемнадцать. Но, конечно же, основное внимание уделяем правильному использованию имеющегося автотранспорта. С этой целью создан районный штаб по оперативному руководству автотранспортом на уборке. Члены штаба совместно с работниками районных организаций составили в каждом совхозе и колхозе суточные графики ожидаемого намолота зерна, разработали маршруты перевозок. Штаб распоряжается резервом из двадцати пяти машин с прицепами. Те автомобили, которые остаются в распоряжении организаций и учреждений, тоже получили пятидневные задания на доставку зерна с токов на хлебоприемные пункты. Еще один важный резерв — использование на коротких трассах тракторных тележек. В хозяйствах района их 86.

Начиная жатву хлебов, волчихинские земледельцы проявляют заботу и о будущем урожае. **Предполагается засыпать 152,4 тысячи центнеров семян с лучших участков.** Вслед за комбайнами пойдут тракторы с плугами. Наши хлеборобы поставили перед собой задачу вспахать 65 тысяч гектаров ранней зяби.

Партийные организации, исполкомы сельских Советов разработали условия соревнования механизаторов на уборке урожая. Экипажам лучших агрегатов будут вручаться вымпелы, почетные грамоты. Итоги соревнования регулярно подводятся и широко освещаются в специальных бюллетенях.

Хлеборобы района полны решимости выполнить план-заказ Родины, еще шире развернуть социалистическое соревнование за достойную встречу 100-летия со дня рождения В. И. Ленина.

Ф. ШУВАЛОВ,
председатель Волчихинского райисполкома.

Хлеборобы Первомайского отделения совхоза «Хлеборобный» первыми в районе начали обмолот озимой ржи. Урожай радует — на круг выходит более 20 центнеров зерна отличного качества.

Шофер В. А. Лутцев был в 1954 году в числе первых целинников, организовавших совхоз «Хлеборобный». Нынче Василию Андриановичу поручено отвезти на Быстроистокский элеватор зерно нового урожая.

Фото Ю. Косова
Быстроистокский район.

ТРУДОВАЯ ЛЕНИНСКАЯ ВАХТА

Меланжистам— первая премия

Радостная весть пришла позавчера на Барнаульский меланжевый комбинат. По итогам второго квартала ему вновь, как и в первом квартале, присуждено переходящее Красное знамя Министерства легкой промышленности и ЦК профсоюза работников текстильной и легкой промышленности. Комбинат получает также первую премию.

НАГРАДЫ— ЛУЧШИМ

По итогам социалистического соревнования за второй квартал 1968 года коллегия Всесоюзного объединения «Сельхозтехника» и президиум ЦК профсоюза рабочих и служащих сельского хозяйства и заготовок присудили переходящее Красное знамя с первой денежной премией коллективу Шипуновского районного объединения «Сельхозтехника».

Коллегия республиканского объединения «Россельхозтехника» и ЦК профсоюза присудили переходящее Красное знамя с первой денежной премией коллективу Каменского авторемонтного завода.

Третьи денежные премии «Россельхозтехники» присуждены коллективам Горно-Алтайского межрайонного объединения и проектно-конструкторского бюро краевого объединения «Сельхозтехника».

ОБРАЩЕНИЕ К МОЛОДЕЖИ МИРА

СОФИЯ, 7 августа. (ТАСС). Участники закончившегося вчера Всемирного фестиваля молодежи и студентов приняли обращение к молодежи и студентам всего мира. В нем говорится, что Встреча в Софии— это крупнейшая демонстрация антиимпериалистического единства международного молодежного движения. Фестиваль показал мощь и сплоченность молодежного и студенческого движения в борьбе против преступной агрессии империализма США во Вьетнаме, за победу вьетнамского народа, за свободу, независимость и мир.

Участники Встречи, отмечается в обращении, выразили боевую солидарность с арабскими народами — жертвами империалистической агрессии Израиля, с африканскими народами, борющимися против португальского колониализма и расистских режимов в Южной Африке и Родезии, с народами Латинской Америки и Азии.

Участники фестиваля призвали молодежь мира укреплять единство и солидарность в движении против империализма и его агрессивной политики.

Комсомолка Валя Дармина, которую вы видите на снимке, работает штукатуром-маляром в совхозе «Овцевод». Нравится ей профессия строителя, поэтому с душой и трудится она на стройке жилых домов, бытовых помещений.

Но есть у Валентины и вторая специальность. Она — стригаль. Каждый сезон участвует в стрижке овец. Здесь тоже добивается хороших результатов. Недавно Валя участвовала во Всесоюзном конкурсе молодых стригалей, проходившем в Алма-Ате. Наша землячка завоевала второе место. Ей вручен приз газеты «Комсомольская правда» и почетная грамота.

Фото Е. Шлея.

ВЧЕРА

● КОЛЛЕКТИВ АЛТАЙСКОГО ЗАВОДА АГРЕГАТОВ ПО ИТОГАМ ПЕРВОГО ПОЛУГОДИЯ ЗАВОЕВАЛ ПЕРВОЕ МЕСТО В СОРЕВНОВАНИИ СРЕДИ ПРЕДПРИЯТИЙ ПЕРВОЙ ГРУППЫ.

Ему вручены переходящие красные знамена горкома партии и Центрального райкома КПСС г. Барнаула.

● В ГОРОДСКОМ ПАРКЕ КУЛЬТУРЫ И ОТДЫХА И В ПАРКЕ МЕЛАНЖЕВОГО КОМБИНАТА НАЧАЛСЯ ПРОСМОТР КОНЦЕРТНЫХ ПРОГРАММ АГИТБРИГАД,

которые поедут в районы края на время проведения уборки урожая.

Отправка агитбригад состоится 10 августа на площади Свободы в 11 часов дня. Самодеятельные артисты клубов Барнаула пробудут в гостях у тружеников полей до первого сентября.

ВЧЕРА

● ОРДЖОНИКИДЗЕ. САДОВОДЫ ОСЕТИНСКОГО СЕЛЕНИЯ СУНЖА ОТПРАВИЛИ В МОСКВУ СЕМЬ ВАГОНОВ ПЕРВОСОРТНЫХ ЯБЛОК И СЛИВ.

Старожилы не помнят такого обильного урожая фруктов, какой здесь в нынешнем году. Всего лишь три дня как началась уборочная страда, а колхоз «Дружба» уже снял и отправил в города страны и на рынки республики 250 тонн слив и яблок.

● ШИЛУТЕ (ЛИТОВСКАЯ ССР). «ПЯТНАДЦАТИТЫСЯЧНЫЙ ГЕКТАР» — ЭТА НАДПИСЬ ПОЯВИЛАСЬ 7 АВГУСТА НА ДОСКЕ ПОКАЗАТЕЛЕЙ

центральной усадьбы ордена Красного Знамени Шилутского управления мелиоративного строительства. Столько земель с начала пятилетки осушил закрытым дренажем передовой коллектив.

ВЧЕРА

● ТОКИО, МИНИСТЕРСТВО ЗДРАВООХРАНЕНИЯ И СОЦИАЛЬНОГО ОБЕСПЕЧЕНИЯ ЯПОНИИ ОБЪЯВИЛО 7 АВГУСТА ВОСЕМЬ ПРЕФЕКТУР В ЮЖНОЙ ЧАСТИ СТРАНЫ РАЙОНАМИ ЭПИДЕМИИ ЭНЦЕФАЛИТА.

На вчерашний день в этих районах зарегистрирован 151 случай заболевания энцефалитом, 49 из которых — со смертельным исходом. В прошлом году из 513 случаев заболевания энцефалитом 127 были со смертельным исходом.

СТРОЙКИ КРАЯ. ИЮЛЬ

Алтайское управление «Главзапсибстроя» в июле освоило почти на 800 тысяч рублей меньше, чем намечалось. Половина этой суммы — долг «Барнаулжилстроя». С запланированными объемами работ справились лишь тресты Бийский № 122, «Алтайпромстрой» и Барнаульский домостроительный комбинат. Стало, к сожалению, обычным, что в первый месяц нового квартала в эксплуатацию не сдается ни один объект.

«Сибстальконструкция» усилила работы, однако не настолько, насколько позволяет строительная готовность объектов, в частности, в Рубцовске— на заводах тракторном и запасных частей. Сдерживает «Стальконструкцию», пожалуй, лишь Славгородский трест. Он также медленно ведет работы на Михайловском содовом комбинате.

Отстает «Сибтеплоизоляция». С подготовкой фронтов работ для нее на многих площадках запаздывают «Сибсантехмонтаж» и «Сибметаллургмонтаж».

Стройки испытывают недостаток цемента. Кирпича недодано предприятиями управления промстройматериалов и заводом треста «Алтайстройиндустрия» 1.800 тысяч штук. Впрочем, срывы на ряде объектов объясняются не только и не столько этим. Тресты слабо использовали возможности для развертывания асфальтобетонных работ и укладки сборного железобетона, которого сейчас скопилось много почти на всех площадках.

Не полностью обеспечены ресурсами некоторые важные пусковые стройки. Одна из них — в Бийске — не укомплектована рабочей силой. Плохо строится в Барнауле газетный корпус, который необходимо ввести в эксплуатацию уже в четвертом квартале. С начала года трест «Стройгаз» оставил здесь неосвоенными 110 тысяч рублей. До первых морозов меньше трех месяцев, а работам в котельной и на прокладке инженерных сетей конца не видно. Плохо используется благоприятное время для наружной отделки. Рабочих на стройке втрое-вчетверо меньше, чем требуется. В этом — одна из основных причин срыва.

Алтайское управление «Главзапсибстроя», трест «Стройгаз» в свое время обещали сделать площадку газетного корпуса образцово-показательной, применить там сетевой график. Ничего этого нет. Начальнику управления «Главзапсибстроя» И. В. Геронимусу и управляющему «Стройгазом» И. Н. Копелиовичу необходимо принять самые срочные и решительные меры для форсирования строительства.

Ничем, к сожалению, не порадовали накануне Дня строителя сельские тресты и СМУ. Задание июля выполнили только тресты «Горноалтайсксельстрой» и «Бийскцелинстрой», которым сильно помогли студенческие строительные отряды.

Сорван ввод в эксплуатацию ряда культурно-бытовых и производственных объектов. Меньше, чем планировалось, сдано детских садов, бань, коровников, телятников, Алейский и Бийский тресты перенесли на август завершение строительства двух зерноскладов.

«Краймежколхозстрой» не осилил план и на 90 процентов. Заказчикам сдано объектов неизмеримо меньше, чем намечалось, — всего лишь один коровник и два двухквартирных дома. Июльское задание выполнили восемь организаций (из тридцати одной) — Ребрихинское СМУ, Алейская, Каменская, Мамонтовская, Рубцовская, Топчихинская, Третьяковская, Краснощековская МСО. Как видим, в передовиках оказались и некоторые из ранее отстававших коллективов. Этот факт не без оснований приписывается более гибкому и инициативному руководству на местах. Стало быть, успех определяет не только обилие цемента, кирпича и леса. Важно умело распорядиться ресурсами, реализовать резервы, как это смогли сделать, например, в Топчихинской МСО, перевыполнившей месячный план на 30 процентов.

Как известно, трест «Алтайэлеваторстрой» заслужил по итогам второго квартала переходящее Красное знамя Министерства сельского строительства СССР и ЦК профсоюза строителей, первое место и денежную премию. В июле элеваторостроители трудились столь же успешно. Задание выполнено на 114,2 процента. Государственной приемочной комиссии предъявлено сельское профтехучилище в совхозе «Мамонтовский» Поспелихинского района. Готовятся к сдаче силосные корпуса в Неверовской и Гилевке, форсируются работы на элеваторе в Арбузовке. Все эти новые емкости скоро будут готовы принять урожай 1968 года.

Лучшие коллективы треста — ПМК-617, где начальником Г. И. Барыбин, и Тальменский стройпоезд, где начальником И. К. Дерявский. Они значительно перекрыли и июльское, и семимесячное задания.

Хорошо идут дела у алтайских элеваторостроителей и за пределами края. Досрочно закончено строительство корпуса для хранения угля на центральной обогатительной фабрике Кузбасса (г. Березовск). Близки к завершению стройки склада бестарного хранения муки в Томске, рабочей башни и силосного корпуса в Петропавловске-на-Камчатке.

В одном трест «Элеваторстрой» заслуживает упрека — недостаточны темпы работ на стройках ремонтных заводов в Майме, Овчинникове и Целинном. Но упрек этот должно с ним разделить и краевое объединение «Сельхозтехника».

Идет последний месяц лета. Уходят самые благоприятные для строительства дни. Использовать их в полную меру, пересмотреть, где это диктуется необходимостью, график пятидневки, пустить в действие все резервы — вот сейчас главные задачи строителей.

ГЛАВНАЯ ЗАБОТА — ХЛЕБ

ПАРТИЙНАЯ ЖИЗНЬ

Всегда приятно видеть плоды своего труда. Но, пожалуй, земледельцев это чувство волнует, как никого другого. Будущий урожай закладывается с осени, борьба за него усиливается весной, продолжается летом и, наконец, достигает апогея осенью. Сколько волнений, тревог за это время приходится пережить! Потому и радость от долгожданного свидания с тяжелым, полновесным колосом особенная, присущая только хлеборобам.

Добрые вести поступают у нас из пятого, шестого отделений. Рожь дает по 16—17 центнеров с каждого гектара. Хороша и пшеница. Как и в прошлые годы, вновь отличилась бригада высокой культуры земледелия, руководимая коммунистом Н. И. Катуриным. Здесь урожай — на особицу. Теперь можно с уверенностью сказать, что в целом по совхозу каждый гектар даст не менее 12 центнеров зерна.

Задача состоит в том, чтобы вовремя и до последнего зернышка убрать его, как можно больше хлеба дать Родине. Этим и озабочен в настоящее время большой отряд совхозных коммунистов. Накануне уборки мы провели общее партийное собрание. Ему предшествовали массовые взаимопроверки готовности к жатве между отделениями и бригадами. Замеченные недостатки устранялись на ходу или в ближайшие день—два. На собрании коммунисты выработали, если можно так выразиться, тактику и стратегию на период жатвы.

По примеру прошлых лет мы создали восемь временных партийных групп на различных участках уборочного фронта. Их задачи—непосредственно в поле, на токах оперативно решать вопросы гласности и действенности социалистического соревнования, осуществлять контроль за темпами и качеством уборки, воодушевлять людей на ударный труд.

В составе временных партийных групп насчитывается в среднем 3—4 человека. Руководство ими партком возложил на секретарей отделенческих партийных организаций и специально раскрепленных членов парткома. Во главе групп поставлены лучшие коммунисты.

Так, в девятой и десятой бригадах пятого отделения у нас имеются постоянные партийные группы. Однако в связи с тем, что механизированный ток на обе бригады один, мы создали еще временную партгруппу. В нее вошли коммунисты обеих бригад, а возглавил группу опытный рабочий тока П. Н. Гребенкин.

Хочу подчеркнуть, что создание временных партийных групп отнюдь не означает, что «основные» или постоянные бригадные группы меньше будут заниматься вопросами уборки. Дел с избытком хватит для всех. Главное, чтобы ни один, даже самый маленький участок, не остался вне поля зрения коммунистов. И вновь созданные группы у нас являются как бы авангостами на передней линии уборки.

Как и всегда, счет убранным гектарам открыли наши лучшие комбайнеры коммунисты М. А. Малышев, В. М. Устинский, Герой Социалистического Труда М. И. Гусельников, В. Е. Медведицын и другие. Всего за штурвалами комбайнов, на автомобилях, тракторах во время осенних полевых работ у нас будет трудиться более 40 коммунистов. Это — четвертая часть партийной организации. Все они взяли повышенные обязательства, дали слово личным примером вести за собой других.

Вместе с тем на уборке будет участвовать и немало молодых механизаторов, недавних выпускников и практикантов училища механизации. Поэтому почти каждый коммунист и опытный комбайнер, по примеру известных в крае зачинателей этого движения М. Ф. Голикова и М. И. Гусельникова, решил взять шефство над молодежью. Таких пар в совхозе скомплектовано около пятидесяти. Партком дал наставникам строгий наказ: хорошо обучить своих подшефных работе на комбайнах, неустанно помогать им добиваться высоких результатов.

Несколько по-иному построили мы работу групп и постов народного контроля. Раньше мы закрепляли контролеров так: один отвечал за косовицу, другой—за обмолот и так далее. Теперь большинство контролеров мы закрепили за определенными полями и участками. Например, какой-либо член группы народного контроля отвечает за поле № 5. Он обязан следить здесь и за качеством косовицы, и за качеством обмолота валков, и за ходом освобождения массива от соломы, и за вспашкой зяби. Брак на любой фазе работ автоматически повлечет за собой спрос не только с механизатора, допустившего его, но и с контролера: почему на твоем поле такие беспорядки?

Кое-что новое появилось в этом году и в массово-политической работе. Свыше 40 политинформаторов и агитаторов мы раскрепили по большим и малым участкам. Провели с ними двухдневный практический семинар, на котором дали примерную тематику бесед, обобщили опыт прошлых лет по выпуску «боевых листков», оформлению наглядной агитации, подведению итогов соревнования. С первых дней уборки объявили конкурс на лучший выпуск различных листовок («молнии», «колючки» и др.).

Сейчас каждый день выпускается общесовхозный радиобюллетень. Дело это организовано так. В 10 утра член парткома радист А. Ф. Сыроежкин передает во все отделения по диспетчерской связи итоги прошедших суток. Тут же называет фамилии отличившихся на уборке механизаторов. Бюллетень принимают бухгалтеры отделений и незамедлительно передают его агитаторам. Те в свою очередь сразу размножают бюллетени в нужном количестве экземпляров, а если речь идет о каком-то рекорде, то заполняют красочные радиограммы. Проходит буквально час—два, и о передовиках жатвы, о результатах соревнования между отделениями, бригадами узнает весь совхоз. Размноженные радиограммы и бюллетени расклеиваются на бортах автомашин, на токах, местах заправок — всюду. Такая оперативность очень и очень помогает дальнейшему развитию соревнования.

Сейчас политинформаторы и агитаторы широко разъясняют постановление крайкома КПСС и крайисполкома о мерах по обеспечению успешной уборки урожая, заготовок зерна и других сельскохозяйственных продуктов в колхозах и совхозах края в 1968 году, а также Положение об оплате труда механизаторов. Содержательные беседы на темы «Береги каждый колос», «Минута и зерно» и другие проводят политинформаторы Н. М. Муковская, А. Ф. Мещерягин, К. П. Мусаков, Н. А. Бодалов.

Уборка начинает набирать темпы. Скоро вслед за озимой рожью начнется жатва основной продовольственной культуры — яровой пшеницы. Коммунисты, а с ними и весь коллектив настроены по-боевому. Соревнуясь за достойную встречу 100-летия со дня рождения В. И. Ленина, совхозные хлеборобы намерены убрать урожай вовремя и без потерь и, кроме 121 тысячи центнеров, определенных планом-заказом, вывезти на хлебоприемные пункты еще 20 тысяч центнеров зерна.

А. АНТИПИН,
секретарь парткома совхоза «Сорокинский».

Панорама Алтая

КОНФЕРЕНЦИЯ ПО НОТ

В совхозе «Семеновод» состоялась вторая районная конференция по НОТ. В ней приняли участие директора совхозов, председатели колхозов, главные зоотехники хозяйств, ветврачи, ответственные работники райсельхозуправления, районного комитета партии. Они заслушали доклады секретаря РК КПСС А. П. Троцко, главного зоотехника совхоза «Семеновод» И. В. Перегудова, а также рефераты специалистов совхоза об организации активной сушки сена, о прямых связях колхозов и совхозов с предприятиями торговли. В заключение участники конференции ознакомились с работой специалистов совхоза «Семеновод».

Ив. БУНИН,
корр. «Алтайской правды».
Бийский район.

ТОГУЛ СТРОИТСЯ

Те, кто хотя бы года два не был в Тогуле, обязательно заметят происшедшие в селе перемены. Почти на каждой улице появились новые здания.

В начале года сдан большой школьный интернат. В здании — 25 светлых, уютных комнат. Каждая рассчитана на четыре человека. Здесь детям хорошо отдыхать, заниматься.

Летом над входом в интернат появилась вывеска—АССО «Эврика-68». АССО — это Алтайский студенческий строительный отряд. Более 60 юношей и девушек Барнаульского политехнического института приехали в Тогул по путевкам комсомола. Они ведут внутренние отделочные работы в новом здании кинотеатра «Луч» на 300 мест, строят шесть двухквартирных домов, закладывают фундамент трехэтажной типовой школы.

В другом конце районного центра трудятся строители передвижной механизированной колонны треста «Бийскцелинстрой». Они ведут отделку учебного корпуса сельского профессионально - технического училища.

— Обычно подрядные организации всегда критикуют, — говорит председатель исполкома районного Совета депутатов трудящихся М. Б. Зак. — Но бийскими строителями мы довольны. Они сооружают в Тогуле десять различных зданий и всюду придерживаются установленных графиков. Нужно отдать должное руководителям «Бийскцелинстроя», большую заботу они проявляют не только о сроках, но и о качестве работ.

Широко используется в Тогуле и хозяйственный метод строительства. Все сооружаемые объекты трудно перечислить. Это — книжный магазин, гостиница, павильон бытового обслуживания, контора связи и другие.

Исполком районного Совета и Тогульский сельский Совет депутатов трудящихся большое внимание уделяют благоустройству села. Весной и летом проложено около тысячи метров тротуаров, ведется асфальтирование центральной улицы Тогула.

Б. РОЖДЕСТВЕНСКИЙ,
корр. «Алтайской правды».

В ЭФИРЕ — «ОВОД-17»

На помощь хлеборобам Кругишинского совхоза пришла диспетчерская радиосвязь. Трудно перечислить все ее выгоды. Главный диспетчер совхоза Георгий Петрович Стрелков знает все, что делается в совхозе в любое время.

В громкоговорителе послышалось: «Я — «Овод-17», нужна сварка».

Г. П. Стрелков быстро связался с передвижной мастерской, и через некоторое время помощь была оказана.

Сейчас в совхозе 17 радиостанций.

ВЫПОЛНЕНИЕ ГОДОВОГО ПЛАНА

ЗАКУПОК ПРОДУКТОВ ЖИВОТНОВОДСТВА НА 1 АВГУСТА 1968 г.

Районы	Молоко: занимаемое место	Молоко: % выполнения плана	Скот: занимаемое место	Скот: % выполнения плана	Яйцо: занимаемое место	Яйцо: % выполнения плана	Шерсть: занимаемое место	Шерсть: % выполнения плана
Горно-Алтайская авт. обл.	50	55,6	55	28,8	25	100,1	24	106,5
Ключевской	1	94,9	4	99,7	11	111,6	49	67,0
Тальменский	2	85,6	32	66,5	46	78,5	35	88,9
Славгородский	3	84,5	11	85,2	33	97,4	6	139,5
Егорьевский	4	84,3	7	96,0	20	101,5	5	143,2
Табунский	5	83,7	1	117,7	27	100,0	34	90,5
Кулундинский	6	79,8	6	97,7	43	81,6	2	165,1
Новичихинский	7	79,1	13	84,8	4	124,0	3	154,2
Михайловский	8	77,4	45	58,9	31	98,6	30	95,3
Родинский	9	76,2	28	69,5	26	100,0	22	109,6
Локтевский	10	75,3	48	50,9	44	81,1	33	91,4
Угловский	11	73,0	49	49,3	21	101,5	37	86,7
Благовещенский	12	72,6	8	90,0	35	93,2	39	84,9
Усть-Пристанский	13	72,3	39	60,5	38	91,2	28	101,4
Рубцовский	14	70,1	31	67,5	32	98,4	25	105,8
Бурлинский	15	70,0	26	70,4	12	110,8	17	117,5
Шипуновский	16	69,7	22	74,3	2	133,8	44	74,1
Кытмановский	17	69,0	17	81,9	45	80,5	45	73,0
Баевский	18	68,8	35	65,2	3	126,5	15	125,8
Сорокинский	19	68,5	24	72,0	54	70,1	4	151,2
Завьяловский	20	68,4	42	60,1	56	56,6	26	102,9
Поспелихинский	21	68,0	12	84,8	7	115,0	118	115,9
Топчихинский	22	67,9	15	82,2	48	77,8	1	165,6
Каменский	23	67,2	43	59,5	34	94,8	14	126,1
Чарышский	24	67,2	56	26,8	24	100,8	48	70,0
Павловский	25	67,0	25	71,8	42	83,5	10	130,5
Ребрихинский	26	66,5	30	68,7	9	113,8	38	85,0
Мамонтовский	27	66,1	2	104,2	37	91,7	13	126,6
Первомайский	28	65,9	34	66,4	53	71,9	53	53,3
Калманский	29	65,9	21	75,7	50	75,9	36	88,0
Алейский	30	65,8	46	58,3	51	74,5	40	81,7
Троицкий	31	65,7	14	83,8	49	77,7	55	25,9
Косихинский	32	65,5	41	60,1	28	100,0	32	93,3
Волчихинский	33	64,8	9	86,1	22	101,4	19	114,9
Третьяковский	34	64,4	33	66,5	23	101,2	8	132,7
Бийский	35	62,4	18	79,6	52	74,4	12	127,9
Тюменцевский	36	62,3	44	59,0	55	58,0	9	132,5
Романовский	37	61,9	27	70,1	40	89,4	20	114,5
Змеиногорский	38	60,4	10	85,4	19	101,7	23	106,8
Солтонский	39	60,1	20	77,4	17	103,0	52	60,0
Залесовский	40	59,8	52	43,0	7	120,1	51	65,0
Хабарский	41	59,7	3	100,5	41	88,2	11	130,0
Советский	42	59,3	23	73,2	36	92,9	16	119,1
Панкрушихинский	43	59,0	5	99,2	5	122,8	41	81,2
Смоленский	44	58,0	29	68,2	39	89,7	27	102,0
Алтайский	45	57,7	53	38,0	6	121,7	21	110,3
Красногорский	46	57,5	36	62,1	15	105,8	56	20,0
Целинный	47	57,2	16	82,1	14	107,1	31	94,9
Краснощековский	48	56,5	47	58,0	16	103,2	54	35,0
Ельцовский	49	56,1	50	49,2	29	100,0	29	95,9
Петропавловский	51	55,5	51	43,0	47	78,4	50	65,1
Тогульский	52	54,8	38	61,6	30	100,0	46	71,1
Быстроистокский	53	54,5	40	60,2	1	138,0	43	77,4
Усть-Калманский	54	53,1	19	78,8	10	112,4	42	77,5
Курьинский	55	52,8	37	62,1	13	108,4	7	135,0
Солонешенский	56	52,3	54	28,9	18	102,3	47	70,5

БЕСПЛАТНОЕ МОЛОКО

Государственный комитет Совета Министров СССР по вопросам труда и заработной платы и ВЦСПС утвердили Правила бесплатной выдачи молока или других равноценных пищевых продуктов рабочим и служащим, занятым в производствах, цехах, на участках и в других подразделениях с вредными условиями труда.

Перечни работ и профессий, дающих рабочим и служащим право на получение молока, определяются руководителями предприятий, учреждений, организаций по согласованию с фабричными, заводскими, местными комитетами профсоюза в соответствии с медицинскими показаниями, разработанными Министерством здравоохранения СССР. Перечни прилагаются к коллективному договору или соглашению по охране труда.

Молоко выдается в дни фактического выполнения работ и при условии, что по нарядам и графикам выходов люди будут заняты не менее половины рабочего дня или смены. За смену независимо от ее продолжительности выдается 0,5 литра молока, за исключением рабочих и служащих, переведенных на пятидневную неделю с двумя выходными днями. Этой категории работников, включая вновь поступивших, сохраняется недельная норма выдачи молока, рассчитанная на шесть рабочих дней.

КОНКУРСЫ ПРОДОЛЖАЮТСЯ

В этом году краевое управление сельского хозяйства, краевое отделение научно-технического общества сельского хозяйства и краевая выставка достижений народного хозяйства объявили конкурсы по раздою первотелок и по интенсивному откорму и нагулу крупного рогатого скота. В них активно участвует большинство животноводов Алтая.

Подведены итоги за шесть месяцев 1968 года. Неплохих результатов добились животноводы Славгородского, Ключевского, Сорокинского, Павловского и ряда других районов. Так, по всем хозяйствам Славгородского района за полугодие средний удой на корову составил 1.626 килограммов молока, то есть на девять процентов больше, чем в прошлом году за этот же период. По Ключевскому району надой составил 1.708 килограммов, или на шесть процентов больше прошлого года.

В хозяйствах этих районов для выращивания ремонтного молодняка созданы гурты и фермы, куда отбирается лучшее поголовье. Только в хозяйствах Павловского района поголовье племенных коров достигает 4.090 голов, Хабарского — 2.280, Смоленского — 2.230 голов.

Растет и стадо ремонтного молодняка. Выращивание его производится на специализированных фермах, бригадах. В хозяйствах Славгородского района на таких фермах — 2.666 телок, Сорокинского — 2.250.

Хороших результатов по раздою первотелок добилась Г. П Королькова из колхоза «Путь к коммунизму» Ключевского района (2.293 килограмма молока от каждой из 23-х закрепленных за ней коров). Ей присуждено первое место и денежная премия — 50 рублей. Доярка этого же хозяйства А. П. Королькова надоила 2.281 килограмм, доярка совхоза «Каипский» М. П. Наливайченко — 2.233 килограмма. Четвертое место присуждено доярке Л. Н. Борзенко из совхоза «Каипский».

Правильно организовав раздой, доярка колхоза имени XXII партсъезда Славгородского района И. П. Риттер сумела получить от первотелки Ворожка № 5 за 271 день лактации 3.224 килограмма молока. Доярка совхоза «Пограничный» В. А. Лапухина надоила от первотелки Загадка за 205 дней лактации 2.906 килограммов.

Хороших результатов по откорму и нагулу добились скотники совхоза «Мельниковский» Новичихинского района С. П. Егошин и А. В. Некрюмов. Они сдали 200 голов молодняка крупного рогатого скота высшей упитанности со средним живым весом одной головы 396 килограммов. Среди скотников по итогам конкурса они заняли первое место.

Скотнику колхоза «Родина» этого же района К. П. Милешину присуждено второе место. Он сдал 102 головы молодняка крупного рогатого скота, из которых 70 процентов — высшей упитанности.

Интенсивный откорм позволил совхозу «Мельниковский» (директор Е. И. Жусенко, главный зоотехник А. П. Купвид, главный ветврач О. Н. Новаченко) сдать 1.161 голову крупного рогатого скота, из которых 95 процентов высшей упитанности. Совхоз «Чумышский» Кытмановского района сдал 790 голов крупного рогатого скота, из них 82,4 процента высшей упитанности со средним живым весом одной головы — 357 килограммов.

Опыт передовиков животноводства и передовых хозяйств края свидетельствует о больших резервах повышения продуктивности животноводства, которые имеются в каждом хозяйстве.

Районным управлениям сельского хозяйства, руководителям и специалистам колхозов и совхозов необходимо довести до каждого работника ферм условия конкурсов с тем, чтобы еще шире развернуть соревнование животноводов за достижение высокой продуктивности животноводства в 1968 году.

В. ОГУЙ,
старший зоотехник крайсельхозуправления.

ПРОВАЛ ЗА ПРОВАЛОМ

СТРОЙКИ ПРЕДПРИЯТИЙ ПЕРЕРАБАТЫВАЮЩЕЙ ПРОМЫШЛЕННОСТИ

На строительство комплекса Соузгинского комбината выделено 2.121 тысяча рублей. Началось оно в 1966 году. Ввод предприятия в строй действующих первоначально намечался на конец нынешнего года. Однако за два предыдущих года строители сделали очень мало. Так, на стройке холодильника средства освоены только на 65 процентов, а котельной, колбасного и мясожирового цехов, очистных сооружений, служебных помещений — и того меньше. Не лучше идут дела и нынче. Не выполнены работы на десятки тысяч рублей.

При таком положении не может быть и речи о завершении строительства в этом году. Да такая задача с сентября прошлого года уже и не стоит. На совещании заказчика и подрядчика были намечены «облегченные» задачи — завершить строительство инженерных сетей и здания котельной, ввести в эксплуатацию холодильник. Но все, что планировалось, срывается из-за низкой организации труда, необеспеченности рабочей силой и материалами. Техническое совещание, состоявшееся 17 мая, на котором присутствовали начальник «Главзапсибсельстроя» Н. Ф. Клишин, начальник объединения «Алтайцелинстрой» В. Т. Симонов, управляющий трестом «Горно-алтайскцелинстрой» Н. Д. Ахтямов и другие, констатировало, что сдать нынче в эксплуатацию холодильник невозможно. Причины? Низка строительная готовность и холодильника, и котельной, и инженерных сетей, и линий электропередач с трансформаторной подстанцией. Не проложены дороги и не проведено благоустройство вокруг зданий холодильника и котельной. Еще не начато строительство градирни, резервуара оборотной воды...

Серьезно сдерживают работы монтажники из ПМК-205 и «Алтайсельэлектросетьстроя».

Совещание наметило на этот год новые, «облегченные» задачи — пуск котельной, окончание работ на инженерных коммуникациях, строительство станции перекачки, водосборника, напорного коллектора и водопровода. Очистные сооружения и холодильник планируется довести «до максимальной готовности», сдача их в эксплуатацию в этом году не намечается.

Горно-Алтайский областной комитет народного контроля выяснил, что работы ведутся медленно не только по вине треста «Горноалтайскцелинстрой» и его передвижной мехколонны № 190. В ходе строительства обнаружился брак, допущенный проектировщиками из института «Сибгипромясо», которые осуществляли привязку проекта. В сметах в ряде случаев неправильно определены объемы работ. Стоимость металлической сетки для изоляции камер холодильника не учтена, а кровли — занижена. Ряд совершенно необходимых работ выполнен, но они не оплачиваются, так как их почему-то не оказалось в проекте.

Учитывая замечания строителей, филиал института «Сибгипромясо» составил новый сметно-финансовый расчет. Он получен еще в конце декабря прошлого года, однако до сих пор в тресте «Горноалтайскцелинстрой» не рассмотрен и, естественно, руководствоваться им ПМК-190 не может.

После технического совещания в тресте были разработаны мероприятия, которые позволяют освоить в этом году не менее 600 тысяч рублей капиталовложений и создать условия для пуска комбината в будущем году. Был составлен также и график работ. Но и после этого на стройке — затишье. Снова не хватает рабочих, транспорта, стройматериалов. Наличные же ресурсы используются плохо, низка дисциплина труда. Ниже всякой критики производственный быт на стройплощадке. Магазина нет, столовая обслуживается только одним работником. На ночлег людей приходится возить в Майму и в областной центр.

Все это говорит о том, что и заказчик, и подрядчик, несмотря на многие горькие уроки, не сделали для себя серьезных выводов. Драгоценное время продолжает теряться попусту.

Н. ДУДИН,
заместитель председателя областного комитета народного контроля.
И. ЧЕКОВ,
инспектор комитета.
г. Горно-Алтайск.

От редакции: Низкие темпы строительства мясокомбината в Соузге — серьезный упрек Горно-Алтайскому обкому КПСС и облисполкому. Это единственная сравнительно крупная стройка в области. Руководители обкома партии и облисполкома много говорят о ней, но практически ничего не делают, чтобы устранить там недостатки. Редакция надеется, что Горно-Алтайский обком КПСС и облисполком в самые ближайшие дни детально разберутся с ходом строительства, окажут практическую помощь партийной организации стройки в мобилизации строителей, обеспечат безусловное выполнение намеченной программы строительно-монтажных работ на 1968 год.

ПО СЛЕДАМ НАШИХ ВЫСТУПЛЕНИЙ

«СТЕПНОЕ РУНО»

Под таким заголовком в 130—131 номерах «Алтайской правды» была опубликована статья о племенной работе в тонкорунном овцеводстве. Как сообщил заместитель начальника крайсельхозуправления т. Плотников, выступление газеты обсуждалось на совещании специалистов отдела животноводства и госплемстанции. Организована также проверка госплемзаводов «Овцевод», «Курьинский», колхоза «Страна Советов», племсовхозов «Локтевский», «Троицкий», «Родинский» и всех ферм хозяйств, выращивающих племенных тонкорунных овец.

Уже в текущем году для комплектования племенных ферм будет продано колхозам и совхозам края и за его пределы более 17 тысяч маток и ярок случного возраста. Это поголовье в основном распределяется по хозяйствам Кулундинской и Алейской зон. Принимаются меры к тому, чтобы продажа и покупка племенных овец была закончена не позднее августа. Разрабатывается перспективный план выращивания племенного молодняка и комплектования отар на 1970—1975 годы.

Коллектив конструкторского бюро станкостроения отдела автоматизации и механизации Алтайского моторного завода сконструировал комплектовочную кладовую для моторосборочного цеха.

Это новшество, впервые применяемое в крае, повысит культуру производства, обеспечит строгий учет и хранение деталей, значительно повысит оперативность в работе. На изготовлении и монтаже металлоконструкции этой кладовой, которая весит 270 тонн, работают монтажники пятого монтажного участка Барнаульского монтажного управления треста «Сибметаллургмонтаж». Они обязались закончить все работы в конце третьего квартала. Около двух норм — ежедневная выработка лучших монтажников Д. Г. Родина и В. Я. Олехова.

НА СНИМКЕ (слева направо): Д. Г. Родин и В. Я. Олехов.

Фото А. Калабухова.

СЕЛЬИСПОЛКОМ И ОБЩЕСТВЕННОСТЬ

В НЕДАВНЕМ Указе Президиума Верховного Совета СССР о правах и обязанностях сельских и поселковых Советов говорится: «Сельский, поселковый Совет депутатов трудящихся, как орган государственной власти на объединяемой им территории, решает в пределах прав, предоставленных законом, все вопросы местного значения, исходя из общегосударственных интересов трудящихся села, поселка».

Именно так и поступают депутаты и исполком Шалапского сельского Совета. Им, доверенным трудящихся, до всего дело. За вопросами местного значения депутаты видят общегосударственные интересы.

Хозяйственные дела совхоза «Салаирский» всегда находятся в поле зрения постоянной комиссии по сельскому хозяйству и заготовкам. Минувшей зимой на одном из отделений совхоза крупный рогатый скот не был обеспечен грубыми кормами. Комиссия выяснила причины этого и указала, как организовать регулярный подвоз кормов к фермам. Проверили также хранение семенного зерна, подготовку техники и инвентаря к весеннему севу, организацию общественного питания и культурного досуга тружеников на весеннем севе. Комиссия контролирует исполнение закона о борьбе с сорной растительностью на территории Совета; вносит вопросы сельского хозяйства на рассмотрение исполкома и сессий.

Возглавляет комиссию беспокойный человек, токарь совхоза В. П. Погорелов. Нынче на весеннем севе депутат Погорелов, работая сеяльщиком, обеспечил на своем участке быстрый и высококачественный посев зерновых.

С переходом на пятидневную рабочую неделю прибавилось забот у исполкома Совета и постоянной комиссии по народному образованию, культуре и здравоохранению. 18 февраля по инициативе комиссии избиратели села собрались на сход. Они сообща обсудили, как лучше использовать культурные учреждения, оживить их деятельность. После этого заметно улучшил работу сельский клуб.

В прошлом году здешние ребята получили от совхоза замечательный подарок — типовую школу на 320 мест с современным оборудованием. В селе Верх-Яминское под восьмилетнюю школу переоборудовано типовое общежитие. Все это комиссия постоянно держала в поле своего зрения.

Хорошо живут сельчане. В каждом втором доме светятся голубые экраны телевизоров. В магазинах можно купить все необходимое. Есть в совхозе и коммунальная баня. В селе много новых домов, с каждым годом растет больше яблонь и плодово-ягодных кустарников.

Крепко помогают наводить порядок в селе сельские суды. Их здесь два. Особенно хорошо работает Шалапский, руководит которым И. М. Фокин. Большую воспитательную работу среди сельчан ведут женские советы, народная дружина, уличные комитеты. Все эти общественные организации избираются и утверждаются на сходах граждан, перед ними и отчитываются за свою работу.

Активно проходят сельские сходы. Нынче здесь состоялось уже семь сходов. На них принимались социалистические обязательства, рассматривались вопросы благоустройства, соблюдения законодательства в землепользовании, содержания скота и другие.

На сходах же обсуждаются и жители села, совершившие преступления. Перед тем как стать перед народным судом, провинившийся держит ответ перед односельчанами. В марте нынешнего года рабочий Верх-Яминского отделения и до этого хулиганивший И. Обухов пытался поджечь жилой дом. 11 апреля 169 жителей села собрались на сход, чтобы рассмотреть его проступок. Сход попросил народный суд строго наказать хулигана и избрал общественного обвинителя.

В нынешнем году перед сходами граждан стояли пять нарушителей общественного порядка, к каждому из них сельчане отнеслись внимательно и, если верили кому, тех брали на поруки. Воспитательное, профилактическое значение таких сходов для предупреждения преступлений огромно.

Возглавляет исполком сельского Совета энергичная женщина Зоя Александровна Булгакова. Широко привлекая к участию в работе Совета общественность, она добилась заметного улучшения производственной и культурно-бытовой жизни села.

Е. ДОРОХОВ,
депутат краевого Совета депутатов трудящихся.

Целинный район.

Улыбка Светланы Бобровой

Как вас обслуживают?

Недавно в Барнауле проходил конкурс продавцов края. За прилавками стояли и молодые, и уже пожилые женщины. Торговля шла бойко. Продавцы работали по-праздничному весело, с улыбкой.

Члены жюри вначале молча наблюдали за всем этим торжеством торговли, потом стали обходить продавщиц и каждой задавали вопросы о свойствах товаров, обслуживании покупателей и другие в таком же духе.

Светлана Боброва из первого магазина Барнаульского пищеторга стояла за прилавком на самом краю. Жюри подходило к ней в последнюю очередь. Пока у Светланы было много покупателей, она торговала умело и уверенно, не обращая внимания на жюри. Но покупатели разошлись. Светлана стала поглядывать на жюри с тревогой, и когда оно подошло близко, уголки ее губ задрожали, и, казалось, Светлана вот-вот заплачет.

Однако все окончилось хорошо. После первого же вопроса Светлана стала серьезной, собранной, отвечала уверенно, как может отвечать только хорошо знающий дело человек. На конкурсе она заняла третье место, первые два достались более опытным продавщицам, простоявшим за прилавком не один десяток лет.

А Светлана еще совсем молода. Четыре года тому назад она поступила в торгово-кулинарное училище. Окончив его, стала работать продавцом и учиться заочно в торговом техникуме. Сейчас она на последнем курсе.

Чего же ей было волноваться перед жюри? В техникуме учится хорошо, и на работе все в порядке. Я спросил об этом Светлану. И она ответила, что боялась подвести магазин, пославший ее на конкурс.

— Знаете, какие у нас замечательные продавцы — Рая Пчелкина, Тая Болотникова, Надя Щукина, — говорила Светлана. — Красиво работают, их бы на конкурс надо. А послали меня. Думаю: проведусь, тогда в магазин не возвращайся...

Я видел и Раису Пчелкину, и Таисию Болотникову, и Надежду Щукину. Действительно, они работают, как говорила Светлана, красиво. И все же, мне кажется, дирекция магазина поступила правильно, направив на конкурс Светлану. Есть в ее работе какая-то особенная одухотворенность, вдохновение.

Долго я любовался ее работой. Каким красивым становится человек, когда он увлечен делом, трудится счастливо и радостно. Смотришь на него и получаешь истинно эстетическое удовольствие. Чем больше я смотрел на Светлану, тем больше убеждался в том, что торговля для нее радость и счастье. Каждого покупателя она одаривала внимательным и заботливым взглядом, по каким-то невидимым каналам ее внимательность и забота передавались покупателям, и я почти не видел среди них недовольных. Многие обращались к ней, как к доброй знакомой, и она встречала их, как дорогих гостей:

— Здравствуйте, Наталья Ивановна!

— Здравствуй, Володя!

Светлана знает, где и как живут многие покупатели, знает и Володю, и его жену, и сколько каких продуктов кому надо.

К прилавку подошла старушка. Она покупала молоко в другом магазине, где раньше работала Светлана. Боброва перешла в новый магазин, и старушка стала ходить сюда. «Немного дальше, — говорит она, — но, знаете, как-то привыкла».

Кажется, чего тут особенного — купить бутылку молока или двести граммов масла, но Светлана своей доброжелательностью превращает каждую покупку в небольшой праздник. Вместе с покупкой люди уносят из магазина хорошее настроение.

Но не все идет гладко. К прилавку подошла полная, молодящаяся дама. Она просит у Светланы масло одного сорта, возвращает его, долго и придирчиво выбирает сыр. Покупатели возмущаются, а Боброва спокойна. Она молчаливо исполняет все прихоти покупательницы. Ее выдержка напомнила мне выдержку врача, принимающего капризного больного. Откуда взялось столько спокойствия и выдержки у этой молодой женщины, одетой в такой же, как у врача, белый халат? Может быть, это передалось Светлане от матери — фельдшерицы одной из барнаульских поликлиник.

Раньше Светлана продавала кондитерские изделия, теперь торгует молочными продуктами.

— Что ж вы так: с кондитерских товаров на молочные перешли, ведь там слаще? — спросил я Светлану.

— Там, конечно, чище, — не поддержав шутливого тона, серьезно ответила Боброва. — Там чище, а здесь нужнее. Сладости не так часто берут, как молоко.

— А если бы вам пришлось уйти из торговли на другую работу? — задал я еще один вопрос.

— Что вы! — Боброва настороженно и даже несколько испуганно посмотрела на меня.— В декрете была, потом отпуск для ухода за ребенком брала, так скучала — сказать не могу. Приду в магазин, подойду к прилавку не с той стороны, где привыкла, и ухожу невеселая. Да как уходить с торговли, лучше нашего дела нет. Мы всем людям нужны.

Так второй раз за несколько минут я услышал слова о нужности людям.

— Тяжелая у вас работа, — посочувствовал я Светлане.

— Нет, сейчас легко, — ответила она. — Не приходится, как раньше, продукты на руках носить. В подвале — холодильники, оттуда все, что нам нужно, подъемник доставляет. В других магазинах, правда, еще тяжело, но и там механизация будет. Знаете, какая у нас сейчас забота: название магазину никак не можем придумать. Что у нас за название: номер один, в зевоту клонит. Надо так назвать магазин, чтобы люди, еще не зайдя в него, радовались.

Я беседовал со Светланой в кабинете директора магазина днем, в спокойное время, когда покупателей было мало и напарница Бобровой Раиса Пчелкина без особого труда справлялась с делами. И все же Светлана озабоченно выбегала посмотреть — не собралась ли очередь у прилавка.

Я спросил у Бобровой: не жаловались ли на нее покупатели? Светлана даже обиделась, принесла книгу жалоб и предложений и молча подала мне.

В книге были благодарности. Покупатели писали слова теплые и искренние, как пишут близким людям.

— Ничего особенного не делаем, а люди благодарности пишут, — говорила Светлана.

Все это Светлана говорила внешне спокойно и вроде бы равнодушно, но чувствовалось, что она рада, и благодарности приносят ей удовольствие. Что ж, человек, знающий цену труду, всегда доволен, когда его труд замечают и ценят.

...После работы Светлана вышла на широкий, как поле, и прямой, словно солнечный луч, проспект Георгия Исакова. Она легко и быстро, будто школьница, шагала по проспекту и улыбалась. И в этой улыбке можно было прочесть все: счастье от сознания, что день прошел хорошо и светло, и радость от предстоящей встречи с дорогой ее сердцу семьей.

Светлана уже скрылась с глаз, и я вдруг вспомнил: хотел ее спросить, как она связывает простое и будничное дело — торговлю со столь популярной сейчас романтикой. Потом подумал: это и есть подлинная романтика — одаривать людей щедростью своей души, приносить им добро и радость...

А. СЕМЕНОВ.

г. Барнаул.

Сообщения в несколько строк

● **НЬЮ-ЙОРК. ЧАСТИ НАРОДНЫХ ВООРУЖЕННЫХ СИЛ ОСВОБОЖДЕНИЯ ЮЖНОГО ВЬЕТНАМА ПРОДОЛЖАЮТ БОИ С АМЕРИКАНО - САЙГОНСКИМИ ВОЙСКАМИ**

на всей территории страны, и в особенности в окрестностях Сайгона.

Упорный бой, завязавшийся 5 августа вечером, продолжался 6 августа на рассвете в 37 километрах к северо-западу от Сайгона. Теснимые южновьетнамскими патриотами части американской 101-й воздушно-десантной дивизии и сайгонской 49-й пехотной дивизии, как передает из южновьетнамской столицы корреспондент агентства АП, были вынуждены запросить поддержку вертолетов.

Не прекращаются военные действия и в дельте реки Меконг.

● **ЛОНДОН. АНГЛИЙСКАЯ ПЕЧАТЬ ПРОЯВЛЯЕТ ЖИВЕЙШИЙ ИНТЕРЕС**

к открывшейся здесь 6 августа в зале Эрлс-Корт второй советской торгово-промышленной выставке, с которой уже ознакомились представители прессы.

«Таймс», публикуя пространный репортаж собственного корреспондента, в котором подробно перечисляется все, что ждет посетителей в Эрлс-Корт, подчеркивает, что выставка будет проходить под девизом «Через торговлю — к миру и взаимопониманию».

● **БРАЗЗАВИЛЬ. ВЫСТУПАЯ ПО РАДИО ПОСЛЕ СФОРМИРОВАНИЯ ВРЕМЕННОГО ПРАВИТЕЛЬСТВА КОНГО (БРАЗЗАВИЛЬ),**

президент республики Массамба-Деба сообщил о создании Национального совета революции (НСР). В состав этого совета войдут 30 человек. Он будет «верховным органом революции, призванным планировать, направлять, контролировать и координировать деятельность партии и государства».

● **БЕЙРУТ. СОВЕТ РЕВОЛЮЦИОННОГО КОМАНДОВАНИЯ ИРАКА ОПУБЛИКОВАЛ КОММЮНИКЕ,**

в котором говорится, что «во исполнение соглашения, заключенного с представителями курдов 29 июня 1966 года, все без исключения лица, совершившие гражданские и военные правонарушения в связи с событиями на севере, подлежат амнистии». Об этом говорится в принятой здесь передаче радио Багдада.

(ТАСС).

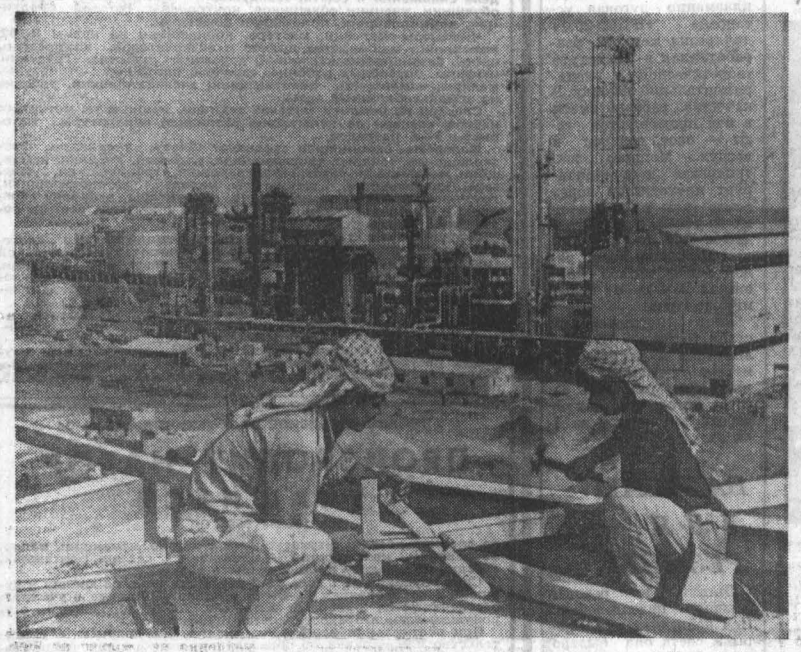

● **СИРИЙСКАЯ АРАБСКАЯ РЕСПУБЛИКА.** В городе Хомс сооружается крупный завод азотных удобрений, проект которого разработан Советским Союзом.
НА СНИМКЕ: на строительстве завода азотных удобрений в Хомсе.

Фото А. Горячева. АПН.

«ПУСТИТЕ МЕНЯ ВО ВЬЕТНАМ»

КАК УГОЛОВНИК ИЗ СИДНЕЯ СТАЛ БОРЦОМ ЗА «СВОБОДНЫЙ МИР»

Австралийская полиция долго разыскивала Уоллеса Меллеша, гангстера, «специализирующегося» на угоне и перепродаже автомобилей.

Наконец, он был обнаружен в одном из коттеджей в пригороде Сиднея. Бандит, зная, что ему грозит длительное тюремное заключение, пытался максимально отсрочить встречу с представителями закона. Он не терял надежды, что какая-нибудь счастливая случайность поможет ему ускользнуть от правосудия.

Восемь дней на слабые хлопки полицейских револьверов из окон дома раздавались очереди скорострельной автоматической винтовки. Но на исходе восьмого дня неожиданно для полицейских, уныло сидевших за бронированными щитами, Меллеш вышел из дома с поднятыми руками.

Раскаялся? Ничуть не бывало. Сдаваясь детективам, гангстер знал то, чего не знали они: ему больше не грозила тюрьма. Наоборот, впереди маячили пачки долларов и даже награды. Во всяком случае, именно о наградах и хорошем заработке говорилось в передаче австралийского радио, посвященной «подвигам» американских, австралийских, сайгонских и прочих вояк во Вьетнаме, которую гангстер услышал как раз на восьмой день вынужденного безделья.

— Вот это жизнь! И ограбить можно, и даже пристрелить свою жертву, — в восхищении бормотал бандит. — И за это не только никто не накажет, а, наоборот, даже наградят.

В конце передачи диктор пожаловался, что как раз сейчас во Вьетнаме не хватает «отчаянных ребят», «настоящих мужчин», потому что развелось слишком много разных там типов, которые жгут повестки и уклоняются от призыва.

Тут-то Меллеша и осенило. Это же блестящий выход из положения, решил он и тут же набрал номер телефона радиостанции.

— Алло, говорит Меллеш. Да, да, тот самый. Помогите мне поехать во Вьетнам. Я понял, что мое место среди подлинных борцов за принципы «свободного мира».

«Благородный порыв» прозревшего бандита уважили. Сам полицейский комиссар Сиднея Норман Аллен позвонил ему и заверил, что «дружище Уолли» может забыть о недоразумениях между ним и полицией. Никакого наказания — его уже ждут в лучшем военно-тренировочном лагере Австралии. А оттуда, пройдя курс специальных наук и повысив свою «квалификацию», он отправится прямо на поле брани...

Что ж, в исходе этой детективной истории есть своя логика. Для ведения грязной войны нужны грязные руки.

Д. БИРЮКОВ.

(АПН).

«ДИОС МИО!»

● ИСТОРИЯ С ФАЛЬШИВЫМИ ДИППАСПОРТАМИ ● В МАДРИДЕ ХОТЕЛИ СФАБРИКОВАТЬ «ЗАГОВОР КРАСНЫХ» И НЕВОЛЬНО РАЗОБЛАЧИЛИ ПОСОЛЬСТВО ФРГ ● АВАНТЮРИСТЫ НА СЛУЖБЕ У БОННА

В октябре 1963 года одна из испанских типографий подверглась внезапному налету тайной полиции. Искали листовки и другие печатные материалы, призывающие к свержению диктатуры Франко. Совершенно неожиданно во время обыска полицейские ищейки обнаружили пачку свежеотпечатанных... дипломатических паспортов различных государств Западной Европы.

«Диос мио, вот это удача!» — радостно возопили полицейские, увидев столь редкостную коллекцию фальшивок. Они возбужденно потирали руки, предвкушая награды и отличия за разгром «подпольной коммунистической типографии».

В том, что документы «предназначались для коммунистов», никто из них не сомневался. В типографии устроили засаду, чтобы «взять с поличным красных заговорщиков». Для захвата подобрали группу громил из охранки, которые тщательно «проинструктировали» хозяина типографии. Синяки и ссадины на его лице после «инструктажа» запудрили, порванный ворот рубашки наскоро зашили. Затаились.

Ночью раздался телефонный звонок. Стараясь не смотреть на «инструкторов» и унимая дрожь в голосе, хозяин типографии условной фразой ответил на пароль и сообщил, что «товар» готов и может быть передан «заказчику».

Через несколько минут у типографского подъезда, мягко затормозив, остановился роскошный лимузин. Из автомашины выбрались двое. Оглянувшись по сторонам, они скользнули в подъезд и подали условный сигнал. Дверь типографии плавно приоткрылась, пропуская ночных пришельцев, и мышеловка захлопнулась.

Обыск задержанных, однако, несколько смутил франкистов: фальшивые паспорта заказывались... западногерманским посольством в Испании! Документы подтвердили, что оба господина являлись сотрудниками генерального консульства ФРГ в Барселоне.

Полтора месяца отсидели «дипломаты» в камере предварительного заключения тюрьмы «Кастельен», пока испанская охранка выясняла через западногерманские инстанции личности арестованных. Результаты в какой-то мере подтвердили предположения полиции: паспорта задержанных оказались фальшивыми. Но ликования и наград не последовало. Владельцы паспортов не имели ничего общего с коммунистами.

Как выяснилось, жители Западного Берлина Альберт Шюц, 44 лет, и его приятель Дитрих Йенч, 35 лет, злоупотребляя разрешением властей ГДР на безвизовый въезд дипломатов в республику из Западного Берлина, организовали по фальшивым документам контрабандный вывоз антисоциальных элементов из ГДР.

Услугами авантюристов Шюца и Йенча пользовались не только преступные элементы. К ним обращались с просьбой о выполнении «щекотливых» поручений и ГДР также шпионские организации ФРГ и других западных стран. Естественно, что испанским шерлок холмсам пришлось расстаться с мечтой о лаврах и выпустить из тюремной камеры лжедипломатов, дабы они могли и далее вносить свой посильный вклад в дело борьбы «свободного мира» с коммунизмом.

По прибытии в Западный Берлин авантюристы были сердечно встречены нынешним руководителем местного филиала охранки ФРГ Эберхардом Цахманом. Он тепло поздравил «героев» с прибытием на родную землю и пожелал дальнейших успехов в их «благородной деятельности».

Ободренные такой неожиданной поддержкой и вниманием со стороны официального представителя сената, Шюц и Йенч с удвоенным пылом принялись за расширение производства фальшивых документов.

Эта ставшая недавно известной скандальная связь уголовников Шюца и Йенча с официальными лицами Западного Берлина и ФРГ — типичная картинка хвалебной «западной демократии».

Наше внимание к «криминальной» истории привлечено лишь потому, что она наглядным образом демонстрирует двуличность политики реваншистских кругов Западного Берлина и ФРГ. Представители этих кругов одной рукой стремятся посредством Шюца и ему подобных причинить урон ГДР, а другой рукой строчат протесты, когда немецкая рабоче-крестьянская республика принимает законные меры, препятствующие такой деятельности. Вот почему введенные недавно правительством ГДР новые паспортно-визовые правила проезда в Западный Берлин через территорию ГДР находят одобрение и поддержку всех честных людей земного шара.

В. ШАХОВ.

(АПН).

Разных меридианов

На IX Всемирном фестивале

СОФИЯ, 6 августа. ПОЗДНО ВЕЧЕРОМ ЗДЕСЬ СОСТОЯЛСЯ ПРИЕМ, КОТОРЫЙ УСТРОИЛ ПЕРВЫЙ СЕКРЕТАРЬ ЦК БКП, ПРЕДСЕДАТЕЛЬ СОВЕТА МИНИСТРОВ НРБ ТОДОР ЖИВКОВ ПО СЛУЧАЮ ОКОНЧАНИЯ IX ВСЕМИРНОГО ФЕСТИВАЛЯ МОЛОДЕЖИ И СТУДЕНТОВ В ЧЕСТЬ ЕГО УЧАСТНИКОВ. На приеме присутствовали Председатель Президиума Народного собрания НРБ Георгий Трайков, члены и кандидаты в члены Политбюро ЦК БКП и другие руководящие деятели Болгарии, главы национальных молодежных делегаций, руководители международных молодежных и студенческих организаций, видные борцы за мир.

Тодор Живков горячо поздравил посланцев всех континентов с успешной работой на Всемирном слете молодежи.

Прием прошел в теплой, дружеской обстановке.

ДОКУМЕНТ ОГРОМНОГО ЗНАЧЕНИЯ

МИРОВАЯ ПЕЧАТЬ О СОВЕЩАНИИ ПРЕДСТАВИТЕЛЕЙ КОММУНИСТИЧЕСКИХ И РАБОЧИХ ПАРТИЙ В БРАТИСЛАВЕ

● **СОФИЯ.** Болгарский народ, пишет «Отечествен фронт», решительно поддерживает братиславское Заявление шести коммунистических партий, потому что оно указывает пути и средства, обеспечивающие могущество социалистического сообщества, мир в Европе и во всем мире. Наш народ будет всемерно, всеми силами содействовать претворению в жизнь выводов Братиславского совещания.

● **БЕРЛИН.** «Братские партии укрепляют позиции социализма», — пишет «Нойес Дойчланд», комментируя итоги Совещания в Братиславе.

Газета публикует полный текст передовой статьи «Правды» «Сила — в единстве», посвященной итогам встреч в Чиерне-над-Тиссой и Братиславе, и подчеркивает, что итоги этих встреч являются ударом по планам империалистов. Защита завоеваний социализма, указывает газета, является общей обязанностью.

● **ВАРШАВА.** Документом огромного значения называет газета «Трибуна мазовецка» Заявление, опубликованное после Встречи в Братиславе. Газета отмечает, что этот важный документ с удовлетворением был воспринят в социалистических странах, с признанием и поддержкой встретила его Польская объединенная рабочая партия, рабочий класс, вся польская общественность.

● **БУДАПЕШТ.** Самым важным результатом Встречи в Братиславе является то, что она укрепила единство социалистических стран, общий, антиимпериалистический фронт, пишет сегодня газета «Непсабадшаг».

Братислава показала, пишет газета, как нужно, опираясь на общие идейные основы нашего международного движения, выносить на передний план существенные вопросы, такие, по которым — исходя из общих интересов наших народов и партий — между нами существует согласие.

Самостоятельность коммунистических партий и тот принцип, что каждый сам несет ответственность за свою деятельность перед народом своей страны и международным рабочим движением, ни в коем случае не ущемляются, а скорее усиливаются тем, что имеются общие, одинаково действенные для каждой партии задачи.

Результаты братиславского совещания, пишет «Непсабадшаг», наполняют радостью и удовлетворением венгерских коммунистов.

(ТАСС).

СОЛИДАРНОСТЬ, МИР И ДРУЖБА

6 августа в заключительный день IX Всемирного фестиваля молодежи и студентов, специальные корреспонденты ТАСС в Софии попросили ряд руководителей молодежных организаций высказать свое мнение об итогах форума юности.

ЕВГЕНИЙ ТЯЖЕЛЬНИКОВ, первый секретарь ЦК ВЛКСМ:

— Фестиваль, бесспорно, выполнил свои задачи. Его идеи соответствуют коренным интересам молодого поколения земли. Десять фестивальных дней были радостным, сердечным праздником юности, который на всю жизнь оставит в душах тысяч молодых людей самые сокровенные воспоминания. Мы уверены, что эти десять дней отзовутся во всех уголках планеты призывом к солидарности, миру и дружбе молодежи.

На наш взгляд, главная особенность и итог встречи в Софии состоит в том, что все мероприятия были проникнуты острым политическим содержанием, стремлением юношей и девушек пяти континентов найти ответы на самые насущные вопросы современности. Состоялся конструктивный диалог между людьми различных взглядов, убеждений вероисповеданий. В результате найдены общие точки зрения на проблемы дальнейшего развития движения солидарности с героическим народом Вьетнама, арабских стран, патриотами Греции, Португалии, Испании, борющимися народами Африки, Азии и Латинской Америки. Делегаты выразили свою единую волю — усилить борьбу с опасностью неонацизма в Европе.

В Софии потерпели крах потуги тех недоброжелателей, которые пытались представить фестиваль лишь как «культурную встречу», старались урезать его политическую программу. Полная неудача ожидала кучки скрытых и явных «антифестивальщиков», прибывших в Болгарию, чтобы помешать нормальной работе фестиваля. Эти микрогруппы врагов фестиваля выглядели просто беспомощными и жалкими на фоне мощного интернационального единения молодежи.

Советская делегация глубоко удовлетворена тем, что в центре всей фестивальной работы были поставлены проблемы активизации солидарности с мужественным народом братского Вьетнама. Эта солидарность стала ныне тем пробным камнем, на котором проверяется совесть и добрая воля молодых людей.

Посланцы юного поколения планеты, собравшись на земле социалистической Болгарии, могли воочию убедиться в торжестве идей марксизма-ленинизма, понять преимущества нового общественного строя перед пресловутым образом жизни «свободного мира». И в этом — еще один из главных итогов фестиваля.

Покидая гостеприимную Софию, мы хотим снова выразить признательность болгарским братьям за заботу и внимание, которые постоянно ощущались советской делегацией. Мы чувствовали себя здесь, как дома.

Сегодня мы можем сказать, что делегация выполнила наказ советской молодежи. Верная своему интернациональному долгу, великим заветам Ильича, молодежь Страны Советов с честью пронесла на IX Всемирном знамя Советской Родины.

ИВАН ПАНЕВ, первый секретарь ЦК Димитровского коммунистического союза молодежи:

— Впервые в истории международных молодежных праздников на Софийском фестивале прозвучал боевой девиз — солидарность. И мы, представители Болгарии, очень рады, что именно на нашей земле молодежь мира продемонстрировала верность этому девизу. Болгары сознавали большую ответственность как хозяева фестиваля и делали все для того, чтобы делегаты чувствовали себя хорошо, чтобы благородный дух этого форума зажег сердца новых молодых борцов за мир, демократию и социальный прогресс.

Расставаясь со своими зарубежными друзьями, болгарские юноши и девушки заверяют, что они будут и впредь крепить единство молодого поколения социалистического лагеря, поддерживать всех, кто в разных странах выступает под знаменем борьбы за свободу и независимость, против империализма и неоколониализма, войны и реакции.

ГЮНТЕР ЯН, первый секретарь Центрального совета Союза свободной немецкой молодежи:

— Молодежная делегация ГДР констатирует полную победу идей дружбы, солидарности и мира на фестивале. В столице IX Всемирного была утверждена решительная воля молодого поколения стать стеной на пути поджигателей войны — реваншистов и неонацистов. Фестиваль показал, что великие идеи социализма овладевают миллионами молодых.

Мы, представители молодежи свободной демократической Германии, шлем братский привет юношам и девушкам Советского Союза, Ленинскому комсомолу, отмечающему в этом году свое 50-летие. В ГДР это славное событие будет отмечено в духе дальнейшего укрепления дружбы между нашими народами.

БАБА ГАНЧЕ, представитель Всеафриканского движения молодежи (Сенегал):

— Софийская манифестация сплоченности молодежи и студентов мира прошла организованно, в атмосфере взаимопонимания, общего желания объединить усилия для решения важных задач в сегодняшнем мире. Все, что планировал международный подготовительный комитет на фестивале, полностью выполнено. На нем проявились реальные силы идей солидарности в борьбе за счастье народов всех континентов. Как представитель Африки, я глубоко удовлетворен итогами дискуссии относительно развития солидарности с народами нашего континента. Никогда Африка и София не были так близки друг от друга.

РОДОЛЬФО МЕКИНИ, президент Всемирной федерации демократической молодежи:

— IX Всемирный — самое убедительное доказательство возросшего единства демократических сил молодежи. Мы вправе утверждать, что он превратился в грандиозную по масштабам и значению демонстрацию солидарности с многострадальным и героическим народом Вьетнама, который испытывает на себе всю жестокость и вероломство американской военщины. Участники фестиваля категорическим образом выступили в поддержку арабских народов, страдающих от агрессии Израиля, народов Африки, Азии и Латинской Америки, борющихся с колониализмом во всех его современных разновидностях.

Самая активная задача молодежи мира сегодня заключается в том, чтобы усилить борьбу за сохранение мира. Задача эта с исключительной остротой стоит особенно перед молодым поколением планеты, ибо молодой человек может осуществить свои мечты лишь в атмосфере мира и созидания. В Софии нашла выражение политическая зрелость сегодняшней молодежи, ее самоотверженная готовность делать все для светлого будущего человечества.

Заявление Политбюро ФКП

ПАРИЖ, 6 августа. (ТАСС). Политбюро Французской коммунистической партии с удовлетворением принятствует подтвержденное в совместном Заявлении соглашение между братскими партиями Советского Союза, Чехословакии, Болгарии, Венгрии, Польши и Германской Демократической Республики по актуальным проблемам борьбы против империализма, за социализм, говорится в опубликованном здесь заявлении Политбюро ФКП.

Французская коммунистическая партия считает, что Встреча в Братиславе создала благоприятные условия для укрепления сотрудничества социалистических стран, единства всего международного коммунистического движения и одновременно для усиления борьбы против империализма, за мир, демократию и социализм.

Французская коммунистическая партия, подчеркивается в заявлении, будет продолжать прилагать все свои силы для развития единства международного коммунистического движения на основе научного социализма и пролетарского интернационализма.

Она будет продолжать, в частности, вносить вклад в активную подготовку нового международного совещания коммунистических и рабочих партий, которое должно состояться в ноябре 1968 года в Москве.

СУД НАД КЛЕЕМ ШОУ СОСТОИТСЯ

НЬЮ-ЙОРК, 6 августа. (ТАСС). Суд над бизнесменом Клеем Шоу, которому новоорлеанский окружной прокурор Гаррисон предъявил обвинение в соучастии в заговоре с целью убийства президента Кеннеди, намечен на 10 сентября.

Шоу был арестован 1 марта 1967 года. Две недели спустя окружной суд Нового Орлеана (штат Луизиана) на предварительном слушании постановил, что доказательств, представленных окружным прокурором этого города Гаррисоном, достаточно для возбуждения судебного преследования Клея Шоу. В последующих заявлениях Гаррисон подчеркивал, что в убийстве Джона Кеннеди были замешаны сотрудники ЦРУ. Суд должен был начаться еще в феврале, но несколько раз откладывался.

Адвокатам Шоу удается добиваться этого не одним юридическим крючкотворством. Как отмечает газета «Нью-Орлеанс стейтс айтем», они уповают на вмешательство федеральных органов. На днях федеральный суд отклонил иск защиты, которая добивалась немедленного прекращения дела Шоу и признания обязательности выводов комиссии Уоррена для всех судебных инстанций.

ЛОВУШКА СИГНАЛОВ МОЗГА

Горизонты науки

То, что мозг человека электрически активен, ни у кого не вызывает сомнений. В любой клинике, где имеется электроэнцефалограф, врач может записать биопотенциалы мозга. Правда, эти потенциалы чрезвычайно малы, и для записи их на ленту самописца требуется большое усиление.

Возможна ли регистрация сигналов мозга бесконтактным путем, на расстоянии? Иначе говоря, реален ли сам факт излучения мозга в окружающее пространство? Считалось, что если электрическое поле вокруг головы и существует, то оно столь мизерно, что его флуктуации исчезают на фоне общих «шумов», и информация на расстоянии равна нулю.

Работа ленинградского ученого, доктора технических наук Геннадия Сергеева заставляет по-новому отнестись к проблеме информации, которую несут электрические сигналы мозга в окружающее пространство.

— Нас интересовали особенности всех форм эмоционального возбуждения, в том числе возбуждений, переносимых физическими полями и воспринимаемых мозгом без «подключения» сознания, — говорит Геннадий Сергеев. — Известно, что слабые физические поля воздействуют на мозг гораздо сильнее, чем «ощутимые», фиксируемые сознанием. Оказывается, наш мозг неравнодушен и к способам кодирования сигналов, поступающих в его анализаторные центры.

Регистрировали текущие ошибки в управлении самолетом двух летчиков, работавших на специальном тренажере, и одновременно записывали изменения во времени турбулентности магнитного поля Земли. Приборы зафиксировали: синхронно с увеличением скорости флуктуаций магнитного поля возрастало и количество ошибочных реакций человека...

Ленинградский ученый избрал два подхода к проблеме. Вместе с другим исследователем Александром Романенко он разрабатывает специальный алгоритм, который уже позволяет обрабатывать на электронно-вычислительной машине множественные изменения биопотенциалов мозга. Таким образом, удается в момент наблюдения связать функциональное состояние мозга с его «электрическим рельефом».

— Однако, — утверждает Геннадий Сергеев, — контактные методы регистрации биопотенциалов искажают их по форме и величине и потому не дают возможности получить точную информацию о распределении электрического поля по всему организму. Отсюда — поиски бесконтактных способов, которые дали бы возможность с большей точностью оценивать распределение в пространстве полей биологического происхождения.

Бесконтактный датчик, который разработали доктор технических наук Геннадий Сергеев совместно с кандидатом технических наук Борисом Копыловым, позволил записывать электрические сигналы мозга человека на расстоянии от полутора до пяти метров. При работе датчик помещается в воду, которую избрали в качестве «посредника», предположив, что увеличение концентрации свободных ионов в воде под воздействием биологического поля должно усилить эффект проявления энергетических параметров этого поля на расстоянии.

В экранированной камере записали показания контактных и бесконтактных датчиков (для бесконтактных датчиков было выделено два канала на ленте электроэнцефалографа). В камеру подавались команды, вызывавшие различные виды возбуждений мозга. Экспериментальные кривые отчетливо запечатлели заметную даже на глаз синхронность в изменениях электроэнцефалограмм и напряжений с бесконтактных датчиков. Бесконтактные датчики регистрировали даже ничтожные изменения в электрической активности мозга. При этом уровень сигнала на расстоянии трех метров достигал нескольких десятков микровольт.

В спектре излучаемых колебаний оказалось возможным выделить и частоты альфа-ритма. Причем вспышки, или «пуги» волн с излучением в 10—12 герц, совпадали с огибающей альфа-ритма, непосредственно наблюдаемой на электроэнцефалограмме. Кроме того, было установлено, что колебания принимаемого поля относятся к низкочастотной области, в основном не выше тридцати герц. А это снимало сомнения в том, что принимаемые сигналы могут быть вызваны излучением мышц, спектр электрических колебаний которых — от пятисот герц и выше.

Датчик перенесли в открытую атмосферу. Было высказано предположение, что биологические поля разных объектов, складываясь, могут создавать постоянный фоновый сигнал, как бы «замешанный» в общий уровень шумовых и флуктуационных излучений радиосигналов в воздухе. Можно ли «уловить» в окружающем шуме сигналы биополя?

— Нам представилась возможность пронаблюдать запись биопотенциалов в воздухе на расстоянии трех—пяти метров, — продолжает Геннадий Сергеев. — когда два человека обсуждали спорную проблему и с достаточной степенью убежденности доказывали свое отношение к ней...

Уровень напряжения на выходе бесконтактного датчика заметно возрастал, пока один из спорщиков «с высоким подъемом эмоциональных функций» излагал очередную длинную фразу. Но вот его внимание переключилось на ответ своего собеседника — уровень записываемого сигнала резко уменьшался. По мере же изложения позиции «оппонента» уровень сигнала вновь возрастал. Такого рода «последовательные вспышки» в записи биопотенциалов, следующие за эмоциональным накалом беседы, наблюдались до последнего момента, пока внимание людей не привлек сам факт столь необычной «индикации» их беседы, и уровень сигнала резко уменьшился.

Анализ частотной структуры этих сигналов показал, что в состав спектра излучения такого рода полей входят составляющие наблюдаемые в обычных электроэнцефалограммах. При этом была замечена и характерная частотная модуляция, которая отражает индивидуальные свойства в «кодировании» этих биопотенциалов.

Но что же все-таки является переносчиком поля, фиксируемого бесконтактным датчиком?

— Мы осуществили различные способы моделирования излучений, связанных с изменением самых разных физических реагентов среды, — поясняет ученый. — При этом оказалось, что наиболее отчетливые индикации сигналов наблюдались в тех случаях, когда менялась концентрация ионного потока воздуха. Для проверки реальности регистрации именно такого рода излучений на расстоянии пять—семь метров, а затем — двадцать и сто метров от датчика изучалась серия импульсов электрического высокочастотного разряда, изменявшего характер ионизации воздушной среды.

Собственно, здесь в самом факте передачи информации с помощью воздействия на состояние ионов воздуха, исследователи не претендовали на оригинальность: газовый электрический разряд стоял у «колыбели радиосвязи» и в первых опытах Герца, и в первой в мире радиопередаче Попова. Важно другое: эти опыты позволили сделать вывод, что излучение биологического поля мозга в значительной мере связано с изменением плотности ионизированных частиц воздуха. Вполне возможно, что передача информации об электрической активности мозга на расстояние осуществляется не непосредственным излучением самого мозга, а за счет использования энергии свободных ионов воздуха.

Ленинградский ученый далек от суждений о полной решенности всех проблем бесконтактным датчиком. Скорее, наоборот, — подобные исследования сулят лишь еще большие беспокойства экспериментаторам. И вот одно из них. Фиксируя с помощью другого датчика изменение составляющей магнитного поля Земли в полосе от нуля до восьми—десяти герц, он обнаружил в записях самописца появление сигналов, вызванных воздействием на характеристики магнитной составляющей... биологического поля, излучаемого большими коллективами людей. Но не этому суждено было стать причиной удивления. Другая запись, которая время от времени врывалась в показания датчика, как бы «стирая» на своем участке предыдущую кривую. Точно в определенные промежутки времени, ровно через часовые интервалы земного времени, в записях самописца появлялись серии регулярных импульсов, следовавших примерно через одну секунду. Количество импульсов в каждой такой пачке-серии было равно шести.

В момент, предшествовавший появлению серии импульсов, и на короткий период по окончании ее, полностью исчезали флуктуационные помехи! Это создавало впечатление, что при излучении импульсных сигналов воздействует какое-то физическое поле, резко уменьшающее уровень шумов магнитной составляющей поля Земли. Иногда эти серии регулярных импульсов предварялись одиночным импульсом. Если допустить, что это приняты регулярные сигналы отметок точного времени, излучаемых в эфир, то может быть лишь следующее объяснение такого физического факта: несущей импульсных сигналов явились флуктуационные составляющие естественного геомагнитного поля, которые каким-то образом модулируются передающими радиоволнами. Но если так, то почему не принимались другие сигналы радиодиапазона? И, кроме того, чем объясняется такое своеобразное явление «просветления» диапазона в момент приема этих сигналов?

Интересно, что исследователи некоторое время не обращали внимания на эти «загадочные импульсы», воспринимая их появление на ленте самописца как досадные «накладки» в записи, случайно прорвавшиеся каким-то образом в канал самописца помехи. В памяти ученого они всплыли лишь после сообщения в газете о регистрации регулярных радиоизлучений из космоса...

Виктор ПОПОВКИН.

(АПН).

СПОРТ

КАНДИДАТЫ В ОЛИМПИЙСКУЮ СБОРНУЮ

На днях двум алтайским спортсменам пришло из Москвы извещение о включении их кандидатами в олимпийскую команду страны. Внимание оказано тяжеловесу мастеру спорта Федору Храмцову (классическая борьба) и мастеру спорта Константину Костенко — чемпиону Европы в гребле на байдарках.

Трое чемпионов— наши земляки

В Краснодаре на чемпионате Министерства просвещения РСФСР по легкой атлетике отличного результата добилась наша землячка Светлана Королева. В метании копья она показала лучший результат — 51 м 98 см и стала чемпионкой. Светлана выполнила норматив мастера спорта СССР. Такого же успеха добился и Владимир Кондратенко в тройном прыжке (15 м 87 см). Кстати сказать, он первенствовал и в прыжках в длину.

В метании копья у мужчин лучшим оказался наш земляк Юрий Самородов. Все трое — студенты Барнаульского педагогического института. Еще один студент БГПИ — Анатолий Шелепов был четвертым в беге на 400 метров (49,7 сек.).

НЕПОБЕЖДЕННАЯ ЧЕТВЕРКА

Всего четыре непобежденных команды продолжают борьбу за Кубок СССР по футболу. Первыми 6 августа в полуфинал вышли снова, как и год назад, футболисты бакинской команды «Нефтчи»: в Алма-Ате они переиграли «Кайрат» — 3:2 (1:1). Интересно, что победители забили два гола (оба — Банишевский), а побежденные — три: Квочкин, Абгольц и Дышленко... в свои ворота.

А спустя несколько часов в Москве определился соперник «Нефтчи» в полуфинальной встрече — московское «Торпедо». Москвичи в Лужниках сравнительно легко победили лидеров третьей подгруппы второй группы чемпионата страны — футболистов свердловского «Уралмаша» — 3:1 (3:0). Судьбу матча фактически решили восемь минут середины первого тайма, когда Гершкович, Михайлов и Янец, не без помощи защитника уральцев Феоктистова, провели три мяча в ворота «Уралмаша». В самом начале второго тайма свердловчанин Папуга изменил результат.

Еще два соперника по полуфиналу определились в Луганске и Донецке. «Заря» на своем поле проиграла ташкентскому «Пахтакору», а «Шахтер» в родных стенах с трудом переиграл армейцев Киева — 1:0.

Итак, в полуфинале встретятся: «ПАХТАКОР» — «ШАХТЕР» и «ТОРПЕДО» — «НЕФТЧИ».

(ТАСС).

Сильнейшая— Александра Забелина

ТАЛЛИН, 6 августа. (ТАСС). Обладательницей золотой медали чемпионки СССР среди рапиристок стала динамовка Москвы, заслуженный мастер спорта Александра Забелина.

В классе «Б»

Сообщаем результаты матчей чемпионата страны по футболу среди команд шестой зоны класса «Б», состоявшихся 2 августа: «Нефтяник» (Омск) — «Металлург» (Новокузнецк) — 0:0, «Рыбак» (Находка) — «Шахтер» (Прокопьевск) — 3:0.

(ТАСС).

Новая победа «Домбая»

ЧЕРКЕССК, 6 августа (Корр. ТАСС В. Михайлов). 2:0 — с таким счетом чемпионы СССР по мотоболу, спортсмены черкесской команды «Домбай» выиграли товарищеский матч у гостей из ФРГ — мотоболистов города Леверкузена. Игра, проходившая на Черкесском мотодроме, крупнейшем в стране, была красива, увлекательна, соперники действовали на высоких скоростях.

Это был третий матч «Домбая» с командой Леверкузена. Первые два, проходившие во время поездки черкесских мотоболистов в ФРГ в 1966 и 1967 годах, принесли победы «Домбаю» с общим счетом 8:2.

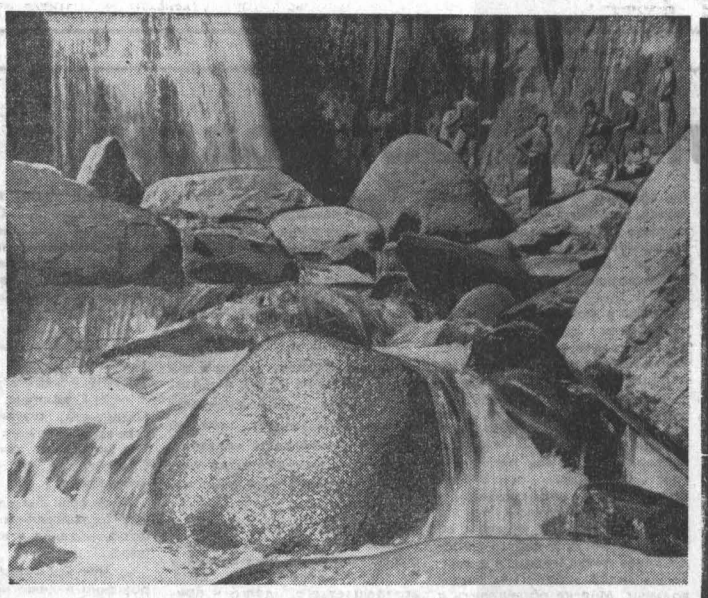

ПРИВАЛ В ГОРАХ. Фото В. Гендона.

МОСКВА. Новую специальность получил микроавтобус «Юность» (ЗИЛ-118). Конструкторы завода имени Лихачева на базе этого отличного автомобиля создали универсальную машину скорой помощи. Главное отличие от других моделей — выдвигающийся потолок. Специальное устройство в середине кузова позволяет превращать «скорую помощь» в передвижную операционную — врачи могут работать внутри машины стоя во весь рост.

Новая санитарная машина снабжена специальной медицинской аппаратурой, радиотелефоном, установкой для переливания крови и т. п.

Скорость автомобиля — 140 километров в час.

НА СНИМКЕ: новый санитарный автомобиль.

Фото В. Созинова. Фотохроника ТАСС.

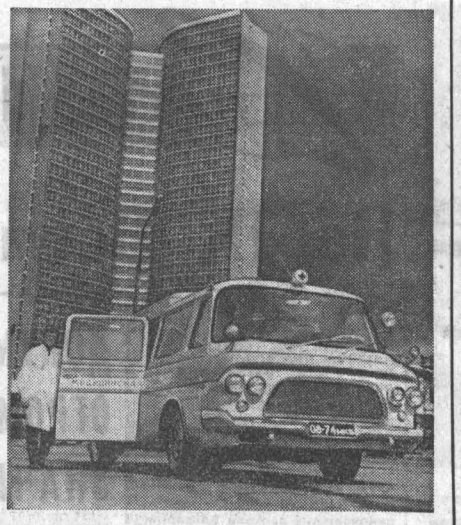

НА ВДНХ СССР

ПЛАЗМА РЕЖЕТ МЕТАЛЛ

В павильоне «Атомная энергия» появилась плазменно - дуговая установка «ИТЭФ-20М» для резки металла, разработанная в Институте теоретической и экспериментальной физики. В качестве рабочей смеси в ней применяются газы — азот, водород и воздух. Мощная электрическая дуга ионизирует проходящие через сопло газы и нагревает их до 15—20 тысяч градусов. При такой температуре плазма легко режет любой металл толщиной до 220 и более миллиметров.

Лист нержавеющей стали толщиной 30 миллиметров и длиной 35 метров с помощью плазмы можно разрезать за час. Автогеном такую работу выполняют за 7 часов.

БАЛЬЗАМ ДЛЯ РЕЗИНЫ

Детали из резины обычно недолговечны. Под действием атмосферы и света она быстро «стареет», и детали выходят из строя. Различные защитные средства, разработанные у нас и за рубежом, ненамного увеличивают срок службы резиновых изделий.

Недавно в Научно-исследовательском институте резиновой промышленности получено новое защитное средство. Это — внешне ничем не примечательный буро-зеленый порошок, названный по имени одной из составных частей «кобальтом», но он обладает поистине магической силой — повышает стойкость резины в 30 раз!

«Кобальт» превосходит все известные защитные средства. Новинка демонстрируется в павильоне «Химическая промышленность» ВДНХ СССР.

О РЫБАКАХ и РЫБКЕ

А ЕСЛИ ВЗАБРОДКУ?

Знойное летнее утро. Только изредка рябит водную гладь легкий ветерок. У устья протоки Лосиха поклевок нет. И вдоль протоки приуныли удильщики. «Не берет рыбешка даже на клопа», — говорят они.

Поэтому мой попутчик расставил на ногульки удочки у выступающего пологого бережка, а сам решил загорать. Я же подхожу к мели и тут — веером устремляются вглубь мальки. «Стоп!— решил я. — А если взабродку?». Захожу в воду. Пытаюсь ловить — ничего.

— Напрасно, милок, маешься. Вот назад три денька хороша была рыбалка. На прибыли рыба перестает клевать, вся расходится по заливным бочажкам, — замечает старик с лодки.

Но тут смотрю на поплавок — пошел в сторону и вглубь. Делаю подсечку, и в заплечную сумку ложится елец, затем подъязок... Подходит окунь. А этого красавца приходится выводить к берегу.

Полдень. Сильно припекает солнце. Чувствуется приятная весомая тяжесть в заплечном мешке... Пора и домой.

Н. ПУЩ.

НАЛИМОВ... РУКАМИ

Недавно я рыбачил на Оби у моста, где каменистый берег вдается в заводь. Поклевок не было. А так как место было прежде удачливо — продолжал ждать. Когда же решил проверить насадку на крючках, то оказалось, что один из них зацепился за камень. И я, не желая обрывать леску, полез в воду. Было неглубоко. Нащупал зацеп. И тут же наткнулся на что-то скользкое и холодное: «Налим!» — промелькнуло. Он забился в щель между камнями. Но все-таки удалось его извлечь. Решив, что, где есть одна рыба, там и другая, я двинулся вдоль берега, обшаривая на ощупь руками расщелины между камнями. Вскоре еще три налима оказались в садке...

В. ВИКТОРЕНКО.

г. Барнаул.

СОВЕТЫ БЫВАЛЫХ

В ИСКУССТВЕННЫХ ПРОГАЛИНАХ ОЗЕР

В нашем крае множество озер, заросших водорослями. Между тем, рыбалка на таких озерах поплавочными удочками с берега нередко бывает добычливой. Но для этого необходимо сделать искусственные окна — прогалины среди водной растительности. Для этого используется одноручный спиннинг. На конец лески 0,8—1 мм привязывается 250—300-граммовый плоский груз. Груз забрасывается на необходимое расстояние в водяные заросли. Когда груз опустится на дно,— делают медленную подмотку лески и грузом вываливают траву.

Рыба, привлеченная водяной гладью, незамедлительно устремляется в очищенные от водорослей прогалины и с жадностью берет насадки. Обычно с таких озер, после предварительной подготовки мест для ужения, я возвращаюсь с хорошим уловом.

В. ВАСИЛЬЕВ.

ТЕЛЕВИДЕНИЕ

19.00 — «Школа гражданской обороны». «Помощь и самопомощь». Передача 2-я. 19.20 — «Пауза». художественный телефильм по рассказу В. Катаева «В новогоднюю ночь». 19.55 — «Заботы депутатов». Передача из Целинного района. 20.15 — Кино. журнал. 20.25 — «У нас в гостях — красноярцы». 20.55 — «Поет Александр Огнивцев». Музыкальная передача. 21.40 — «Первый президент». Фильм-спектакль.

ПОГОДА

Сегодня по краю, по данным синоптиков, ожидается небольшая облачность, без осадков, ветер переменный, 5—10 метров в секунду. Температура 27—32 градуса тепла.

По Барнаулу — небольшая облачность, без осадков, ветер переменный, 5—10 метров в секунду. Температура днем 29—31 градус тепла.

Редактор А. ПРОЗОРОВ.

ТРУДОВЫЕ РЕСУРСЫ

ОТДЕЛ ПО ИСПОЛЬЗОВАНИЮ ТРУДОВЫХ РЕСУРСОВ КРАЙИСПОЛКОМА

БЮЛЛЕТЕНЬ

О ПОТРЕБНОСТИ В РАБОЧИХ, ИНЖЕНЕРНО-ТЕХНИЧЕСКИХ РАБОТНИКАХ И СЛУЖАЩИХ НА ЗАВОДАХ И ФАБРИКАХ И В СТРОИТЕЛЬНЫХ ОРГАНИЗАЦИЯХ ГОРОДА БАРНАУЛА.

ЗАВОДОВ: геофизики, «Трансмаш», ремонтно-механического, асбесто-технических изделий, кожсырьевого, безалкогольных напитков, ликеро-водочного;

ФАБРИК: сапоговаляльной, швейной «Авангард», швейной № 1, индпошива и ремонта обуви;

ДСУ-4 Алтайдорстройтреста, автоколонны 1243, треста «Алтайпромстрой», управления механизации и спецработ треста «Барнаулжилстрой», дормостостройуправления, ремстройуправления № 1, монтажного управления треста «Сибсантехмонтаж»;

Тальменского лесоперевалочного комбината, Горно-Алтайского леспромхоза.

ПРИГЛАШАЮТСЯ:

Инженеры-технологи, мастера сборочного и монтажного участков, токари-универсалы, фрезеровщики, слесари-инструментальщики, слесари по ремонту оборудования и монтажу, по ремонту экскаваторов и автокранов, слесари-механики и сантехники, слесари-сборщики, монтажники и регулировщики аппаратуры, электрики, гравер, контролеры, наладчики штампов, прессовщики пластмассовых изделий автокрановщики.

Электрослесари, прессовщики, вальцовщики, штамповщики, шлифовщики, ткачи, набивщики, шнурокрутильщицы, чесальщики, заготовщики асбосмеси, слесари по ремонту автомашин и тракторов, стропальщики.

Кочегары, слесари-наладчики, трактористы, газоэлектросварщики, проводники готовой продукции, рабочие на строительство и ремонт ящиков.

Слесари-мотористы, карбюраторщики, шоферы 1—2 классов для работы на автобусах, 3-го класса со стажем работы три года, основальщицы, сволакивальщицы, валяльщики, ворсосъемщицы, разрабатывальщицы, насадчики, расколодчики.

Швеи массового пошива, ученики швей (срок обучения один месяц, оплата ученических — 45 рублей), резчики тканей, основщики, механики-наладчики швейных машин, начальник отдела снабжения и сбыта, заведующий хозяйством, мастера-обувщики, ученики обувщиков, контролеры готовой продукции, нормировщики, приемщики кожсырья.

Инженеры-сметчики, мастера, крановщики на краны К-162, помощники машинистов кранов и экскаваторов, компрессорщики, бетонщики-монтажники, дорожные рабочие, грузчики, шоферы, подсобные рабочие, столяры, плотники, штукатуры, маляры, каменщики, пилорамщики, экскаваторщики, рабочие на асфальтобетонный завод.

Слесари по ремонту тяжелой техники, машинисты моторных катков, слесари по испытанию топливной аппаратуры, мотористы 5—6 разрядов.

Молодежь, окончившая среднюю школу, учениками фрезеровщиков, токарей, сверловщиков, слесарей. Ученики: каменщики, жестянщики, газоэлектросварщики, стропальщики, кочегары, кровельщики, штукатуры, маляры, автокрановщики, грузчики, шоферы, разнорабочие, кондукторы, в охрану мужчины и женщины, дворники, уборщицы производственных помещений, технички.

Старший бухгалтер, экономист, заведующий складом, счетовод-кассир, товаровед, нормировщик, бухгалтер материальной группы, бухгалтер, кассир по пересчету выручки, учетчики, нормировщик, счетовод, гл. бухгалтер с выездом на периферию, бухгалтер-ревизор в аппарат треста, няни в детсад, квалифицированная машинистка.

За справками и направлениями на работу обращаться на пункты по трудоустройству г. Барнаула: ул. Гоголя, 62; ул. Тимуровская, 25; пр-кт Красноармейский, 145.

Для сведения отделов кадров. Отдел по использованию трудовых ресурсов крайисполкома принимает объявления в 4-х экземплярах по адресу: г. Барнаул, пр-кт Ленина, 76, комн. 15, телефон 94-6-83.

БИЙСКОЕ ГОРОДСКОЕ ПРОФТЕХУЧИЛИЩЕ № 34

ПРОИЗВОДИТ НАБОР УЧАЩИХСЯ НА 1968—1969 ГОД

по специальностям: штукатур-маляр, столяр, каменщик, маляр, монтажник конструкций — каменщик, слесарь-монтажник, слесарь по ремонту промышленного оборудования.

Срок обучения от 1 года до 2 лет. Принимаются юноши и девушки с образованием 7—8—10 классов. Принятые в училище обеспечиваются 3-разовым питанием, обмундированием, остронуждающимся предоставляется общежитие.

При поступлении необходимы следующие документы: свидетельство или справка об образовании, паспорт или свидетельство о рождении, характеристика из школы, справка с места жительства и справка о семейном положении, 6 фотокарточек размером 3Х4 см без головного убора, заявление от родителей, медицинская справка по форме № 286.

Адрес: г. Бийск-16, ул. Социалистическая, 52, с 9 до 17 часов, кроме воскресенья, проезд автобусом № 1, остановка «Трест».

РИЖСКИЙ КРАСНОЗНАМЕННЫЙ ИНСТИТУТ ИНЖЕНЕРОВ ГРАЖДАНСКОЙ АВИАЦИИ ИМ. ЛЕНИНСКОГО КОМСОМОЛА

г. Рига-19, Ломоносова, 1.

ОБЪЯВЛЯЕТ ПРИЕМ УЧАЩИХСЯ

Институт готовит инженеров-механиков по эксплуатации самолетов и двигателей (срок обучения 5 лет 6 месяцев); инженеров-электриков, инженеров-радистов, инженеров-экономистов.

Студенты обеспечиваются стипендией и форменным обмундированием.

За всеми справками обращаться: г. Барнаул, аэропорт, в отдел кадров. Телефон 5-53-98.

ПРИГЛАШАЮТ НА РАБОТУ:

ТИПОГРАФИЯ «АЛТАЙСКОЙ ПРАВДЫ» — квалифицированных печатников, наборщиков, переплетчиков, техничек, слесаря, электрика, рабочих в ротационный цех на приемку газет, в стереотипное отделение— учеников, грузчиков (на постоянную и временную работу).

Обращаться: Барнаул, ул. Короленко 105, телефон 5-52-57.

ОТДЕЛ УООП АЛТАЙСКОГО КРАЙИСПОЛКОМА приглашает на работу в городах Барнауле и Новоалтайске — инженеров: механика, технолога, химика, по труду и зарплате, конструктора; мастеров по металлообработке, столярно-мебельного и швейного производства; инспекторов по снабжению, главного бухгалтера, зам. главного бухгалтера, бухгалтеров, промсанврачей, зубного техника, медицинских сестер, шоферов на пожарные автомашины и автопогрузчик, пожарных.

Обращаться: г. Барнаул, пр. Ленина, 74, комн. 112, второй подъезд, тел. 94-241.

УПРАВЛЕНИЕ СНАБЖЕНИЯ И СБЫТА АЛТАЙСКОГО КРАЙИСПОЛКОМА — старшего бухгалтера, сортировщиц, грузчиков.

Обращаться: г. Барнаул, ул. Пролетарская, 252, в отдел кадров

БАРНАУЛЬСКОЕ ПРЕДПРИЯТИЕ ПРОМЫШЛЕННОГО ЖЕЛЕЗНОДОРОЖНОГО ТРАНСПОРТА — техника пути на должность инженера, грузчиков, рабочих пути (мужчин и женщин), путевых обходчиков, стрелочников, сцепщиков вагонов, слесарей по ремонту тепловозов и железнодорожных кранов, аккумуляторщиков, стропальщиков, слесарей-электриков, автоэлектрика, слесарей по ремонту бульдозеров и экскаваторов, помощников машинистов железнодорожных кранов, бульдозеристов, помощников машинистов экскаваторов, газоэлектросварщиков, токарей 3—4—5 разрядов, помощников машинистов тепловозов, автомеханика, весовщиков, мотористов путевых электростанций.

Предприятие производит обучение на постовых стрелочников, сцепщиков вагонов, стропальщиков, пом. машинистов экскаваторов и железнодорожных кранов с оплатой ученических 60 рублей в месяц.

Обращаться: Восточный поселок, станция Восточная, в отдел кадров. Проезд автобусами № 2 и 16 до конечной остановки.

КИНО

«РОССИЯ». «КОГДА ДОЖДЬ И ВЕТЕР СТУЧАТ В ОКНО». В 9, 10, 10-45, 11-45, 12-30, 13-30, 14-15, 15-15, 16, 17, 17-45, 18-45, 19-30, 20-30, 21, 22.

«ЮНОСТЬ». «ДВОЙНОЕ ОКРУЖЕНИЕ». В 9-30. «КОГДА ДОЖДЬ И ВЕТЕР СТУЧАТ В ОКНО». В 11-30, 14, 16, 18, 20, 22.

«ОКТЯБРЬ». «КОГДА ДОЖДЬ И ВЕТЕР СТУЧАТ В ОКНО». В 10, 11-45, 13-30, 15-15, 17, 18-45, 20-30, 22.

Выставка ДНХ. «ВИЙ». В 13, 15, 17.

«ПЕРВОМАЙСКИЙ». «САЛАВАТ ЮЛАЕВ». В 9, 12-30, 16. «ЗЕМЛЯКИ». В 10-45, 14-15, 17-45, 19-30, 21-15.

«ЧАЙКА». «ЛИСТОПАД». В 10-20, 12-10, 14, 16. «ФАНТОМАС». «ФАНТОМАС РАЗБУШЕВАЛСЯ». В 17, 21-30.

Кинотеатр «ЛЕТО» (пос. Мирный). «ВЛАДЕЛЬЦЫ УГОДИЙ». В 17, 19, 21.

«АЛТАЙ». «ФАНТОМАС» (1-я серия). В 11, 15, 19, 21. «ПОИСК». В 13, 17.

Клуб ЗАВОДА «ТРАНСМАШ». «САЛАВАТ ЮЛАЕВ». В 15, 19 «ВЕСНА НА ЗАРЕЧНОЙ УЛИЦЕ». В 17, 21.

Клуб МЕЛАНЖЕВОГО КОМБИНАТА: «ВЕРНАЯ РУКА — ДРУГ ИНДЕЙЦЕВ». В 15, 17, 19, 21.

ДВОРЕЦ КУЛЬТУРЫ ХИМИКОВ. «КРЕПКИЙ ОРЕШЕК». В 17, 19, 21.

«РОДИНА». «НЕПОСЕДЫ». В 9, 10, 10-30, 11-30, 12, 13, 19, 20-30. «ТАЕЖНЫЙ ДЕСАНТ». В 13-30, 15-20, 17-10. «ЗЕМЛЯКИ». В 14-30, 16-15, 18, 19-45, 21-30, 22.

НАШ АДРЕС И ТЕЛЕФОНЫ:

Барнаул, ул. Короленко, 105. ТЕЛЕФОНЫ: справки 5-49-56, заместитель редактора 5-48-37, ответственный секретарь 5-52-34, заместители отв. секретаря 5-51-13. ОТДЕЛЫ: партийной жизни 5-43-54, 5-53-11, пропаганды и агитации 5-50-92, советского строительства и быта 5-51-73, 5-53-11, сельского хозяйства 5-46-73, 5-54-64, промышленности и транспорта 5-52-63, 5-46-12, строительства 5-49-54, культуры и учебных заведений 5-50-82, информации и спорта 5-46-92, писем 5-54-12, 5-48-71, стенографистка 5-45-62, отдел объявлений 5-53-62. Общественная приемная работает с 10 до 14 часов (кроме субботы и воскресенья) телефон 5-57-62.

Типография издательства «Алтайская правда». г. Барнаул, ул. Короленко, 105.

АГ 00571. Заказ № 4417. Тираж 160.000 экз.

Это интересно

«ВЕДЬМИН ХОЛМ»—СЕНСАЦИЯ С ПРОДОЛЖЕНИЕМ

«Подземная кладовая шедевров» — так называют историки и искусствоведы холм Аджина-Тепе на юге Таджикистана. Более пяти лет археологическая экспедиция Института истории Академии наук республики ведет здесь раскопки удивительного буддийского монастыря VI—VII веков нашей эры.

И каждый сезон дарит пытливым исследователям находки, которые расцениваются учеными как сенсационные. Широкую известность получила, например, находка статуи колоссального будды, редких скульптур и росписей.

«Ведьмин холм» (так переводится на русский аджина-тепе) остался верен своей репутации и в этом году. Археологи обнаружили здесь недавно голову еще одной статуи, размеры которой превышают, по-видимому, два человеческих роста. Это самое древнее и наиболее сохранившееся реалистическое изображение человека из всех, известных в искусстве Средней Азии. Скульптурный портрет древнего божества поражает удивительной тонкостью черт лица.

Научная и художественная ценность нового шедевра огромна. Теперь, как считает руководитель экспедиции Б. А. Литвинский, можно с достаточным основанием судить об истоках, развитии и связях самобытной школы изобразительного искусства, сложившейся на территории Южного Таджикистана в седой древности — более полутора тысячелетий назад.

Н. КОНСТАНТИНОВ. (Корр. ТАСС). Душанбе.