г. Барнаул

ПРОЛЕТАРИИ ВСЕХ СТРАН, СОЕДИНЯЙТЕСЬ!

АЛТАЙСКАЯ ПРАВДА

ОРГАН АЛТАЙСКОГО КРАЕВОГО КОМИТЕТА КПСС И КРАЕВОГО СОВЕТА ДЕПУТАТОВ ТРУДЯЩИХСЯ

№ 170 (14144) • ВТОРНИК, 23 ИЮЛЯ 1968 ГОДА • Год издания 51-й • Цена 2 коп.

ПЯТИЛЕТКУ—ДОСРОЧНО!

С перевала видней пройденный путь и отчетливее встают перед глазами горизонты будущего. Таким перевалом явилась для нас середина пятилетки. Газета публикует сегодня цифры трудовых побед, достигнутых народным хозяйством страны в первой половине 1968 года. Упорно поработали над выполнением решений XXIII съезда партии и труженики Алтая. О размахе соревнования убедительно говорит опубликованное на днях сообщение краевого статистического управления. В нем подведены итоги развития народного хозяйства края за первое полугодие.

Эти итоги вызывают законную гордость и в то же время заставляют подумать о новых резервах для ускорения темпов народнохозяйственного строительства. Бесспорно, по многим показателям мы достигли значительного роста в сравнении с соответствующим периодом прошлого года. План реализации промышленной продукции выполнен на 101 процент, причем прошлогодний уровень превзойден на 10 процентов. Страна получила много сверхплановых тракторов, сельхозмашин, сборного железобетона, хлопчатобумажных тканей и других изделий.

Все это хорошо. Но серьезно тревожит тот факт, что 140 предприятий работали ниже своих возможностей и не справились с планом реализации. При общем росте производительности труда неблагоприятно выглядят Алтайский вагоностроительный завод, Славгородский завод кузнечно-прессового оборудования, Барнаульская спичечная фабрика и еще десятки предприятий, отставших по этому важнейшему показателю. В целом по краю мы имеем без малого миллион рублей сверхплановой экономии от снижения себестоимости продукции. Но мы имели бы еще несколько миллионов рублей, если бы такие заводы, как «Алтайсельмаш» и особенно завод тракторных запчастей, не потянули вниз краевые итоги.

Таким образом, во втором полугодии нашей промышленности предстоит проделать большую работу, чтобы восполнить недоданное и внести солидный алтайский вклад в российский миллиард.

Все больше вступает у нас в строй новостроек. Полугодовой план по вводу в действие основных фондов выполнен на 103 процента. Но, раскрывая эту сводную цифру, мы видим, что предприятия многих отраслевых министерств и ведомств не выполнили плана капитальных вложений. При общем перевыполнении плана капитальных вложений по жилищному строительству значительно отстает сдача в эксплуатацию жилой площади. Невольно возникает мысль, что строителей больше заботит процент освоения средств, чем сдача квартир новоселам.

С неплохими результатами пришли к середине года труженики сельского хозяйства Алтая. Они продали государству сверх плана много мяса, молока, шерсти и другой продукции.

Радует дальнейший рост материального благосостояния и культурного уровня наших людей. Стало обычаем ежегодно подсчитывать, на сколько возросли заработки тружеников города и села, на сколько увеличилась продажа товаров населению. Вот и нынче мы видим, что среднемесячный заработок рабочих и служащих стал больше, чем в первой половине минувшего года, на 9 процентов, а товарооборот возрос почти на 32 миллиона рублей. Такова закономерность социализма.

Страна вступила в завершающий этап пятилетки. Все ярче разгорается соревнование за досрочное выполнение заданий пятилетнего плана. Успех в значительной мере зависит от того, как мы поработаем во втором полугодии. Сегодня на знамени каждого коллектива должно быть написано: «Все резервы — в действие! Пятилетку — досрочно!».

Одним из главных резервов является быстрейшее освоение проектных мощностей агрегатов и цехов на промышленных предприятиях. Долг строителей и монтажников — высоко поднять темпы и качество работ на промышленных стройках. У нас есть и такие объекты, которые давно сданы в эксплуатацию, но работают вполсилы. Это касается, например, завода асбестотехнических изделий. Далеко не на полную мощность работает кузнечный цех № 2 на тракторном заводе.

В постановлении ЦК КПСС, Совета Министров СССР и ВЦСПС подчеркивается необходимость мобилизовать коллективы трудящихся на сокращение сроков освоения проектных мощностей. Этот документ является программой действий для партийных организаций и хозяйственных руководителей.

Первостепенное значение имеет научная организация труда. Внедрение НОТ — генеральная линия в руководстве промышленным производством. Причем следует помнить, что научная организация эффективна лишь в комплексе. Если же автоматика будет сочетаться с кувалдой, а цветовое оформление с мусором на полу — ничего путного из этого не выйдет.

На предприятиях и в хозяйствах приняты коллективные и индивидуальные обязательства по досрочному выполнению заданий пятилетки. Возьмите их под постоянный контроль, товарищи коммунисты! Личным примером увлекайте за собой других. Добьемся, чтобы во втором полугодии у нас не было ни одного отстающего предприятия и хозяйства!

Пятилетку — досрочно!

Эти девушки с Барнаульского меланжевого комбината. Справа — Марина Язовская, групкомсорг, слева — Аня Исакова. Они трудятся в цехе «основа» первого прядильного производства.

Девушки пришли на комбинат четыре года назад. Вначале были чистильщицами, затем овладели профессией съемщиц, а сейчас работают прядильщицами, из месяца в месяц перевыполняют задания на 8—10 процентов. Да и дела в их комсомольской группе идут неплохо. Недаром она считается лучшей не только в цехе, но и на комбинате.

Фото Е. Шлея.

ТРУДОВАЯ ЛЕНИНСКАЯ ВАХТА

СОБРАНИЕ АКТИВА ГОРНО-АЛТАЙСКОЙ ПАРТИЙНОЙ ОРГАНИЗАЦИИ

В Горно-Алтайске состоялось собрание актива областной партийной организации. Коммунисты заслушали доклад секретаря обкома КПСС тов. Карамаева М. В. «Об итогах июльского (1968 г.) Пленума ЦК КПСС».

Выступавшие в прениях единодушно поддержали политическую линию и практические действия Политбюро ЦК КПСС в области международных отношений. Собрание высоко оценило итоги Встречи в Варшаве делегаций коммунистических и рабочих партий пяти социалистических стран, их письмо ЦК КПЧ.

Собрание актива единодушно приняло резолюцию, в которой целиком и полностью одобрило итоги работы и постановление Пленума ЦК КПСС.

В. КИРЯСОВ,
корр. «Алтайской правды».

ПО ВОСЕМЬ НОРМ

Коллективы литейного и кузнечного цехов станкостроительного завода ко Дню металлурга выполнили июльский план реализации продукции.

Лучших результатов среди литейщиков добились бригады формовщиков, возглавляемые К. Кузнецовым, И. Жуковым, И. Кретининым и В. Шубиным. С начала этого года они уже дали по восемь месячных норм.

Подарки празднику «вручили» и бригады кузнецов, которыми руководят А. Апанович, В. Савинцев и В. Новиков. Каждая из них, соревнуясь в честь столетия со дня рождения В. И. Ленина, выдает поковки в счет ноября.

ЗА ДАРАМИ ТАЙГИ

Вздымщики и сборщики Усть-Чумышского подсочного участка Озерского опытно-показательного леспромхоза все больше поставляют сосновой живицы. Задание двух летних месяцев перевыполнено на 6 тонн 100 килограммов.

В разбросанных, куртинных, неудобных для сбора лесах вздымщик Григорий Дубровин смог вместо 1.932 добыть 3.100 килограммов ценного терпентинного сырья. Под стать ему Иван Речкунов. Строго соблюдают технологический процесс вздымщики Е. С. Сидянина, И. Н. Коновалова, сборщики Е. А. Кондратьева, Т. П. Сугатова и другие. Они выполняют установленные задания на 130 — 180 процентов.

В. КАНТАРЕВ,
председатель рабочего комитета Озерского опытно-показательного леспромхоза.

ЗАБОТА О БЫТЕ ТРУЖЕНИКОВ СЕЛА

Обязательства тюменцевцев

В Тюменцевском районе за последнее время многое сделано для улучшения бытового обслуживания населения. В результате в прошлом году объем бытовых услуг на одного человека составил 10 рублей 36 копеек, а в этом году он достигнет почти 15 рублей — это в два с половиной раза выше, чем в среднем на сельского жителя по Российской Федерации.

На состоявшемся недавно собрании партийно-хозяйственного актива района были приняты обязательства по дальнейшему улучшению быта тружеников села. Инициатива тюменцевцев — достойный пример для подражания. Надо полагать, что это хорошее начинание поддержат во всех районах края!

Вот что говорится в обязательствах тюменцевцев.

строительно-монтажных работ, производимых быткомбинатом по заказам трудящихся. Есть все возможности уже в текущем году оказать в среднем каждому человеку услуг не менее чем на 15 рублей.

1970 год — год 100-летия со дня рождения основателя Советского государства В. И. Ленина. Достойным ознаменованием юбилея будет досрочное выполнение пятилетки, значительное улучшение обслуживания, дальнейшее благоустройство и озеленение населенных пунктов. В оставшееся время в районе намечено построить и ввести в эксплуатацию 300 квартир, магазинов на 50 рабочих мест, столовых на 400 посадочных мест, хлебозавод и четыре колхозных хлебопекарни, десять бань, четыре детских сада на 240 мест, три колхозных гостиницы. В 13 населенных пунктах будет проложен водопровод протяженностью 50 километров, газифицировано 800 квартир. В селах Подгорное, Черемшанка, Крутишка, Королевка и Березовка планируется построить автопавильоны.

В селах Крутишка, Березовка и Заводской решено построить за счет средств совхозов павильоны быта на 10 рабочих мест каждый, а в Королевке, Черемшанке, Ключах, Андронове и Урывке ввести в действие комнаты быта. В течение трех лет при комбинате бытового обслуживания открыть цех по изготовлению и ремонту верхних трикотажных изделий, расширить цех по ремонту металлоизделий и предметов хозяйственного назначения, а также по ремонту музыкальных инструментов. Открыть ателье портретных фотографий. Довести уровень услуг по прокату и столам раскроя в 1970 году до пяти тысяч рублей. Подготовить 35 квалифицированных рабочих массовых профессий и повысить квалификацию 55 специалистов бытового и коммунального обслуживания. В 1970 году довести объем работ по бытовому обслуживанию населения до 427 тысяч рублей, что составит 17 рублей на каждого человека.

ОДНИМ ИЗ ЯРКИХ проявлений заботы партии и правительства о человеке является осуществляемый повсеместно переход на пятидневную рабочую неделю с двумя выходными днями. В этих условиях еще более возрастает роль бытового обслуживания населения. Вот почему работники бытовой и коммунальной служб с большим энтузиазмом трудятся над выполнением своих социалистических обязательств. Результаты усилий заметны. В 1967 году объем услуг увеличился у нас против 1965 года в 1,5 раза и достиг 150-ти видов. В прошлом году построен дом быта в райцентре на 40 рабочих мест, прачечная, открыты цехи по ремонту сложной бытовой техники, граверным работам, клейке подошв, заправке шариковых авторучек. В колхозе им. Свердлова построены баня, столовая, детские ясли; в колхозе «Путь к коммунизму» — детский сад-ясли; в совхозе «Свет Октября» — детский комбинат на 140 мест; в колхозе «Путь Ленина» — вальцевая мельница. За 1966—1967 гг. построено семь километров водопровода. В три раза расширился объем

ВЧЕРА

РЕСПУБЛИКАНСКОЕ СОВЕЩАНИЕ ПО ПЕРСПЕКТИВАМ РАЗВИТИЯ ОВОЩЕВОДСТВА ОТКРЫЛОСЬ ВЧЕРА НА КРАЕВОЙ ВДНХ В БАРНАУЛЕ.

Здесь собрались ответственные работники Министерства сельского хозяйства Российской Федерации, ученые ВАСХНИЛ, научные сотрудники институтов, опытных станций и вузов Новосибирска, Свердловска, Хабаровска, Красноярска, Перми, Читы, Челябинска, Кемерова, Сахалина, Барнаула, руководители и специалисты специализированных молочно-овощных совхозов Алтая.

В работе совещания принял участие секретарь крайкома партии Н. Ф. Аксенов. Продлится оно четыре дня.

НА АЛТАЙСКОМ МОТОРНОМ ЗАВОДЕ ГОСУДАРСТВЕННОЙ КОМИССИЕЙ ПРИНЯТ И СДАН В ЭКСПЛУАТАЦИЮ ПЕРВЫЙ В НАШЕМ КРАЕ УЧЕБНО-КУРСОВОЙ КОМБИНАТ НА 500 МЕСТ В СМЕНУ.

В нем размещены филиал Рубцовского машиностроительного техникума, школа мастеров, курсы по повышению квалификации.

Вчера на комбинате состоялось новоселье.

КАЖДОЙ ФЕРМЕ—ДОСТАТОК КОРМОВ

Сено убирают комбайны

В совхозах и колхозах Троицкого района заскирдовано 115.500 центнеров сена — это более половины плана. В соревновании за досрочное завершение сенокосной страды попрежнему впереди совхозы «Беловский» и «Троицкий». В первом при плане 30 тысяч заготовлено 24.500 центнеров сена; во втором из 40 тысяч — 28.545 центнеров.

— Здесь они работают, наши ударники, — сказал Петр Прокопьевич Кузаков, управляющий Тюменским отделением совхоза «Беловский», когда за поворотом открылась обычная панорама сенокоса. Непривычными, пожалуй, были только силуэты зерновых комбайнов, переоборудованных для уборки сена.

...Четыре дня кряду стояла здесь ненастная погода. Дожди сыграли роль своеобразного экзаменатора. Одним хозяйствам они действительно сбили высокий темп сенозаготовок. Но в то же время стало очевидно, что некоторым совхозам и колхозам и сбивать-то было нечего. Об этом красноречиво свидетельствует сводка, подводящая итоги пятидневки. Самый низкий показатель по заготовке грубых кормов в совхозе «Петровский»: здесь было заскирдовано 666 центнеров, то есть всего 3 процента планового задания.

— Хозяйство молодое, только в этом году организованное, — неуверенно объяснили мне в райсельхозуправлении. Чем же тогда могут оправдать свои скудные показатели такие «старые» хозяйства, как колхозы «Красный Алтай» и «Восход»? В первом заготовлено всего 5, а во втором — около 7 процентов намеченного. А все дело в том, что здесь работают совсем не так, как в совхозе «Беловский», у которого стоило бы поучиться.

Все до мелочей продумали руководители этого хозяйства, и поэтому работа спорится. Многие жалуются на нехватку техники и в первую очередь тракторов для навесных волокуш. В совхозе по-своему решили эту проблему: по замыслу лучшего механизатора совхоза, механика первой фермы Григория Федоровича Шипули переоборудовали все списанные комбайны для работы с навесной волокушей. Более того, были использованы и некоторые комбайны, уже подготовленные для уборочной страды.

Для устранения неожиданных поломок в совхозе оборудовано 4 передвижных ремонтных мастерских.

Большое внимание здесь уделяют мерам морального и материального поощрения передовиков.

Утратили степенность «степных кораблей» зерновые комбайны. Снуют по сенокосному полю взад-вперед, подвозя к растущему зароду увесистые охапки душистого сена. Работа механизированного звена производит приятное впечатление слаженности и скорости.

— Главное — все предусмотреть и рассчитать, — говорит Владимир Перегудов. — Надо правильно выбрать место зарода, правильно расставить агрегаты, и тогда на скирдовку стога в 80 центнеров уходит всего 45—50 минут. Сейчас мы будем ставить новый стог — засеките время...

Я смотрю на часы. Проходит 47 минут, и стогометчик подает скирдоправам жерди для укрепления верхушки зарода. Выдерживая такой темп, звено может застоговать за день более 600 центнеров сена.

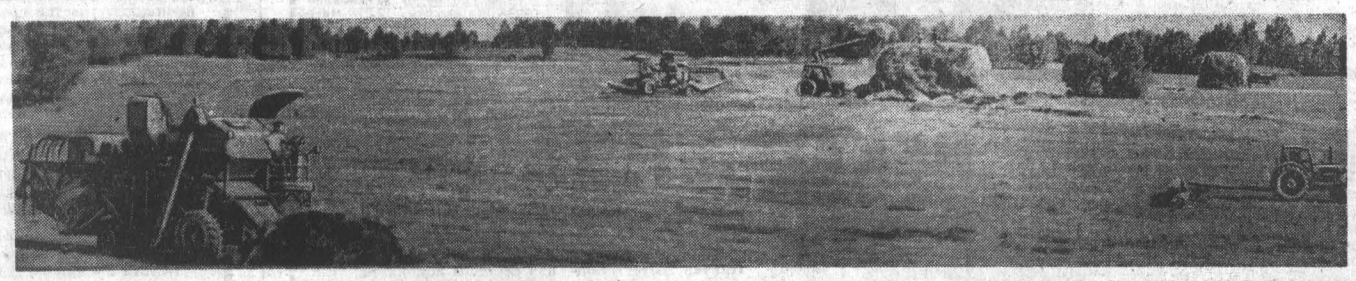

На снимке: комбайны на покосе в совхозе «Беловский».

Ю. КОСОВ,
корр. «Алтайской правды».
Фото автора.

Троицкий район.

ЦИФРЫ ТРУДОВЫХ ПОБЕД

ИТОГИ ВЫПОЛНЕНИЯ ГОСУДАРСТВЕННОГО ПЛАНА РАЗВИТИЯ НАРОДНОГО ХОЗЯЙСТВА СССР В ПЕРВОМ ПОЛУГОДИИ 1968 ГОДА

Развернув социалистическое соревнование за досрочное выполнение пятилетнего плана, говорится в сообщении Центрального Статистического Управления СССР, трудящиеся Советского Союза добились в первом полугодии дальнейшего роста общественного производства и народного благосостояния. Истекшее полугодие завершило первую половину пятилетки. Задания пятилетнего плана за этот период выполняются успешно. Развитие народного хозяйства по важнейшим показателям — объему промышленного производства, грузообороту транспорта, реальным доходам населения, розничному товарообороту — опережало плановые задания.

План первого полугодия по объему реализованной продукции и выпуску большинства важнейших видов изделий перевыполнен. Прирост промышленного производства по сравнению с соответствующим периодом прошлого года составил около 9 процентов.

Важнейшие отрасли промышленности увеличили выпуск продукции: электроэнергетика — на 10 процентов, топливная промышленность — на 5 процентов; черная и цветная металлургия — на 7 процентов, химическая и нефтехимическая промышленность — на 12 процентов, машиностроение и металлообработка — на 12 процентов, лесная, деревообрабатывающая и целлюлозно-бумажная промышленность — на 5 процентов, промышленность строительных материалов — на 8 процентов, легкая промышленность — на 8 процентов, пищевая промышленность — на 7 процентов, из общего объема промышленной продукции — производство товаров культурно-бытового назначения и хозяйственного обихода — на 14 процентов.

В первом полугодии продолжался перевод промышленных предприятий на новую систему планирования и экономического стимулирования. Дополнительно переведено на новую систему более 6 тысяч предприятий различных отраслей. Всего по новой системе работало более 13 тысяч промышленных предприятий, на долю которых приходится половина всей промышленной продукции и около 60 процентов прибыли. Предприятия, работавшие в новых условиях, перевыполнили повышенные планы первого полугодия как по реализации продукции, так и по прибыли на 3 процента.

План первого полугодия выполнен и перевыполнен всеми общесоюзными и союзно-республиканскими промышленными министерствами. Все союзные республики перевыполнили полугодовой план как в целом по промышленности, так и по большинству важнейших видов изделий.

В целом по стране произведено в первом полугодии 1968 года: электроэнергии — 313 миллиардов киловатт-часов, нефти — 151 миллион тонн, газа — 85,1 миллиарда кубических метров, угля — 296 миллионов тонн, чугуна — 39,2 миллиона тонн, стали — 52,9 миллиона тонн, минеральных удобрений (в условных единицах) — 21,7 миллиона тонн, пластических масс и синтетических смол — 624 тысячи тонн, химических волокон — 275 тысяч тонн, станков металлорежущих — 98,6 тысячи штук, приборов, средств автоматизации и вычислительной техники — на 1.030 миллионов рублей, автомобилей — 388 тысяч штук, тракторов — 209 тысяч штук, тканей: хлопчатобумажных — 3.027, шерстяных — 286, льняных — 343, шелковых — 468 миллионов квадратных метров, швейных изделий — на 6,5 миллиарда рублей, бельевого трикотажа — 410 миллионов штук, верхнего трикотажа — 146 миллионов штук, кожаной обуви — 297 миллионов пар, мяса (промышленная выработка, без производства колхозами) — 3 миллиона тонн, добыто рыбы и морепродуктов — 3,6 миллиона тонн, изготовлено часов — 17,7 миллиона штук, радиоприемников и радиол — 3,4 миллиона штук, телевизоров — 2,7 миллиона штук, холодильников — 1,532 тысячи штук, мебели — на 1,2 миллиарда рублей.

По сравнению с первым полугодием прошлого года выработано больше: электроэнергии — на 23 миллиарда киловатт-часов, нефти — почти на 12 миллионов тонн, газа — на 6,5 миллиарда кубических метров, чугуна — на 2,5 миллиона тонн, стали — на 2,3 миллиона тонн, минеральных удобрений — на 1,9 миллиона тонн, автомобилей — на 32 тысячи штук, тракторов — на 10,4 тысячи штук.

Производство товаров народного потребления увеличилось: тканей всех видов — на 159 миллионов квадратных метров, бельевого и верхнего трикотажа — на 27 миллионов штук, швейных изделий — на 770 миллионов рублей, кожаной обуви — на 18 миллионов пар, мяса — на 130 тысяч тонн, колбасных изделий — на 94 тысячи тонн, масла животного и других молочных продуктов в пересчете на молоко — на 1 миллион тонн, растительного масла на 135 тысяч тонн, консервов на 282 миллиона банок, радиоприемников и радиол — на 229 тысяч штук, телевизоров — почти на 300 тысяч штук, холодильников — на 253 тысячи штук, стиральных машин — на 235 тысяч штук, мебели — более чем на 100 миллионов рублей.

Улучшились технико-экономические показатели работы предприятий. Производительность труда в промышленности возросла по сравнению с соответствующим периодом прошлого года на 5,7 процента, в том числе на предприятиях, работавших в новых условиях, — на 6,3 процента.

План снижения себестоимости, установленный промышленными предприятиями, перевыполнен. План прибыли в целом по народному хозяйству и по промышленности перевыполнен. По сравнению

(Окончание на 3-й стр.).

АЛТАЙ—СТАВРОПОЛЬ

Недавно группа партийных работников Алтая возвратилась из Ставропольского края, где изучала опыт ведения различных отраслей сельского хозяйства. По просьбе редакции впечатлениями о поездке делится секретарь Алтайского крайкома КПСС Н. Ф. Аксенов.

НАША ДЕЛЕГАЦИЯ ИЗУЧАЛА ОПЫТ ОВЦЕВОДСТВА в племенных совхозах «Советское руно», «Большевик» и во Всесоюзном научно-исследовательском институте овцеводства и козоводства. Большой интерес для нас представили работы института, который разрабатывает вопросы перспективного развития и размещения овцеводства по зонам СССР, а также новую систему ведения этой отрасли.

Расчеты института показывают, что объем производства шерсти в стране к 1980 году может быть увеличен до 70 процентов против 1967 года, а производство баранины — в два раза. Все это предусматривает рост поголовья овец и повышение продуктивности овцеводства в ближайшие годы. Наибольшее увеличение производства продукции овцеводства приходится на долю РСФСР. Предлагается в перспективе быстрее развивать овцеводство в Восточной и Западной Сибири.

По мнению сотрудников института, тонкорунное овцеводство будет развиваться по таким направлениям: шерстное, шерстно-мясное и мясо-шерстное, а полутонкорунное — мясо-шерстное с длинной кроссбредной шерстью, мясо-шерстное с короткой шерстью и цигейское.

Для обеспечения намечаемого уровня производства шерсти и баранины решающее значение имеет создание прочной кормовой базы. Во Всесоюзном научно-исследовательском институте овцеводства и козоводства, в ряде колхозов и совхозов Ставрополья этот вопрос решается серьезно и представляет для нас большой интерес. Речь идет, прежде всего, о создании и использовании культурных долголетних пастбищ. Они размещаются как на богарных, так и на поливных землях.

ПРИ СОЗДАНИИ ДОЛГОЛЕТНИХ ПАСТБИЩ НА БОГАРНЫХ ЗЕМЛЯХ учитываются особенности хозяйств, почвенно-климатические условия, назначение пастбищ. Например, культурные пастбища для маточного поголовья и молодняка целесообразно размещать вблизи животноводческих ферм; для откормочного поголовья и молодняка старших возрастов — на удаленных участках. При этом широко используются естественные кормовые угодья, на них предварительно годда два возделываются однолетние кормовые культуры. Затем производится залужение многолетними травами. В опытах во ВНИИОК, Ставропольском сельскохозяйственном и научно-исследовательском институтах, а также на практике в передовых хозяйствах доказано, что коренное улучшение кормовых угодий увеличивает сбор сена с гектара в засушливой зоне до 12—15 центнеров, а во влажной — до 25—30 центнеров. Смежные неулучшенные кормовые угодья в тех же условиях давали соответственно 2—4 и 5—8 центнеров. По рекомендациям научных учреждений края долголетние культурные пастбища можно создавать на ранее распаханных эродированных землях и легких почвах, включая площади водоохранных земель. Это также одна из мер борьбы с водной и ветровой эрозией почвы.

Если недостает таких видов сельхозугодий, культурные пастбища можно закладывать в системе кормовых или лугопастбищных севооборотов, где целесообразнее всего отводить для них 2—3 поля в качестве выводных клиньев многолетних трав, поскольку пастбища создаются на пять и более лет пользования.

Внесевооборотные площади культурных пастбищ располагают поближе к кормовым севооборотам с тем, чтобы они могли быть включены в систему ротации севооборота в случае необходимости, как звено зеленого конвейера.

Подготовка почвы к посеву и внесение удобрений под многолетние травы имеют решающее значение для получения высокого урожая пастбищного корма и длительности использования травостоя. Долголетние пастбища создаются на почвах, чистых от корневищных и корнеотпрысковых сорняков. При улучшении естественных кормовых угодий, включающих 20—30 процентов солонцов, как вновь осваиваемых, так и ранее распаханных, площадь к посеву трав рекомендуется готовить по типу черного или раннего пара.

На каштановых солонцеватых почвах в комплексе их со средними солонцами, обрабатываемых по типу пара, полупара или ранней зяби, желательно внесение перед основной вспашкой органических удобрений (перегноя) 10—12 тонн, суперфосфата — два-три центнера на гектар. Можно также вносить под травы перед основной вспашкой и органо-минеральную смесь — четыре-пять тонн перегноя плюс два-три центнера суперфосфата.

Лучшими предшественниками для многолетних трав на старопахотных землях в кормовых севооборотах считаются однолетние бобово-злаковые смеси на зеленый корм, силос или сено. Обрабатывают почву по типу полупара или ранней зяби. На легких и эродированных почвах осеннюю обработку ведут противоэрозионными орудиями с сохранением стерни.

Хорошо подготовленные с осени зябь и пары для сохранения влаги в почве весной только боронуются в самые ранние сроки и засеваются многолетними травами. После посева трав, если верхний слой почвы подсушен, для обеспечения более равномерных всходов поле прикатывается кольчатыми катками.

Многолетние травы при создании культурных пастбищ, как установлено многочисленными исследованиями, следует высевать в виде бобово-злаковых смесей. Они обеспечивают наибольший урожай зеленой массы и сбор сена, как правило, в том случае, когда состоят из более чем трех компонентов. Парные и трехчленные смеси из-за отсутствия семян могут, конечно, также высеваться на культурных пастбищах, но в дальнейшем нужно стремиться к более разнообразному составу смесей из двух бобовых компонентов и трех-четырех злаковых.

Очень важен вопрос о способе посева — под покров тех или иных культур или без покрова. Как показывает опыт, преимущество за беспокровным посевом, особенно по хорошо подготовленной и чистой от сорняков площади. При этом смеси трав используются более продолжительный срок и дают выше урожай.

ВОТ, НАПРИМЕР, ОПЫТ СОЗДАНИЯ ДОЛГОЛЕТНИХ КУЛЬТУРНЫХ ПАСТБИЩ В ОВЦЕСОВХОЗЕ «ТУРКМЕНСКИЙ», расположенном в засушливой зоне. Здесь их 200 гектаров. Травы хорошо развивались без покрова. Почвы — темно-каштановые и каштановые, в основном солонцеватые в комплексе со средними солонцами.

Предшественником в 1966 году была озимая пшеница. Травы высевались весной без покрова по закультивированной с осени и выровненной весной зяби. На каждый гектар травосмеси высевали в таком соотношении: люцерны — 11,5 килограмма, житняка — 7 и пырея — 14,5 килограмма или бобовых 35 и злаковых 65 процентов от общей нормы высеянных всхожих семян. При высеве злаковых внесено гранулированного суперфосфата по 50 килограммов на гектар. Семена люцерны (11,5 килограмма) в день посева смешивались с 30 килограммами гранулированного суперфосфата. Люцерна высевалась перекрестно к злаковым травам. Травы хорошо развивались и в год посева дали по 15 центнеров сена с гектара.

Выпас на культурном пастбище маточной отары начался 5 мая 1967 года. Урожай зеленой массы в это время составлял 68 центнеров на гектаре. В течение пастбищного периода было произведено четыре цикла стравливания, и скормлено в среднем с каждого из 100 гектаров по 2.590 кормовых единиц.

В 1967 году культурные пастбища закладывались по черному пару в связи с тем, что эта площадь имела больше солонцовых пятен. И смесь была несколько другая: люцерна — 5,9 килограмма, экспарцет — 18,4, пырей — 14,5, костер безостый — 4,3 и житняк — 3,8 килограмма на гектар. Бобовые составили 20 процентов, а злаковые — 80 процентов. При высеве внесено с семенами 80 килограммов гранулированного суперфосфата. Кроме того, в 1966 году при обработке пара внесено по три центнера порошковидного суперфосфата на гектар. Проведено доподсевное и послепосевное прикатывание посевов кольчатыми катками. Семена трав заделывались на глубину три-четыре сантиметра.

Общий урожай зеленой массы посеянных трав, не считая разнотравья, в год посева составил 62 центнера, или, в переводе на сено, 18 центнеров с гектара. Общий урожай зеленой массы вместе с разнотравьем достиг 195,5 центнера, а в переводе на сено — около 50 центнеров с гектара. Этот опыт совхоза «Туркменский» показывает, что даже в условиях засушливой зоны можно создать высокопродуктивные культурные пастбища для овец.

Долголетние культурные пастбища на орошаемых землях лучше всего создавать вблизи ферм, куда подведена вода для полива.

При поверхностных способах орошения поверхность орошаемого участка должна обеспечивать беспрепятственное распределение воды самотеком по всей площади и гарантировать равномерное увлажнение почвы. Планировку участков проводят при помощи скреперов и бульдозеров. При дождевании участка нет надобности в особо тщательной планировке полей.

Культурные пастбища для овец позволяют в течение длительного времени получать дешевый и полноценный корм. А загонная система их использования дает возможность снизить затраты труда на обслуживание и уход за животными. Для этого пастбища разбиваются постоянными изгородями на загоны различных размеров. Площадь загона может колебаться в значительных пределах в зависимости от размера отары, почвенно-климатических и хозяйственных условий, но она не должна быть менее трех гектаров. Конфигурация загонов также может быть различной, но наиболее удобна для огораживания и применения машин по уходу за пастбищами прямоугольная.

Пастбище с постоянной изгородью в течение безморозного периода один или несколько раз используется под выпас овец, для заготовки кормов. В каждом загоне проводятся следующие работы по уходу за пастбищем: пахота, боронование, дискование, культивация, прикатывание, посев или подсев, скашивание, прессование.

Содержание овец в загонах в период пастьбы — круглосуточное, с организацией водопоя на пастбище.

Обслуживающий персонал следит за состоянием здоровья овец, производит подкормку животных минеральными и концентрированными кормами, в случае необходимости ремонтирует изгородь, поилки.

Сроки использования пастбищ определяются в зависимости от состояния травостоя.

Для алтайской делегации большой интерес представила и селекционная работа в Ставропольском крае, новые приемы в организации овцеводства, особенно комплексная механизация. На многих овцеводческих фермах механизирована раздача кормов, стрижка, установлено автопоение. На Ставрополье строятся крупные механизированные комплексы для овец. Это позволяет одной бригаде обслуживать до шести тысяч овцематок.

Разработан и внедряется цикличный метод получения ягнят в сжатые сроки. Для примера можно привести опыт экспериментального хозяйства института. В 1967 году здесь по цикличному методу было осеменено 5.000 овцематок. Затраты времени на осеменение составили 455 человеко-дней вместо обычных 1.170 человеко-дней. Этот метод дает возможность получать туровые окоты, то есть в короткое время большие группы ягнят одного возраста. Сократилось число сакманщиков, резко повысилась производительность труда.

ПОЛЕЗЕН И ОПЫТ ЗАГОТОВКИ СЕНА С ИСПОЛЬЗОВАНИЕМ ПРИНУДИТЕЛЬНОГО ВЕНТИЛИРОВАНИЯ. При естественной, как это принято у нас, сушке сена потери каротина составляют 90—95 процентов. Чтобы получить высокопитательный корм, сократить сроки его уборки, необходимо досушивать сено в скирдах активным вентилированием.

Сущность этого метода сводится к следующему: трава скашивается в прокос, собирается в валки, провяливается до влажности 35—45 процентов, после чего транспортируется к месту скирдования, где установлены решетчатые воздухораспределители. К одной стороне воздухораспределителя подсоединяют вентилятор. Скирда из зеленой массы укладывается над воздухораспределителем. Для активного вентилирования могут быть использованы вентиляторы, развивающие давление от 20 до 100 миллиметров водяного столба и имеющие производительность не менее 20.000 кубометров в час.

Досушка сена начинается, как только воздухораспределитель будет сверху заложен слоем массы толщиной в полметра. Продолжительность вентилирования — пять-семь суток. Думается, что этот метод должен найти широкое распространение в хозяйствах Алтая.

В рамках одной статьи невозможно рассказать о всем новом, интересном в сельском хозяйстве Ставропольского края. По ряду вопросов будут дополнительно изданы подсобные материалы. Нет сомнения, что обмен опытом работы между краями и областями окажет положительное влияние на развитие сельского хозяйства.

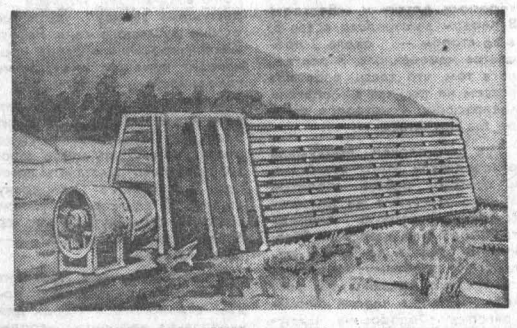

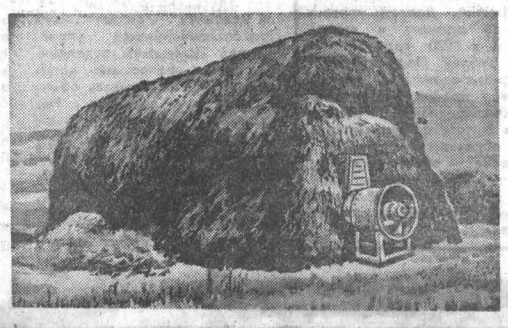

В СТАВРОПОЛЬСКИХ ХОЗЯЙСТВАХ ШИРОКО ПРИМЕНЯЕТСЯ АКТИВНОЕ ВЕНТИЛИРОВАНИЕ ПРИ ЗАГОТОВКАХ СЕНА.

Слева — установка с вентилятором МЦ-10 и трапециевидным воздухораспределителем.

Справа — скирда сена, досушиваемая активным вентилированием.

ПИСЬМО В РЕДАКЦИЮ

СЕКРЕТАРЬ ПАРТКОМА И АКТИВНОСТЬ КОММУНИСТОВ

В печати и на партийных собраниях уже давно идет разговор о путях дальнейшего повышения активности коммунистов, боевитости партийных организаций. Мне тоже хотелось бы высказать несколько своих соображений по этому вопросу. Они касаются условий работы секретаря партийной организации. Ведь от него, от секретаря, во многом зависит активность коммунистов. Поднимать ее надо прежде всего в индивидуальной работе с людьми. Но остается ли на это время у секретаря? Будем откровенны — не всегда.

В селе секретарь встает с первыми петухами, целый день в походе, на ногах. Но все равно везде не успеешь. В конце дня, когда мысленно подводишь итог сделанному, оказывается что-то недоделано, не решено. Одну из главных причин этого я вижу вот в чем.

Бывает так. Позарез надо съездить в отдаленное отделение, там партсобрание, решили послушать отчет агитаторов. Поехал. А в тот день сельпо проводит собрание пайщиков. При удобном случае обязательно упрекнут, что секретарь парткома недооценивает торговлю. Не знаю — в нашем ли только районе так уж повелось, но считают, что любое мероприятие без секретаря — не мероприятие.

Подсчитал как-то я, сколько в течение года должно быть проведено только заседаний и собраний. И вот что получилось:

Общесовхозных партсобраний по Уставу шесть в год, заседаний парткома — 24, собраний в первичных организациях (их у нас шесть) — 72 в год. Такие же цифры и по комсомольским собраниям и заседаниям. Дальше, 24 заседания рабочкома и 132 профсоюзных собрания в отделениях, 12 сессий сельских Советов и 48 заседаний исполкомов. Кроме того,—семинары с агитаторами, собрания лекторской группы, группы народного контроля, занятия с механизаторами и зоотехническая учеба — еженедельно, собрания дружинников, членов ДОСААФ, сходы граждан села, заседания товарищеских судов, НТО, ВОИР. Всего выходит более 600 разных собраний и заседаний, а дней в году только 365.

Тут перечислены лишь мероприятия общественных организаций. А сколько еще проводится их по линии административной — совещания, балансовые комиссии, экономическая учеба специалистов и руководителей. И везде надо быть секретарю. А так ли уж это необходимо? Партийное руководство, партийный догляд осуществлять по Уставу должен не он один — есть члены парткома, партгруппорги, есть, наконец, рядовые коммунисты, которые и составляют парторганизацию, проводят ее единую линию. Отказ от постоянного «полпредства» секретаря везде и всюду, на мой взгляд, будет и правильнее политически, повысит и активность самих коммунистов, да и освободит секретарю много времени.

И еще вот что меня давно волнует. Обычно партийную работу оценивают лишь по хозяйственным показателям. Есть план — хороший секретарь, начинают искать положительные стороны работы даже там, где их, может быть, и нет. Нет плана — секретарь работает слабо.

Мне кажется, к этому вопросу не может быть механического подхода, и если говорить о критерии, то при оценке работы секретаря следовало бы учитывать не просто конечные результаты, но и состояние внутрипартийной и массово-политической работы, потому что от уровня этой работы прямо зависит боевитость партийной организации.

Ф. КАРБЫШЕВ,
секретарь парткома Локтевского совхоза.

ОТ РЕДАКЦИИ: Публикуя письмо т. Карбышева, в котором он высказывает свое мнение по некоторым вопросам партийной работы, редакция приглашает партийных работников, коммунистов высказать свои соображения по затронутым вопросам, поделиться опытом.

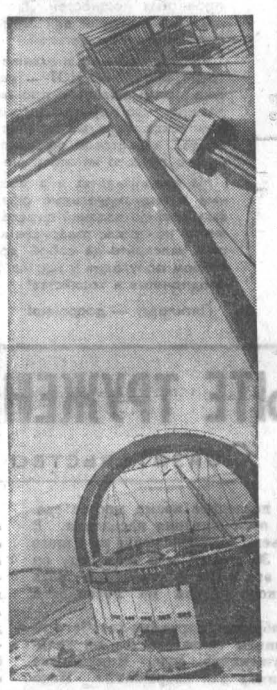

СТАВРОПОЛЬСКИЙ КРАЙ. На строительство астрофизической обсерватории Академии наук СССР прибыли первые детали самого крупного в мире телескопа. Диаметр его зеркала равен шести метрам (диаметр зеркала крупнейшего сейчас телескопа Маунт-Паламарской обсерватории в США равен пяти метрам). Этот гигант построен Ленинградским оптико-механическим объединением.

Первые детали из города на Неве везли на специально оборудованной барже до Ростова-на-Дону. Там уникальный груз принял автопоезд 9-й Московской автобазы. Шесть тягачей «КРАЗ-258» и «МАЗ-537» с 40-тонными прицепами вышли из порта в горы Кавказа. Эту необычную колонну сопровождали эскорт мотоциклистов и машина с рацией. Путь должен быть свободен. Ведь диаметр некоторых деталей—семь метров.

Телескоп будет установлен в горах на высоте 2.070 метров над уровнем моря.

НА СНИМКЕ: здесь будет установлен исполинский инструмент. Фото К. Тарусова.
Фотохроника ТАСС.

ОФИЦИАЛЬНЫЙ ОТДЕЛ

ИНФОРМАЦИОННО-СПРАВОЧНАЯ СЛУЖБА ТРУДОУСТРОЙСТВА

С целью четкого и планомерного оповещения населения о том, сколько рабочих и каких профессий нужно народному хозяйству городов края, исполнительный комитет краевого Совета депутатов трудящихся обязал отдел крайисполкома по использованию трудовых ресурсов: 1. Установить контроль за справочной службой по трудоустройству; 2. Обеспечить широкое ознакомление населения с данными о наличии свободных рабочих мест и вакансий на заводах, стройках и организациях, используя для этого печать, радио, телевидение и наглядную агитацию.

С 1 августа 1968 года устанавливается следующий порядок информации населения о потребности в рабочих и служащих на заводах, фабриках и стройках края:

а) предприятия, стройки и организации, нуждающиеся в рабочей силе, представляют в отдел крайисполкома и его уполномоченным по использованию трудовых ресурсов сведения о наличии свободных мест и вакансий, об условиях труда и быта для работающих;

в) информирует население о наличии свободных мест на предприятиях через газету «Алтайская правда» и краевое радио отдел крайисполкома по использованию трудовых ресурсов, для чего ему разрешается принимать от предприятий и организаций объявления и оплату за них по тарифам, действующим в печати и радио (путем перечисления в Госбанк). Расчеты с газетой и радио производит отдел;

г) в Бийске, Рубцовске, Камне, Славгороде, Змеиногорске, Новоалтайске объявления в газетах и по радио дает также отдел крайисполкома за средства предприятий, перечисленные на счета редакций городских газет и радио.

Прежний порядок информации населения о потребности в рабочих и служащих через газеты и радио сохраняется для госучреждений, коммунально-бытовых, торговых предприятий, транспортных организаций, учреждений культуры, здравоохранения, учебных заведений.

ЗА ЛУЧШЕЕ ОБСЛУЖИВАНИЕ В ПОЛЕ

Президиум краевого совета профсоюзов объявил смотр-конкурс на лучшее обслуживание сельских тружеников, занятых на полевых работах. В нем принимают участие профсоюзные организации колхозов, совхозов, бытовых и торговых предприятий, медицинских учреждений, а также клубы, красные уголки, киноустановки и библиотеки.

Для поощрения победителей в смотре-конкурсе установлены премии для приобретения культурного, спортивного инвентаря и книг.

I. ДЛЯ ПРОФОРГАНИЗАЦИЙ СОВХОЗОВ И КОЛХОЗОВ

Первая премия — 500 рублей.
Вторая » — 200 рублей.
Третья » — 100 рублей.

II. ДЛЯ ПРОФОРГАНИЗАЦИЙ РАБКООПОВ И СЕЛЬПО

Первая премия — 220 рублей.
Вторая » — 100 рублей.
Третья » — 80 рублей.

III. ДЛЯ УЧРЕЖДЕНИЙ КУЛЬТУРЫ

Премии профсоюза рабочих и служащих сельского хозяйства и заготовок:
Первая премия — 250 рублей.
Вторая » — 170 рублей.
Премии профсоюза работников культуры
Две первых премии по 200 рублей.
Две вторых премии по 150 рублей.

IV. ДЛЯ ПРОФОРГАНИЗАЦИЙ РАЙОННЫХ БЫТОВЫХ ПРЕДПРИЯТИЙ

Первая премия — 200 рублей.
Вторая » — 100 рублей.
Третья » — 80 рублей.

V. ДЛЯ ПРОФОРГАНИЗАЦИЙ МЕДИЦИНСКИХ УЧРЕЖДЕНИЙ

Две премии по 150 рублей каждая.

Лучшие участники смотра-конкурса, профсоюзные активисты награждаются денежными премиями и почетными грамотами крайсовпрофа.

КАК РАССМАТРИВАЮТСЯ ЖАЛОБЫ?

Крайисполком решил провести тщательную проверку состояния дел с рассмотрением предложений, жалоб, заявлений граждан в каждом отделе и управлениях крайисполкома, краевых организациях и ведомствах, райисполкомах и горисполкомах. По результатам проверки будут намечены соответствующие меры.

Меры приняты

«РЕФОРМА И ТЕХНИЧЕСКОЕ ТВОРЧЕСТВО»

Статья «Реформа и техническое творчество» («Алтайская правда», № 148), как сообщил нам главный инженер Алтайского завода агрегатов т. Калошин, обсуждалась в широком кругу инженерно-технических работников завода. Факты, изложенные в ней, действительно имели место.

На заводе проведено собрание рационализаторов и изобретателей, на котором обсуждались итоги технического творчества за прошлый год и задачи на третий год пятилетки.

Отмечена неудовлетворительная работа бюро рационализации, изобретательства и технической информации. Начальник БРИЗТИ т. Давыдов освобожден от занимаемой должности. Приняты меры к укреплению бюро кадрами и улучшению его деятельности. Рационализаторская работа в настоящее время оживилась.

На все принятые предложения теперь составляются графики внедрения их в производство.

ОБЕСЦЕНЕННЫЕ РЕКОМЕНДАЦИИ

НОТ—каждому предприятию

Всесоюзное экономическое совещание, состоявшееся в середине мая в Москве, одобрило проект рекомендаций по дальнейшему совершенствованию механизма хозяйственной реформы.

В числе мероприятий — внедрение вычислительной техники в управление и планирование. Необходимость этого обусловлена непрерывным ростом и усложнением производства, низкой производительностью труда канцелярских работников.

Возьмем для примера одно из крупнейших предприятий нашего края — комбинат химического волокна. С 1959 по 1965 годы объем его производства вырос в 4,5 раза, за текущее пятилетие еще возрастет в 1,3 раза. На комбинате шесть производств, каждое из которых по существу завод. Много цехов, вспомогательных служб. Комбинат имеет дело более чем с тысячью поставщиков и покупателей. Разнообразнейший ассортимент сырья и материалов, отгружаемой продукции. Сколько? Чего? Все это требует громоздких расчетов.

Хозяйственная реформа предъявляет повышенные требования к таким показателям, как экономия сырья и материалов, использование оборудования и трудовых ресурсов, выполнение заданий по себестоимости, реализации продукции, планов накоплений. Чтобы обеспечить эти требования, нужно знать — за каждый день — как все они выполняются, нужен ежедневный учет не только по комбинату в целом, но и в разрезе производств, цехов. Не только по продукции в целом, но и по каждому виду изделий нужен подробный анализ себестоимости.

Без такой оперативной информации неизбежны беды: срыв снабжения сырьем или материалами, перебои и простои, большие потери... К сожалению, сегодня на многих предприятиях уровень организации и управления производством таков, что просто невозможно справиться с объемом необходимых сведений.

Тот же комбинат химического волокна. По инициативе экономической лаборатории в прошлом году здесь был введен ежедневный учет себестоимости продукции по элементам затрат. Но он не привился: работники производств и цехов «увязли» в потоке цифр.

Экономическая лаборатория делает ежемесячный анализ работы комбината по всем показателям в разрезе цехов и производств. Ценно, что лаборатория как бы дает рекомендации. Вот ее выводы, скажем, из анализа за апрель.

«Капроновое производство при равномерном перевыполнении плана по ассортименту могло получить дополнительно товарной продукции на 127 тысяч рублей»... «По целлофановому производству 14 процентов продукции сдается со второго предъявления. Причина снижения качества в том, что параметры выдержаны лишь на 76 процентов».

Выявлены сверхплановые простои оборудования из-за несвоевременного и плохого качества ремонта, из-за плохого ухода и содержания машин. Из-за этого недополучено продукции на 132 тысячи и в это же время по отделу главного механика получена экономия 79 тысяч рублей. Кому нужна такая экономия?..

Из таких сигналов лаборатории можно сделать важные выводы. Принять срочные меры. К сожалению, анализ готовится с опозданием — двадцатого числа следующего месяца. Причина—отсутствие нужной вычислительной техники. Есть и другой отрицательный момент: не все работники производства и цехов своевременно реагируют на вскрываемые недостатки и замечания в их адрес.

Таким образом, совершенствование счетной службы приобретает первостепенную важность. С этой целью при участии Алтайского политехнического института выполнены программы почти по всем трудоемким экономическим расчетам, проводимым на комбинате. Однако применение этих программ на практике затруднено: единственная машина института не справляется со всеми заказами.

Использовать преимущества электронной техники могут лишь подготовленные кадры. Работники лаборатории обучают основам программирования две большие группы заводских специалистов. Занятия уже подходят к концу. Каждый из шестидесяти выпускников получит задание в виде курсовой работы и выполнит частицу того огромного объема работы, который необходим для создания информационного хозяйства АИВС — автоматизированной информационно-вычислительной системы комбината.

Предварительная работа в том и заключается, чтобы звено за звеном подготовить всю систему задач для программирования. Интересно при этом, что каждая составленная программа почти без переделки может быть использована на других предприятиях: язык экономики идентичен.

Коллектив лаборатории совместно с АПИ составил уже двадцать программ. Они отлажены на электронно-счетной машине. Разработаны теоретические принципы объединения их в систему и такое объединение производится. Сейчас идет отшлифовка отдельных моментов на практическом материале.

Все позволяет с января 1970 года запустить на комбинате свою электронно-вычислительную машину. Но для этого нужна... машина. Вокруг нее пока слышны очень туманные речи. Отдельные руководители комбината говорят, что-де в помещения-то нет, и машину трудно приобрести, и дорого она стоит... Что это — нежелание или неумение видеть завтрашний день?

Б. СМИРНОВ,
экономист.

ЦИФРЫ ТРУДОВЫХ ПОБЕД

(Окончание. Нач. на 1-й стр.).

с первым полугодием прошлого года прибыль по народному хозяйству в сопоставимых ценах возросла на 17 процентов, а по промышленности — на 18 процентов.

При успешном выполнении плана в целом по всем основным показателям, отмечается в сообщении ЦСУ СССР, не все предприятия выполнили задания по реализации продукции и накоплениям. Недовыполнен полугодовой план производства отдельных нефтепродуктов, электродвигателей переменного тока, металлургического оборудования, кузнечно-прессовых машин, ткацких станков, отдельных видов сельскохозяйственных машин и некоторых других изделий. Не полностью используются производственные мощности на действующих предприятиях. На ряде промышленных предприятий и цехов, введенных в эксплуатацию в последние годы, не достигнута проектная мощность по добыче угля, производству чугуна, стали, проката черных металлов, клинкера, шифера, целлюлозы, бумаги и другим видам продукции.

В народное хозяйство внедрено более 1,5 миллиона изобретений и рационализаторских предложений, которые дают около 1,2 миллиарда рублей экономии в расчете на год.

В текущем году колхозы и совхозы, говорится далее в сообщении ЦСУ СССР, организованно провели весенние полевые работы. Намеченный хозяйствами план ярового сева перевыполнен.

Посевные площади сельскохозяйственных культур под урожай 1968 года во всех категориях хозяйств составили 206,7 миллиона гектаров, то есть были на уровне прошлого года. При этом посевные площади зерновых культур расширились на 1,4 миллиона гектаров. На орошаемых землях увеличены посевы риса на 25 тысяч гектаров.

В колхозах и совхозах увеличилось производство продуктов животноводства за счет повышения продуктивности скота. Рост производства продуктов животноводства позволил увеличить государственные закупки. Закупки продуктов животноводства во всех категориях хозяйства в первом полугодии 1968 года составили: скот и птица (в живом весе) — 5,9 миллиона тонн (на 8 процентов больше, чем в первом полугодии 1967 года), молоко — 21,6 миллиона тонн (рост на 5 процентов), яйца — 8,9 миллиарда штук (рост на 6 процентов). Полугодовой план закупок продуктов животноводства значительно перевыполнен.

Продолжалось дальнейшее техническое оснащение сельскохозяйственного производства.

Полугодовой план грузооборота и перевозок грузов выполнен всеми видами транспорта. По сравнению с первым полугодием 1967 года, грузооборот железнодорожного транспорта за первое полугодие нынешнего года увеличился на 7 процентов, речного транспорта общего пользования—на 8 процентов, автомобильного транспорта общего пользования—на 4 процента, нефтепроводного транспорта — на 18 процентов.

Грузооборот морского транспорта во всех видах плавания увеличился, по сравнению с первым полугодием прошлого года, на 15 процентов.

На воздушном транспорте перевыполнен план общего объема перевозок. Количество перевезенных пассажиров увеличилось на 13 процентов, а пассажирооборот в связи с ростом дальности перевозок— на 18 процентов.

Стоимость вновь введенных в действие основных фондов за счет государственных централизованных капитальных вложений составила 9,9 миллиарда рублей, что на 5 процентов больше, чем за первое полугодие прошлого года. Государственные централизованные капитальные вложения составили 18,9 миллиарда рублей, или на 5 процентов больше, чем в первом полугодии прошлого года. Полугодовой план выполнен по объему капитальных вложений на 94 процента, по строительно-монтажным работам — на 97 процентов. Планы ввода в действие основных фондов и производственных мощностей, говорится в сообщении ЦСУ СССР, по многим министерствам и ведомствам не выполнены.

Производительность труда в строительстве возросла на 6 процентов. Прибыль подрядных строительных организаций увеличилась на 10 процентов. Себестоимость строительно-монтажных работ за этот же период снизилась на 0,3 процента. Однако задание на первое полугодие по прибылям и снижению себестоимости в строительстве недовыполнено.

Численность рабочих и служащих в народном хозяйстве составила в среднем за полугодие 83,7 миллиона человек и увеличилась, по сравнению с первым полугодием прошлого года, на 2,8 миллиона человек.

К концу полугодия на пятидневную рабочую неделю с двумя выходными днями переведено около 55 миллионов рабочих и служащих из 65 миллионов, подлежащих переводу.

В соответствии с постановлением сентябрьского (1967 г.) Пленума ЦК КПСС о мерах по дальнейшему повышению материального благосостояния советского народа с 1 января текущего года увеличены минимальные размеры заработной платы рабочих и служащих всех отраслей народного хозяйства. Отдельным категориям работников повышены тарифные ставки и должностные оклады. Введены коэффициенты (надбавки) к заработной плате рабочих и служащих предприятий и организаций ряда отраслей народного хозяйства в районах Дальнего Востока и европейского Севера, для которых они ранее не были установлены. Расширены льготы для лиц, работающих в районах Крайнего Севера и в приравненных к ним местностях. Увеличена продолжительность отпуска до 15 рабочих дней тем рабочим и служащим, которые ранее имели отпуск общей продолжительностью 12 рабочих дней. Снижены в среднем на 25 процентов ставки налога с заработной платы от 61 до 80 рублей в месяц.

Улучшено пенсионное обеспечение трудящихся.

Размеры пособия по временной нетрудоспособности рабочим и служащим при непрерывном стаже работы свыше 8 лет увеличились до 100 процентов заработка, а при стаже работы от 5 до 8 лет — до 80 процентов заработка.

Среднемесячная денежная заработная плата рабочих и служащих увеличилась, по сравнению с соответствующим периодом прошлого года, на 8 процентов и составила 108 рублей. Оплата труда колхозников повысилась на 9 процентов. Денежные доходы населения выросли, по сравнению с первым полугодием 1967 года, на 10,4 процента. Население получило за счет общественных фондов потребления выплат и льгот на сумму 26,6 миллиарда рублей, или на 9 процентов больше, чем в первом полугодии прошлого года.

Розничный товарооборот государственной и кооперативной торговли за полугодие составил 63 миллиарда рублей и увеличился в сопоставимых ценах на 9,3 процента. Полугодовой план розничного товарооборота выполнен на 102 процента.

Внешнеторговый оборот Советского Союза за полугодие составил 8,3 миллиарда рублей и увеличился на 9 процентов.

Осуществлено большое жилищное и культурно-бытовое строительство.

За счет государственных средств и средств жилищно-строительной кооперации в первом полугодии введено в эксплуатацию более 500 тысяч новых благоустроенных квартир общей площадью около 22 миллионов квадратных метров. Кроме того, построено большое количество жилых домов колхозами, а также рабочими, служащими и колхозниками за счет собственных средств и с помощью государственного кредита.

Объем бытового обслуживания населения увеличился, по сравнению с первым полугодием прошлого года, на 16 процентов, в том числе в сельской местности — на 23 процента.

Достигнуты дальнейшие успехи в развитии народного образования, науки и культуры.

Улучшилась медицинская помощь населению.

Население Советского Союза на 1 июля 1968 года составило около 238 миллионов человек.

(ТАСС).

НАВСТРЕЧУ ПРАЗДНИКУ ЮНОСТИ

50

600 лучших

В тот день, когда в Софии откроется Всемирный фестиваль молодежи, студенты, старшеклассники, молодые животноводы и рабочие Горного Алтая соберутся на свой форум. Два дня — 27 и 28 июля будет идти областной молодежный фестиваль. Сейчас завершается подготовка к нему. Рассказать об этом наш корреспондент В. Кирясов попросил первого секретаря обкома ВЛКСМ О. Н. Коротеева:

— В Горно-Алтайске соберутся 600 представителей от районов и города. На стадионе «Спартак» будет поднят флаг фестиваля. Делегаты районов отрапортуют о своих делах и успехах, а затем начнутся выступления художественной самодеятельности, спортивные состязания, конкурсы, аттракционы, массовое гуляние. Предусматривается встреча молодежи с первыми комсомольцами Горного Алтая, с участниками революционного и партизанского движения.

Закончится фестиваль концертом «Дружба» и факельным шествием. Сто лучших из лучших участников областного фестиваля поедут в Барнаул, на краевой фестиваль.

В ВОСПИТАНИИ КАНИКУЛ НЕТ

ШКОЛА И ЖИЗНЬ

Пожалуй, не найти в настоящее время такую школу, где бы не было хороших начинаний, не ставились проблемные вопросы. Разнообразнее стали приемы и методы воспитания школьников. От кружков ребята переходят к созданию научных обществ, студий, организуют выставки. Становятся агитаторами и пропагандистами.

Наша жизнь, наш быт меняются на глазах. По радио, телевидению, из периодической печати подросток получает большую научную и политическую информацию, но правильно осмыслить и осознать все увиденное и услышанное ему не всегда под силу. Тогда на помощь приходит учитель. А как быть, если учебный год окончился и учителя ушли в отпуск? Кто ответит ему на все волнующие вопросы?

Воспитание — непрерывный процесс. Но оно может быть или педагогически управляемым, или стихийным. Улица тоже по-своему воспитывает. И нам не безразлично, по каким каналам будет идти самовоспитание подростка. Школа — это организатор работы с детьми по месту жительства, это клуб в выходные дни и каникулярное время, организатор работ в летний период.

А для того, чтобы она стала такой, необходимо, чтобы каждый учитель был организатором внеклассной работы, чтобы сами ребята не оставались в стороне. Ведущая роль здесь принадлежит пионерской и комсомольской организациям. От того, насколько правильно и своевременно будет спланирована работа школы на период каникул, зависит непрерывность педагогического воздействия на школьника.

Хотелось бы рассказать о той большой работе, которая проводится в этом направлении в Петропавловском районе. Отдел народного образования, педагогические коллективы школ заранее, еще в марте спланировали и обсудили на педагогических советах мероприятия по организации летнего отдыха детей.

Во всех сельских Советах проведены сессии, родительские собрания, на которых говорилось, как лучше организовать труд и отдых детей, анализировались недостатки, допущенные в прошлом году.

В районе открыто 26 оздоровительных площадок с охватом 1.200 учащихся, 8 лагерей труда и отдыха, созданы две производственных бригады. В туристических походах и экскурсиях побывает 3.000 школьников.

Отличный подарок получили в этом году пионеры. Для них построен новый лагерь «Ласточка». Все здесь сделано добротно, красиво, со вкусом. В лагере оборудован физкультурный городок, тут есть место для игры в волейбол, футбол, теннис.

Правления колхозов им. XIX партсъезда, «Заря», «Родина», «Путь к коммунизму», руководители совхоза «Ануйский», родители много вложили труда, чтобы дети радостно и с пользой отдохнули на лоне природы, занимались общественно-полезным трудом. Неподалеку от лагеря у подножья Караульной сопки раскинулся колхозный сад. Он занимает около 30 гектаров. Пионеры сочетают свой отдых с работой в саду.

Опыт показал, что в воспитании подростков большое значение имеют лагеря труда и отдыха, многие из которых полностью или частично содержатся за счет средств, заработанных самими учащимися. Поэтому районный отдел народного образования и педагогические коллективы школ уделили им большое внимание. Лагерь труда и отдыха или производственная бригада созданы при каждой восьмилетней и средней школе, число учащихся в них достигло 400 человек. Школьники оказывают большую помощь колхозам и совхозам района. Только летом прошлого года лагерь труда и отдыха Николаевской восьмилетней школы дал 1.700 рублей дохода. На эти деньги организовано бесплатное 4-х разовое питание в лагере, выделены средства для бесплатного питания и оборудования оздоровительной площадки «Малышка» для учащихся 1—4 классов.

Много интересных и увлекательных дел проводится в лагере труда и отдыха при Алексеевской восьмилетней школе.

Ученица 8-го класса Люба Усанова рассказывает:

«Наша бригада разбита на звенья, они соревнуются между собой. У нас установлен строгий режим. В семь часов утра подъем. Завтракаем. Идем на свекловичную плантацию, где работаем 2,5—3 часа.

После обеда у нас час отдыха. Во второй половине дня проводим спортивные соревнования, читательские конференции, смотрим кино, купаемся.

Некоторые ребята идут в школу, делают макеты, наглядные пособия по географии, помогают оборудовать классные кабинеты. Нам очень нравится в лагере».

Большое место в работе с учащимися заняла пропаганда революционных, боевых и трудовых традиций советского народа. Школы проводят туристские походы по изучению родного края, встречи с ветеранами революции, с участниками гражданской и Великой Отечественной войн, героями труда.

Большое значение в летнее время имеет правильная организация работы оздоровительных площадок при школах. Педагогические коллективы Петропавловской, Камышенской, Паутовской средних, Николевской, Алексеевской восьмилетних школ создали все условия для этих площадок. В распоряжении ребят — школьные библиотеки, спортивный инвентарь, фильмоскопы. Тщательно продуманы и спланированы экскурсии, походы, игры на воздухе.

Лето — лучшая пора для отдыха. Партийные, советские, комсомольские и профсоюзные органы, вся общественность Петропавловского района приложили много сил и энергии, чтобы все школьники разумно и весело провели каникулы.

А. ТОКАРЕНКО,
инспектор школ крайоно.

«АГИТАТОР» № 14

Очередной номер журнала ЦК КПСС «Агитатор» открывается статьей секретаря ЦК ВЛКСМ А. Камшалова «Активный помощник и резерв партии», посвященной приближающемуся 50-летию Ленинского комсомола.

Большое место в номере уделено материалам для докладчиков, политинформаторов, лекторов. Здесь помещены заметки Председателя Совета Национальностей Верховного Совета СССР Ю. Палецкиса «Именем 237 миллионов...», статьи доктора философских наук Е. Модржинской «Цели и маски идеологов империализма» и генерала армии С. Иванова «Победа на огненной дуге» — к 25-летию битвы под Курском. В этом же разделе публикуются статьи И. Зубкова «Главное — массовость», посвященная Всесоюзному Дню физкультурника, и министра угольной промышленности СССР Б. Братченко «Горняки ускоряют шаг», рассказывающего об успехах, с которыми советские шахтеры приходят к своему празднику. Интересные цифры и факты ко Дню строителя содержатся в подборке «Страна — созидатель».

В журнале напечатаны методические разработки бесед «IX Всемирный фестиваль молодежи и студентов»; «Удобрений будет больше»; «Транспорт на уборке урожая»; «В интересах международной безопасности».

Опытом политической работы в массах делится А. Олейник — секретарь Винницкого обкома КП Украины. В том же разделе «Практика. Опыт. Инициатива» —статья «Жизнь сверяя по Ильичу...» В. Водянова, секретаря Ногинского горкома КПСС. Печатаются также статья Ю. Зубкова «Театр и современность», материалы под рубрикой «Атлас агитатора» и другие.

«СССР — МОГУЧАЯ ОПОРА НАРОДОВ»

СОФИЯ, 21 июля. (ТАСС). Успехи социалистических стран в строительстве новой жизни— естественный результат их братского сотрудничества и помощи, которую им щедро оказывает Советский Союз, вдохновляют миллионы людей во всех концах земли, наполняют их сердца твердой верой в историческое дело социализма, в непобедимость его великих идеалов, говорится в передовой статье, опубликованной в газете «Земеделско знаме».

В статье, озаглавленной «СССР — могучая опора народов», говорится далее: историческая практика показывает, что в основе единства и могущества мирового социализма стоит первое социалистическое государство и мудрая ленинская интернациональная политика КПСС, что главной гарантией успехов социалистической революции и строительства социализма является верность марксизму-ленинизму и пролетарскому интернационализму, дружбе с Советским Союзом. Сама жизнь, пишет газета, недвусмысленно подтверждает, что антисоветизм, отрицание Советского Союза как главной основы и самой влиятельной силы после Великого Октября в развитии мирового революционного процесса есть и остается во всех случаях началом и верным признаком всякого рода отступлений от марксизма-ленинизма.

Любая попытка такого отступления неизбежно ведет к извращению социалистического идеала, объективно поддерживает усилия империалистов, имеющих целью отравить сознание масс реакционными идеями антикоммунизма.

Сегодня никто не может отрицать, что, используя всемирно-исторический опыт СССР в строительстве социализма и опираясь на его прямую экономическую, политическую, культурную и военную помощь, народно-демократические страны прошли несравнимо легче путь своего социалистического переустройства. Верный своему интернациональному долгу, Советский Союз всегда помогал и всемерно помогает укреплению экономической мощи всего социалистического содружества.

Поэтому наш народ, беззаветно преданный дружбе с Советским Союзом, не может оставаться равнодушным к нападкам на великую Советскую страну.

Верный жизненным интересам социалистического содружества, он не может оставаться бесстрастным зрителем того, как инспирированные империалистическими центрами силы реакции в братской Чехословакии обрушиваются с клеветой на Советский Союз.

Силы контрреволюции и их вдохновители, которые имеют явное намерение подорвать основы социалистического государства и ликвидировать социалистический строй в ЧССР, не смогут ввести в заблуждение чехословацкий народ демагогическими лозунгами.

Непрерывный подъем социалистического содружества является бельмом на глазах империалистической реакции, и она прилагает все усилия к тому, чтобы омрачить отношения между социалистическими странами и их дружбу с СССР, пробить брешь в социалистической системе и изменить в свою пользу соотношение сил в Европе. Однако народы, строящие новую жизнь, хорошо понимают, что единство, общность интересов, гармоничное сочетание интернационального с национальным, преданность историческому делу и первому в мире социалистическому Отечеству являются важнейшими источниками силы и непобедимости социализма.

Разных меридианов

Сообщения в несколько строк

ЛОНДОН. ОКАЗЫВАТЬ АКТИВНОЕ СОПРОТИВЛЕНИЕ ВОЕННОЙ ХУНТЕ В ГРЕЦИИ ПРИЗВАЛ НАХОДЯЩИЙСЯ В ИЗГНАНИИ ВИДНЫЙ ГРЕЧЕСКИЙ ПОЛИТИЧЕСКИЙ ДЕЯТЕЛЬ, РУКОВОДИТЕЛЬ ПАРТИИ СОЮЗ ЦЕНТРА А. ПАПАНДРЕУ.

В интервью стокгольмскому корреспонденту английской газеты «Обсервер» А. Папандреу указал, что в ближайшее время он посетит Лондон, где будет добиваться поддержки со стороны лейбористской партии Всегреческого освободительного движения, выступающего против режима военной хунты.

ХАНОЙ. ГЕРОИЧЕСКИЕ ЗАЩИТНИКИ НЕБА ДРВ СБИЛИ 20 ИЮЛЯ НАД ПРОВИНЦИЕЙ НГЕАН ЕЩЕ ОДИН АМЕРИКАНСКИЙ САМОЛЕТ, ДОВЕДЯ ТАКИМ ОБРАЗОМ ЧИСЛО САМОЛЕТОВ, СБИТЫХ НАД ТЕРРИТОРИЕЙ СЕВЕРНОГО ВЬЕТНАМА, ДО 3.046.

Как сообщает Вьетнамское информационное агентство, в тот же день огнем береговых батарей Вьетнамской народной армии в провинции Тханьхоа было потоплено военное судно США.

ВАШИНГТОН. МИНИСТР ОБОРОНЫ США К. КЛИФФОРД ВЕРНУЛСЯ В ВАШИНГТОН ИЗ ГОНОЛУЛУ, ГДЕ ОН ПРИНИМАЛ УЧАСТИЕ В СОВЕЩАНИИ ПРЕЗИДЕНТА ДЖОНСОНА С ГЛАВОЙ САЙГОНСКОГО РЕЖИМА «ПРЕЗИДЕНТОМ» ТХИЕУ.

Сразу же по прибытии на военно-воздушную базу Эндрюс, близ Вашингтона, Клиффорд заявил, что США не планируют вносить какие-либо изменения в свою вьетнамскую политику.

Народ Вьетнама не сломить!

ХАНОЙ, 21 июля. (ТАСС). В столице Демократической Республики Вьетнам вчера состоялся массовый митинг по случаю 14-й годовщины подписания Женевских соглашений по Вьетнаму. Как сообщает Вьетнамское информационное агентство, участники митинга приняли резолюцию в поддержку обращения президента ДРВ Хо Ши Мина в связи с этой годовщиной.

В резолюции подчеркивается, что обращение Хо Ши Мина придает вьетнамскому народу еще больше сил для решительной борьбы против американских агрессоров, что оно представляет собой настоятельный приказ сражаться для блага народа.

В резолюции выражается сердечная благодарность народам братских социалистических стран, народам Азии, Африки и Латинской Америки, всем миролюбивым народам мира, в том числе в США, за их симпатию, поддержку и всесторонюю помощь вьетнамскому народу в его борьбе против американских агрессоров, за национальное спасение.

Резолюция решительно осуждает вероломную позицию американских империалистов, продолжающих расширять агрессивную войну в Южном Вьетнаме, бомбардировки территории ДРВ и выступающих одновременно с лживыми заявлениями на официальных беседах в Париже.

Американские империалисты, говорится в резолюции, еще не отказались от своей преступной войны. Однако чем сильнее их упрямство, тем позорнее будет их поражение, тем неизбежнее их полный провал.

● ДЕМОКРАТИЧЕСКАЯ РЕСПУБЛИКА ВЬЕТНАМ. Эти девушки трудятся в сельскохозяйственном кооперативе Тиенхуонг, провинция Виньфу. В этом году кооперативы стремятся вырастить по шесть тонн риса с каждого гектара.

Фото ВИА—ТАСС.

Радио ГДР: «РЕПОРТАЖ О ВЬЕТНАМЕ»

БЕРЛИН. Радио ГДР организовало 21 июля 45-минутную передачу под названием «Репортаж о Вьетнаме», в которой разоблачаются преступления американской военщины против вьетнамского народа.

Как сообщает агентство АДН, автор репортажа — известный немецкий журналист-антифашист, в свое время эмигрировавший в Швецию Петер Вайс, который побывал в Демократической Республике Вьетнам в мае и июне и теперь предоставил радио ГДР право на первую передачу репортажа в эфир.

На богатом фактическом материале, собранном во время своего пребывания в ДРВ, П. Вайс показывает всю лицемерность заявления президента США Джонсона об «ограничении бомбардировок» ДРВ. В репортаже отмечается, что после этого заявления президента Джонсона американские военно-воздушные, а также военно-морские силы не только не ослабили бомбардировки территории ДРВ, но, наоборот, усилили свои пиратские налеты.

(ТАСС).

НАРОД ОАР УВЕРЕННО СМОТРИТ В БУДУЩЕЕ

Второй раз встречает Объединенная Арабская Республика день 23 июля — годовщину своей революции — в сложных условиях военного времени. Все еще продолжается израильская оккупация значительной части территории ОАР, а также Иордании и Сирии. Враг все еще стоит в каких-нибудь 100 с небольшим километрах от столицы страны, города Каира, на восточном берегу замершего теперь Суэцкого канала, который до израильской агрессии 5 июня 1967 года был одним из самых оживленных мировых морских путей.

И тем не менее можно без преувеличения сказать, что за истекший год обстановка в Объединенной Арабской Республике претерпела коренные изменения — изменения, явно невыгодные агрессору и его покровителям. Если год назад после вероломного нападения Израиля на ОАР, Иорданию и Сирию израильские лидеры еще могли тешить себя мыслью о том, что с вооруженными силами подвергшихся агрессии арабских стран покончено, то теперь им приходится открыто признавать, что боеспособность египетской армии полностью восстановлена. Неоднократные решительные действия египетских вооруженных сил по пресечению провокаций израильской военщины в зоне Суэцкого канала — убедительное подтверждение этому.

Несмотря на трудности, вызванные израильской агрессией, несмотря на необходимость прежде всего уделять внимание восстановлению боеспособности своих вооруженных сил, Объединенная Арабская Республика добилась в прошедшем году рекордных результатов в сельском хозяйстве и больших успехов в промышленном развитии. Планы задушить ОАР с помощью экономической блокады оказались столь же беспочвенными, как и расчеты на то, что она не сможет воссоздать свои вооруженные силы. За время, прошедшее после агрессии, освоены многие десятки тысяч федданов новых земель (1 феддан — 0,42 гектара), дали промышленный ток первые пять турбин крупнейшей на африканском континенте Асуанской гидроэлектростанции, уверенно развивается промышленность, получившая прочную и надежную энергетическую базу, быстрыми темпами растет добыча полезных ископаемых, и прежде всего нефти. Предполагается, что к концу нынешнего года ОАР будет уже добывать до 250 тысяч баррелей нефти в день, что позволит стране войти в число экспортеров «черного золота» на мировом рынке.

«Оценивая все то, что мы сделали, — подчеркнул президент ОАР Насер, выступая на завтраке в Москве, устроенном в его честь Центральным Комитетом КПСС, Президиумом Верховного Совета СССР и Советским правительством 5 июля, — мы должны отметить ту верность и ту огромную моральную и материальную помощь, которую мы получили от Советского Союза».

Прошедший год ознаменовался также бурным ростом сознательности народных масс, расширением социальной базы революции, ликвидацией ряда влиятельных очагов внутренней оппозиции прогрессивному режиму и началом осуществления широкой программы социальных и экономических преобразований и перестройки массовых организаций ОАР, которая была провозглашена в речи президента Насера 30 марта и имеет своей целью освободить творческие силы народа от сдерживавших их подчас ранее пут.

Массовые народные выступления в поддержку президента 9 и 10 июня прошлого года, сразу же после прекращения военных действий, сорвали главную цель, которую преследовал мировой империализм, открывая зеленый свет перед израильской агрессией: остановить прогрессивное развитие на Арабском Востоке, восстановить в этом районе земного шара бастионы колониализма.

Вместе с тем, эти выступления показали глубокие качественные изменения, которые произошли как в сознании египетского народа, так и во многих областях жизни страны.

Одним из наиболее ярких выражений этих изменений является всколыхнувшая всю страну кампания выборов органов Арабского социалистического союза — единственной массовой политической организации Объединенной Арабской Республики. Характерной чертой этих выборов, которые проходили в обстановке невиданной для ОАР активности практически всего пользующегося правом голоса населения страны, было то, что теперь, по меньшей мере, 50 процентов всех выборных органов АСС составляют представители рабочих и крестьян. 23 июля в день 16-й годовщины революции 1952 года начинает работу избранный в ходе этих выборов Всеобщий национальный конгресс, который будет не только высшим политическим, но и — на период до ликвидации последствий израильской агрессии — высшим законодательным органом страны. Деятельность этого конгресса должна стать новым важным этапом на пути дальнейших прогрессивных преобразований в ОАР.

Крупных успехов добилась Объединенная Арабская Республика и в международной области. Трезвая и гибкая политика ОАР на международной арене позволила ей завоевать на свою сторону симпатии даже некоторых тех кругов, которые всего год назад безоговорочно поддерживали агрессоров, оказавшись в плену у израильской пропаганды. Конструктивный подход ОАР к поискам политического решения ближневосточного кризиса встретил благожелательную реакцию в большинстве стран мира. С другой стороны, жестокая позиция израильских экстремистов, нагло и откровенно требующих аннексии территорий арабских государств, способствует морально-политической изоляции агрессора и его покровителей, которая усиливается с каждым днем. Все это создает благоприятную почву для активной и широкой политической деятельности ОАР на международной арене. Кульминационным пунктом этой активности, по выражению газеты «Аль-ахрам», явился недавний визит президента Насера в Советский Союз.

Народ ОАР, мобилизуя свои собственные силы и опираясь на поддержку и помощь верных друзей и, прежде всего, Советского Союза, уверенно смотрит в будущее. Он убежден в том, что сможет отстоять завоевания своей революции, преодолев вызванные вероломной израильской агрессией трудности, и, ликвидировав последствия этой агрессии, добьется новых успехов на пути дальнейших широких прогрессивных социально-экономических преобразований.

А. КИСЛОВ,
корреспондент ТАСС.

Каир.

«Пароход белый-беленький, черный дым над трубой», — слышится песня под гитару. Это поют ребята на корме одного из прогулочных теплоходов, которые каждую субботу и каждое воскресенье без отдыха снуют по Оби.

Архитекторы обещают барнаульцам, что скоро у города будет прямой выход к реке. Зеленый, шириной в 60 метров бульвар соединит площадь Советов с набережной. И тогда на реке отдыхающих будет еще больше.

Фото Ш. Гуровича.

СПОРТ

ПОБЕДИЛ СПАССКИЙ

МАЛЬМЕ. (ТАСС). Советский гроссмейстер Борис Спасский стал победителем полуфинального шахматного матча на первенство мира. В его восьмой партии с датским гроссмейстером Бентом Ларсеном было подписано мирное соглашение после 31-го хода.

Таким образом, счет матча Спасский—Ларсен 5,5:2,5 в пользу Спасского.

УЛУЧШЕН ДВАЖДЫ

Дважды за два дня был улучшен рекорд Европы в толкании ядра. Сначала его установил спортсмен из ГДР Дитер Хофман, послав снаряд в чехословацком городе Соколово на 20 метров 10 сантиметров. А затем Хейнфрид Бирленбах (ФРГ) в итальянском городе Брешиа добился результата 20 метров 18 сантиметров. Вера Николич из Югославии стала рекордсменкой мира, пробежав в Лондоне 800 метров за 2 минуты 0,5 секунды.

(ТАСС).

МИРОВОЕ ДОСТИЖЕНИЕ ГЕННАДИЯ АГАПОВА

ЛЕНИНГРАД, 21 июля. (Спец. корр. ТАСС). Новое высшее мировое достижение в спортивной ходьбе на 20 километров установил сегодня, выступая на мемориале братьев Знаменских, свердловчанин Геннадий Агапов. Его время — 1 час 25 минут 21,4 секунды. Прежнее достижение, принадлежавшее с 1959 года другому советскому спортсмену, Анатолию Ведякову (1:25.57,2), превысило еще четверо советских мастеров спортивной ходьбы—Владимир Голубничий (1:25.26.0), Борис Хролович (1:25.45,0), Николай Смага (1:25.49,0) и Сергей Бондаренко (1:25.53.0).

Крылатый молот Ромуальда Клима

ЛЕНИНГРАД, 21 июля. (ТАСС). На 73 метра 18 сантиметров послал сегодня молот, выступая на мемориале братьев Знаменских, олимпийский и европейский чемпион, атлет из Минска, офицер Советской Армии Ромуальд Клим. Это новый рекорд СССР, превышающий прежнее достижение, также принадлежавшее Климу, на 82 сантиметра. Результат Клима — лучший на стадионах мира в олимпийском сезоне.

Полевик берет приз Ириса

Под бурные аплодисменты болельщиков Центрального ипподрома в Москве закончил выступление семидесятитрехлетний наездник из Томска Н. Метелев на рысаке орловской породы алтайского конного завода № 39 Полевик. Полевик взял приз Ириса (иличка знаменитого орловского рысака, в прошлом неоднократного чемпиона дерби).

ЗНАКОМСТВО БЫЛО ИНТЕРЕСНЫМ

ЛЕНИНГРАД, 21 июля. (ТАСС). Ленинградский «Зенит» сегодня впервые встретился с футболистами Японии. Знакомство со сборной олимпийской командой Страны Восходящего Солнца было интересным. Ленинградцы победили со счетом 6:0. Голы забили: Унанов (три), Погосов (два) и Гончаров.

«ХОЛОДАШ» ПРОИГРАЛ

Не повезло футболистам венгерского клуба «Холодаш» из города Сомбатхей: холодным воскресным днем они проиграли московскому «Локомотиву» — 0:1 свой первый матч в нашей стране.

Гости встретятся с советскими футболистами еще дважды — в Краснодаре с командой «Кубань» и в Ставрополе — с динамовцами.

(ТАСС).

В АКТИВЕ—50 ПРОЦЕНТОВ ОЧКОВ

«ТЕМП» (Барнаул)—«ПАМИР» (Ленинабад)—1:0. Дублеры—0:0.

ФУТБОЛ

«ТЕМП»: Караваев — м. с. Скорниченко, Кучинский, Хворов, Родников — Соседов, Садовников — Чистополов, м. с. Брыкин, Маркин, Драчев.

СУДЬЯ В ПОЛЕ — судья республиканской категории В. Роженцев (Семипалатинск); судьи на линии — судьи республиканской категории А. Глебов и И. Свиридов (оба — Кемерово).

ГОЛ на 43-й минуте ЗАБИЛ ЧИСТОПОЛОВ.

«ПАМИР»: м. с. Саламахин — Гегеле, Тарануха, Пристенский, Борисов, Ульмасов — Головачук, Павловский, Мартьян — м. с. Дорофеев, Айрапетов (33 мин. — Самсонов, 60 мин. — Охомов).

Почти до конца первого тайма казалось, что матч основных составов «Темпа» и «Памира» явится повторением поединка дублеров, состоявшегося накануне: хозяева поля атаковали чаще, чем гости, но успеха добиться не могли. На сей раз барнаульцы вышли на поле в своем боевом составе. Вновь занял место правого защитника Скорниченко, а в середине поля появился опытный Садовников. И все же в окончаниях атак темповцам не хватало остроты. Действия наших нападающих напоминали порой замедленную съемку, так неторопливо разыгрывали они мяч. И поэтому усиленной обороне соперников чаще всего не составляло труда разгадать ход намечавшейся комбинации и заранее обезопасить подступы к своим воротам. Приятное исключение составляет лишь конец первого тайма, когда Садовников на 43-й минуте неожиданно пробил по воротам, и вратарь «Памира» в отчаянном броске отбил мяч на угловой. И здесь, после подачи Драчева, Чистополов головой послал мяч в ворота.

Начало второго тайма было весьма многообещающим. Хозяева поля сразу же после свистка арбитра буквально заперли соперников в их штрафной площадке. Несколько отличных возможностей закрепить успех имели Брыкин, Садовников, Маркин, но мяч или шел мимо цели, или вратарь «Памира» Саламахин выигрывал единоборство. На 71-й минуте, например, лишь самоотверженный бросок защитника Пристенского, вышедшего мяч из пустых ворот, спас гостей от второго гола.

И все-таки большинство любителей футбола уходило с этого матча недовольными. Дело в том, что уж слишком много возможностей для взятия ворот не использовали барнаульские форварды. Понятно, что после затяжного дождя (кстати сказать, хляби небесные разверзлись и в конце поединка) играть было довольно трудно. Но поле — полем, а забивать голы из таких выгодных ситуаций, в каких порой оказывались и Брыкин, и Маркин, и Чистополов, и Садовников, нападающие «Темпа», просто обязаны. Потому что перевес в один мяч — слишком небольшая фора, которая только подстегивает соперников на ответные контратаки. Будь запас голов более ощутимым, оборона барнаульцев в отчетном поединке было бы играть гораздо легче.

Сейчас на счету бомбардиров «Темпа» 16 забитых мячей — на два больше, чем после первого круга в минувшем сезоне. Однако в нынешнем году в четвертой подгруппе и на две команды больше. Да и почти половина забитых мячей (семь) на счету одного форварда — Чистополова. Пора, наконец, и другим нападающим вносить свой вклад.

Это был последний матч первого круга чемпионата страны по футболу среди команд второй группы класса «А» (четвертая подгруппа). После 20 игр «Темп» набрал ровно 50 процентов очков — 20 и остался в середине турнирной таблицы.

В. СЛАВИН.

Сообщаем результаты матчей чемпионата страны по футболу среди команд четвертой подгруппы второй группы класса «А», состоявшихся 20 июля:

«Политотдел» (Ташкентская обл.) — «Строитель» (Ашхабад) — 0:1, «Томлес» (Томск) — «Нефтянник» (Фергана) — 3:2, «Кузбасс» (Кемерово) — «Энергетик» (Душанбе) — 1:0, «Луч» (Владивосток) — «Алга» (Фрунзе) — 0:2, СКА (Хабаровск) — «Металлург» (Чимкент) — 1:1, СКА (Чита) — «Восток» (Усть-Каменогорск) — 2:0, «Рассвет» (Красноярск) — «Шахтер» (Караганда) — 0:2, «Аэрофлот» (Иркутск) — СКА (Новосибирск) — 2:1, «Селенга» (Улан-Удэ) — «Иртыш» (Омск) — 2:0.

(ТАСС).

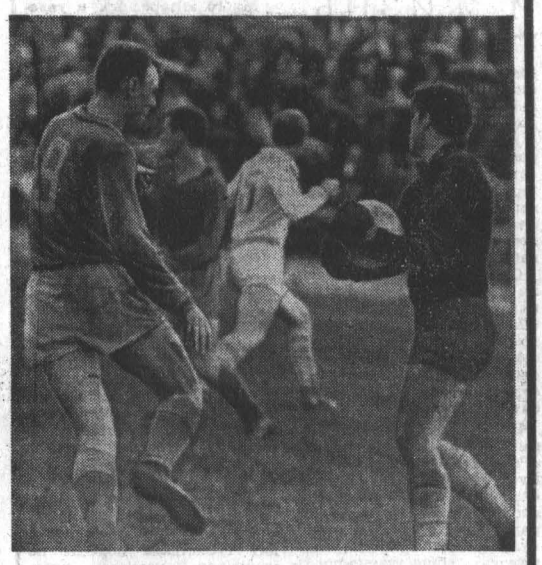

НА СНИМКЕ: атака не удалась. Мяч в руках вратаря гостей.

Фото Е. Шлея.

В МИРЕ ИНТЕРЕСНОГО

Гипотеза стала фактом

105 дней длился рейс научно-исследовательского судна Института океанологии «Академик Курчатов», в котором ученые проверяли интересную гипотезу о существовании в Атлантике южнее экватора циклонической системы круговорота вод на большой глубине.

Экспедиция прошла вдоль экватора и берегов Западной Африки почти 25 тысяч миль, провела 180 глубоководных исследований. Когда электронно-вычислительная машина подвела предварительные итоги этих работ, то стало ясно, что гипотеза превратилась в реальность. Циклонический круговорот южнее экватора проявляется в виде вертикального подъема холодных, богатых биогенными элементами вод. Это открытие представляет большое научное и практическое значение.

Б. КОХ,
корр. ТАСС.

Калининград.

«Опасный» перекресток

Водители ленинградского автотреста «Спецтранс», сдавая визамены на классность, особенно боятся перекрестка, нарисованного... на стекле. Стоящий на перекрестке электронный «регулировщик» заметит малейшую ошибку и точно оценит знания правил уличного движения.

Стенд—«Экзаменатор», сконструированный в Ленинградском институте точной механики и оптики, состоит из полупроводников, реле и логической схемы. По специальной программе он позволяет проверить, умеет ли водитель разбираться в различных ситуациях на перекрестке с четырехсторонним движением.

Поставив задачу, регулировщик дает на размышление 20 секунд. На табло рядом светится пятерка — «аванс» испытуемому. Но стоит, отправившись в «путь», совершить ошибку, и устройство немедленно снижает отметку. За грубое нарушение правил движения вычитается два балла. Когда на табло остается унылая единица, электронный «инспектор» ГАИ прекращает опрос: подготовьтесь получше.

Д. ПОЛИЩУК,
корр. ТАСС.

В упряжке— магнитное поле

Металлический шарик в пространстве вращается со скоростью сто миллионов оборотов в минуту.... Капля горячего металла свободно парит в пространстве... Все это стало возможным благодаря приручению сил магнитного поля. Подробному описанию таких необычных экспериментов посвящена вышедшая в свет в издательстве «Энергия» книга Б. Б. Метлина «Магнитные и магнитогидродинамические опоры».

Ученых и конструкторов давно привлекает проблема левитации — свободного парения. Ее решение обещает создать принципиально новые машины и приборы, разработать оригинальные технологические процессы. Это открывает, в частности, большие перспективы для развития металлургии без применения тиглей, металлургии особо чистых металлов, в которых так нуждается сейчас новейшая техника.

Книга знакомит также читателя с перспективами создания транспорта будущего на «магнитной подушке».

(Корр. ТАСС).

Диспетчерская звездного неба

Беззаконные спутники Вселенной — кометы, доставлявшие до сих пор немало хлопот астрономам своими «странными» орбитами, могут отныне иметь четкие графики своего путешествия в космосе — составить прогнозы их движения помогут математические программы, которые разработали для электронно-вычислительных машин астрономы Е. Казимирчик-Полонская и С. Беляев.

До сих пор астрономы могли учитывать при расчетах лишь влияние на орбиту комет их главного повелителя — планеты Юпитер. Влияние малых планет без помощи электронно-вычислительных машин практически было учесть невозможно. По новой программе ученые уже рассчитали прогноз движения короткопериодических комет вплоть до 2060 года. Машинное решение наиболее трудных в астрономии кометных задач значительно облегчит ученым «диспетчерскую службу» звездного неба.

(Корр. ТАСС).

Уникальная коллекция

Этой коллекции позавидует любой собиратель автографов — в ней автографы-подписи и письма 70 крупнейших государственных и политических деятелей мира 18—19 веков. Уникальные документы — увлечение видного армянского музыковеда Василия Корганова (1865—1934), которого хорошо знали коллекционеры всего мира.

В собрании Корганова, которое ныне хранится в Музее литературы и искусства Армении, более 200 редких писем и подписей. Среди них письмо французского короля Людовика XIV, адресованное Петру Первому, обращение персидского шаха Фатели к Наполеону Первому, черновик отречения Наполеона Бонапарта от престола, написанный им в апреле 1814 года в Фонтенбло.

Василий Корганов был человеком разностороннего дарования. Долгие годы он работал в Тифлисе (Тбилиси), где создал общество тружеников издательского дела Кавказа и основал широко известный журнал «Кавказский вестник». Музыкой он увлекся с 6 лет.

В. САНТРЯН,
Г. ГАЛУСТЯН,
Корр. ТАСС.

Голубой экран

БАРНАУЛ

23 ИЮЛЯ

18.00 — Для школьников. «Знаете ли вы кино»? Киновикторина. 19.00 — «Красное Сормово», документальный фильм. 19.25 — Информационный сборник «Телепанорама». 19.55 — Киножурнал.

Показывает Новосибирск.

20.15 — «Современник-68». Фестиваль молодежных программ телевизионных студий, посвященный 50-летию ВЛКСМ.

Показывает Барнаул.

22.15 — «Крыжовник», спектакль Центрального телевидения по рассказу А. П. Чехова.

24 ИЮЛЯ

Показывает Москва.

13.30 — Программа передач. 13.35 — Для детей. «Невероятные приключения Марена Пегуса», художественный телевизионный фильм, 7-я серия. 14.05 — Телевизионные новости. 14.15 — Творчество молодых. 15.15 — Театр телевизионной новеллы Шатько «Гармошка». 16.30 — «Семь дней». Международная программа. 17.15 — Кубок СССР по футболу. ЦСКА — «Торпедо» (Москва). 2-й тайм, видеозапись.

Показывает Барнаул.

19.00 — Программа для молодежи.

Показывает Новосибирск.

20.10 — «Современник-68». Фестиваль молодежных программ телевизионных студий, посвященный 50-летию ВЛКСМ.

25 ИЮЛЯ

19.00 «Души призванья», документальный фильм. 19.25 — «Слесарь». (Социальный портрет). 19.50 — Киножурнал. 20.00 — «Завтра Алтайского моторного». Выступление директора завода В. В. Полякова. 20.20 — «Свидание с девочкой Валей». Художественный телефильм. 20.55 — Спектакль Новосибирского государственного Академического театра оперы и балета.

26 ИЮЛЯ

19.00 — Для школьников. «Страна Пионерия». Телевизионный журнал. 19.30 — «Тогда, в январе», художественный телефильм. 20.40 — «Кто из 500?». Итоги смотра-конкурса по предприятиям торговли. 21.10 — Концерт, посвященный Дню работников торговли. 21.50 — Информационный сборник «Телепанорама». 22.20 — «Солистка балета», художественный фильм.

27 ИЮЛЯ

Показывает Москва.

11.30 — Программа передач. 11.35 — Для детей «Невероятные приключения Марека Пегуса», художественный телевизионный фильм, 8 и 9 серии. 14.35 — «Эстафета новостей». 15.35 — «Пилоты в пижамах», документальный фильм — репортаж ГДР, 1-я серия. 16.30 — «С днем рождения», музыкально-развлекательная программа. 17.00 — Перерыв.

Показывает Новосибирск.

19.00 — Фильмы для детей. «Игрушки-плаксы». «Артек. Лето. 1967-й год». 19.30 — Лирика В. Маяковского и Б. Луговского (читает артист Константин Захаров). 20.20 — «Ярославский сувенир», документальный фильм. 20.30 — «Современник-68». Фестиваль молодежных программ телевизионных студий, посвященный 50-летию ВЛКСМ.

28 ИЮЛЯ

Показывает Москва.

13.00 — Программа передач. 13.05 — Телевизионный театр для детей. Е. Шварц. «Невероятные приключения Кота в сапогах». 14.00 — «Пилоты в пижамах», документальный фильм-репортаж ГДР, 2-я серия. 15.30 — Репортаж о параде, посвященном Дню Военно-Морского Флота СССР. 16.20 — Концерт художественной самодеятельности города Владивостока. 17.00 — Перерыв.

Показывает Новосибирск.

19.00 — Фильмы для детей. «Подснежники». «Рахим и жук». 19.30 — «Сватанье на Гончаривке», спектакль Крымского музыкально-драматического театра.

Показывает Москва.

21.30 — Творчество молодых. 23.00 — «Европа: события, страны, проблемы». 23.30 — Интервидение. Торжественное открытие Всемирного фестиваля молодежи и студентов в Софии.

Зам. редактора
В. ЧИЛИКИН.

ТЕАТР

НОВОСИБИРСКИЙ ТЕАТР ОПЕРЫ И БАЛЕТА
Сегодня — «ДЕМОН». 24 июля — «ИСКАТЕЛИ ЖЕМЧУГА».

КИНО

«РОССИЯ». «МАСТЕР-ПАЛАЧ». В 9, 10, 11, 12, 13, 14, 15, 16, 17, 18, 18-45, 20, 20-30, 21-45, 22-15.
«ЮНОСТЬ». «МАСТЕР- ПАЛАЧ». В 9-30, 11-30, 14, 16, 18, 20, 22.
«РОДИНА». «ЯВКА НА САЛЬВАТОРЕ». В 10, 11, 12-45, 13-30, 14-30, 15-15, 16-15, 17, 18, 19-45, 20-30, 21-30, 22-15. «НОКТЮРН». В 11-45, 16-45.
«ОКТЯБРЬ». «ЗАМЕРЗШИЕ МОЛНИИ». В 11-45, 15, 18, 21. «ВОЛШЕБНАЯ ЛАМПА АЛАДДИНА». В 10.
«ПЕРВОМАЙСКИЙ». «ЗОСЯ». В 9, 11, 13, 19. «ВЕСТЕРПЛАТТЕ». В 10, 12, 14, 15, 16, 17, 18, 20, 21, 22.
«ЧАЙКА». «ТРИ ДНЯ ВИКТОРА ЧЕРНЫШЕВА». В 9, 11, 13, 15. «АЛЕШКИНА ЛЮБОВЬ». В 17, 19-30, 21-30. «СЛУЖУ СОВЕТСКОМУ СОЮЗУ». В 18-30.
Клуб ЗАВОДА «ТРАНСМАШ». «ЗАМЕРЗШИЕ МОЛНИИ». В 21. «ВЕРНАЯ РУКА — ДРУГ ИНДЕЙЦЕВ». В 15, 17, 19.
Парк КУЛЬТУРЫ И ОТДЫХА МЕЛАНЖЕВОГО КОМБИНАТА. «ХРОНИКА ПИКИРУЮЩЕГО БОМБАРДИРОВЩИКА». В 19, 21.
Дворец КУЛЬТУРЫ ХИМИКОВ. «ПОЛНЫЙ ВПЕРЕД». В 19, 21. «ПРИЗРАК ЗАМКА МОРРИСВИЛЬ». В 17.
Кинотеатр «ЛЕТО» (пос. Мирный). «ВЕРНАЯ РУКА — ДРУГ ИНДЕЙЦЕВ». В 17, 19, 21.
ВЫСТАВКА ДНХ. «ДЕВУШКА В ОКОШКЕ». В 13, 15, 17.

Клуб ЖЕЛЕЗНОДОРОЖНИКОВ. СЕГОДНЯ — ЛЕКЦИЯ «О БОРЬБЕ С ПРЕСТУПНОСТЬЮ». Начало в 19 часов.

ПАВЛОВСКИЙ СЕЛЬСКОХОЗЯЙСТВЕННЫЙ ТЕХНИКУМ

ОБЪЯВЛЯЕТ НАБОР УЧАЩИХСЯ

по специальностям: на очное отделение — «зоотехния», «ветеринария».

Срок обучения на базе 7—8 классов 3 года 6 месяцев, на базе 10—11 классов — 2 года 6 месяцев.

На заочное отделение — «зоотехния».

Срок обучения на базе 7—8 классов — 4 года 6 месяцев, на базе 10—11 классов — 2 года 6 месяцев.

Прием заявлений на очное отделение по 31 июля на базе 8 классов и по 15 августа на базе 10 классов; на заочное — по 30 октября.

Вступительные экзамены проводятся по вызову на очное отделение с 1 по 20 августа, на заочное — с 1 ноября по 14 декабря по следующим предметам: на базе 7—8 классов — по русскому языку (диктант), по математике — (устно); на базе 10—11 классов — по русскому языку и литературе (сочинение), химии (устно).

Заявления принимаются на имя директора техникума с приложением следующих документов: свидетельства или аттестата об образовании (в подлиннике), автобиографии, выписки из трудовой книжки и производственной характеристики (для лиц, имеющих стаж производственной работы), медицинской справки по форме № 286, направления на учебу от хозяйства, трех фотокарточек размером 3×4 см., справки с места жительства. Паспорт, свидетельство о рождении, военный билет или приписное свидетельство предъявляются лично.

Учащиеся очного отделения обеспечиваются стипендией и общежитием. Начало занятий 1 сентября.

Адрес техникума: Алтайский край, р. п. Павловск.

ОРДЕНА ЛЕНИНА ЗАВОД «ТРАНСМАШ» ПРИГЛАШАЕТ на постоянную работу: обрубщиков, формовщиков, заливщиков, термистов, кузнецов, слесарей по ремонту оборудования, фрезеровщиков, токарей, сверловщиков, электриков, мотористов, шлифовщиков, наладчиков, каменщиков, штукатуров, модельщиков, маляров, бетонщиков, плотников, подсобных рабочих, уборщиц производственных участков и бытовых помещений, наборщиков в заводскую типографию.

Завод имеет Дворец культуры, парк, стадион, хороший спортивный зал, лыжную базу, пионерский лагерь, детскую дачу, павильоны при курорте «Белокуриха» и Барнаульском санатории. В заводской поликлинике рабочих обслуживают квалифицированные врачи. Поликлиника располагает всеми видами специализированного лечения.

При заводе работают трехгодичная школа мастеров, подготовительные курсы для поступающих в институты и техникумы, вечерняя и заочная средние школы рабочей молодежи.

Завод работает с двумя выходными днями.

Остронуждающиеся обеспечиваются общежитием. —

ДОБРО ПОЖАЛОВАТЬ ТРУДИТЬСЯ НА ЗАВОД «ТРАНСМАШ»!

Обращаться в отдел кадров (проходная завода, 2-й этаж). Проезд автобусами № 1, 19, трамваем № 5, остановка «Трансмаш».

ПРИГЛАШАЮТ НА РАБОТУ:

ТРЕСТ ЗЕЛЕНОГО ХОЗЯЙСТВА — трактористов, кузнеца, слесарей, рабочих для озеленения, продавца цветов.

Обращаться: г. Барнаул, пр. Ленина, 156.

АЛТАЙСКОЕ СМУ ПРОТИВОПОЖАРНОЙ АВТОМАТИКИ — газоэлектросварщиков, слесарей-сантехников 4 разряда, электриков, монтеров-слаботочников, для работы в гор. Барнауле, Бийске и по Алтайскому краю.

Обращаться: г. Барнаул, ул. Бл. Смирнова, 100, телефон 6-08-67; Бийск, 16, Алтайское СМУ противопожарной автоматики, телефон: стройка, 1-59.

БАРНАУЛЬСКИЙ РАДИОЗАВОД — квалифицированных токарей, фрезеровщиков, слесарей механооброчных работ и по ремонту оборудования, электриков, сантехников, травильщика со сдельной и повременной оплатой труда. Слесарей по ремонту и обслуживанию башенного крана.

Организует производственное обучение этим специальностям.

Радиомехаников 3—5 разрядов, имеющих опыт работы. Инженеров и техников-конструкторов (радистов), технологов машиностроения.

Руководителей групп в отдел внешней кооперации. Каменщиков, столяров, жестянщиков, такелажников, подсобных рабочих на стройку и в цехи, грузчиков, уборщиц. Работников в охрану с окладом 75 рублей в месяц, вожатых служебных собак.

Обращаться: г. Барнаул в отдел кадров завода. Проезд автобусами № 1, 4, 19 и трамваем № 4 до остановки «Радиозавод».

УЧЕБНЫЙ КОМБИНАТ ЦСУ на постоянную работу — преподавателей по дисциплинам: бухгалтерский учет в промышленности, экономика, организация и планирование промышленных предприятий, основы статистики промышленных предприятий, счетная техника и вычисления в учете.

Обращаться: г. Барнаул, ул. Коренная, 108, тел. 5-53-48.

БАРНАУЛЬСКАЯ ОВЧИННО-МЕХОВАЯ ФАБРИКА — главного энергетика, мастера-теплотехника, заведующего складом, товароведа, слесарей-сантехников, слесарей по ремонту оборудования, плотников, каменщиков, жестянщиков, уборщиц, электриков, скорняков, учениц раскройщиц и швей, штукатуров-маляров, грузчиков, трактористов, рабочих в цехи фабрики.

Обращаться: г. Барнаул, ул. Фабричная, 2, в отдел кадров. Проезд автобусами № 3, 14 до остановки «Овчинно-меховая фабрика».

АЛТАЙСКАЯ КОНТОРА «КУЗБАССЧЕРМЕТСНАБСБЫТ» — составителей поездов, слесарей по ремонту оборудования, крановщиков электромостовых и козлового кранов, старших приемо-сдатчиков (женщин), стропальщиков, электриков, токаря, электрокарщиков, грузчиков на временную и постоянную работу.

Рабочие обеспечиваются спецодеждой и спецобувью. Доставкой на работу и с работы служебным автобусом. Нуждающимся жилплощадью в течение 2-х лет может быть предоставлена квартира.

Обращаться: г. Барнаул, ул. Бриллиантовая, 1. Проезд трамваем № 1, 3 до остановки «Геофизика», трамваем № 5, автобусами № 1, 19 до остановки «ТЭЦ-2». Телефон 6-07-02.

АЛТАЙСКАЯ ЭКСПЕДИЦИЯ «ЛЕНГИПРОВОДХОЗ» — инженеров и техников по специальностям: топографы на полевые работы; гидротехники и сантехники для проектирования водопроводов; гидротехники и гидромелиораторы для проектирования участков орошения и осушения; гидрологов и почвоведов. Должностные оклады по первой группе институтов союзного подчинения. Специалисты обеспечиваются квартирами.

Адрес: г. Барнаул, ул. Пушкинская, 64, телефон 5-23-53.

ТИПОГРАФИЯ «АЛТАЙСКОЙ ПРАВДЫ» — квалифицированных печатников, наборщиков, переплетчиков, техничек, слесарь, электрика, рабочих в ротационный цех на приемку газет, учеников, грузчиков.

Обращаться: г. Барнаул, ул. Короленко, 105, телефон 5-52-57.

БАРНАУЛЬСКОЕ ГРУЗОВОЕ АВТОТРАНСПОРТНОЕ ПРЕДПРИЯТИЕ № 4 — шоферов на автомашины ЗИЛ-585 и МАЗ-200, автоэлектрика, медника, газоэлектросварщиков, мотористов дизельных и карбюраторных двигателей, регулировщика топливной аппаратуры, токарей, рабочих на подготовку шоферов 3 класса, агрегатчиков.

Доставка на работу и с работы автобусами автохозяйства.

Обращаться: г. Барнаул, ул. Космонавтов, 53, проезд трамваем №№ 1, 3, 5 до «Потока», с потока — трамваем № 6 до «ВШК».

БАРНАУЛЬСКОЕ РЕМОНТНО-СТРОИТЕЛЬНОЕ УПРАВЛЕНИЕ № 2 на постоянную работу — начальника отдела снабжения, механика, нормировщика, инспектора по кадрам. На постоянную и временные работы: каменщиков, плотников, бетонщиков, слесарей-сантехников, газоэлектросварщиков, автокрановщиков, машинистов на экскаватор Э-153, разнорабочих и сторожей в охрану, слесаря-наладчика.

Обращаться: г. Барнаул, ул. Кирова, 84, телефон 5-33-76.

БАЗА МАТЕРИАЛЬНО-ТЕХНИЧЕСКОГО СНАБЖЕНИЯ УПРАВЛЕНИЯ ОБЩЕСТВЕННОГО ПИТАНИЯ КРАЙИСПОЛКОМА на постоянную работу — товароведа, экспедитора, грузчиков, рабочих по складу.

Обращаться: г. Барнаул, ул. Ползунова, 49-а.

БАРНАУЛЬСКОЕ РЕМОНТНО-СТРОИТЕЛЬНОЕ УПРАВЛЕНИЕ № 3 — маляров-штукатуров, плотников, каменщиков, бетонщиков, газоэлектросварщиков, шоферов.

Обращаться: г. Барнаул, ул. Ж. Гуськина, 40, телефон 5-26-76.

БАРНАУЛЬСКАЯ ЛЕСОТОРГОВАЯ БАЗА — столяров 4—5 разрядов, учеников столяров.

Доставка на работу производится служебным автотранспортом.

Обращаться: г. Барнаул, ул. Сельскохозяйственная, 5. (на Павловском тракте).

БАРНАУЛЬСКАЯ МЕБЕЛЬНАЯ ФАБРИКА № 1 на постоянную работу — теплотехника на должность начальника паросилового хозяйства, кочегаров, подкатчиков, трактористов, прессовщиков, товароведа по сбыту, грузчиков с гарантированной ежемесячной зарплатой не ниже 130 рублей, слесарей различного профиля, каменщиков, техничек, разнорабочих, инженера или техника столярно-мебельного производства на должность начальника цеха.

Обращаться: г. Барнаул, ул. Гоголя, 52.

АЛТАЙСКАЯ ОБЩЕСТРОИТЕЛЬНАЯ КОЛОННА НОВОСИБИРСКОГО ТРЕСТА «РОСМЯСОМОЛРЕМСТРОЙМОНТАЖ» — мастеров-строителей, прорабов, инженера по технике безопасности, бухгалтеров расчетной и материальной группы, кассира-инкассатора, заведующего складом. Квалифицированных рабочих: каменщиков, плотников, столяров, бетонщиков, слесарей-сантехников, электромонтажников, монтажников технологического оборудования, трактористов - бульдозеристов на трактор ДТ-74, экскаваторщика на трактор «Беларусь-1514», трактористов на трактор-тягач ДТ-75, Т-40, Т-40А, разнорабочих и секретаря-машинистку.

Обращаться: г. Барнаул, автобаза «Росмолоко» в ОПМК, телефон 5-33-52. Проезд трамваем № 3 до остановки «Аппаратурно-механический завод», автобусом № 3 до остановки «Магазин «Сельхозтехника».

ТОРГОВО-ЗАКУПОЧНАЯ БАЗА — машинистов холодильных установок, грузчиков на постоянную работу.

Обращаться: г. Барнаул, ул. Ползунова, 28.

БАРНАУЛЬСКИЙ ТОРГ «ГАСТРОНОМ» ПРОИЗВОДИТ ПРИЕМ на шести- и трехмесячные курсы индивидуально-бригадного обучения продавцов.

Принимаются юноши и девушки с 17-летнего возраста, имеющие образование не ниже семи классов.

Всем учащимся выплачивается стипендия: первые два месяца — 45 рублей, вторые два месяца — 48 руб. и последние два месяца — 54 руб. в месяц.

Здесь же требуются продавцы, товароведы, бухгалтеры.

Обращаться: г. Барнаул, пр. Красноармейский, 104-а, в отдел кадров.

Наш адрес и телефоны:

Барнаул, ул. Короленко, 105. ТЕЛЕФОНЫ: справки 5-49-56, заместитель редактора 5-48-37, ответственный секретарь 5-52-34, заместители отв. секретаря 5-51-13. ОТДЕЛЫ: партийной жизни 5-43-54, 5-53-11, пропаганды и агитации 5-50-92, советского строительства и быта 5-51-73, 5-53-11, сельского хозяйства 5-46-73, 5-54-64, промышленности и транспорта 5-52-63, 5-46-12, строительства 5-49-54, культуры и учебных заведений 5-50-82, информации и спорта 5-46-92, писем 5-48-71, 5-54-12, стенографистка 5-45-62, отдел объявлений 5-53-62. Общественная приемная работает с 10 до 14 часов (кроме субботы и воскресенья). Телефон 5-57-62.

Типография издательства «Алтайская правда», г. Барнаул, ул. Короленко, 105

АГ 00526.
Заказ 4.108.
Тираж 160.000 экз.