просвещения
книг № ____
г. Барнаул

ПРОЛЕТАРИИ ВСЕХ СТРАН, СОЕДИНЯЙТЕСЬ!

# АЛТАЙСКАЯ ПРАВДА

ОРГАН АЛТАЙСКОГО КРАЕВОГО КОМИТЕТА КПСС И КРАЕВОГО СОВЕТА ДЕПУТАТОВ ТРУДЯЩИХСЯ

№ 159 (14133) • СРЕДА, 10 ИЮЛЯ 1968 ГОДА • Год издания 51-й • Цена 2 коп.

# ВЕРНОСТЬ РОДИНЕ, ПАРТИИ, НАРОДУ

## *ПРИЕМ В КРЕМЛЕ В ЧЕСТЬ ВЫПУСКНИКОВ ВОЕННЫХ АКАДЕМИЙ*

Кремлевский Дворец съездов. Сюда 8 июля пришли выпускники военных академий. Каждый из них упорно осваивал основы современной военной науки и новейшей боевой техники. В ближайшее время они отбудут в части и подразделения Советской Армии, чтобы применить свои знания для укрепления мощи Вооруженных Сил нашей Родины.

Центральный Комитет КПСС и правительство СССР устроили в Кремлевском Дворце съездов прием в честь выпускников высших военных учебных заведений. Присутствовали также профессора и преподаватели военных академий.

10 часов утра. Горячими аплодисментами встретили собравшиеся товарищей Л. И. Брежнева, Г. И. Воронова, А. Н. Косыгина, К. Т. Мазурова, А. Я. Пельше, Н. В. Подгорного, М. А. Суслова, А. Н. Шелепина, Ю. В. Андропова, В. В. Гришина, Д. Ф. Устинова, И. В. Капитонова, К. Ф. Катушева, Б. Н. Пономарева, М. С. Соломенцева. В Президиуме также заместители Председателя Совета Министров СССР, члены Президиума Верховного Совета СССР, министры СССР, председатели комитетов СССР, Маршалы Советского Союза.

Торжественный прием открыл министр обороны СССР Маршал Советского Союза А. А. Гречко.

— Встречи руководителей партии и правительства с выпускниками военных академий в Кремле, — сказал министр, — являются одним из проявлений заботы Центрального Комитета партии и Советского правительства о наших Вооруженных Силах и об их золотом фонде — офицерских кадрах. Позвольте, товарищи офицеры, генералы и адмиралы, от вашего имени поблагодарить Центральный Комитет и правительство за эту заботу.

От имени Вооруженных Сил СССР Маршал А. А. Гречко сердечно поздравил выпускников с успешным окончанием академии, пожелал им больших успехов в труде во имя укрепления могущества Советской Родины.

— Среди выпускников военных академий, — продолжал министр, — офицеры и генералы армий ряда социалистических стран. На многолетнем опыте военного сотрудничества, в том числе в ходе совместных учений братских армий «Октябрьский штурм», «Влтава», «Маневр», «Родопы» и других, мы убедились, как благотворно сказывается на решении наших общих задач дружба и взаимопонимание офицерского корпуса стран Варшавского договора.

Сердечно поздравив зарубежных друзей с завершением учебы, министр обороны СССР выразил уверенность в том, что знания, полученные в советских академиях, помогут им в практической работе в войсках и что они не пожалеют сил для дальнейшего укрепления братского союза, для защиты революционных завоеваний народов социалистических стран.

Мы с вами, заявил тов. Гречко, военные — люди суровой профессии и должны быть всегда готовы к самым тяжелым испытаниям. Война, если ее развяжут империалисты, будет не только противоборством техники и оружия. Войну ведут люди, и человек остается решающей силой в вооруженной борьбе. Поэтому на весы победы наряду с оружием и боевой техникой ложится и духовная подготовленность человека. От того, насколько воины превосходят противника в морально-политическом и психологическом отношении, во многом зависят ход и исход боевых действий. Чтобы добиться победы над сильным противником, безусловно, надо в совершенстве владеть сложным оружием и уметь с наибольшей эффективностью применять его в трудных условиях боевой обстановки. Вместе с тем сейчас, как никогда раньше, возросла роль морально-психологической подготовки воинов. Способность преодолеть любые трудности, подавить в себе чувство страха, сконцентрировать духовные и физические силы для выполнения поставленной задачи, стойкость, самостоятельность, решительность и непреклонная воля к победе — все эти качества необходимо воспитывать у воинов заблаговременно. Первоосновой их являются политическая убежденность и идейная закалка военнослужащих.

От имени выпускников и от себя лично министр сердечно поблагодарил профессорско-преподавательский и весь постоянный состав военно-учебных заведений за их благородный труд по выращиванию, обучению и воспитанию офицерских кадров и пожелал им новых успехов в решении тех больших задач, которые стоят перед военными академиями и военными училищами.

Разрешите мне, товарищи, сказал в заключение министр обороны СССР А. А. Гречко, от вашего имени заверить Центральный Комитет Коммунистической партии, наше Советское правительство, весь наш народ в том, что они могут полностью положиться на свои Вооруженные Силы. Мы имеем все необходимое — и первоклассную боевую технику, и преданный делу коммунизма личный состав, и замечательные офицерские кадры, чтобы с честью защищать нашу Родину.

Затем слово было предоставлено выпускнику военной командной академии противовоздушной обороны майору Н. Н. Кочинову, генерал-лейтенанту Болгарской народной армии Д. Д. Попову, начальнику кафедры военно-инженерной академии имени Ф. Э. Дзержинского доктору технических наук, генерал-майору С. Д. Сильвестрову.

Тепло встреченный собравшимися, на приеме с речью выступил Генеральный секретарь ЦК КПСС Л. И. Брежнев.

(ТАСС).

## РЕЧЬ ТОВАРИЩА Л. И. БРЕЖНЕВА

Дорогие товарищи!

Сегодня в ряды наших славных Вооруженных Сил вливается еще один отряд военных специалистов высшей квалификации. Для вас, выпускников военных академий, остались позади годы напряженных занятий, годы труда, без которого нельзя овладеть высотами современных военных знаний. И вот вы получили дипломы, знаки об окончании академий и выслушали доброе напутствие командования.

От имени Центрального Комитета нашей партии и Советского правительства сердечно поздравляю вас в этот торжественный и знаменательный день и желаю больших успехов на избранном вами военном поприще. **(Продолжительные аплодисменты).**

Встречи с выпускниками военных академий здесь, в Кремле, стали у нас хорошей традицией. Эти встречи олицетворяют собой единство, нерушимую связь Советской Армии с партией, правительством, народом. Они символизируют постоянную заботу Коммунистической партии и Советского государства о подготовке и воспитании военных кадров.

Вооруженным Силам Советского Союза доверено священное дело — охрана мирного труда народа, защита социалистического государства с оружием в руках. Это высокая честь и великое доверие, которые Родина оказывает своим сыновьям.

Выступавшие здесь от имени выпускников и преподавателей академий товарищи говорили о том, как высоко вы цените это доверие советского народа, о вашем горячем стремлении оправдать его всей своей деятельностью,

(Окончание на 3-й стр.).

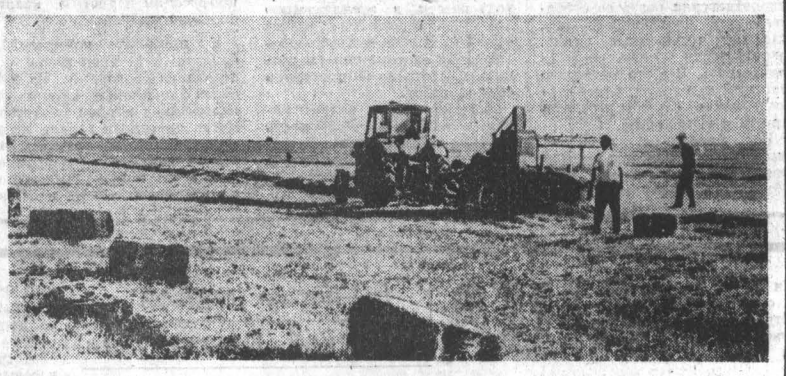

● Кормозаготовителям госплемзавода «Овцевод» предстоит нынче уложить в скирды 45 тысяч центнеров сена. Четыре агрегата запрессуют сорок процентов его. Это полностью исключает потери при транспортировке кормов.

НА СНИМКЕ: агрегат одного из лучших трактористов В. М. Захарова за работой.

Фото А. Калабухова.

ТРУДОВАЯ ЛЕНИНСКАЯ ВАХТА

**КАЖДОЙ ФЕРМЕ — ДОСТАТОК КОРМОВ**

## В КОМПЛЕКСЕ

В совхозе «Новоселовский» по опыту прошлых лет рабочий план «зеленой жатвы» составлен с таким расчетом, чтобы ни одного центнера кормов не осталось в зиму на лугах. При помощи стогометов копны сразу грузятся на тракторные тележки и доставляются к животноводческим помещениям. Здесь производится скирдование. Процесс этот не только удобен, но и экономически выгоден.

Совхозу требуется заготовить более 20 тысяч центнеров сена. Для другого года такой план можно было бы выполнить за две—три недели, если учесть, что в хозяйстве создано шесть механизированных звеньев. Но нынче травостой неважный. Гектар дает лишь по 4—4,5 центнера сухого сена. Поэтому партийная организация, дирекция, местный комитет «Новоселовского» рассматривают заготовку кормов как вопрос номер один.

Во всех отделениях, на фермах и производственных участках проведены общие собрания рабочих. Решено выкосить все травы на неудобицах, в балках, перелесках. Более ста рабочих, в том числе все животноводы, рабочие мастерских, объединившись в звенья, работают напряженно, деловито. Коллектив совхоза намерен заготовить сверх плана сотни центнеров сена.

**Б. РОЖДЕСТВЕНСКИЙ,**
**корр. «Алтайской правды».**

Тальменский район.

## СОВЕЩАНИЕ РАБОТНИКОВ СЕЛЬСКОХОЗЯЙСТВЕННЫХ ВУЗОВ

Проблемам улучшения качества подготовки специалистов сельскохозяйственного производства и повышения уровня идейно-воспитательной работы в вузах посвящено Всесоюзное совещание, которое открылось 8 июля в Москве. В его работе участвует около пятисот ректоров, секретарей партийных и комсомольских организаций сельскохозяйственных вузов.

С докладом «О дальнейшем совершенствовании подготовки специалистов сельского хозяйства и усилении идейно-политического воспитания студентов» выступил министр сельского хозяйства СССР В. В. Мацкевич. После доклада начались прения.

(ТАСС).

## НОВЫЙ СПУТНИК «МОЛНИЯ-1»

**5 ИЮЛЯ 1968 ГОДА В СОВЕТСКОМ СОЮЗЕ ОСУЩЕСТВЛЕН ЗАПУСК ОЧЕРЕДНОГО СПУТНИКА СВЯЗИ «МОЛНИЯ-1».**

Основными задачами запуска спутника связи «Молния-1» являются обеспечение эксплуатации системы дальней телефонно-телеграфной радиосвязи, а также передачи программы Центрального телевидения СССР на пункты сети «Орбита», расположенные в районах Крайнего Севера, Сибири, Дальнего Востока и Средней Азии.

На борту спутника, кроме аппаратуры для передач программ телевидения и осуществления дальней многоканальной радиосвязи, установлена аппаратура командно-измерительного комплекса, а также системы ориентации, коррекции орбиты и энергопитания спутника.

По полученным данным, аппаратура, установленная на борту спутника связи, функционирует нормально.

## ВЧЕРА

**● В НАШЕМ КРАЕ НАХОДЯТСЯ МИНИСТР ТЯЖЕЛОГО, ЭНЕРГЕТИЧЕСКОГО И ТРАНСПОРТНОГО МАШИНОСТРОЕНИЯ СССР, ЧЛЕН ЦК КПСС В. Ф. ЖИГАЛИН, ЗАВЕДУЮЩИЙ СЕКТОРОМ ОТДЕЛА МАШИНОСТРОЕНИЯ ЦК КПСС И. П. КАРЕВ, НАЧАЛЬНИКИ ГЛАВКОВ МИНИСТЕРСТВА Е. С. МАТВЕЕВ, В. П. ЛОБАНОВ, Б. А. ПАСТЕРНАК И РЯД ДРУГИХ ТОВАРИЩЕЙ.**

Во время пребывания на Алтае они посетили заводы транспортного машиностроения, Барнаульский котельный, а вчера были на Алтайском вагоностроительном заводе. Рассмотрены вопросы улучшения производственной деятельности этих предприятий. Во время бесед с рабочими и инженерно-техническими работниками были затронуты вопросы улучшения жилищного и культурно-бытового строительства. Вместе с гостями в работе приняли участие второй секретарь крайкома КПСС В. П. Пирожков, заведующие отделами крайкома партии В. Н. Раевский и С. Н. Ядонист.

**● В ГОРНО-АЛТАЙСКЕ ОТКРЫЛАСЬ ПЕРВАЯ НАУЧНО-ПРОИЗВОДСТВЕННАЯ КОНФЕРЕНЦИЯ ПО ПАНТОВОМУ ОЛЕНЕВОДСТВУ.**

Созвана она по инициативе областного управления сельского хозяйства и Всесоюзной научно-исследовательской лаборатории и проводится у нас в стране впервые.

**В. КИРЯСОВ.**
г. Горно-Алтайск.

## ВЧЕРА

**● ФРУНЗЕ, 9 ИЮЛЯ. НОВЫМИ УСПЕХАМИ В ТРУДЕ ВСТРЕЧАЮТ СВОЙ ПРАЗДНИК РЫБАКИ КИРГИЗИИ.**

Вчера они начали выдавать продукцию в счет сентября. Десятки «пахарей моря» рапортуют о выполнении личной пятилетки.

**● В ПОСОЛЬСТВЕ МОНГОЛЬСКОЙ НАРОДНОЙ РЕСПУБЛИКИ В СССР СОСТОЯЛОСЬ ВРУЧЕНИЕ ОРДЕНОВ И МЕДАЛЕЙ СОВЕТСКИМ ВОЕНАЧАЛЬНИКАМ,**

награжденным в связи с 50-летием Вооруженных Сил СССР.

## ВЧЕРА

**● НЬЮ-ЙОРК, 9 ИЮЛЯ. ПРЕЗИДЕНТ США ДЖОНСОН ЗАВЕРШАЕТ ВИЗИТ В ЦЕНТРАЛЬНУЮ АМЕРИКУ,**

где он обсуждал с президентами Гватемалы, Гондураса, Никарагуа, Коста-Рики и Сальвадора проблемы центральноамериканского «общего рынка».

Джонсон — первый в истории США президент, посетивший Центральную Америку. Его поездка была вызвана острым кризисом в «общем рынке» — детище Вашингтона, облегчающем американским монополиям проникновение в Центральную Америку.

## *СЕГОДНЯ ЧИТАЙТЕ: на стр. 3*

● На снимке: у входа в Государственный театр оперы и балета в Улан-Баторе всегда многолюдно.

## МОНГОЛИЯ — НАШ СОСЕД И ВЕРНЫЙ ДРУГ

**На 3-ей странице газеты мы публикуем материалы, любезно предоставленные редакции посольством МНР в СССР, рассказывающие об успехах в хозяйственном и культурном строительстве нашего соседа и верного друга.**

*В крайисполкоме*

## ОБЩЕСТВЕННОЕ ПИТАНИЕ НА ЗАВОДЕ

Постоянная комиссия по торговле краевого Совета депутатов трудящихся и управление общественного питания проверили, как выполняется на Алтайском тракторном заводе постановление ЦК КПСС и Совета Министров СССР «О мерах по дальнейшему развитию и улучшению общественного питания». Крайисполком заслушал по этому поводу отчет директора предприятия В. С. Яковенко.

На заводе за истекший год открыты столовая на 150 мест в кузнечном цехе, пункты раздачи горячей пищи в метизном и деревообделочном цехах, чебуречная на 20 мест, цех для выпечки пирожков, приобретено на 50 тысяч рублей нового оборудования, несколько столовых и многие буфеты отремонтированы, обновлены вентиляционные системы, улучшено электро-паро-водоснабжение.

Однако проверка показала, что постановление выполняется еще неудовлетворительно. Сеть предприятий общественного питания недостаточна, обеспеченность посадочными местами к существующим нормам составляет лишь сорок девять процентов, а производственная мощность кухонь и того меньше. Большинство столовых размещено в малоприспособленных, не отвечающих требованиям помещениях.

Руководители АТЗ и Рубцовского треста столовых не проявляют заботы о снижении стоимости обедов. На заводе не организована продажа полуфабрикатов, не налажено, как следует питание в рабочих общежитиях.

Крайисполком обратил внимание директора завода В. С. Яковенко на неудовлетворительное выполнение постановления ЦК КПСС и Совета Министров СССР и обязал его:

начать в 1968 году и закончить в 1969 строительство столовой-заготовочной на 200 мест, производительностью не менее 15 тонн полуфабрикатов в смену;

в течение III квартала текущего года подготовить проектно-сметную документацию по реконструкции столовых и раздаточных. Реконструкцию закончить в этом году;

довести к концу 1970 года количество посадочных мест в столовых завода до существующих норм — 180 мест на 1.000 работающих в смену.

В постановлении намечен ряд других мер улучшения общественного питания тракторостроителей.

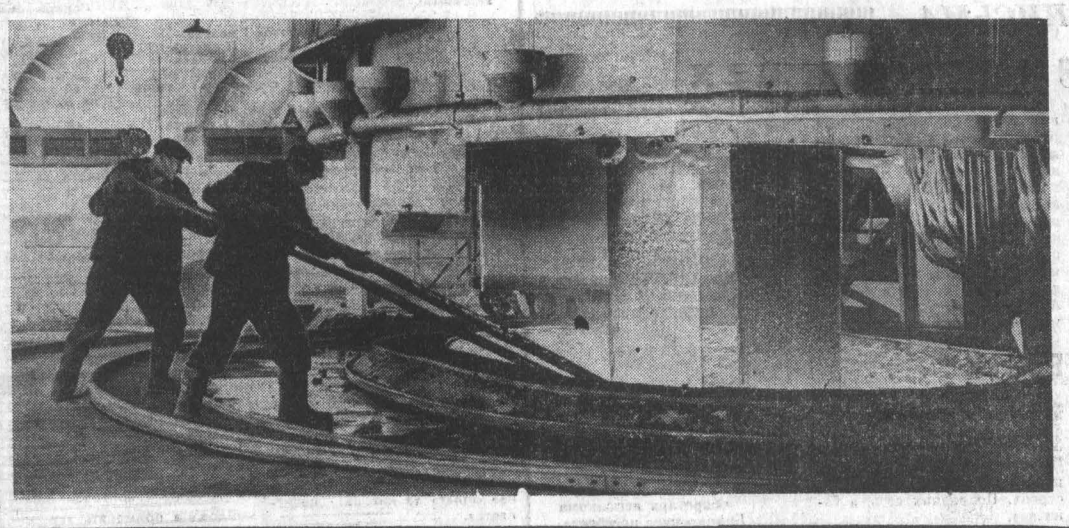

● **СВЕРДЛОВСКАЯ ОБЛАСТЬ.** На Каменск-Уральском алюминиевом заводе вступила в строй новая рудно-термическая печь. Здесь получают кремний — важный компонент при производстве высоколегированной стали.

**НА СНИМКЕ:** новая рудно-термическая плавильная электропечь.

Фото А. Грахова. Фотохроника ТАСС.

## БЛАГОДАТНЫЕ ДОЖДИ

В ряде районов края прошли дожди. Вот география осадков, выпавших с первого по девятое июля по зонам края, по данным Алтайской гидрометобсерватории.

**КУЛУНДА.** В степи осадки выпали неравномерно. Если в Хабарах их общая сумма составила 39 миллиметров, в Благовещенке — 29, Бурле — 24, то в Родине, Волчихе и Углах — по 10, в Ключах — 9, а в Кулундинском районе — лишь 4 миллиметра.

**АЛЕЙСКАЯ ЗОНА.** Больше всех здесь получили влаги поля хозяйств Змеиногорского района — 37 миллиметров, от 21 до 17 миллиметров выпало в Курьинском, Алейском, Локтевском, Шипуновском, Поспелихинском районах, в Рубцовском и Краснощековском — соответственно 11 и 10 миллиметров.

**В ПРИОБЬЕ** дожди прошли более кучно: в Баеве — 47, Завьялове и Панкрушихе по 46, Камне — 39, Мамонтове — 31 миллиметр.

**ЦЕНТРАЛЬНАЯ ЗОНА.** В Тальменке — 25, Усть-Пристани — 16, Калманке — 14, Топчихе — 10, Троицком — 8, Сорокине — 7, Кытманове — 5 миллиметров.

**ПРЕДГОРЬЕ.** В Бийском районе выпало 27, Солонешенском — 25, Советском — 24, Тогульском — 16, в Целинном — 15, Чарышском — 9, Красногорском — 7, Смоленском — 4 миллиметра осадков.

## В первичных парторганизациях и партгруппах

### КАК ПРОИЗОШЕЛ ПЕРЕЛОМ

В далеком, труднодоступном урочище Алтайских гор трудятся животноводы Кастахтинской фермы Коксинского совхоза. Было время, когда здешние коммунисты слабо влияли на производственную деятельность, не проявляли себя и в общественной жизни. Все усилия первичной организации направлялись на ликвидацию прорывов в сезонных работах. Повестка дня собраний была стандартной: «О ходе сенокоса», «О ходе зимовки».

В августе прошлого года на отчетно-выборном собрании коммунисты фермы единогласно избрали секретарем О. И. Крючкову — заведующую начальной школой. Вместе со своим заместителем В. Агадиной она составила план работы. Посоветовавшись с коммунистами, пришла к выводу, что необходимо правильно расставить коммунистов, позаботиться о росте партийных рядов. С августа на ферме принято в партию шесть лучших производственников. Из 17 коммунистов цеховой партийной организации семь человек сейчас работают в полеводстве, столько же в животноводстве. На партийных собраниях теперь речь идет о выполнении коммунистами уставных требований, об их авангардной роли в производственной и общественной жизни, о культурно-бытовом обслуживании, заслушиваются отчеты коммунистов.

Не стало штурмов и авралов, производственные показатели улучшились.

**В. КИРЯСОВ.**
Горно-Алтайская а. о.

### КОММУНИСТЫ ОТЧИТЫВАЮТСЯ

*В совхозе «Дружба» с недавнего времени практикуются отчеты коммунистов о выполнении ими партийных поручений. На каждом заседании бюро отделенческих партийных организаций и парткома совхоза заслушиваются один-два коммуниста. В хозяйстве уже отчиталось около одной трети членов партии.*

*С введением такого порядка заметно усилилась ответственность коммунистов за выполнение поручений.*

**А. ПАНТЮКОВ,**
корр. «Алтайской правды».
Алейский район.

### МЕТОДИЧЕСКИЙ ЦЕНТР РАБОТЫ

При Бийском райкоме партии с февраля действует методический кабинет организационно-партийной работы. Заведует им опытный партийный работник Д. Г. Кречетов. Кабинет работает под руководством совета.

Здесь сосредоточена литература по организационно-партийной работе, оформлены плакаты, заведены папки по планированию работы в партийных организациях, оформлению персональных дел коммунистов и по приему в партию. Ежеквартально выпускается таблица, отражающая рост рядов партии. Методический кабинет разработал и дал рекомендации секретарям первичных партийных организаций района, как подготовить и провести партийные собрания с вопросами «Коммунист в своей организации», «О моральном облике коммуниста» и др. Члены совета обобщили опыт работы семи первичных партийных организаций, описание его разослано для изучения в парткомы совхозов и колхозов. А об опыте работы цеховой партийной организации Усть-Катунского отделения племзавода «Катунь» рассказывает иллюстрированный плакат.

Методический кабинет охотно посещают секретари первичных партийных организаций района. Побывали уже партийные работники из 23 районов края.

**Ив. БУНИН,**
корр. «Алтайской правды».
Бийский район.

# МЕНЬШИМИ СИЛАМИ

## НОТ — стройкам

Иногда приходится слышать, что на строительных площадках трудно внедрить НОТ из-за недостатков в материально-техническом снабжении, нехватки рабочей силы и т. д. Никто не спорит, все это сильно тормозит дело. Но ведь научная организация труда как раз и есть то звено цепи, которое помогает ослабить отрицательное влияние различных факторов.

В нашем тресте создан совет, а в управлениях и цехах комбината производственных предприятий — группы НОТ. На заводах их называют творческими бригадами. В прошлом году благодаря нововведениям по планам НОТ затраты труда сократились на 1.453 человеко-дня и на 144 машино-смены, получено 69 тысяч рублей экономии.

Отрадные перемены принесла реорганизация системы внутритрестовского материально-технического снабжения. Вместо конторы снабжения было создано управление производственно-технологической комплектации. Теперь материалы на объект доставляются в подготовленном виде и исходя из норм расхода. Действует транспортный график, строго согласованный с графиком производства работ на объектах.

По предложению службы НОТ восстановлена система декадно-суточного планирования, которую когда-то пробовали освоить, а потом бросили. На наиболее важных промышленных стройках разработаны сетевые графики. Налажена диспетчерская связь со строительными площадками. Там, где нет телефонных линий, используется двусторонняя радиосвязь. Все это улучшило организацию труда, четче стали работать службы и отделы треста и управлений.

Нас привлекла проблема оплаты труда и использования авансовых премий за ввод объектов в эксплуатацию. Ею, правда, занимались и раньше, но без достаточного изучения и обоснования. На этот раз совет и группы НОТ разработали рекомендации, учитывающие конкретные условия работы, что, кстати, очень важно. Ведь одной бригаде удобнее брать аккордный наряд сразу на весь объект, другой — на часть его или на определенный вид работ. Это в немалой степени помогло в прошлом году ввести в эксплуатацию все запланированные тресту объекты. Нынче аккордно-премиальная система оплаты должна охватить до 60 процентов объема работ.

Кажется, легок вопрос: какова должна быть численность рабочих в комплексных бригадах? Но без всестороннего и детального изучения обстановки, без научного анализа ответить на него (строители это знают) очень трудно, а зачастую невозможно. Мы вели исследование параллельно с поисками ответа и на такой вопрос: до каких пределов разумно и обоснованно совмещение профессий в бригадах? Ответы были получены, признаться, неожиданные. Во всяком случае, наши прежние «прикидки» оказались далеки от найденных путем хронометражных наблюдений и технических расчетов выводов об оптимальном составе бригады как по количеству, так и по профессиям и уровню квалификации рабочих.

К примеру, комплексная бригада П. Е. Трошихина состояла из 45 человек. Из них сорок каменщиков, четверо такелажников и один плотник. Когда произвели расчет оптимального состава бригады на основе конкретно выполняемых работ (кладка лабораторного корпуса треста и общежития), то выяснилось, что бригаде достаточно 38 человек.

И вот результат: если в первом квартале минувшего года 45 человек выполнили 1.801 кубометр кирпичной кладки, то за тот же квартал нынешнего 38 человек уложили 1.921 кубометр кирпича и 644 кубометра сборного железобетона.

Рекомендация службы НОТ помогла более чем пятидесяти бригадам перейти на хозяйственный расчет, сократить численность рабочих без уменьшения заданий. Теперь они строят дешевле, имеют хорошие показатели по хозрасчету. Повысилась, понятно, и заинтересованность в результатах труда.

С начала текущего года хозрасчетными бригадами сэкономлено строительных материалов примерно на 25 тысяч рублей и сохранено сборных железобетонных конструкций почти на 300 тысяч рублей. Та же бригада т. Трошихина за экономию материалов получила 707 рублей премиальных и 42 рубля — за сохранность железобетонных конструкций. Премиальные же всех хозрасчетных бригад составили к июню 5.800 рублей.

Перевод комплексных бригад на хозрасчет и оптимальный расчет их численности заставил рабочих повышать свою квалификацию. Это тоже откроет немалый резерв.

Группы НОТ решили многие вопросы организации труда в соответствии со спецификой выполняемых работ. Это позволило, в частности, СУ-5 улучшить технико-экономические показатели на строительстве дорог, инженерных сооружений и коммуникаций. Третье управление обязано службе НОТ экономией времени на устройстве нулевых циклов и монтаже крупнопанельных домов. Таких примеров немало.

В тресте создана группа сетевого планирования и управления.

План работы трестовского совета НОТ на 1968 год предусматривает разработку и внедрение наиболее рациональных структур управления с четким распределением функций, обязанностей и прав должностных лиц и другие мероприятия.

Должен сказать, что у нас еще не все клеится. Вероятно, много мы теряем на том, что не сумели пока привлечь к исполнению планов НОТ всех рабочих, инженерно-технических работников и служащих.

Многие вопросы научной организации труда не могут быть решены из-за отсутствия необходимых инструментов, инвентаря и средств малой механизации. Централизованное изготовление их, к сожалению, не организовано. Хочется подчеркнуть: пора заняться проблемами НОТ на стройплощадках во всех звеньях Алтайского управления строительства и главка.

**М. ПОДГОРНЫХ,**
**главный инженер**
**Рубцовского треста № 46.**

# НАША СОВЕТСКАЯ ДЕМОКРАТИЯ

## К 50-летию первой Советской Конституции

Полвека назад, 10 июля 1918 года, V Всероссийский съезд Советов принял Конституцию РСФСР — Основной закон первого в мире государства рабочих и крестьян.

В то время возраст молодой Советской республики исчислялся всего лишь восемью месяцами. Свергнутые эксплуататорские классы России, а также правящая буржуазия Запада тогда еще не верили, что рабочие и крестьяне, ставшие после победоносного Октября у руля государственной власти, смогут продержаться продолжительное время. Со дня на день они ожидали падения Советской власти. И ожидание их не было пассивным. Они делали все возможное, чтобы вызвать гибель пролетарской революции. В июльские дни, когда в Большом театре в Москве начал свою работу V Всероссийский съезд Советов, левые эсеры при активной поддержке белогвардейцев и некоторых иностранных миссий подняли вооруженный мятеж с целью свержения рабоче-крестьянского правительства и восстановления власти бывших господ.

Трудно было народам России начинать строить новую жизнь. Но десятки миллионов людей, поверивших в ее реальность, поднялись на борьбу за торжество правого дела. И в этом был залог силы, непобедимости нового строя. Вот почему В. И. Ленин закончил свой доклад на съезде Советов словами: «Нет ни тени сомнения, что если мы пойдем по тому пути, который избрали и который события подтвердили, если мы будем твердо и неуклонно идти по этому пути, если мы не дадим ни фразам, ни иллюзиям, ни обману, ни истерике сбить себя с правильного пути, то мы имеем величайшие в мире шансы удержаться и помочь твердо победе социализма в России...».

В принятой съездом Конституции было записано: Россия объявляется Республикой Советов рабочих, солдатских и крестьянских депутатов. Вся власть в центре и на местах принадлежит этим Советам. Российская Советская Республика учреждается на основе свободного союза свободных наций как федерация советских национальных республик.

Конституция провозглашала уничтожение всякой эксплуатации человека человеком. В целях осуществления этой задачи отменялась частная собственность на землю, она объявлялась всенародным достоянием. В качестве первого шага к полному переходу фабрик, заводов, рудников, железных дорог и других средств производства в собственность республики утверждался закон о рабочем контроле.

Чтобы обеспечить трудящимся подлинно демократические свободы, Конституция предусматривала такие меры, как предоставление рабочему классу и крестьянской бедноте всех технических и материальных средств для издания и распространения газет, журналов, книг, помещений для проведения народных собраний, оказание трудящимся всяческого содействия для их объединения в массовые организации. В целях обеспечения за трудящимися действительной свободы совести церковь отделялась от государства и школа от церкви. В республике вводилось бесплатное образование.

Так было закреплено рождение советской демократии, в соответствии с которой государством стали управлять как раз те классы, которые третировались эксплуататорами. Впервые в истории родилось государство, опирающееся на сознательность и организованность народных масс.

Советы, созданные революционным народом еще до победы Октября, превратились во всеохватывающие и самые представительные органы, через которые широкие массы трудящихся вовлекались в активную общественно-политическую жизнь. Советы сыграли огромную роль в государственном, хозяйственном и культурном строительстве, в создании новых, социалистических отношений как в городе, так и в деревне.

По мере развития Советского государства и его демократических институтов развивался и видоизменялся его основной закон — Конституция. В 1922 году волею свободных народов был создан Союз Советских Социалистических Республик. В 1924 году Второй съезд Советов СССР принял новую союзную Конституцию, которая действовала до 1936 года. Но уже в феврале 1935 года VII Всесоюзный съезд Советов обнародовал постановление о внесении в эту Конституцию изменений, направленных на дальнейшую демократизацию избирательной системы (замена не вполне равных выборов равными, многостепенных — прямыми, открытых — закрытыми), а также на уточнение социально-экономической основы Конституции. Имелось в виду привести Конституцию в соответствие с новым соотношением классовых сил, сложившимся в результате создания социалистической индустрии, победы колхозного строя, утверждения социалистической собственности на средства производства как экономической основы советского общества.

К этому времени доля социалистического хозяйства в общей сумме средств производства превысила 90 процентов. По своему классовому составу советское общество выглядело так: рабочих и служащих — 35 процентов, колхозных крестьян вместе с кооперированными кустарями — 55 процентов, крестьян-единоличников и некооперированных кустарей — 6 процентов, прочего населения (учащихся, военнослужащих и др.) — 4 процента.

Капиталистических элементов в стране не было.

Победа социализма создала условия для того, чтобы отменить какие бы то ни было ограничения в демократических правах (в переходный от капитализма к социализму период они распространялись на эксплуататоров и их приспешников). Были также отменены некоторые преимущества рабочих перед крестьянами при выборах в Советы.

Выборы стали всеобщими, все граждане на равных правах получили возможность участвовать в них. Советы, называвшиеся ранее Советами рабочих, крестьянских и красноармейских депутатов, в соответствии с новой Конституцией, принятой в 1936 году Чрезвычайным VIII Всесоюзным съездом Советов, стали именоваться Советами депутатов трудящихся.

Новая Конституция зафиксировала права и обязанности советских граждан, вытекающие из факта победы социализма в СССР. В числе их — право на труд, то есть на получение гарантированной работы, право на образование, на отдых с сохранением полного заработка, на обеспечение в старости или в случае потери трудоспособности.

В капиталистических странах много толкуют о свободе личности. Но какая может быть личная свобода у безработного и бедного, не имеющего куска хлеба и крыши над головой. О какой личной свободе может идти речь, если в богатейшей стране капиталистического мира США, по официальным данным, насчитывается около 30 миллионов бедняков? Наконец, какая личная свобода может быть у негритянского населения ЮАР, если здесь проводится политика апартеида?

Личная свобода неотделима от реальных гарантий ее, а эти гарантии может дать всем только социалистический строй. И тот факт, что трудящимся в СССР не угрожает безработица и нужда, служит лучшим доказательством весомости таких гарантий. Этот факт вынужден был признать и автор книги «Советская политическая система» профессор Мичиганского университета Альфред Лепер. «У советского гражданина, — пишет он, — нет оснований беспокоиться о медицинских расходах. Характер советской экономики не вызывает беспокойства о безработице. Потребность в рабочей силе теперь даже больше, чем в начале осуществления программы индустриализации».

А вот перед нами еще одна книга: «СССР за 50 лет. Обещание и действительность», написанная группой американских буржуазных профессоров. Один из авторов, Райт Миллер, обращает внимание на то, что в результате кардинальных мер в области повышения благосостояния советского народа и коренного улучшения здравоохранения средняя продолжительность жизни в СССР увеличилась с 44 лет в 1926—29 годах до 70 лет в настоящее время. Профессор Миллер отдает должное хорошо поставленному в СССР пенсионному обеспечению, большим расходам государства на другие социальные и культурные нужды, констатирует, что оплата отпусков трудящихся в Советском Союзе поставлена лучше, чем в западных странах. Большим достижением советского строя он считает всеобщую грамотность населения, бурный рост высшего и среднего специального образования.

Советская Конституция закрепила полное равенство мужчин и женщин во всех областях хозяйственной и общественно-политической жизни, а также равноправие граждан, независимо от их расовой или национальной принадлежности. В СССР более 130 наций, национальных групп и народностей. И все они живут полнокровной свободной жизнью.

Равноправие граждан в СССР является непреложным законом. Здесь сурово карается какое бы то ни было ограничение прав человека или попытка установить прямое или косвенное преимущество граждан по их расовой и национальной принадлежности.

В СССР господствует идеология дружбы и братства народов. Не случайно известный английский ученый Эдуард Карр вынужден был признать, что если многие народы, говорящие на английском языке, стали более восприимчивы к идее братства и преодолели некоторые расовые предрассудки, то этим они обязаны примеру Советского Союза.

Таковы факты. И пусть читатель сравнит национальные взаимоотношения в СССР с тем, что имеет место в стране хваленой западной демократии — США, где свирепствуют законы Линча и осуществляется политика сегрегации. Ему станет ясной действительная цена американской демократии.

Цепляясь за формальные признаки демократии, буржуазные идеологи игнорируют ее сущность. Демократию они видят лишь там, где есть представительство нескольких партий в парламенте и происходят предвыборные баталии между различными политическими группами. Слов нет, это один из обязательных признаков буржуазной демократии. Однако он не мешает реакционным силам расправляться с теми, кто действительно добивается демократических прав для широких народных масс. Недавнее убийство выдающегося борца за мир лидера американских негров Мартина Лютера Кинга служит наглядным тому доказательством.

Подлинная демократия, народовластие возможны лишь там, где нет эксплуататорских классов, где рабочие и крестьяне являются полновластными хозяевами своей судьбы, где им предоставлена возможность управлять государством, выдвигать из своей среды общественно-политических деятелей, пользоваться всеми правами свободных граждан. Именно такая демократия существует в СССР.

«Но у вас существует только одна. Коммунистическая партия, — говорят обычно противники советской демократии. — Для демократии же требуется несколько партий, борющихся за депутатские места в парламенте».

Верно, в СССР существует однопартийная система. И сложилась она не по «злой воле» коммунистов, а вызвана объективными историческими условиями, вследствие которых все другие партии, враждебные советскому строю, сошли с общественно-политической арены.

Однако степень демократизма той или иной системы определяется вовсе не количеством партий, а реальными материальными и политическими благами граждан, их действительным участием в государственном управлении. В Советском Союзе только в Советы депутатов трудящихся избирается более двух миллионов человек. Кроме того, несколько миллионов советских граждан работают в постоянных комиссиях при Советах. А в целом актив Советов составляет свыше 20 миллионов человек.

Коммунистическая партия принимает меры к тому, чтобы Советы депутатов трудящихся неуклонно расширяли демократические основы своей деятельности. Точно так же партия кровно заинтересована в повышении роли и активности профессиональных союзов, коммунистического союза молодежи и других массовых организаций во всех сферах жизни советского общества.

Трудящиеся массы хотят иметь такую демократию, которая служила бы не кучке богатых, а всему народу, как это делается в Советском Союзе. И никакие заклинания, никакая фальсификация и прямая клевета буржуазных социологов и реакционеров не смогут умалить великую прогрессивную силу советской социалистической демократии.

**Степан ТИТАРЕНКО,**
**доктор исторических наук.**
(АПН).

● Растет энергетическая мощь края. Сейчас на Барнаульской ТЭЦ-2 ведется монтаж нового котла производительностью 210 тонн пара в час. Бригада Петра Гордеевича Лошкевича из треста «Сибэнергомонтаж» работает с опережением графика.

**На снимке:** монтаж очередного блока котла.
Фото Н. Криницына.

**ДЛЯ ВАС, МЕХАНИЗАТОРЫ**

### КОМБАЙН СК-3 — ДЛЯ УБОРКИ КУКУРУЗЫ

Нынешней осенью хозяйствам края предстоит убрать на силос свыше 700 тысяч гектаров кукурузы. Одно из средств пополнения комбайнового парка — переоборудование выбракованных зерновых комбайнов СК-3 для уборки кукурузы на силос.

К СК-3 присоединяют прямоточную жатку ЖКН-2,6. На место молотильного аппарата устанавливают измельчитель. Состоит он из ножевого барабана, бруса с противорежущей пластиной, днища и задней стенки камеры. Ножевой барабан изготавливают из списанного силосорезного барабана комбайна СК-2,6, обрезают по ширине корпуса молотилки и крепят шпонками на валу молотильного барабана СК-3. Секции противорежущих пластин болтами крепят к брусу, изготовленному из двух сваренных уголков 60×60 миллиметров, швеллера № 10 или 12. Брус закреплен в корпусе молотилки комбайна двумя болтами и передним валиком подвески подбарабанья.

Чтобы погрузить измельченную массу в кузов автомашины или тракторную тележку, устанавливают цепочно-планчатый транспортер, состоящий из горизонтальной и наклонной частей. В качестве транспортера используют элеватор измельченной массы кукурузоуборочного комбайна ККХ-3. Горизонтальная часть его удерживается двумя кронштейнами, которые прикреплены к раме комбайна, а наклонная часть поддерживается шпренгелем и вынесена на левую сторону комбайна. Можно использовать и другие цепочно - планчатые транспортеры. Транспортер приводится в движение от конического редуктора режущего аппарата комбайна СКЕМ-3 и карданного вала. Привод 25-зубовой звездочки редуктора осуществлен от звездочки заднего контрприводного вала цепью с шагом 19,5 миллиметра.

# ЗА ОТЛИЧНЫЙ КОРМ — ВЫСОКАЯ ОПЛАТА

Коллегия Министерства сельского хозяйства Российской Федерации в июне одобрила опыт работы совхозов и колхозов Московской области по улучшению качества кормов. В числе других мер здесь два года применяется система дополнительной оплаты за заготовку высококачественных кормов.

Во исполнение постановления коллегии министерства крайсельхозуправление издало приказ, который обязывает начальников Горно-Алтайского областного, районных управлений сельского хозяйства, директоров трестов и совхозов с учетом местных условий разработать и широко применять технологию, которая обеспечивает заготовку высококачественных кормов: прессование, активное вентилирование сена в скирдах, использование консервантов при закладке силоса, приготовление травяной муки, комбинированного силоса и другие прогрессивные способы.

Для материального поощрения рабочих, занятых на заготовке кормов, введена дополнительная оплата за высокое качество сверх оплаты, предусмотренной постановлением бюро крайкома КПСС и крайисполкома от 10 июня 1968 года (см. «Алтайскую правду» за 12 июня с. г.). Дополнительная оплата производится только при наличии лабораторных анализов кормов. Образцы их должны брать агрономы и зоветеринарии. Контроль за правильностью взятия образцов сена и силоса возложен на ветеринарную службу районов и хозяйств.

Дополнительная оплата труда за высокое качество кормов производится рабочим, непосредственно занятым на заготовке кормов, с учетом классности сена и силоса после их химического анализа.

Оплата за классность установлена в таких размерах (в процентах к основной оплате):

за сено I класса — 40 и II класса — 20%
за силос I класса — 60 и II класса — 30%
за травяную муку высшего сорта — 30%
I сорта — 20%
II сорта — 10%

Классность сена и силоса определяется следующими показателями:

| | | Содержание каротина (мг/кг) |
|---|---|---|
| сено посевное бобовое | I класса | 30 и выше |
| | II класса | не менее 20 |
| сено посевное злаковое | I класса | 25 и выше |
| | II класса | не менее 15 |
| сено естественных сенокосов | I класса | 20 и выше |
| | II класса | не менее 10 |
| силос кукурузный и диорастущих трав | I класса | 15 и выше |
| | II класса | не менее 10 |

Кислотность силоса для I и II классов должна быть в пределах 1,5 — 2,5 абсолютного процента. Содержание масляной кислоты не должно превышать 0,1%. Силос, в котором ее больше, независимо от содержания в нем каротина, на классы не подразделяется и дополнительная оплата за него не производится.

Травяная мука относится к классам по МРТУ-42-22-67 в зависимости от содержания в ней каротина (мг/кг):

| | |
|---|---|
| высший сорт | — 180 |
| I сорт | — 150 |
| II сорт | — 120 |

За сено, силос и травяную муку, не соответствующие показателям I и II классов, доплата не производится.

При плохом качестве укладки скирд и стогов сена, недостаточном уплотнении силоса в курганах, буртах и траншеях, классность таких кормов не определяется и дополнительная оплата за них не начисляется.

Начальникам райсельхозуправлений, директорам трестов, совхозов, заведующим ветбаклабораториями и агрохимлабораториями в декадный срок следует определить объемы и сроки проведения анализов по хозяйствам с тем, чтобы закончить их не позднее 1 ноября 1968 года.

Правлениям колхозов рекомендовано применять эту систему дополнительной оплаты.

## ПИСЬМА

### УЧИТЕЛЬ

РАССКАЖУ О ХОРОШЕМ ЧЕЛОВЕКЕ

Зовут его Петр Иванович Курочкин. Работает в электроремонтном цехе на слесарно-обмоточном участке. Плечист, подвижен. Любит шутку. Сам готов пошутить и не обижается, если кто подтрунит и над ним. А что ж? Шутка — она жизнь красит.

Но не об этом мне хотелось рассказать. А вот, например, о пристрастии Петра Ивановича к «беспризорному» и как бы никому не нужному железу. Его шкафчик — маленький склад. Чего там только не найдешь! Кое-кто подсмеивается, а сам чуть что — к нему, за той же железкой. И Курочкин всегда выручает.

Он расчетливо планирует свой рабочий день. И благодаря своему шкафчику готов ко всяким неожиданностям (мало ли что случается с техникой!). Мастер редко, почти никогда не вмешивается в его дела. Петр Иванович не нуждается в этом. Случится неисправность в машине — сметливый глаз, ловкие руки помогают слесарю быстро ее отремонтировать.

Как бы ни был занят Курочкин, он не откажет товарищам в помощи. Даже если помочь поднять что-то, перенести — «Ну, что ж, давайте».

У Петра Ивановича что ни день, то новая работа. Ремонтирует электроплиты, делает спирали для закалочных печей, калориферы, кожухи больших трансформаторов и многое другое. Как будто никак не приноровиться — нет потока, конвейера... Но посмотрите, до чего все здорово сделано!

Владимир Сальников и Александр Шрейнер еще ничем не знамениты. Но их имена уже в списках «Лучшие по своей профессии». Учителем у Владимира и Александра был все тот же Петр Иванович. Имя самого Курочкина занесено в заводскую Книгу почета.

Нам, молодым рабочим, очень нужны такие люди. Они учат нас и мастерству, и добрым человеческим отношениям. И еще чему-то важному, самому главному. Жизни, что ли?

**С. БЕЗНОСЕНКО,**
**наладчик второго цеха топливной аппаратуры.**
г. Барнаул,
моторный завод.

### СТОЛОВАЯ — ТОТ ЖЕ ЦЕХ

Заводская столовая — тот же цех. Хорошо покушаешь — и работается веселее, и сделаешь больше.

Казалось бы, эту азбучную истину должны понимать все и на каждом предприятии. А вот у нас, на ткацкой фабрике № 1 хлопчатобумажного комбината, не понимают. Сколько мы ни обращались к администрации и в цеховой комитет профсоюза, в столовой лучше не становится.

Самообслуживание — явление вроде бы прогрессивное. Но зашло оно у нас слишком далеко. Хочешь попить — ищи по всему залу стакан, а потом вымой его сам холодной водой. В очереди за обедом приходится простаивать по часу, готовят блюда очень плохо, выбор чрезвычайно мал. Мы забыли, когда на раздаче были молоко и компот. А появись какая-нибудь комиссия, и сразу все меняется, правда, на очень короткий срок.

Если столовая — равноправный цех, то почему же нашим товарищам по труду — работникам общественного питания — не дорога честь цеховой марки.

**ВОТИНОВА, СУЛИМА, КОНОВАЛЕНКО и другие ткачи фабрики № 1. Письмо подписали двадцать человек.**

### А БАНИ ВСЕ НЕТ...

По решению IV сессии краевого Совета депутатов трудящихся в нашем рабочем поселке Белоярское нынче должна быть построена баня. Но жители поселка уже начали сомневаться в том, что это решение будет выполнено.

История строительства бани печальна. Средства на нее были отпущены еще в 1966 году, но не использовались. Нынче точно определился подрядчик — трест «Алтайпромстрой». Подрядчик есть, а бани нет.

Хотелось бы, наконец, знать, собирается ли трест «Алтайпромстрой» выполнять решение сессии краевого Совета.

**З. ГЛУЩЕНКО,**
**секретарь исполкома Белоярского поссовета.**

# РЕЧЬ ТОВАРИЩА Л. И. БРЕЖНЕВА

(Окончание. Начало на 1-й стр.).

всей своей жизнью. И мы не сомневаемся, что они выразили чувства всех собравшихся в этом зале, всех офицеров, всех военнослужащих наших доблестных Вооруженных Сил. (Бурные аплодисменты).

Вы прекрасно знаете, товарищи, какая большая ответственность, какие сложные обязанности ложатся в наше время на командный и политический состав, на партийные организации армии и флота. Современная армия стала армией сложных машин и точнейших механизмов. Научно-технический прогресс вызвал подлинный переворот в военном деле. Появление ракетно-ядерного оружия и другой новейшей техники повлекло за собой коренные изменения в стратегии и тактике, в организации и оснащении войск, в методах обучения и воспитания личного состава.

В новых условиях неизмеримо повышаются требования к военно-технической и, смело можно сказать, научной подготовке офицерского состава. Чтобы умело использовать боевую технику и обучить этому других, надо хорошо знать технические основы ее действия, иметь широкие знания в различных областях науки. И эти научно-технические знания необходимо постоянно пополнять. Ведь развитие военной науки и техники не остановится на той дате, которой помечены ваши дипломы.

Постоянно совершенствовать знания нашим командирам необходимо и потому, что меняется не только техника, но и люди, вступающие в ряды Вооруженных Сил. Образовательный и культурный уровень нашей молодежи год от года растет. Принятый недавно Верховным Советом СССР Закон о всеобщей воинской обязанности еще больше увеличит приток в армию молодежи со средним и высшим образованием. Быть командирами и воспитателями такой молодежи — сложное и, надо сказать, тонкое дело, оно требует основательных специальных знаний, широкого культурного кругозора, педагогического такта, не говоря уже о жизненном опыте.

Вся современная обстановка, острота и сложность борьбы на идеологическом фронте предъявляют также повышенные требования к идейно-политическому воспитанию воинов. Наша армия всегда была сильна своей высокой сознательностью. В нынешних условиях значение этого фактора еще более возрастает.

Советская военная наука справедливо отвергает нелепицы в некоторых странах схоластические споры о том, что важнее в современной войне — люди или техника. Мы стоим на том, что успех определяют люди, вооруженные современной техникой, в совершенстве овладевшие ею, идейно стойкие, убежденные в правоте того дела, которое они защищают. Вот почему партия придает такое значение идейно-воспитательной, политической работе в Вооруженных Силах.

Неоценимый вклад в это дело вносят политические органы и партийные организации армии и флота. Это они, вместе с командирами, сплачивают личный состав вокруг Коммунистической партии, прививают ему высокие морально-политические и боевые качества, воспитывают в духе сознательной дисциплины, мужества, героизма, боевого содружества с армиями социалистических стран. Благодаря их упорному труду закаляются настоящие солдаты нашей армии, готовые в любой момент к защите Родины, строящей коммунизм.

В этой связи нельзя забывать и еще об одной стороне дела. Выполняя всеобщую воинскую обязанность, почти все мужское население страны какой-то срок проходит службу в Вооруженных Силах. И это происходит в молодые годы, когда складывается характер, формируется мировоззрение, сознательное отношение к жизни. Армия становится тем самым и большой жизненной школой для нашей молодежи, составной частью всей системы советского воспитания.

Советская Армия хорошо к этому подготовлена. Это — подлинно социалистическая армия, в ней нет и быть не может кастового духа, нет антагонизма между офицерами и солдатами. Советская Армия — образец твердой и сознательной дисциплины. Воспитывая новые поколения советских воинов, она готовит Родине людей, морально и физически закаленных, мужественных, с твердыми коммунистическими убеждениями, с высоким сознанием своего общественного долга. А эти качества нужны не только воину, но и гражданину нашей страны. (Аплодисменты). На тех, кто прошел школу воинской службы, можно положиться и в мирном созидательном труде и, если доведется, — в час военных испытаний. Воспитание таких людей — это, товарищи, большой вклад командиров и политработников, партийных и комсомольских организаций в великое общенародное дело строительства коммунистического общества. (Аплодисменты).

Товарищи! Совсем недавно Советская Армия отметила свой полувековой юбилей. Путь, пройденный Вооруженными Силами Советского Союза, — это путь укрепления и совершенствования подлинно народной армии, представляющей собой плоть от плоти трудового народа. Это армия нового типа, созданная на основе ленинских принципов равенства и дружбы народов, солидарности с трудящимися всех стран, глубокого понимания своего интернационального долга.

Напутствуя отправлявшиеся на фронт первые эшелоны первой в мире социалистической армии, Владимир Ильич Ленин говорил, что «эта армия призывается оберегать завоевания революции, нашу народную власть, Советы солдатских, рабочих и крестьянских депутатов, весь новый, истинно демократический строй от всех врагов народа... Эти враги — капиталисты всего мира...».

На полях сражений в годы гражданской, а затем Великой Отечественной войны наша армия с честью выполнила ленинский наказ, защитила завоевания Октября и внесла неоценимый вклад в борьбу трудящихся всего мира за свободу, национальную независимость и социальный прогресс. (Аплодисменты).

Исторический опыт нашей страны, весь опыт мирового социализма подтверждает, что социалистической армии принадлежит решающая роль в защите дела революции от внешних врагов. Классовый характер социалистической армии определяется ее кровной связью с рабоче-крестьянскими массами, свою социальную роль защиты дела социализма она осуществляет под руководством рабочего класса и его партии при активной поддержке всего народа. В этом — источник могущества и подлинного демократизма вооруженных сил социалистических стран. (Бурные аплодисменты).

Не удивительно, что наши противники, стремясь ослабить социалистическое содружество, его единство, делают ставку на идеологические диверсии, нацеленные также и против вооруженных сил отдельных стран социализма. И если империализм ведет сейчас нападки на авторитет социалистических армий, старается ослабить их связи с народом, то всем коммунистам, рабочему классу это лишний раз показывает, как важно оберегать этот авторитет, крепить эти связи.

В этом зале присутствуют не только офицеры Советской Армии. Здесь находятся и офицеры братских армий социалистических стран, закончившие обучение в высшей советской военной школе. Вам, нашим боевым друзьям и братьям, предстоит активно включиться в работу по дальнейшему усилению боеспособности своих армий, по укреплению боевого сотрудничества социалистических государств. В условиях, когда сохраняется угроза войны, братство наших народов в труде, в строительстве нового общества, естественно, дополняется братством по оружию. Странами Варшавского договора уже накоплен большой и разносторонний опыт военного сотрудничества. Опираясь на этот опыт, мы будем и впредь постоянно укреплять нашу коллективную оборону, совершенствовать механизм взаимодействия братских армий. Такова воля наших партий, такова воля наших народов! (Продолжительные аплодисменты).

Все знают, товарищи, каких больших средств и усилий стоит содержание и вооружение современной армии. Но когда речь идет о судьбах завоеваний социалистической революции, о мире для сотен миллионов людей, то приходится идти на большие материальные затраты. И пока существует империализм, пока он не отказался от попыток силой остановить социальный прогресс человечества, социалистические страны будут всемерно крепить свою оборону.

О необходимости этого нам вновь и вновь напоминает современная международная обстановка и особенно такие события, как агрессия американского империализма во Вьетнаме, Израиля—на Ближнем Востоке, активизация сил реакции и реванша в Западной Германии.

В такой обстановке особенное значение приобретает борьба миролюбивых сил против агрессии и войны, против милитаризма и гонки вооружений. Можно с удовлетворением отметить, что в этой борьбе достигнуты в последнее время определенные успехи. Мы имеем прежде всего в виду заключение Договора о нераспространении ядерного оружия.

Более активным стало сопротивление империалистической политике агрессии и войны также на других участках борьбы за мир и безопасность народов. Это сопротивление усиливается сейчас и в самих Соединенных Штатах, где значительные слои общественности поднимают свой голос против позорной войны во Вьетнаме, против безудержной гонки вооружений и опасных авантюр. Отдавая должное этим явлениям в политической жизни США, мы, однако, не можем закрывать глаза на то, что сторонники агрессии, или, как их называют, «ястребы», сохраняют свои позиции.

Более того, пользуясь обстановкой острой внутренней борьбы в США, они пытаются активизироваться. Вот один из фактов — Пентагон запросил на следующий финансовый год рекордный, даже для США, военный бюджет в 102 миллиарда долларов — на двадцать с лишним миллиардов больше, чем в нынешнем году! Влиятельные сторонники американской военщины в конгрессе, пытаясь поддержать это требование, распространили под видом доклада об экономике СССР фальшивку, рассчитанную на то, чтобы доказать, будто не США, а Советский Союз планирует увеличение военных расходов. О подоплеке этих замыслов позволяет судить один из докладов координационного комитета республиканской партии, требующий, чтобы США добивались «стратегического превосходства» над Советским Союзом, проводили еще более агрессивную политику.

Все это требует от нас сохранять бдительность, всемерно повышать боевую готовность наших войск и, как говорится, держать порох сухим.

Проводя политику мира, наша страна и впредь будет выступать за ограничение гонки вооружений, за мирное решение назревших международных проблем на благо всех народов. Но мы должны быть готовы к любому серьезному повороту событий. И пусть никто не принимает миролюбие Советского государства за слабость. Наша страна сильна как никогда — сильна своим экономическим могуществом, единством, сознательностью и патриотизмом своего народа, несокрушимой мощью своих Вооруженных Сил. (Бурные, продолжительные аплодисменты). Советская Армия и Военно-Морской Флот располагают всем необходимым, чтобы дать достойный отпор любому агрессору. (Бурные аплодисменты).

Наша мощь, наше боевое братство с армиями стран—участниц Варшавского договора — это надежная гарантия нерушимости границ, неприкосновенности революционных завоеваний социалистического содружества, обеспечения мирных условий для строительства социализма и коммунизма. (Аплодисменты).

Товарищи!

В военных академиях под руководством опытных начальников, профессоров и преподавателей вы настойчиво овладевали военными знаниями, марксистско-ленинской теорией, совершенствовали свое офицерское мастерство. Вы покидаете академические аудитории и скоро придете в новые коллективы. Беритесь за дело горячо, с любовью, продолжайте совершенствовать свои знания!

Позвольте еще раз поздравить всех выпускников академий — и советских товарищей, и их зарубежных друзей — с получением высшего военного образования и пожелать им всегда и во всем быть на уровне требований жизни, всегда и во всем оставаться коммунистами, готовыми к труду и подвигам во славу дела социализма, дела коммунизма. (Бурные, продолжительные аплодисменты).

Разрешите выразить глубокую признательность профессорско-преподавательскому и командному составу, партийным организациям академий, чей благородный труд высоко ценят партия, правительство, весь наш народ. (Продолжительные аплодисменты).

Мы уверены в том, что новый отряд выпускников военных академий будет достоин стоящих перед ним задач, направит все свои силы и знания на укрепление боевого могущества наших Вооруженных Сил, безопасности Советской Родины и всего социалистического содружества. (Продолжительные аплодисменты).

Да здравствуют героические Вооруженные Силы Советского Союза! (Бурные аплодисменты).

Да здравствует нерушимое боевое содружество братских социалистических стран и их вооруженных сил! (Бурные аплодисменты).

Да здравствует Советская Родина и великий советский народ! (Бурные, продолжительные аплодисменты).

Да здравствует Коммунистическая партия Советского Союза! (Бурные, долго не смолкающие аплодисменты. Все встают).

47 ЛЕТ НАЗАД В МОНГОЛИИ ПРОИЗОШЛА НАРОДНАЯ РЕВОЛЮЦИЯ. 11 ИЮЛЯ 1921 ГОДА БЫЛО ОБРАЗОВАНО ПЕРВОЕ НАРОДНОЕ ПРАВИТЕЛЬСТВО.

● НА СНИМКЕ СЛЕВА — ПАМЯТНИК ОСНОВАТЕЛЮ НАРОДНО-РЕВОЛЮЦИОННОЙ ПАРТИИ, РУКОВОДИТЕЛЮ МОНГОЛЬСКОЙ РЕВОЛЮЦИИ СУХЭ-БАТОРУ В УЛАН-БАТОРЕ—СТОЛИЦЕ МНР.

## СЕГОДНЯ НАЧИНАЕТСЯ ДЕКАДНИК МОНГОЛО-СОВЕТСКОЙ ДРУЖБЫ

● ТЕСНАЯ ДРУЖБА СВЯЗЫВАЕТ СОВЕТСКИХ И МОНГОЛЬСКИХ ГЕОЛОГОВ.

# СВЕТЛЫЕ ПЕРСПЕКТИВЫ

1967 год был плодотворным для монгольской промышленности. Коллективы предприятий неутомимо работают над претворением в жизнь величественной программы завершения строительства социализма в МНР, успешно выполняют задачи IV пятилетнего плана развития экономики и культуры страны. Хорошо выполнен государственный план 1967 года. Выпуск валовой продукции вырос на 7,5 процента по сравнению с 1966 годом.

В 1967 году вступил в строй действующих ряд новых предприятий. Это — шевретовый завод, цех кожаных изделий, Цахиуртская угольная шахта, высоковольтная линия электропередачи Дархан—Улан-Батор и другие. Реконструирована и переоборудована Сухэ-Баторская спичечная фабрика, вступили в эксплуатацию вторая очередь Баянульгийской ТЭЦ и Налайхинский стекольный завод.

В 1968 году перед промышленностью республики стоят новые, еще более ответственные задания. Объем валовой продукции промышленности увеличится на 9,2 процента против прошлого года, быстрые темпы развития получат легкая и пищевая, топливно-энергетическая промышленность, промышленность строительных материалов, в 1968 году добыча угля вырастет на 9,9 процента, производство бензина—на 3,6 процента, выработка электроэнергии — на 15 процентов, теплоэнергии — на 11,3 процента, кожаной обуви — на 6,6 процента, кожаных пальто — на 32,6 процента, шевро — на 6,8 процента, мебели — на 9,3 процента.

Для успешного выполнения этих задач будет уделено особое внимание максимальному использованию каждым предприятием технических возможностей и внутренних ресурсов, экономному расходованию денежных, трудовых и материальных ресурсов. Наряду с этим необходимо улучшить эксплуатацию техники и оборудования, использование производственных мощностей, повысить качество и отделку продукции.

Будут разработаны и осуществлены эффективные меры по упорядочению режима работы предприятий, улучшению организации труда, благодаря чему уменьшатся издержки производства, снизится себестоимость продукции и повысится рентабельность.

Одной из насущных задач является всемерная поддержка массового движения за социалистический труд — этой высшей формы социалистического соревнования.

# НАШИ ОБЪЕДИНЕНЦЫ

Почетен труд членов сельскохозяйственных объединений нашей республики. Каждый их успех — результат самоотверженного труда. В минувшем году в стране выращено 7,6 миллиона голов молодняка, поголовье общественного скота увеличилось на 29,6 тысячи. Валовой сбор зерна в текущем году по сравнению с предыдущим возрос на 13,3, а картофеля — на 11 процентов.

В настоящее время на долю сельскохозяйственных объединений приходится одна треть всех посевных площадей страны.

Наши СХО являются основными производителями и поставщиками животноводческой продукции страны. Так, в системе централизованных заготовок страны 86 процентов мяса, 72 процента молока и 77 процентов всех видов шерсти поставляется сельскохозяйственными объединениями. С ростом и развитием общественного хозяйства неуклонно увеличиваются денежные доходы, производственный фонд, повышается материальное благосостояние членов СХО. Средний размер оплаты труда занятых в общественном производстве за последние 7 лет увеличился в 4,2 раза, значительно возросли также общественные фонды потребителя.

Развитие общественного хозяйства и повышение денежных доходов членов СХО — яркое свидетельство постоянной заботы нашей партии и правительства о развитии и укреплении артельного хозяйства, результат всесторонней братской помощи Советского Союза и других братских социалистических стран, является плодом самоотверженного труда наших объединенцев и всех трудящихся страны. С каждым годом увеличивается число передовых хозяйств, где многосторонняя производственная деятельность осуществляется разумными экономическими методами руководства, где правильно сочетаются общественные и личные интересы объединенцев.

Успешно претворяется в жизнь в наших объединениях социалистический принцип оплаты труда в зависимости от количества продукции и проделанной работы в общественном производстве. Теперь 80 процентов всех сельскохозяйственных объединений страны перешли на денежную оплату труда, которая практически производится путем регулярного ежемесячного авансирования гарантированной ее части. В увеличении производства основных видов сельскохозяйственных продуктов стало играть огромную роль внедрение системы дополнительной оплаты труда, построенной на принципе поощрения более производительного труда за выполнение и перевыполнение производственного задания.

Знаменательным событием в хозяйственной деятельности СХО страны в 1967 году явились июльский пленум ЦК МНРП и III съезд сельскохозяйственных объединенцев, обсудившие вопросы дальнейшего укрепления общественного хозяйства, проект нового примерного Устава СХО и вопросы усовершенствования демократического принципа управления в сельскохозяйственных объединениях страны.

Наши объединенцы, как и все наши трудящиеся, глубоко уверены, что 1968 год будет годом еще большего сдвига в наращивании экономической мощи страны.

По сравнению с минувшим годом в 1968 году национальный доход должен возрасти на 7,4 процента, весь общественный продукт—на 8,8 процента, в том числе валовой продукт сельского хозяйства — на 12 процентов, реальный доход населения — на 4,3 процента.

Согласно государственному плану в этом году по республике намечено вырастить 7,8 миллиона голов молодняка всех видов скота, сократить непроизводительные потери скота на 25 процентов, в результате чего только общественное поголовье скота в СХО возрастет на 4,3 процента при значительном улучшении его породности. В этом году намечается значительное увеличение валового сбора зерна.

Труженики сельского хозяйства Монголии полны решимости выполнить и перевыполнить народнохозяйственный план 1968 года по всем показателям, проявляя высокий патриотический дух, выявляя и всемерно используя все внутренние ресурсы.

**Л. РИНЧИН,**
**Председатель Высшего совета Союза сельскохозяйственных объединений.**

# Только цифры и факты

● ТРЕТИЙ ГОД ЧЕТВЕРТОЙ ПЯТИЛЕТКИ ПО РАЗВИТИЮ НАРОДНОГО ХОЗЯЙСТВА И КУЛЬТУРЫ (1966—1970 гг.) БУДЕТ ОЗНАМЕНОВАН ДАЛЬНЕЙШИМ РАСШИРЕНИЕМ ЭНЕРГЕТИЧЕСКОЙ БАЗЫ СТРАНЫ. В Улан-Баторе строители сдадут в эксплуатацию первую очередь новой ТЭЦ, войдут в строй первая очередь ТЭЦ в гор. Чойбалсане и электростанции в десяти аймаках страны.

Дальнейшее развитие получит электрификация сельских районов.

Производство электроэнергии в МНР на душу населения в 3,8 раза больше, чем в Турции, в 7 раз больше, чем в Иране, и в 10 раз, чем в Пакистане.

* * *

● С ПОМОЩЬЮ СОВЕТСКОГО СОЮЗА В 1966—1970 ГГ. В СТРАНЕ БУДЕТ ПОСТРОЕНО 16 ЗАВОДОВ И ЦЕХОВ по производству комбинированных кормов и кормовых концентратов общей годовой мощностью 120 с лишним тысяч тонн.

● В ПОСЛЕДНИЕ ГОДЫ В МНР АКТИВНО ВЕДУТСЯ РАБОТЫ ПРИ ПОМОЩИ СОВЕТСКИХ СПЕЦИАЛИСТОВ ПО РАЗВИТИЮ ЛЕСНОГО ХОЗЯЙСТВА. Общая площадь лесов определена в 15 миллионов гектаров. Естественный прирост лесов составляет 56 миллионов кубометров в год.

Монголия в ближайшем будущем выйдет на мировой лесной рынок.

* * *

● НАЦИОНАЛЬНЫЙ ДОХОД МНР К 1970 ГОДУ ВОЗРАСТЕТ НА 30 ПРОЦЕНТОВ, объем промышленной продукции — на 70—80 процентов.

* * *

● ПО КОЛИЧЕСТВУ СКОТА НА ДУШУ НАСЕЛЕНИЯ (от 20 до 23 голов) Монголия занимает одно из первых мест в мире.

* * *

● В НАСТОЯЩЕЕ ВРЕМЯ В СТРАНЕ 284 СЕЛЬСКОХОЗЯЙСТВЕННЫХ ОБЪЕДИНЕНИЯ (кооперативы).

В среднем в каждом объединении — 934 человека, которые совместно владеют 59,2 тыс. голов общественного скота и 418 тыс. га земельных угодий. Стоимость основных средств производства одного объединения составляет 3,4 млн. тугриков.

* * *

● МОНГОЛЬСКИЕ СТРОИТЕЛИ за декаду возводят столько зданий, сколько строилось 25 лет назад за год.

* * *

● ЕСЛИ РАНЬШЕ в стране был только гужевой транспорт, то сегодня СТРАНА ИМЕЕТ ЖЕЛЕЗНОДОРОЖНОЕ, ВОЗДУШНОЕ, ВОДНОЕ, АВТОМОБИЛЬНОЕ СООБЩЕНИЕ. Ежегодно перевозится 11 миллионов тонн грузов и 29 миллионов пассажиров.

* * *

● МОНГОЛИЯ СТАЛА ПЕРВОЙ СТРАНОЙ В АЗИИ, ГДЕ ОСУЩЕСТВЛЕНО ВСЕОБЩЕЕ НАЧАЛЬНОЕ ОБРАЗОВАНИЕ среди детей 8—12-летнего возраста.

В стране функционируют 449 общеобразовательных школ, 18 средних специальных учебных заведений, 7 вузов.

Из каждых десяти тысяч человек населения 180 учатся в вузах и техникумах. В 100 вечерних школах для взрослых обучается почти 9 тысяч человек.

В текущей пятилетке поставлена задача подготовить 23 тысячи специалистов с высшим и средним образованием.

* * *

● К КОНЦУ ПЯТИЛЕТКИ (1966—1970 гг.) будет осуществлен переход ко всеобщему неполному среднему образованию и начата подготовка для перехода в дальнейшем ко всеобщему полному среднему образованию.

● МОНГОЛИЯ ПО ПРИРОСТУ НАСЕЛЕНИЯ ЗАНИМАЕТ ВЕДУЩЕЕ МЕСТО не только в Азии, но и в мире. По основным показателям здравоохранения Монголия сейчас вышла на уровень передовых стран мира. За последние 20 лет детская смертность снизилась почти в три раза. Годовой чистый прирост населения составляет 4 процента, а средняя продолжительность жизни равна 64 годам.

На одного врача приходится 650 человек, на каждые 10 тысяч человек — 91 больничная койка.

● УЛАН-БАТОР — ИНДУСТРИАЛЬНЫЙ И КУЛЬТУРНЫЙ ЦЕНТР СТРАНЫ. Население 268 тысяч человек. Здесь производится половина промышленной продукции страны. Здесь учится каждый пятый. 60 высших, средних и специальных учебных заведений столицы посещают более 60 тысяч человек.

За последние годы на новые квартиры переехало более шести тысяч семей. Большую помощь в строительстве города оказывают проектные и строительные предприятия Советского Союза, особенно г. Москвы.

* * *

● ЖЕНЩИНЫ СОСТАВЛЯЮТ 46,5 ПРОЦЕНТА РАБОЧИХ ПРОМЫШЛЕННОСТИ. 51 процент трудоспособных членов сельскохозяйственных объединений, 70 процентов работников народного здравоохранения, 46 процентов учителей общеобразовательных школ, 40 процентов работников торговли, более 20 процентов людей с высшим образованием, около 30 процентов людей со специальным средним образованием, что является ярким свидетельством возрастающей роли женщин в общественной жизни страны.

Монгольские женщины активно участвуют в управлении государством: 21,5 процента депутатов Великого народного хурала МНР, 28,9 процента депутатов местных органов государственной власти — женщины. В последние годы большое число женщин — передовых работниц предприятий, сельского хозяйства, партийных, государственных и общественных организаций выдвинуты на руководящие посты.

Партия и правительство МНР уделяют постоянное внимание охране здоровья матери и ребенка. Только в 1967 году в качестве пособий многодетным матерям государством выплачено 40 миллионов тугриков. Кроме того, свыше 60 тысяч женщин награждено орденами «Материнская слава» I и II степени.

● БОГАТСТВО МОНГОЛИИ — СТАДА ОВЕЦ.

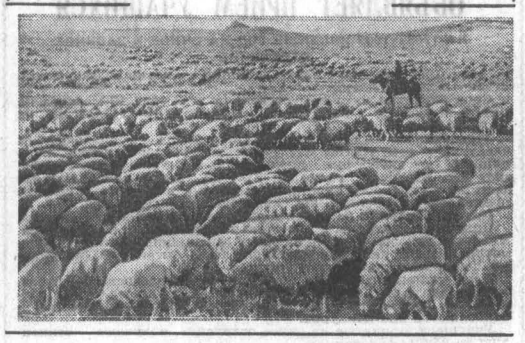

# ЦАГАН-САР — ДЕНЬ СКОТОВОДА

В старину самым большим праздником в Монголии был цаган-сар — новый год по лунному календарю. При отсчете времени за основу принималось движение не солнца, а луны. Теперь европейское летоисчисление получило широкое распространение и на Востоке.

Начало нового года отмечается в первых числах февраля (цаган-сара—первого весеннего месяца). Первый день цаган-сара был национальным праздником у монголов в течение тысячелетий.

О том, как торжественно отмечался этот день в XIII веке, писал Марко Поло: «Год у них (монголов) начинается в феврале: по обычаю все одеваются в белое, чтобы во весь год было счастье и благополучие...».

Примерно с XVII века в Монголии большое распространение получила ламаистская религия, оказавшая влияние на торжества по случаю цаган-сара, которые сопровождались религиозными обрядами. В первые годы народной власти празднества по случаю цаган-сара еще отмечались по-старому, но уже с начала 30-х годов традиционные новогодние торжества стали очищаться от религиозного налета, устаревших обычаев. Практика последних двадцати лет показала, что многие городские жители Монголии встречают новый год по европейскому летоисчислению, а в сельской местности по-прежнему отмечается цаган-сар в первый день нового года по лунному календарю.

Учитывая это обстоятельство, партия и правительство МНР в конце 50-х годов постановили считать цаган-сар Днем скотовода — членов СХО. Этот день в сельской местности объявлен нерабочим.

Цаган-сар — праздник благополучно проведенной зимы, приближения весны и наступления поры обилия молока и молочных продуктов.

В первый день цаган-сара монголы приветствуют друг друга, протягивая на руках хадок синего или белого цвета — шелковый платок счастья. Синий платок — это символ вечно голубого неба, пожелание долгих лет жизни. Белый платок — пожелание счастья, радости и бодрости на весь год.

К цаган-сару шьются новые дэли. На праздничном столе обязательны молочные блюда. Отпраздновав дома цаган-сар, монголы идут в гости к соседям. Особое уважение оказывается людям, старшим по возрасту.

Если, например, в одном из хочевий живут старик со старухой, к ним обязательно являются с новогодним визитом жители всей округи.

Примечательно также, что каждый монгол, независимо от дня и месяца его рождения, по древней традиции становится в этот день старше на год. Так цаган-сар стал двойным праздником: началом нового года и днем рождения.

В наши дни на центральных усадьбах СХО, в бригадах и стойбищах складывается новая хорошая традиция. В первый день белого месяца к передовикам труда приходят товарищи по работе, отдавая своим визитом дань особого уважения и почета.

Сохранился такой старинный обычай, когда люди, встретившись в цаган-сар, не только обмениваются добрыми словами и пожеланиями, но и произносят стихотворные благопожелания.

**Ц. ДАМДИНСУРЭН,**
**писатель, лауреат Государственной премии.**

# КРАСКИ ТАЛАНТА

Мастерская художника... Беспорядочно разбросанные кисти, краски, вокруг большие и малые холсты, на которых в различных вариациях повторяется один и тот же рисунок — мальчик на стремительно мчащейся лошади и всадник, догоняющий его, чтобы вручить ему жезл победителя скачек. И художник увлеченно и упорно, штрих за штрихом, мазок за мазком снова и снова рисует одну и ту же картину.

Несколько лет вынашивал замысел этой, полной экспрессии, движения картины художник Цэвэгжав. И несколько лет он упорно работает над ней.

Творчество О. Цэвэгжава отличает высокая ответственность перед зрителем. К каждому новому произведению он приступает с особой тщательностью. Советуясь с коллегами, писателями, знакомясь с литературными произведениями, он постепенно кристаллизует свой замысел, выбранную тему.

И весь облик художника как бы подчиняется его стилю работы. Пожилой человек, в очках, с глубокими морщинками на лбу, аккуратный, он скорее похож на учителя, чем на художника, по нашим представлениям. И только поражают его острые и наблюдательные глаза, которые видят мир по-своему, ярче и богаче. Это взгляд художника, человека, который всегда находится в поиске.

**ЮМОУРЭН.**

# Разных меридианов

● ЛОНДОН. Больше 10 дней продолжается мощная забастовка работников железнодорожного транспорта Англии, требующих повышения заработной платы. В результате забастовки на многих участках железных дорог страны прекращено движение поездов.

НА СНИМКЕ: безлюдные платформы с неотправленной почтой на вокзале «Ватерлоо».

Фото Пресс Ассошиэйшен — ТАСС.

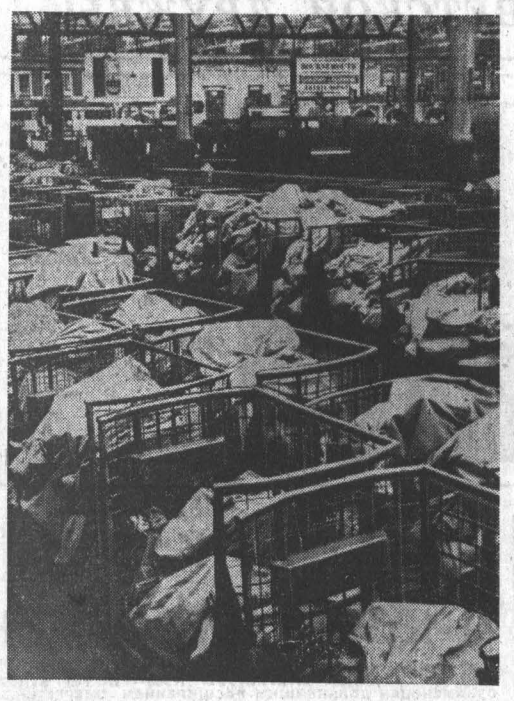

## ПЛАЧЕВНЫЕ ИТОГИ

НЬЮ-ЙОРК, 8 июля. Корр. ТАСС Л. Ядрошников передает:

«От «Союза ради прогресса» не осталось ничего, кроме названия», — эти слова президента Коста-Рики Трехоса Фернандеса как нельзя лучше характеризуют итоги окончившегося вчера совещания президентов стран Центральной Америки, обсуждавших проблемы так называемого центрально-американского «общего рынка».

Помимо президентов стран—участниц этой организации—Гватемалы, Гондураса, Коста-Рики, Никарагуа и Сальвадора на совещании в Сан-Сальвадоре присутствовал также президент США Джонсон, на которого возлагались основные надежды по выводу этой организации из глубокого кризиса.

Непрерывное сокращение экспорта наряду с падением закупочных цен, дефицит внешнеторгового баланса, сокращение валютных запасов — эти проблемы стран Центральной Америки нисколько не уменьшились за 7 лет существования организации «общего рынка». Накануне совещания выражалась надежда, что Соединенные Штаты согласятся на значительную единовременную финансовую помощь для развития экономики этих сельскохозяйственных государств.

Однако эти надежды не оправдались — президент Джонсон привез с собой мизерную по сравнению с запросами этих стран сумму: 65 миллионов долларов, 30 из которых были обещаны еще раньше в качестве займов. Соединенные Штаты лишь подтвердили политику сохранения стран Центральной Америки в качестве дешевой сырьевой базы для своих монополий.

## ПЕРЕСТРЕЛКА НА СУЭЦКОМ КАНАЛЕ

**КАИР, 9 июля. (ТАСС). Официальный представитель египетских вооруженных сил сообщил, что израильские войска открыли вчера в 18.15 артиллерийский и пулеметный огонь по Суэцу и позициям египетских войск вдоль Суэцкого канала.**

**Как передает агентство МЕН, представитель подчеркнул, что основной огонь израильские части сосредоточили на густонаселенном районе Аль-Арбаин.**

**Подразделения армии ОАР открыли ответный огонь и заставили замолчать противника. В дальнейшем перестрелка возобновлялась не раз и прекратилась в 20.40. Представитель заявил также, что ущерб от обстрела выясняется.**

## *Сообщения в несколько строк*

**● 8 ИЮЛЯ В МОСКВУ ПО ПРИГЛАШЕНИЮ ПРЕЗИДИУМА ВЕРХОВНОГО СОВЕТА СССР И ПРАВИТЕЛЬСТВА СССР С ОФИЦИАЛЬНЫМ ВИЗИТОМ ПРИБЫЛ ПРЕЗИДЕНТ РЕСПУБЛИКИ ИНДИЯ Д-Р ЗАКИР ХУСЕЙН.**

На Внуковском аэродроме главу дружественного государства встретили Председатель Президиума Верховного Совета СССР Н. В. Подгорный, Председатель Совета Министров СССР А. Н. Косыгин, первый заместитель Председателя Совета Министров СССР К. Т. Мазуров и другие официальные лица.

**● ВАРШАВА, 8 ИЮЛЯ. ЗДЕСЬ ОТКРЫЛСЯ ОЧЕРЕДНОЙ ПЛЕНУМ ЦЕНТРАЛЬНОГО КОМИТЕТА ПОЛЬСКОЙ ОБЪЕДИНЕННОЙ РАБОЧЕЙ ПАРТИИ,**

посвященный вопросам подготовки к V съезду ПОРП.

**● РОСТОК, 8 ИЮЛЯ. «БАЛТИЙСКОЕ МОРЕ ДОЛЖНО БЫТЬ МОРЕМ МИРА» — ПОД ЭТИМ ЛОЗУНГОМ ВЧЕРА В ГОРОДЕ РОСТОК (ГДР) ОТКРЫЛАСЬ ТРАДИЦИОННАЯ ЕЖЕГОДНАЯ НЕДЕЛЯ МИРА В ПРИБАЛТИКЕ.**

В одиннадцатый раз сюда съехались гости из прибалтийских стран, Норвегии и Исландии, всего более 25 тысяч человек. Среди гостей — официальная делегация Советского Союза, которую возглавляет первый секретарь ЦК Компартии Латвии А. Э. Восс.

По случаю открытия недели здесь состоялся массовый митинг, на котором выступил Первый секретарь ЦК СЕПГ, Председатель Государственного совета ГДР Вальтер Ульбрихт.

**● ПАРИЖ, 8 ИЮЛЯ. ФРАНЦИЯ ВОЗОБНОВИЛА ЯДЕРНЫЕ ИСПЫТАНИЯ В ЮЖНОЙ ЧАСТИ ТИХОГО ОКЕАНА.**

Вчера она произвела взрыв заряда средней мощности над испытательным полигоном, расположенным на атолле Муруроа. Об этом говорится в распространенном здесь сообщении французского правительства.

**● ПРАГА. В ТЕЧЕНИЕ РЯДА ДНЕЙ В ЧССР ПРОХОДИЛИ ЧРЕЗВЫЧАЙНЫЕ ОБЛАСТНЫЕ КОНФЕРЕНЦИИ КОММУНИСТИЧЕСКОЙ ПАРТИИ ЧЕХОСЛОВАКИИ.**

На конференциях обсуждались современное политическое положение в стране, задачи областных партийных организаций в предсъездовский период и избирались делегаты на предстоящий в сентябре с. г. чрезвычайный съезд КПЧ.

В работе конференции принимали участие представители ЦК КПЧ.

(ТАСС).

## ОКОНЧАНИЕ СЪЕЗДА КОМПАРТИИ США

НЬЮ-ЙОРК, 8 июля. (ТАСС). Внеочередной съезд Коммунистической партии США закончил вчера свою работу. На заключительном заседании председатель Национального комитета компартии Генри Уинстон подвел итоги четырехдневной работы съезда.

Внеочередной съезд Компартии США, сказал он, обсудил и одобрил пересмотренный проект программы, закончил обсуждение организационных вопросов и наметил тактику партии в год президентских выборов.

Г. Уинстон охарактеризовал новую программу как один из наиболее «боевых» документов партии, служащий интересам рабочего класса и наиболее угнетенных слоев американского народа. В основе этой программы — положения о классовой борьбе пролетариата, требования ликвидации социального неравенства и предоставления равных прав негритянскому населению США и окончания варварской войны во Вьетнаме, сказал Г. Уинстон. Съезд единогласно принял решение выдвинуть кандидатов Коммунистической партии на пост президента и вице-президента США. Компартия отдает себе отчет в том, что при существующих в США политических условиях ее кандидаты не в состоянии одержать победы над кандидатами главных буржуазных партий страны — демократической и республиканской. Тем не менее делегаты съезда единодушно высказались за выдвижение коммунистических кандидатов. Включаясь в предвыборную кампанию, Компартия США получает более широкие возможности говорить американскому народу о целях и задачах коммунистов, нести людям правду о коммунизме вообще. Так охарактеризовал это решение съезда генеральный секретарь Компартии США Гэс Холл.

Докладывая о нынешней обстановке в США, Г. Холл подчеркнул, что страна переживает глубокий экономический и социальный кризис — кризис основных демократических институтов, внешней политики правительства, кризис программы борьбы с бедностью и «кризис городов».

Представляя съезду кандидата коммунистической партии в президенты США Шарлен Митчелл, Г. Холл охарактеризовал ее как «символ героизма 22-миллионного негритянского народа США в борьбе за свободу и равенство».

Шарлен Митчелл — 38 лет. Она является членом Коммунистической партии США в течение 22 лет. Будучи активным членом негритянской организации «Конгресс расового равенства», она деятельно участвует в борьбе американских негров за гражданские права.

Борьба за права рабочего класса, за ликвидацию всех последствий капиталистической системы и за подлинное равноправие, заявила в своем выступлении Шарлен Митчелл, не может быть выиграна без борьбы за освобождение негритянского народа.

Ш. Митчелл резко осудила существующий в США политический строй, возложив на него всю ответственность за развязывание вьетнамской войны, за насаждение расизма в стране.

В действительности, сказала она, в Америке существует одна буржуазная партия, состоящая из двух фракций, которые придерживаются одних и тех же философских концепций и служат кучке богачей. Коммунистическая партия — это партия нового типа, партия другой философии, призванная революционным путем изменить существующую капиталистическую систему, заменив ее социализмом.

Кандидатом компартии на пост вице-президента выдвинут Майкл Загарелл. Ему 24 года. Он сын рабочего. В возрасте 17 лет Загарелл вступил в ряды Коммунистической партии США, активно участвовал в организации «клубов Дюбуа». В 1964 году он стал национальным секретарем компартии по работе с молодежью.

Загарелл в ближайшее время должен предстать перед судом за участие в антивоенных демонстрациях в Нью-Йорке.

В своем выступлении М. Загарелл сказал, что компартия вступает в предвыборную кампанию под лозунгами немедленного прекращения вьетнамской войны и ликвидации таких последствий капитализма, как нищета, расизм и безработица.

*МЕЖДУНАРОДНЫЕ ЗАМЕТКИ*

## *НАЕМНИКИ В АРМИИ ФРАНКО*

*Шумовой оркестр франкистской пропаганды старается отвлечь внимание мировой общественности от того, что творят каратели на оккупированных территориях африканского континента. Ведь в нарушение решений ООН Испания все еще оккупирует в Африке территории общей площадью более 300 тысяч квадратных километров. По сообщению корреспондента рабатской газеты «Опиньон», которому с большими трудностями удалось побывать в таких районах, местное население подвергается жестокой эксплуатации.*

*О новых актах беззакония испанских властей сообщает Марокканское агентство печати. Ссылаясь на официальные мадридские источники, оно приводит конкретные факты участия в колониальных легионах Испании иностранных наемников. Как выяснилось, наемные солдаты входят в состав частей, действующих в так называемой «испанской Сахаре». Двое из них — японские граждане Куриова и Танака — сообщили представителям печати, что в сентябре прошлого года, когда они оказались без средств в Мадриде, их завербовали в колониальные войска Франко сроком на три года. Комментируя этот факт, западная печать подчеркивает, что речь идет не об единичном случае привлечения иностранцев к службе в карательных войсках: такая практика существует в Испании давно. Однако это тщательно скрывается от общественности.*

**В. КАТИН,**
**соб. корр. АПН.**

Рабат.

## АТЛАНТИКА В ОПАСНОСТИ

**НЬЮ-ЙОРК, 8 июля. (ТАСС). Как сообщает американский журнал «Ньюсуик», в Пентагоне с тревогой ожидают, когда гренландский лед вокруг залива Северная Звезда оторвется и начнет дрейфовать.**

**Опасность заключается в том, что эта часть льда заражена радиоактивными веществами после того, как 21 января этого года в заливе Северная Звезда разбился американский бомбардировщик «В-52» с четырьмя водородными бомбами на борту.**

**Пентагонские специалисты по ядерному оружию не исключают, что в результате катастрофы «В-52» могла произойти утечка из ядерных бомб радиоактивных веществ, которые распространились в воздухе, на льду и в воде залива.**

**Западные ветры, указывает канадское агентство «Канадиэн пресс», будут гнать зараженный лед из залива Северная Звезда в сторону Канады. Судя по сообщению агентства, канадцы встревожены таким оборотом событий.**

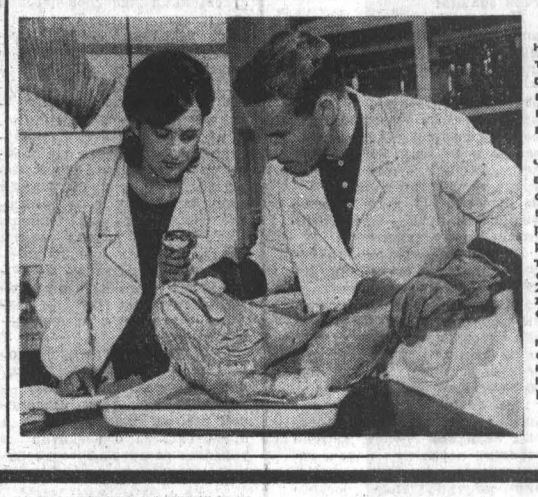

**● Ученые Тихоокеанского научно-исследовательского института рыбного хозяйства и океанографии успешно работают над проблемой использования рыбных ресурсов больших глубин Тихого океана.**

**Недавно во Владивосток из четырехмесячного плавания возвратилось исследовательское судно «Сескар». Экспедиция выявила у Курильских островов на глубине 450—500 метров скопления крупнейшего из тихоокеанских окуней (длина его достигает 1 м 20 см, вес — 20 кг) — интронигера, обнаружила район зимовок охотской сельди.**

**НА СНИМКЕ: начальник экспедиции кандидат биологических наук Н. П. Новиков и техник Н. П. Ружникова исследуют привезенного из рейса интронигера.**

Фото Н. Назарова.
Фотохроника ТАСС.

● СПОРТ ● СПОРТ ● СПОРТ ● СПОРТ ● СПОРТ

**ФУТБОЛ**

## В КЛАССЕ «Б»

Сообщаем результаты матчей чемпионата страны по футболу среди команд шестой зоны класса «Б», состоявшихся 7 июля:

«Амур» (Благовещенск) — «Металлург» (Новокузнецк) — 0:0, «Строитель» (Биробиджан) — «Локомотив» (Абакан) — 1:0, «Строитель» (Хабаровск) — «Старт» (Ангарск) — 0:2, «Авангард» (Комсомольск) — «Сибирь» (Усолье-Сибирское) — 2:0, «Океан» (Владивосток) — «Прогресс» (Бийск) — 1:1, «Гранит» (Тетюхе) — «Торпедо» (Рубцовск) — 1:0.

(ТАСС).

## В КЛАССЕ «А»

**Сообщаем результаты матчей чемпионата страны по футболу среди команд четвертой подгруппы второй группы класса «А», состоявшихся 8 июля.**

**«Строитель» (Ашхабад) — «Энергетик» (Душанбе) — 3:1, «Политотдел» (Ташкентская обл.) — «Нефтяник» (Фергана) — 0:1.**

**(ТАСС).**

## СПАССКИЙ НЕ ДАЕТ ПОЩАДЫ

**СТОКГОЛЬМ, 9 июля. (ТАСС). Советский гроссмейстер Борис Спасский ведет в продолжающемся в Мальме полуфинальном матче претендентов на мировую шахматную корону с гроссмейстером Бентом Ларсеном (Дания) со счетом 2:0. Москвичу удалось доказать, что у Ларсена в отложенной второй партии нет путей к спасению, и датчанин сложил оружие.**

**Третья партия игралась вчера вечером.**

## ЛИДЕР ТЕРПИТ ПОРАЖЕНИЕ...

**Завершая семнадцатый тур, лидеры чемпионата страны — футболисты московского «Спартака» восьмого июля потерпели поражение от своих земляков из «Торпедо» — 1:5.**

**Сто тысяч зрителей Лужников увидели в этот день интересный футбол. Уже на второй минуте капитан спартаковцев Хусаинов с подачи Осянина открыл счет. В дальнейшем много атаковали автозаводцы, но успеха они добились только спустя 32 минуты: с места правого крайнего Паис сквитал результат.**

**Во втором тайме в течение семи минут торпедовцы сокрушили оборону «Спартака», проведя три мяча. Дважды это сделал Стрельцов — теперь он вместе с ташкентцем Абдураимовым возглавляет список снайперов турнира — у них по десять забитых мячей. Подвел итог матча Гершкович. Это и у него был второй гол во встрече.**

**Перед матчем старших товарищей на этом же стадионе встречались юношеские сборные команды СССР и Польши. Итог — ничья — 2:2. Оба ответных гола гости провели за две минуты до окончания первого и второго таймов.**

| | И. | Оч. | М. |
|---|---|---|---|
| «Спартак» | 17 | 26 | 30—17 |
| «Динамо» (Киев) | 18 | 26 | 22—11 |
| «Динамо» (Тбилиси) | 17 | 22 | 16—5 |
| «Торпедо» (Москва) | 17 | 21 | 30—17 |
| «Локомотив» | 17 | 21 | 16—10 |
| «Динамо» (Минск) | 17 | 20 | 16—11 |
| «Шахтер» | 17 | 19 | 16—13 |
| «Зенит» | 17 | 19 | 16—16 |
| ЦСКА | 17 | 18 | 15—14 |
| «Заря» | 18 | 17 | 11—17 |
| «Нефтчи» | 17 | 16 | 14—13 |
| «Черноморец» | 17 | 16 | 18—23 |
| «Крылья Советов» | 17 | 15 | 12—13 |
| СКА | 17 | 15 | 22—25 |
| «Динамо» (Москва) | 18 | 14 | 18—22 |
| «Пахтакор» | 17 | 14 | 16—25 |
| «Кайрат» | 17 | 13 | 13—18 |
| «Арарат» | 17 | 11 | 12—20 |
| «Торпедо» (Кутаиси) | 18 | 11 | 13—25 |
| «Динамо» (Кировабад) | 17 | 10 | 7—18 |

(ТАСС).

*ПО СЛЕДАМ НАШИХ ВЫСТУПЛЕНИЙ*

## «МИМО МИШЕНИ»

Корреспонденция «Мимо мишени» («Алтайская правда» за 28 июня) была рассмотрена на заседании правления Алтайского краевого общества охотников и рыболовов, сообщает исполняющий обязанности председателя правления крайохотобщества А. Шахов. Принято решение по устранению недостатков, имеющих место в работе охотничье-стрелкового стенда. Будет переоборудован цех изготовления тарелочек. Потребность в мишенях в 1969 году будет обеспечена полностью.

## БАСКЕТБОЛИСТКИ СПЕШАТ В ФИНАЛ

**РИМ, 8 июля. (ТАСС). Наши баскетболистки продолжают победное шествие на проходящем в Сицилии чемпионате Европы. Одержав третью победу, на этот раз над командой Голландии — 91:29 (49:21), они заняли первое место в своей подгруппе и теперь отправляются в Мессину, где состоятся финальные встречи.**

**В матче со сборной Голландии наши девушки имели ощутимый перевес в течение всех 40 минут. Особенно тяжело пришлось соперницам после перерыва, когда баскетболистки в алых майках взяли их в жестокие тиски прессинга. Голландки сумели во второй половине встречи набрать всего 8 очков.**

**Второе место и путевку в финал получила команда Бельгии, обыгравшая сборную ФРГ — 58:47.**

**А вот результаты остальных встреч. ПАЛЕРМО: Болгария—Польша — 56:47, Чехословакия—Румыния — 56:139; РАГУЗА: Венгрия—Франция — 48:47, Югославия—ГДР — 66:50.**

**Таким образом, в финал вышли баскетболистки СССР, БЕЛЬГИИ, ЮГОСЛАВИИ, ГДР, ПОЛЬШИ, БОЛГАРИИ и команда ИТАЛИИ, как хозяйка чемпионата, освобожденная от предварительных встреч. Сенсацией можно считать неудачу чехословацких баскетболисток — серебряных призеров прошлогоднего чемпионата мира. Они вместе с польскими спортсменками набрали в предварительных встречах одинаковое количество очков (четыре), но уступили дорогу соперницам по разнице мячей.**

## ПЕРВЫЙ УСПЕХ ТАЛЯ

Экс-чемпион мира Михаил Таль одержал победу над гроссмейстером Виктором Корчным в шестой партии полуфинального шахматного матча претендентов на первенство мира. Процедура доигрывания заняла в воскресенье всего 10 минут. Когда судья соревнования вскрыл конверт, выяснилось, что записанный ход Таля не оставлял белым никаких шансов на спасение. Через два хода Корчной признал себя побежденным. Счет матча стал 3,5:2,5 в пользу Корчного.

8 июля седьмая партия полуфинального матча претендентов на первенство мира по шахматам Корчной—Таль была отложена. Позиция белых, которыми играет Таль, предпочтительнее. Однако только анализ покажет, имеет ли он шансы на победу. Таль записал свой 41-й ход.

(ТАСС).

## ТЕЛЕВИДЕНИЕ

Показывает Москва.

11.00 — Программа передач. 11.05 — Для школьников. «Спортивная юность». 11.35 — Для дошкольников и младших школьников. «Жаконя и мороженое». 11.55 — «В эфире — «Молодость». «Горизонт». 12.55 — «Европа: события, страны, проблемы». 13.40 — Литературная панорама. 14.30 — Телевизионные новости. 14.45 — Концерт. «Поет Ирина Архипова». 15.30 — Перерыв.

Показывает Барнаул.

19.00 — Программа для молодежи («Тебе, юбилей», «Трибуна комсомолии», «Болгария, 9-й фестиваль»; «Молодые — молодым»).

Показывает Москва.

20.30 — Концерт. 21.15 — «Знание». Научно-познавательная программа. 22.00 — «Секретная команда «Бумеранг». Премьера телевизионного художественного фильма. 3-я серия.

## ПОГОДА

Сегодня днем по краю, по данным синоптиков, ожидается переменная облачность, местами дожди, ветер западный, 5—10, по южным районам 10—15 метров в секунду, температура 13—18, по западным районам — 18—23 градуса.

По Барнаулу — переменная облачность, временами дожди, ветер западный, 7—12 метров в секунду, температура 16—18 градусов.

**Зам. редактора**
**В. ЧИЛИКИН.**


## ТЕАТР

**НОВОСИБИРСКИЙ ГОСУДАРСТВЕННЫЙ АКАДЕМИЧЕСКИЙ ТЕАТР ОПЕРЫ И БАЛЕТА**

помещении крайдрамтеатра)
«ТРУБАДУР». В 19-30.
11 июля — «ЕВГЕНИЙ ОНЕГИН».

## КИНО

**«РОССИЯ».** «СОСЕДЬ». В 9, 10-45, 12-30, 14-15, 16, 17-45, 19-30, 21-15. «ПАПИРОСНИЦА ОТ МОССЕЛЬПРОМА». В 10, 11-45. «ВЕРНАЯ РУКА—ДРУГ ИНДЕЙЦЕВ». В 13-30, 15-15, 17, 18-45, 20-30, 22-15.
**«ЮНОСТЬ».** «ВЕРНАЯ РУКА — ДРУГ ИНДЕЙЦЕВ». В 9-45, 14, 16, 20, 22. «СОСЕДИ». В 11-45, 18.
**«РОДИНА».** «ЭТО БЫЛО В ДОНБАССЕ». В 9, 10, 11, 13, 14, 15, 16, 17, 19, 20, 21, 22. «СЛУЖУ СОВЕТСКОМУ СОЮЗУ». В 12, 18.
**«ОКТЯБРЬ».** «ВЛАДЕЛЬЦЫ УГОДИЙ». В 10, 13-30, 17, 18-45, 22. «АМАНГЕЛЬДЫ». В 11-45, 20-30.
**«ПЕРВОМАЙСКИЙ».** «КРЕПКИЙ ОРЕШЕК». В 11, 12, 13, 14, 15, 16, 17, 19, 20, 21, 22. «СТРАНА МОЯ». В 9, 18. «ЭТО БЫЛО В ДОНБАССЕ». В 10.
**«ЧАЙКА».** «ОТКЛОНЕНИЕ». В 11, 12-45, 14-30, 16-15, 18, 19-45, 21-30. «ЧЕРНУШКА». В 9-30.
**«АЛТАЙ».** «КРЕПКИЙ ОРЕШЕК». В 15, 17, 19, 21.
**Клуб ЗАВОДА «ТРАНСМАШ».** «АМАНГЕЛЬДЫ». В 13, 19. «ТРИ МУШКЕТЕРА». (2 серии). В 15, 21.
**Клуб МЕЛАНЖЕВОГО КОМБИНАТА.** «ДНЕВНИК РАБОЧЕГО». В 15, 17, 19, 21.
**Клуб ЖЕЛЕЗНОДОРОЖНИКОВ.** «ЕВГЕНИЙ УРБАНСКИЙ». В 17, 19, 21.

**РУБЦОВСКИЙ ТЕХНИКУМ МЕХАНИЗАЦИИ И ЭЛЕКТРИФИКАЦИИ СЕЛЬСКОГО ХОЗЯЙСТВА**

## ОБЪЯВЛЯЕТ НАБОР УЧАЩИХСЯ

**НА 1968—1969 УЧЕБНЫЙ ГОД**

**на очное обучение по специальностям МЕХАНИЗАЦИЯ СЕЛЬСКОГО ХОЗЯЙСТВА, ЭЛЕКТРИФИКАЦИЯ СЕЛЬСКОГО ХОЗЯЙСТВА, ГИДРОМЕЛИОРАЦИЯ.**

На очное отделение принимаются граждане до 30 лет, имеющие образование 8 классов, срок обучения 3 года 6 месяцев. Окончившие 10 классов принимаются на второй курс.

Поступающие сдают экзамены по математике (устно), русскому языку и литературе (письменно); окончившие 8 классов — диктант, окончившие 10 классов — сочинение.

Прием заявлений до 31 июля. Вступительные экзамены с 1 августа.

Заявление подается на имя директора с указанием избранной специальности с приложением подлинника документа об образовании; автобиографии; медицинской справки (форма № 286); трех фотокарточек без головного убора, размером 3×4 см.; заверенной выписки из трудовой книжки (имеющим трудовой стаж); направленным на учебу — направление.

Успевающие обеспечиваются стипендией.

Адрес техникума: г. Рубцовск, ул. Вокзальная, 101.

**КРУТИХИНСКОЕ КООПЕРАТИВНОЕ ПРОФТЕХУЧИЛИЩЕ**

## ОБЪЯВЛЯЕТ ПРИЕМ УЧАЩИХСЯ

**на 1968—1969 учебный год ПО СЛЕДУЮЩИМ СПЕЦИАЛЬНОСТЯМ:**

1. Продавец промышленных и продовольственных товаров. Срок обучения 10 месяцев.
2. Повар-кондитер. Срок обучения 2 года.

Принимаются юноши и девушки не моложе 17 лет с образованием 8 и 10 классов.

Училище выплачивает 20 рублей стипендии в месяц, отличникам учебы — 25 рублей. Учащиеся обеспечиваются общежитием.

Поступающие высылают свидетельство об образовании в подлиннике, заявление на имя директора, справку о состоянии здоровья, копию свидетельства о рождении, 3 фотокарточки, справку с места жительства и направление райпотребсоюза или рабкоопа, сельпо.

Адрес училища: Алтайский край, Каменский район, село Крутиха, кооперативное профтехучилище.

**ВОЛЧИХИНСКИЙ ТЕХНИКУМ МЕХАНИЗАЦИИ УЧЕТА ЦСУ РСФСР**

## ОБЪЯВЛЯЕТ ПРИЕМ УЧАЩИХСЯ

**НА 1968—1969 УЧЕБНЫЙ ГОД НА ОЧНОЕ И ЗАОЧНОЕ ОТДЕЛЕНИЯ**

по специальностям: бухгалтер и техник-плановик сельскохозяйственных предприятий.

Срок обучения на очном отделении — 2 года 10 месяцев на базе 8 классов и 1 год 10 месяцев на базе 10—11 классов, на заочном — 4 года.

Заявления на имя директора принимаются с приложением следующих документов: свидетельства об образовании (подлинник), автобиографии, медицинской справки (форма № 286), трех фотокарточек размером 3×4 см., для военнообязанных выписки из военного билета. По прибытии в учебное заведение предъявляется паспорт или свидетельство о рождении.

Прием заявлений на очное и заочное отделения до 1 августа.

Приемные экзамены с 1 августа по предметам: на базе восьмилетней школы — русский язык (письменно, диктант), математика (устно); на базе средней школы — литература (письменно, сочинение), математика (устно).

Лица, направляемые на обучение непосредственно колхозами и совхозами с оплатой стипендии за счет хозяйств, дополнительно предъявляют направление от колхоза или совхоза и зачисляются вне конкурса.

Учащиеся, принятые на очное отделение, получают стипендию на общих основаниях.

Адрес: Алтайский край, Волчихинский район, р. п. Волчиха.

**БАРНАУЛЬСКИЙ ХИМИКО-ТЕХНОЛОГИЧЕСКИЙ ТЕХНИКУМ**

## ОБЪЯВЛЯЕТ ПРИЕМ УЧАЩИХСЯ

**НА 1968—1969 УЧЕБНЫЙ ГОД**

**на дневное и вечернее отделения на базе 8-летней и 10-летней общеобразовательных школ.**

Техникум имеет специальности: **технология резины; технология химического волокна; механики по оборудованию предприятий химического волокна; механики по оборудованию заводов переработки пластмасс и резины.**

Срок обучения на дневном отделении на базе 8-летней общеобразовательной школы — 3 года 10 мес., на базе 10-летней общеобразовательной школы — 2 года 6 мес. Срок обучения на вечернем отделении на базе 8-летней школы—4 года 9 месяцев.

Вступительные экзамены на дневном отделении с 1 по 20 августа; на вечернем — с 7 по 12 августа 1968 г.

Экзамены для окончивших 8 классов проводятся по математике (устно) и русскому языку (диктант); для окончивших 10 классов — по химии и литературе (сочинение). Стипендия на общих основаниях.

**Адрес техникума: г. Барнаул-99, ул. 2-я Западная, 39.**

## ПРИГЛАШАЮТ НА РАБОТУ:

**БАРНАУЛЬСКИЙ ГОРБЫТКОМБИНАТ** на постоянную работу — **бухгалтера** материальной группы на должность заместителя старшего бухгалтера, **бухгалтера, продавцов** в пункт проката, **рабочего по складу, учеников** лаборантов и **ретушеров** по фотоделу с образованием 10 классов, **водителя мотороллера, сторожа, разнорабочих.**

Обращаться: ул. Ползунова, 31.

**БАРНАУЛЬСКИЙ ДРОЖЖЕВОЙ ЗАВОД — кочегаров, подкатчиков, электриков, слесарей, компрессорщиков, работниц** в основной и формовочный цехи, **грузчиков, старшего электрика, грузчиков-сливщиков.**

Обращаться: г. Барнаул, ул. Мамонтова, 170, тел. 9-02-3-38, в отдел кадров.

**УПРАВЛЕНИЕ «АЛТАЙКРАЙГАЗ» — бухгалтера, зав. складом, секретаря-машинистки, рабочих** (мужчин и женщин) для работы в газовом хозяйстве.

Обращаться: г. Барнаул, Песчаная, 50, телефон 5-48-52.

**УПРАВЛЕНИЕ МЕЛИОРАЦИИ И ВОДНОГО ХОЗЯЙСТВА КРАЙИСПОЛКОМА** в аппарат управления — **агрономов, инженеров и техников-гидротехников.**

Обращаться: г. Барнаул, пр-т Социалистический, 37-а.

**БАРНАУЛЬСКИЙ ТРЕСТ ОВОЩЕ-МОЛОЧНЫХ СОВХОЗОВ** для работы в тг. Барнауле, Бийске, Рубцовске, Новоалтайске, Павловске — **техников и инженеров-строителей** на должности **инженеров, ст. инженеров** по технадзору за капитальным строительством. Для работы в пригородных совхозах требуются **прорабы.**

Обращаться по адресу: г. Барнаул, ул. Л. Толстого, 24, Телефон 5-50-02.

**БАРНАУЛЬСКОЕ ПРЕДПРИЯТИЕ ПРОМЫШЛЕННОГО ЖЕЛЕЗНОДОРОЖНОГО ТРАНСПОРТА — техника пути** на должность инженера, **грузчиков,** рабочих пути (мужчин и женщин), **путевых обходчиков, стрелочников, сцепщиков вагонов, слесарей** по ремонту тепловозов и железнодорожных кранов, **аккумуляторщиков, стропальщиков, слесарей-электриков, автоэлектрика, слесарей** по ремонту бульдозеров и экскаваторов, **помощников машинистов** железнодорожных кранов, **бульдозеристов, помощников машинистов** экскаваторов, **газоэлектросварщиков, токарей** 3—4—5 разрядов, **помощников машинистов** тепловозов, **автомеханика, весовщиков, мотористов** путевых электростанций.

Предприятие производит обучение на постовых стрелочников, сцепщиков вагонов, стропальщиков, пом. машинистов экскаваторов и железнодорожных кранов с оплатой ученических 60 рублей в месяц.

Обращаться: Восточный поселок, Станция Восточная, в отдел кадров. Проезд автобусами № 2 и 16 до конечной остановки.

**БАРНАУЛЬСКАЯ ТЭЦ-2 — помощников машинистов** котлов, **зольщиков, уборщиц** котлов, **слесарей** по ремонту котлов и турбин, **токарей, фрезеровщиков** всех разрядов, **мотористов** транспортеров, **плотников, столяров, печников, охранников** в охрану, **сторожей** и **поваров** в ясли. Специальности можно приобрести непосредственно на ТЭЦ.

Обращаться: г. Барнаул, в отдел кадров, телефоны: 69-7-19, 69-7-20. Проезд автобусом № 1 до остановки «ТЭЦ».

**С наступлением сезона переработки плодоовощной продукции резко возросла потребность в стеклянной посуде.**

**ПОРОЖНЯЯ СТЕКЛОБАНКА ВСЕХ ЕМКОСТЕЙ** как отечественная, так и импортная **принимается** всеми продовольственными магазинами или приемными пунктами в неограниченном количестве.

**Граждане! Сдавайте порожнюю стеклопосуду.**

**«РОСБАКАЛЕЯ».**



## Наш адрес и телефоны:

**Барнаул, ул. Короленко, 105. ТЕЛЕФОНЫ: справки 5-49-56, заместитель редактора 5-48-37, ответственный секретарь 5-52-34, заместители отв. секретаря 5-51-13. ОТДЕЛЫ: партийной жизни 5-43-54, 5-53-11, пропаганды и агитации 5-50-92, советского строительства и быта 5-51-73, 5-53-11, сельского хозяйства 5-46-73, 5-54-64, промышленности и транспорта 5-52-63, 5-46-12, строительства 5-49-54, культуры и учебных заведений 5-50-82, информации и спорта 5-46-92, писем 5-54-12, 5-48-71, стенографистка 5-45-62, отдел объявлений 5.53-62. Общественная приемная работает с 10 до 14 часов (кроме субботы и воскресенья), телефон 5-57-62.**

**Типография издательства «Алтайская правда». г. Барнаул, ул. Короленко, 105.**

АГ 00482.
Заказ № 3877.
Тираж 160.000 экз.