ПРОЛЕТАРИИ ВСЕХ СТРАН, СОЕДИНЯЙТЕСЬ!

АЛТАЙСКАЯ ПРАВДА

ОРГАН АЛТАЙСКОГО КРАЕВОГО КОМИТЕТА КПСС И КРАЕВОГО СОВЕТА ДЕПУТАТОВ ТРУДЯЩИХСЯ

№ 157 (14131) • ВОСКРЕСЕНЬЕ, 7 ИЮЛЯ 1968 ГОДА • Год издания 51-й • Цена 2 коп.

Скоро жатва. Урожаю — достойную встречу!

ПЕРЕД ХЛЕБОРОБСКИМ ЭКЗАМЕНОМ

В дни жатвы земледельцам края предстоит держать серьезный экзамен на хлеборобское мастерство. Уборка урожая подвергнет всесторонней проверке не только техническую готовность колхозов и совхозов к этой важнейшей кампании, но и организаторские способности партийных, советских, профсоюзных, комсомольских и сельскохозяйственных органов. Жатва потребует и от рядового хлебороба, и от специалиста, и от руководителя хозяйства доказать на практике верность данному слову, умение бороться за хлеб с полной отдачей сил.

Краевая партийная организация накопила большой опыт мобилизации тружеников деревни на своевременную и без потерь уборку урожая. В горячие уборочные дни большая часть коммунистов — на переднем крае битвы за хлеб. В Шипуновской районной партийной организации, например, в прошлые годы на комбайновых агрегатах, автотранспорте, на токах и хлебоприемных пунктах работало свыше 60 процентов коммунистов. Еще в пятидесятые годы здесь зародилось движение за оказание помощи опытных механизаторов молодежи. Эту эстафету подхватили и развили дальше труженики Кытмановского района. Шефство опытных над молодыми в крае становится нормой поведения советских людей, их образом жизни. Сейчас уже свыше семи тысяч трактористов, комбайнеров, машинистов передают свой богатый опыт, мастерство молодым земледельцам.

Партийные организации колхозов и совхозов в этом движении видят неиссякаемый резерв повышения производительности труда в сельском хозяйстве и стремятся к тому, чтобы использовать этот резерв наиболее эффективно.

Другой не менее важной заботой сельских партийных организаций является завершение комплексной механизации в земледелии. За последние годы ручной труд хлебороба в основном заменен машинным, превратился в разновидность труда индустриального. И хотя степень механизации уборочных работ высока, все же отдельные операции выполняются вручную. Речь идет, прежде всего, о погрузочно-разгрузочных работах на токах и в складах. Предпринимаемые меры нынче позволят несколько повысить уровень механизации. Эту задачу важно решить до конца.

И здесь в нашем крае имеется поучительный опыт. Его адрес — Поспелихинская районная партийная организация. Несколько лет назад коммунисты этой организации поставили перед собой совершенно конкретную цель: ликвидировать ручной труд при возделывании зерновых культур не только на основных, но и на вспомогательных операциях. Райком КПСС возглавил эту работу. И вот результат. К прошлому году во всех колхозах и совхозах района было завершено строительство зерноочистительных мехтоков, где все работы, начиная от выгрузки зерна до его очистки и погрузки в складские помещения, механизированы.

Опыт поспелихинцев успешно применяется в Змеиногорском, Бийском, Шипуновском и ряде других районов.

Как всегда, уборка урожая потребует оперативного решения целого ряда неотложных вопросов. И прежде всего внимание руководителей должно быть приковано к наиболее актуальным проблемам. Одной из таких проблем остается транспортировка зерна. Наша промышленность пока не удовлетворяет спрос колхозов и совхозов на автомобили. Но из создавшегося положения можно найти выход. Позаботиться о том, чтобы использовать имеющийся транспорт с максимально возможной нагрузкой. Необходимо также изыскивать дополнительные возможности для изготовления транспортных средств на местах. Хорошую инициативу проявили умельцы колхоза «Красное знамя» Первомайского района, сконструировав бункеры-накопители на шасси от списанных самоходных комбайнов.

Многие партийные организации по достоинству оценили этот опыт. В частности, Каменский горком партии быстро организовал на ремонтно-механическом заводе производство таких бункеров-накопителей.

Уборка урожая без потерь — это, прежде всего, высокие ее темпы и отличное качество. А добиться этого можно лишь в том случае, если заблаговременно будут приведены в полную готовность жатки, комбайны, автомашины, зерноочистительные агрегаты и погрузочно-разгрузочные механизмы.

К сожалению, темпы ремонта уборочных машин нельзя признать удовлетворительными. В крае до сих пор еще не отремонтировано около 7,5 тысячи зерновых комбайнов, медленно готовятся жатки, силосоуборочные и свеклоуборочные комбайны. Нет должного напряжения в мастерских, где ремонтируются автомобили.

Нынче, в отличие от прошлых лет, хозяйства края значительно лучше обеспечены запасными частями и ремонтными материалами. Это результат перевода предприятий сельхозмашиностроения на новый порядок планирования и экономического стимулирования. Большинство заводов отгружает запасные части досрочно. Теперь дело за тем, чтобы умело организовать ремонтные работы. Но как видно, в ряде районов и хозяйств вспомнили об этом слишком поздно. Если в Тюменцевском, Баевском, Хабарском, Новичихинском и некоторых других районах ремонт зерновых комбайнов близится к концу, то в Сорокинском, Солтонском, Чарышском и Солонешенском районах к подготовке комбайнового парка почти не приступили. Нельзя же признать, что Сорокинский райком КПСС вплотную занимается вопросами подготовки комбайновых агрегатов к уборке урожая, если здесь из 371 комбайна на линейке готовности только 89 машин.

Недостаточно внимания уделяется вопросам планирования уборочных работ. Начало июля, а в большинстве хозяйств края еще не приступили к составлению рабочих планов, технологических карт, к разработке графиков-маршрутов движения агрегатов, расстановке кадров.

Долг партийных, советских, сельскохозяйственных органов — детально разобраться в каждом колхозе, совхозе, бригаде и отделении с ходом работ по подготовке к жатве. Нужно обратить внимание на строительство новых и ремонт старых зернохранилищ на хлебоприемных пунктах, позаботиться о том, чтобы привести в проезжее состояние дороги и подъездные пути.

Хлеборобы Алтая дали слово порадовать нынче Родину большим урожаем. Во многих районах он обещает быть неплохим. Необходимо только, чтобы забота об его уборке была проявлена уже сейчас. И тогда земледельцы края успешно выдержат экзамен на хлеборобское мастерство.

• Летний день до предела заполнен у кормозаготовителей колхоза «1-е Мая» Косихинского района. Сенокосные угодья артели, которые вы видите на снимке внизу,—сейчас место напряженной страды. Ежедневно к десяткам стогов, уже возвышающихся на лугах, добавляются новые (фото вверху). Корма сразу доставляются к фермам.

Фото А. Школдина.

ТРУДОВАЯ ЛЕНИНСКАЯ ВАХТА

КАЖДОЙ ФЕРМЕ — ДОСТАТОК КОРМОВ

НАДОЙ МОЛОКА НА КОРОВУ.
(По данным крайстатуправления, в килограммах).
Первая графа — с начала года. Вторая — в т. ч. за июнь.

Горно-Алтайская авт. обл.	813	242
Кулундинский	1742	339
Ключевской	1708	334
Табунский	1626	350
Славгородский	1615	363
Первомайский	1412	347
Тальменский	1387	336
Михайловский	1360	263
Бурлинский	1334	300
Павловский	1320	309
Егорьевский	1298	237
Благовещенский	1292	282
Калманский	1280	306
Родинский	1273	302
Новичихинский	1263	268
Троицкий	1259	339
Шипуновский	1253	319
Завьяловский	1245	290
Усть-Пристанский	1244	297
Косихинский	1239	344
Локтевский	1231	273
Ребрихинский	1224	278
Рубцовский	1216	271
Баевский	1203	305
Мамонтовский	1201	274
Тогульский	1199	340
Чарышский	1196	303
Алейский	1192	297
Тюменцевский	1192	286
Залесовский	1190	313
Топчихинский	1179	294
Поспелихинский	1175	285
Бийский	1163	289
Хабарский	1162	301
Кытмановский	1159	340
Змеиногорский	1151	295
Волчихинский	1145	248
Краснощековский	1135	297
Угловский	1128	218
Сорокинский	1118	306
Панкрушихинский	1114	318
Каменский	1112	275
Курьинский	1110	300
Третьяковский	1106	280
Ельцовский	1105	310
Романовский	1097	226
Смоленский	1085	294
Целинный	1084	289
Солтонский	1081	301
Красногорский	1059	297
Алтайский	1051	284
Советский	1033	269
Петропавловский	1011	284
Солонешенский	982	297
Быстроистокский	981	266
Усть-Калманский	980	248

ВЧЕРА

• НА КРАЕВОЙ ВЫСТАВКЕ ДОСТИЖЕНИЙ НАРОДНОГО ХОЗЯЙСТВА НАЧАЛАСЬ ТЕХНИЧЕСКАЯ КОНФЕРЕНЦИЯ КИНЕМАТОГРАФИСТОВ.

Со всех районов края, из городов Бийска, Рубцовска, Барнаула сюда прибыло более 150 человек: техноруков и реммастеров. Они обменяются опытом, а также прослушают лекции о достижениях советской кинематографии, организации работы со зрителями и о технических новинках кино.

В гостях у барнаульцев — работники Комитетов кинематографии при Совете Министров СССР и РСФСР, Всесоюзного научно-исследовательского кинофотоинститута, а также кинофинаторы Новосибирской, Кемеровской и Томской областей.

ВЧЕРА

• ПЕРВУЮ ПРОДУКЦИЮ ВЫДАЛ 6 ИЮЛЯ НОВЫЙ ЗАВОД ТРАВЯНОЙ МУКИ В СОВХОЗЕ «ВАСИЛЕВИЧИ» ГОМЕЛЬСКОЙ ОБЛАСТИ.

Это уже девятое предприятие по производству травяной муки, вступившее в строй в Белоруссии в нынешнем году, сообщает корреспондент Белорусского телеграфного агентства.

• МОЩНЫЙ ВЗРЫВ — СТРОИТЕЛЬ ПОДНЯЛ 6 ИЮЛЯ В ВОЗДУХ ОГРОМНУЮ СКАЛУ ВЕСОМ В ПОЛМИЛЛИОНА ТОНН,

телеграфирует корреспондент ТАСС из Алма-Аты. Образовалась глубокая выемка, по которой пройдет участок автомагистрали Алма-Ата — Талды-Курган. Эта дорога пересечет плотину Капчагайского гидроузла, сооружаемого на реке Или.

ВЧЕРА

• ВЛАДИВОСТОК, 6 ИЮЛЯ. (ТАСС). ТОЛЬКО ЧТО ПОЛУЧЕНА РАДИОГРАММА С БОРТА ТЕПЛОХОДА «ТУРКМЕНИЯ», ВОЗВРАЩАЮЩЕГОСЯ ИЗ ХАЙФОНА ВО ВЛАДИВОСТОК.

Капитан Б. Бельдеинов сообщает, что в Хайфоне на борт судна поднялись 155 представителей молодежи борющегося Вьетнама, которые направляются в Софию на IX Всемирный фестиваль молодежи и студентов. «Туркмения» украшена эмблемами фестиваля, лозунгами на русском и вьетнамском языках. Комсомольцы теплохода окружили гостей заботой и вниманием.

• СОВРЕМЕННОЕ ИСКУССТВО КОНГО (БРАЗЗАВИЛЬ) ПРЕДСТАВЛЕНО НА ВЫСТАВКЕ, КОТОРАЯ ОТКРЫЛАСЬ 6 ИЮЛЯ В НОВОСИБИРСКОЙ КАРТИННОЙ ГАЛЕРЕЕ.

Экспонируется около трехсот пятидесяти произведений — деревянная скульптура, изделия из керамики, слоновой кости, музыкальные инструменты, предметы обихода, созданные народными мастерами. Живопись и графика современных профессиональных художников.

(Корр. ТАСС).

Родине — хлеб нового урожая

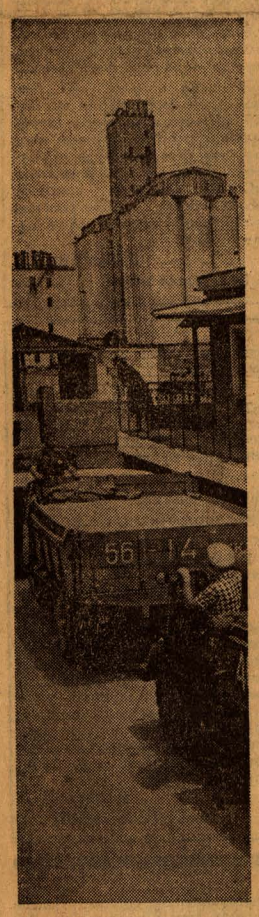

Колхозы и совхозы Краснодарского края начали продажу государству хлеба нового урожая. Усть-Лабинский хлебоприемный пункт — один из самых крупных на Кубани. Два его элеватора могут одновременно принимать до 6 тысяч тонн зерна в сутки.

НА СНИМКЕ: прием зерна на новом Усть-Лабинском хлебоприемном пункте.

Фото Е. Шулепова. Фотохроника ТАСС.

СЕГОДНЯ ЧИТАЙТЕ:

•

стр. 2

РАЙКОМ ПАРТИИ ЗА РАБОТОЙ

ТРУДОВОЙ СЕМЕСТР

ФОТО-РЕПОРТАЖ С АУКЦИОНА

•

стр. 3

ПИСЬМО ПОЗВАЛО В ДОРОГУ

СООБЩЕНИЯ С РАЗНЫХ МЕРИДИАНОВ

•

стр. 4

ПАНОРАМА АЛТАЯ

НОВОСТИ СПОРТА

Стройка Алтайского моторного завода

МЕХАНИЗАЦИЯ — ГЛАВНЫЙ РЕЗЕРВ

Сегодня с первой очереди механосборочного корпуса уже сходит готовая продукция. Впрочем, отладка оборудования, устранение недоделок продолжаются.

Помощь стройке оказывает молодежь не только АМЗ, но и других заводов Барнаула. Заместитель начальника БСУ-4 «Стройгаза» т. Храмов сообщил, что строители особенно признательны комсомольцам с «Трансмаша». Во главе с секретарем заводского комитета ВЛКСМ Анатолием Юрасовым они быстро и без суеты выполнили большой объем работ.

Основная масса строителей и монтажников с их ресурсами «переселилась» в северную часть механосборочного. Пульс стройки сильнее всего бьется сейчас там. ЧЕРЕЗ МЕСЯЦ С НЕБОЛЬШИМ — К СЕРЕДИНЕ АВГУСТА — ТРЕБУЕТСЯ СДАТЬ 8 ТЫСЯЧ КВАДРАТНЫХ МЕТРОВ ПРОИЗВОДСТВЕННЫХ ПЛОЩАДЕЙ ВТОРОЙ ОЧЕРЕДИ, ТАКОВА ЗАДАЧА, ПОСТАВЛЕННАЯ ПЕРЕД СТРОИТЕЛЯМИ и МОНТАЖНИКАМИ И ПРИНЯТАЯ В КАЧЕСТВЕ ОБЯЗАТЕЛЬСТВА ВСЕГО КОЛЛЕКТИВА УДАРНОЙ СТРОЙКИ.

А с заделами все еще плохо. О завтрашнем дне здесь думают — и заказчик, и подрядчик — меньше, чем о сегодняшнем. Не добавилось за истекшую неделю рабочих на стройках цехов точного стального литья и алюминиевого литья. Обещанная помощь в сто человек уже запоздала по крайней мере на пять дней.

* * *

Первое, что бросается в глаза на стройке АМЗ, — это высокие темпы работ. Спешат строители, торопятся монтажники, хватает дел у наладчиков. Главный инженер генподрядной организации БСУ-4 Михаил Иванович Воронец охарактеризовал положение так:

— График ввода новых мощностей уплотнен до предела. Объем работ очень большой, поэтому используем все имеющиеся резервы. С заданием пока справляемся.

Да, размах строительства огромный. Здесь много техники, применяется так называемая малая механизация. Всюду работают различные машины, механизмы, приспособления.

Надумали приспособить для работы на кровле тульский мотороллер. Сделали ему самосвальный кузов. Маленький, легкий, юркий, он стал незаменимым «кровельщиком». Видя явную выгоду, управление приобрело несколько мотороллеров, и они... стоят: нет запчастей.

Разговаривая с рабочими и специалистами, убеждаешься, что для внедрения малой механизации на стройке сделано далеко не все. Одно время кровельные работы сдерживались из-за плохо организованной подачи горячего битума. Решили механизировать этот процесс. Не получилось — бросили. Тогда за дело добровольно взялись слесарь Николай Александрович Борташевич и электрик Василий Николаевич Смирнов. Из обыкновенной цистерны на колесах, в которых обычно продают на улицах квас, горячий битум с помощью небольшого электромотора и насоса подается по шлангам наверх, непосредственно к рабочему месту. Установку обслуживает один человек. Поддержать бы это нехитрое, но эффективное новшество! Не поддержали. Тут же рядом битум подается башенным краном. Это непроизводительно, экономически невыгодно.

Много хлопот доставляют кратковременные высотные работы. Специальные леса ставить невыгодно, а гидравлического подъемника в управлении механизации треста «Стройгаз» нет. Приходится пользоваться лебедочным подъемником. Но он неудобен в эксплуатации и не всегда отвечает требованиям техники безопасности. Это подчас сдерживает темпы электромонтажных и других работ. Если управление механизации не имеет возможности приобрести гидравлический автоподъемник, то неужели нельзя своими силами создать более удобный механизм, чем тросовый подъемник?

На каждом из четырех участков БСУ-4 много резервов для более производительного использования техники и внедрения новой. Дело — за инициативой.

В. ВЛАСОВ,
корр. «Алтайской правды».

ВСЕ — НА ЛУГАХ

После дождей травы вновь пошли в рост, стали гуще, сочнее. В совхозе «Многопольный» на луга выведена вся сеноуборочная техника. Соревнование возглавляют косари четвертого отделения Н. Табакаев, Н. Манухин, К. Гришинев, И. Манухин. Каждый из них ежедневно скашивает по 22 — 28 гектаров трав вместо 21 по норме. Это же отделение первым приступило к скирдованию. Расчеты показывают, что план заготовки кормов будет значительно перевыполнен. В целом по совхозу решено уложить в стога на четыре тысячи центнеров сена больше, чем предусматривалось планом.

Ив. БУНИН,
корр. «Алтайской правды».
Бийский район.

НА ГОРНЫХ ПАСТБИЩАХ

Далеко в горы ушли со своими гуртами скотники совхоза «Дмитриевский» Матвей Кислицын, Николай Сухинский и Николай Шатиневский. Правильно организовав пастьбу молодняка, они получают по килограмму привесов на голову в сутки.

А. ПРОТОПОПОВ.

Турочакский район, Горно-Алтайская авт. обл.

В СЧЕТ 1971 ГОДА

В начале 1966 года, когда труженики совхоза «Красногорский» брали личные обязательства на пятилетку, шофер Г. И. Лютаев обещал выполнить задание досрочно. Георгий Иванович справился с пятилетним планом за два года пять месяцев и девять дней. За это время он сделал 265 тысяч тонна-километров. Сейчас Лютаев трудится в счет 1971 года.

Г. ВИЛЬМЯКИН.
Красногорский район.

СЕРДЕЧНЫЙ ПРИЕМ

В Кремле 5 июля состоялась беседа Генерального секретаря ЦК КПСС Л. И. Брежнева, Председателя Президиума Верховного Совета СССР Н. В. Подгорного и Председателя Совета Министров СССР А. Н. Косыгина с Президентом Объединенной Арабской Республики и Председателем Арабского социалистического союза Гамаль Абдель Насером.

Во время беседы, прошедшей в дружественной и сердечной обстановке, состоялся откровенный обмен мнениями по вопросам дальнейшего развития двусторонних отношений между СССР и ОАР, положению на Ближнем Востоке, а также другим актуальным международным вопросам.

(ТАСС).

СООБЩЕНИЕ ТАСС

В ПОЛЕТЕ «КОСМОС-230»

5 июля 1968 года в Советском Союзе произведен очередной запуск искусственного спутника Земли «Космос-230». На борту спутника установлена научная аппаратура, предназначенная для продолжения исследований космического пространства в соответствии с программой, объявленной ТАСС 16 марта 1962 года. Спутник выведен на орбиту.

Установленная на спутнике аппаратура работает нормально. Координационно-вычислительный центр ведет обработку поступающей информации.

У НАЧАЛА ДОБРЫХ ДЕЛ

РАЙКОМ ПАРТИИ ЗА РАБОТОЙ

Дорога до «Боровского» не близка, и времени достаточно, чтобы еще раз обдумать все, о чем говорили на бюро. Григорий Васильевич согласен, что в совхозе еще много непорядков. Почти ежегодно — убытки. За это стоит критиковать, и как следует. Мало еще он спрашивает со специалистов, да и сам допускает ошибки. В хозяйстве нет определенного плана специализации. Метались — держали то уток, то кур, и ни те, ни другие дохода не дали. В общем, что касается хозяйственных вопросов, все говорили правильно.

Но ведь его критиковали не только за производственные дела. Он помнит повестку бюро: «О стиле и методах работы директора птицесовхоза «Боровской» т. Кочергина». Сначала, как это водится, указали на его трудолюбие, самодисциплину и так далее. Потом началось «однако».

Все бы ничего, но вот некоторые замечания обидели: «Директор излишне опекает специалистов...», «живое общение с массами подменяется командованием, требовательность — административным нажимом», «в разговоре стали появляться элементы грубости»... С этими замечаниями директор не хотел соглашаться. Даже такое сказали: «Может оборвать собеседника, не выслушав его до конца». С кем такого не бывает? Стоит ли на этом останавливаться, как на недостатке? Разве мало он отдал сил совхозу? Кажется, умел разговаривать с людьми, прислушивался к мнению специалистов.

И тут Григорий Васильевич поймал себя на мысли, что он как бы защищается, оправдывается. Тогда, значит, в чем-то виноват. И он снова обдумывал все сначала.

Многое пришлось в себе переломить, прежде чем сказать, встретившись с членами бюро на одном из совещаний:

— Шесть лет я в совхозе директором, и только сейчас понял, как нужно работать. Собрать бы это бюро года три назад...

Этот случай вспомнился мне, когда речь зашла о руководстве райкома партии хозяйственными кадрами. Он в какой-то мере характеризует стиль и методы работы райкома в этом направлении. В районе 23 колхоза и совхоза, более ста специалистов, не считая председателей и директоров. В большинстве своем они коммунисты. Что из себя представляет руководитель, каков стиль его работы, каковы его думы и планы, культурный уровень? Обо всем этом в райкоме должно быть отчетливое представление. Конечно, трудно все это охватить, но иначе нельзя.

В последние годы особенно трудно было с руководящими кадрами в колхозах. У одних — низкое образование, у других — недостаточно опыта, у третьих — личные слабости.

Вспоминается отчетно-выборное собрание в колхозе «Красный партизан». Председателем там был товарищ неопытный, но колхозники особой обиды на него не имели.

— Не хуже, чем другие. Лишнего не пьет, людей не обижает, — рассуждали многие.

Но те, что подальновидней, говорили иначе:

— Хозяйство топчется на месте, с животноводством никуда не годно, полеводство тоже не блещет. Председатель, как бригадир, только раздает наряды. Колхоз не видит путей дальнейшего развития. Нет ни одного специалиста с высшим образованием.

И вот коммунисты хозяйства решили предложить колхозному собранию сменить председателя. Был сделан анализ работы артели за несколько лет, наглядно показывающий, что хозяйство не видит своей перспективы. Райком партии поддержал предложение сельских коммунистов.

Прошло около полугода, время, достаточное, чтобы приглядеться к новому председателю А. А. Зарешнюку. В хозяйстве начато строительство механизированного тока (раньше о нем только велись разговоры), в ближайшее время колхоз закупит племенных телок для улучшения поголья запущенного стада. Пришлось расстаться с некоторыми горе-специалистами. Колхозники почувствовали, что к ним пришел по-настоящему деловой человек.

В конце прошлого года был переизбран председатель и в соседнем колхозе «Красный луч». Бывший руководитель хозяйства за последнее время совсем отстранился от дел, замкнулся, окружил себя близкими да знакомыми. Специалисты стали уходить из колхоза. Надо сказать, что партийная организация не сумела вовремя остановить и поправить руководителя. Райком партии рекомендовал в председатели главного агронома совхоза «Осколковский» Г. И. Кащика.

В разгар посевной мне довелось беседовать с Григорием Ивановичем.

— Многое нужно начинать сначала, — говорил председатель, — очень слаба дисциплина, культуры земледелия нет, техника старая.

В тот же день сюда приезжали из райсельхозуправления с таким предложением: не думает ли колхоз обратиться за помощью в соседнее хозяйство, там уже закончили сев и могут засеять им несколько полей. Председатель отказался:

— У нас и так механизаторы разбежались, потому что им не давали заработать. Управимся сами.

Нет ли здесь противоречия? Мы говорим: райком партии применяет в работе с хозяйственными кадрами метод убеждения, воспитания. И вдруг — переизбран один председатель, другой. И все-таки противоречия нет. И здесь главное — убеждение. Убеждение членов артели в том, что в наше время хозяйство должно идти крупными шагами вперед, что оно не может топтаться на месте, тем более, что для роста есть все возможности, нужно только крепкое руководство, грамотные специалисты и активное участие всех колхозников в артельных делах.

Было время, когда руководителя хозяйства вызывали в райком, давали нагоняй за то, что на ферме нет подвесной дорожки, записывали «строгача» за несвоевременную вывозку навоза и так далее. И сейчас за это по головке не гладят. Но меры воздействия совсем иные. Теперь руководителям говорят: «Вы не хотите механизировать скотные дворы? А поезжайте-ка посмотрите, как и что сделано в таком-то хозяйстве. Может, понравится, и у себя примените».

И руководители едут, смотрят, делают выводы. В районе не первый год работает школа хозяйственных руководителей. Ежемесячно директора совхозов, председатели колхозов, специалисты собираются вместе. Первый день — теоретическая учеба, второй — практика. Практика — это выезд в какое-нибудь хозяйство за передовым опытом. В колхозе имени Фрунзе впервые в районе была механизирована уборка животноводческих помещений. Побывав здесь, многие руководители задумали и у себя таким же образом механизировать дворы.

На одном из практических занятий слушатели школы целый день знакомились с организацией интенсивного откорма молодняка в колхозе имени Энгельса. Таких примеров много.

Выезжают руководители и в другие районы. Не так давно группа директоров совхозов и председателей колхозов побывала в колхозе «Алтай» Топчихинского района и ознакомилась там с работой новой доильной установки «Даугава». Директор совхоза «Дружба» Н. В. Матвеенко потом рассказывал:

— Вещь неплохая. Мы тоже нынче купим такую. Теперь знаем, как устанавливать.

На учебу руководящих кадров райком партии обращает особое внимание. Все руководители хозяйств имеют, как правило, высшее или среднее специальное образование. Многие закончили или заканчивают учебу заочно. С отличием окончили сельхозинститут председатель колхоза имени Энгельса Н. И. Скоков и председатель колхоза «Первое мая» П. З. Шадрин, на последнем курсе сельхозинститута учится председатель колхоза «Правда» В. Ф. Башкеев.

Путей учебы, убеждения, воспитания руководящих кадров немало. Бывает, что председатель — человек опытный, знающий, ценный работник, вдруг забывается, превышает свою власть. Встречаются и руководители «с характером»: хвалят — хорошо, покритиковали — кладет на стол печать и заявление об увольнении. А ведь не хочется терять работника только потому, что он иной раз болезненно реагирует на замечания. Нужно воспитывать, исправлять его.

— В руководстве хозяйственными кадрами мы применяем методы, какие указывает партия, как обязал нас XXIII съезд партии, — говорит секретарь райкома партии А. Т. Бурлаков. — Конечно, возможности в этом деле мы исчерпали далеко не все. Методы и стиль будем совершенствовать дальше.

Укрепление экономики хозяйств, борьба за выполнение планов и обязательств не могут быть успешными, если не будет настоящей работы с хозяйственными кадрами.

Руководителя еще называют начальником. Хорошее, между прочим, слово. Начальник — это человек, который стоит у начала. У начала добрых дел.

А. ПАНТЮКОВ,
корр. «Алтайской правды».

Алейский район.

ПОГОДА И ПОСЕВЫ

Прошел первый месяц лета. Для большинства районов края он оказался теплее обычного на 1 градус и лишь для северных — на столько же холоднее. Среднеиюньская температура воздуха составила 15—18 градусов.

Как же сейчас чувствуют себя посевы? В районах края, сеющих озимые, в третьей декаде июня прошли хорошие дожди, запасы продуктивной влаги в метровом слое почвы достигли 75—100 миллиметров или 750—1.000 тонн на гектаре. Озимая рожь повсеместно наливает зерно, линейный прирост растений за декаду составил 15—20 сантиметров, а высота их на конец месяца — 110—160 сантиметров. Состояние посевов хорошее и удовлетворительное.

Агрометеорологические условия для роста и развития яровых зерновых по большинству западных районов края сложились не совсем благоприятно. Почти полное отсутствие осадков в течение последних двух декад июня при высоких температурах и сухости воздуха вызвало значительное снижение запасов влаги.

У яровых повсеместно идет рост стебля. На отдельных полях началось колошение. Состояние посевов в западных районах преимущественно удовлетворительное. По центральным и предгорным районам, где прошли хорошие дожди, агрометеорологические условия для роста и развития растений вполне удовлетворительные. Запасы продуктивной влаги в метровом слое почвы здесь составляют 1.100—1.500 тонн на гектаре, а в таких районах, как Красногорский, Краснощековский, Чарышский, — 1.600—2.000 тонн. Состояние посевов здесь хорошее, а число развитых колосков нормальное или больше нормы.

Кукуруза продолжает образовывать листья. В районах, где прошли дожди и увеличились запасы влаги, растения выбросили седьмой и девятый листы, местами — даже одиннадцатый. Высота стеблей — 31—50 сантиметров. Состояние посевов преимущественно хорошее. В районах, где осадки не выпали, рост кукурузы был несколько замедленным, но состояние плантаций в западной части края в основном удовлетворительное, местами хорошее.

Сахарная свекла. Рост корня продолжается в удовлетворительных агрометеорологических условиях. Запасы продуктивной влаги в метровом слое почвы на большей части посевов — 900—1.400 тонн на гектаре.

Идет образование боковых побегов у картофеля. Плантации его в хорошем состоянии.

Начался налив стручков у гороха. Образовывает соцветия и цветет гречиха. Формирует корзинки подсолнечник. Состояние посевов этих культур в основном удовлетворительное.

Июль — месяц налива. Ароматным соком наливаются плоды и ягоды. Озимая рожь созреет в третьей декаде месяца. В первой декаде начинается массовое колошение яровых культур. К концу месяца будет наливаться зерно, продолжится образование листьев у кукурузы.

Л. ШУВАЕВА,
старший инженер Алтайской гидрометобсерватории.

ВЫСТАВКА-АУКЦИОН

В госплемзаводе «Овцевод» проходила традиционная выставка-аукцион племенных овец. В ней приняло участие большинство овцеводческих хозяйств края.

Взвивается флаг. Его поднимают знатные животноводы, те, кто много лет назад здесь, в степи под Рубцовкой, начал и в упорном труде выиграл спор с суровым сибирским климатом. Среди ветеранов овцеводства Герои Социалистического Труда главный зоотехник колхоза «Страна Советов» Ф. Я. Вовченко, чабан Н. Н. Черкасов, чабан Р. И. Балюк.

Разрезана лента, на площадку устремляется людской поток. Многих привлекли стенды, рассказывающие о достижениях овцеводов Алтая. Они значительны. Всего лишь 20 лет прошло с тех пор, как была создана алтайская тонкорунная порода овец. Но как далеко ушли в своих делах овцеводы! Все эти годы продолжалась работа над развитием и совершенствованием породы. Например, длина шерсти в целом по стаду в совхозе «Овцевод» увеличилась с 7,6 до 8,14 сантиметра, у баранов-производителей — с 9 до 9,5. А вот другой, не менее важный показатель: живой вес барана сейчас достигает 130 и даже 140 килограммов. Не менее примечательны успехи колхоза «Страна Советов» Рубцовского района, госплемзавода «Курьинский», других хозяйств.

Над изгородью загонов — таблички-характеристики животных. Их внимательно изучают покупатели из многих овцеводческих районов нашей страны. Одними из первых приехали на выставку-аукцион представители животноводов Бурятии. Знакомимся с руководителем группы главным зоотехником Бурятской госплемстанции Бальжинимой Балагановым.

НА СНИМКАХ: вверху — ряд аукционом; ниже — лучшие стригали Ф. Москвина и В. Чепрасов.

— Мы ежегодно, — говорит зоотехник, — покупаем здесь баранов, алтайская тонкорунная порода овец в условиях Бурятии, как показала практика последних лет, — самая перспективная. Сегодня намерены сделать хорошую покупку.

Внимательно изучают «товар» гости из Казахстана, Башкирии, Новосибирской области.

Руководители хозяйств, специалисты предгорных районов Алтая окружили одного из авторов алтайской тонкорунной породы Николая Александровича Васильева. Идет деловой разговор. Да, соглашается Васильев, надо смелее продвигать тонкорунное овцеводство в предгорные районы из степной зоны Алтая. Там лучшие пастбища. Шерсть обычно бывает менее загрязненной.

Распорядитель выставки приглашает присутствующих принять участие в распродаже овец. В покупателях недостатка нет. Особенно разгорелись страсти, когда судья аукциона объявил о продаже баранов, принадлежащих госплемзаводу «Овцевод» и колхозу «Страна Советов».

Красноречивое признание достоинств алтайской тонкорунной. Бальжинима Балаганов, действительно, сделал хорошую покупку. В хозяйство под Улан-Удэ с Алтая будет доставлен 21 баран.

Объявляется о начале блиц-турнира стригалей. На скамейках под огромным тентом нет ни одного свободного места. Кто же будет чемпионом? Накануне прошли командные состязания. Они отобрали лучших. Победили стригали госплемзавода «Овцевод».

С затаенным дыханием следили зрители за соревнованием. Слышался только мерный шум машинок. Одна овца, вторая, третья... Нет, никому не удалось обогнать П. С. Васильева. Ловко работал В. Н. Чепрасов, но ему пришлось довольствоваться вторым местом, третье — за Н. Д. Карповым.

В конце второго дня был подведен итог работы выставки. Оба кубка за успехи в племенной работе вручены коллективу госплемзавода «Овцевод». Труд овцеводов колхоза «Страна Советов», совхозов «Курьинский», «Локтевский», «Троинский» отмечен дипломами почета.

Д. ЩЕТИНИН.

Рубцовский район.

СТУДЕНЧЕСКИЕ СТРОИТЕЛЬНЫЕ

«ТРЕТИЙ семестр» начался! На стройки края выезжают 3.600 студентов-добровольцев (в их числе—около полутора тысяч москвичей, ленинградцев, рижан, новосибирцев, таганрожцев и других). Многие из них уже на месте. Свыше недели трудится на стройке птицефабрики в совхозе «Комсомольский» Павловского района студенческий отряд Алтайского политехнического института, а в его составе — группа молодежи из братской Чехословакии.

Добрая традиция — участие во время летних каникул в строительстве зданий и сооружений там, где испытывается нехватка рабочей силы, — продолжает развиваться. Достаточно сказать, что три года назад краевой студенческий отряд был в десять раз меньше, чем нынче.

Жилые дома, клубы, школы, больницы, животноводческие помещения, зерносклады... Их уже немало построено руками студентов. Миллионные объемы работ! Еще большие надежды возлагаются на нынешний трудовой семестр.

Бюро крайкома КПСС и исполком краевого Совета месяц назад приняли постановление, в котором определены меры, обеспечивающие высокопроизводительную работу студенческих строительных отрядов на Алтае. Исполнение его должно находиться под неослабным контролем местных партийных, советских и комсомольских органов, руководителей подрядных организаций, предприятий и хозяйств.

Надо отметить, что комплектование студенческих отрядов проводилось на строго добровольной основе и при обязательном условии успешного завершения весенней экзаменационной сессии. На стройки приезжают лучшие представители учащейся молодежи. Они намерены — и способны — серьезно помочь хозяйствам и предприятиям и, в то же время, получат хорошую трудовую закалку.

Художественная самодеятельность, спортивные состязания, проведение досуга совместно с местной молодежью, шефская работа в колхозных и совхозных комсомольских организациях — все это тоже входит в программу «третьего семестра». При крупных студенческих отрядах создаются пионерские лагеря-спутники, вожатыми в которые назначаются студенты.

Словом, речь идет о высокоорганизованном движении, в котором чисто экономические задачи сочетаются с воспитанием будущих специалистов и командиров производства. Поэтому чрезвычайно важно местным хозяйственным, партийным и комсомольским организациям создать отрядам такие условия, чтобы трудолюбие и инициатива добровольцев проявились с наибольшей полнотой. Главное — подготовить фронты работ, строительные материалы, жилье, наладить общественное питание. Связанные с этим издержки воздадутся сторицей.

По последним сообщениям, хорошо подготовились к приему студенческих отрядов управление Акташского рудника, трест «Алтайэлеваторстрой», стройуправление Барнаульской ТЭЦ-2, Бийский трест № 122, участок «Связьстроя».

К сожалению, некоторые подрядчики, давно рассчитывая на помощь студентов, упустили много времени, не завезли необходимые материалы. На объектах треста «Бийскцелинстрой» нет цемента и кирпича, не хватает для приезжих одеял и посуды.

Если верить заявлению председателя «Краймежколхозстроя» т. Коноплева, для студентов в этом объединении созданы все условия. На деле же стройки имеют раз в десять меньше, чем требуется. леса, раза в четыре—цемента.

Не всюду завершена подготовка к приему студентов трестами «Горноалтайскцелинстрой», «Алтайводстрой», «Кулундацелинстрой», «Алтайсельэлектросетьстрой».

Еще до конца текущей декады по путевкам краевого комсомольского штаба прибудут на стройки примерно восемьдесят студенческих отрядов. И пусть знают руководители тех строек, где молодежь окажется не у дел: штаб вынужден будет перебазировать студенческие коллективы к подрядчикам с обеспеченным фронтом работ.

Конечно, это — крайняя мера. Надо добиться, чтобы к ней не пришлось прибегать. Ведь отряды получили путевки прежде всего на объекты первоочередной важности. К примеру, в Кош-Агачском районе Горного Алтая надо сдать две школы. Сейчас там необходим самый широкий разворот работ. Иначе «Межколхозстрой» и сдачу провалит, и нарушит планы студенческих отрядов, напрасно отберет у них ценное время.

КАЖДОМУ ОТРЯДУ СТУДЕНТОВ — ОБЕСПЕЧЕННЫЙ ТРУДОВОЙ ПЛАН! СТРОИТЕЛИ! В ЕДИНОМ РАБОЧЕМ СТРОЮ С УЧАЩЕЙСЯ МОЛОДЕЖЬЮ ФОРСИРУЙТЕ СООРУЖЕНИЕ ОБЪЕКТОВ!

НУЖНЫЙ ВСЕМ ЧЕЛОВЕК

В диспетчерскую поступил сигнал: «Зарегистрировано повреждение подземного высоковольтного электрокабеля». Срочно вызвана аварийная бригада. Но надо еще погрузить на автомашину катушку электрокабеля. А она весит ни много ни мало 700 килограммов. Крана нет. Выход один — «Раз-два, взяли!..».

Случилось так, что Иван Федорович оказался свидетелем этой сцены.

— Так дело не пойдет, — заявил в тот же день Стрельцов в кабинете директора.

Потом Ивана Федоровича Стрельцова видели перед огромной кучей металлолома в складе утиля. Подолгу горел свет в мастерских горэлектросети. Над станками — то над одним, то над другим — колдовал Иван Федорович...

Так родилась кран-балка грузоподъемностью в две тонны и не понадобилось команды «раз-два, взяли».

Много интересного довелось услышать об Иване Федоровиче Стрельцове. Начальник производства В. В. Попов так говорит:

Ему на работе цены нет — универсал. Несколькими профессиями владеет. И дома — душа семьи.

Беспокойная мысль у Ивана Федоровича, всегда найдет, чем помочь людям. Работали ребята на закладке кабеля. Проложат, а потом лопатами загребают траншеи. Работа это такая — живо мозоли на руках набьешь. Как тут не вмешаться? Стал Иван Федорович думать, как бы к трактору «Беларусь» скребок приспособить. И сделал. Теперь у электриков нет забот насчет бульдозера.

12 лет работает в горэлектросети Новоалтайска Стрельцов. Не один десяток рацпредложений внес, не один десяток тысяч рублей сберег. И вся-то его жизнь, как бесконечный экзамен: придумал, сделал, опробовал, сдал. Прижилось — думай дальше.

Встав на трудовую ленинскую вахту, записал он в личных обязательствах: «Подать к 100-летию со дня рождения Владимира Ильича Ленина не меньше десяти рацпредложений». Три уже подано. И все направлены на то, чтобы поднять производительность труда, облегчить его, механизировать. Недавно по результатам соревнования рационализаторов «Крайэнерго» ему была вручена премия.

В. ШАРОВ,
Л. СЕДЕЛЬНИКОВА.

ТРЕЩИНЫ ПО ФАСАДУ

ДИСЦИПЛИНА в самом общем определении — это обязательное для всех членов коллектива подчинение определенному порядку, предусмотренному уставом, правилами или традициями. Если нарушить установленный целесообразный порядок, свод дисциплины дает трещину. Одну, вторую. Как тут быть? Очевидно, надо взяться за главное — воспитывать людей, создавать условия. А некоторые идут другим путем — пытаются ставить подпорки...

Вот пример. На Барнаульской спичечной фабрике штатным расписанием предусмотрено иметь 781 рабочего, фактически содержится 871 человек. На 90 человек больше — вот она «подпорка»! А трещины как были, так и остались.

«Зачем лишних людей содержите, они должно быть, у вас без дела?». «Что вы, рабочих, напротив, не хватает, — поспешила ответить старший инспектор отдела кадров фабрики П. С. Гончарова. — Да и как хватит? Десятки человек, как правило, ежедневно не выходят на работу. Попросту говоря, прогуливают. А сколько их в отпусках, на больничных? Это счастье еще, что директор у нас не гордый, сам за баранкой по городу днями мотается в поисках то одного, то другого прогульщика...»

Полина Сергеевна даже рукой махнула от огорчения. И трудно ей не посочувствовать. На спичечной фабрике опоздание на работу, прогулы и другие нарушения трудовой дисциплины приобрели хронический характер. И рассматривают здесь эту беду как нечто неотвратимое.

В лущильно-коробочном цехе 57 человек прогуляли 158 дней, 48 рабочих лесной биржи не работали 145 дней, на участке ширпотреба 53 человека сделали 176 прогулов, в котельной и механической мастерской 42 рабочих не выходили 113 дней на работу. Всего же по фабрике только за пять месяцев нынешнего года около четырехсот человек совершили прогулы. Потеряно рабочего времени 1.100 человеко-дней!

И это не все темные краски в статистике предприятия. За последние 16 месяцев уволилось здесь 500 и вновь поступило более 700 рабочих. Представьте себе: из 871 рабочего вновь принято 700!

В чем же дело, почему низкая трудовая дисциплина и большая текучесть кадров? На этот вопрос ответы разные.

— Работа у нас неинтересная, — рассуждают одни.

— Скользящий график режет нас, люди не привыкли в воскресенье работать, — полагают другие.

— Случайные люди попадают к нам, — высказываются третьи.

А в этом ли главное?

Если задать такой несколько риторический вопрос: какое слово больше всего в ходу в конторе и цехах предприятия? Что служит стилем или девизом дирекции? «Давай» — в разных его проявлениях. Не потому ли наглядную агитацию можно видеть только на проходной и в конторе. Стенные газеты выпускаются от случая к случаю. Агитаторы не работают. А может ли человек без живого слова, без вдохновения? Мало иметь дело, надо понять его значение.

В. А. Давыденко имеет высшее образование, знания есть, работает инженером по технике безопасности. Закреплен политинформатором на лесной бирже. И что же?

— Ни разу мы его не слышали, — в один голос заявляют рабочие.

— О чем я буду говорить? — возражает Давыденко. — Да и не платят мне за это.

Такие рассуждения от доверенного лица, агитатора, в наше время почти не услышишь. Как же его назначали?

Или вот начальник цеха, коммунист В. Г. Щербинин. Его в партбюро лучшим агитатором считают, а выяснилось...

— Я — агитатор? — удивился вопросу тов. Щербинин. — Впервые слышу.

Секретарь партбюро Е. И. Кузнецова регулярно отчитывается о работе политинформаторов. По ее данным, все обстоит благополучно. А что, собственно, благополучно? И где практическая отдача?

Во многих цехах предприятия по-прежнему преобладает тяжелый ручной труд. Так, на участке ширпотреба, в лущильно-коробочном цехе прессованные тюки упаковочной стружки весом 40—50 килограммов рабочему приходится поднимать со станка, осторожно класть на весы, взвесить, а затем, взвалив на плечи и унеся за сотню метров, укладывать в штабель. Норма — три с половиной тонны в смену.

— К вечеру, верите, ноги чуть носят. Сколько раз просили главного инженера Дойненко как-нибудь облегчить наш труд, а он отмахивается, — жалуется рабочая Александра Антоновна Пермякова.

В самом деле, разве трудно установить простейшей конструкции транспортер или проложить узкоколейку? Кстати, рельсы на территории валяются, ржавеют...

— В планы записываем каждый год, а вот все не успеваем выполнить, — оправдывается теперь уже инженер М. А. Дойненко.

Вот еще один «на поверхности лежащий» пример. Анатолий Богданов и Виктор Арезков строгают кору с чурбаков вручную, топором разбивают их на мелкие куски. Тяжелый труд, прямо скажем, не для сегодняшнего предприятия.

— Сам вижу, изматываются ребята, работа тяжелая. На той неделе у Геннадия Кукалева руки разболелись. Ушел. Последний день работает Богданов. Долго не выдерживают — все, как есть, признает старший мастер Н. С. Сухонос, к слову, и сам ответственный за это. — Просим дирекцию установить шнуровочный станок и механический колун. Давно просим...

Вы слышите это слово — колун. Не подъемный кран, не автоматику — колун. И этот механический колун три раза вписывается в годовые планы научной организации труда на фабрике. Вот официальная выписка из отчета отдела НОТ за 1967 и первый квартал нынешнего года: «Не изготовлен колун для колки чурака на изготовление древесной стружки». Почему? «Из-за отсутствия документации» (!).

А может, из-за отсутствия элементарного чувства ответственности?

Какова производительность труда рабочих на фабрике?

— Не справляемся, — отвечает начальник планового отдела А. И. Коробкова. — Выработка товарной продукции на одного рабочего составляет 1.618 рублей вместо 1.741 рубля по плану. Немногим более 90 процентов. 48 рабочих пять месяцев не выполняют сменные задания. Особенно плохо у этикетчиков. Новички все больше. Там не задерживаются люди...

...Автоматно-сборочный цех — самый большой и ответственный. Здесь заканчивается изготовление спичек. Долгое время узким местом его остается конвейер по наклейке этикеток. Машины старого образца. Пытались инженеры фабрики усовершенствовать, не получилось. Не получилось — что ж, бывает и так. Но ведь на предприятии известно всем, что спичечники Уфы уже давно устранили подобный недостаток. Рационализаторы и изобретатели там сконструировали дополнительный транспортер, внедрили нужные новшества и расширили «узкое место» на своей фабрике. Так почему не посмотреть, не поучиться? Съездить, наконец, написать и попросить выслать чертежи?

Вот от такой беспечности и «неподвижности», нам представляется, и берут начало все трещины в трудовой дисциплине коллектива. Если нет заботы настоящей о механизации ручного труда, о сокращении объема тяжелых работ, если с людьми не ведут воспитательной работы, все подменяя словом «давай», с текучестью кадров покончить трудно.

В. МАХЛОВ.

Письмо позвало в дорогу

НА ДАЛЬНЕЙ ЗАИМКЕ

От центра совхоза «Горный»—Белое до конечной цели командировки — фермы Большая Заимка можно добраться лишь верхом.

...Горы расступились, и открылась Большая Заимка — полсотни домов и два скотных двора поодаль. Вот к этому поселку и привело меня поступившее в редакцию письмо. Сигнал был тревожный. Автор письма сообщал, что дела на ферме идут неважно: управляющий Свиридов Петр Петрович хозяйством занимается мало, а все больше пьет горькую. Глядя на него, «закладывают» и полеводы и животноводы. Планы по надоям и привесам не выполняются, заработки низкие, культурного обслуживания никакого. Потому и не задерживается на ферме народ. Уезжают даже старожилы.

Большая Заимка — не только самая дальняя, но и самая высокогорная ферма совхоза. Но те, кто живет здесь постоянно, этой высоты не чувствуют. Правда, климат здесь более суровый, чем в долинах. Помидоры, например, не вызревают. И весна приходит позже, лето короче. Зато разнотравье какое! Из молока можно производить лучшие в мире сыры. И привесы здесь грех не получать рекордные. А раз так, то и заработки у людей должны быть соответственные.

При сравнении здешних плюсов и минусов не стоит сбрасывать со счетов и такой факт, как обилие грибов и ягод в местных лесах и лугах. Так что в отпуск и ехать никуда не надо. Курорт, можно сказать, на дому.

Для личного хозяйства здесь тоже всего хватает: земли под огороды, пастбищ для скота. Выходит, жить в этих местах можно очень даже неплохо. Тогда почему уезжают? Покидают отцовские дома даже старожилы... Как же понимать это весьма нежелательное явление: как специфически горную проблему, или все тут проще и кроется в недостаточно продуманном подборе кадров, может быть, даже в элементарном невнимании к нуждам людей?..

На «постой» меня определили к полеводу Семиренко Николаю Ивановичу. Руководители совхоза отзывались о нем хорошо. Активный коммунист, знает дело, работящий. Вот только засобирался уезжать...

Полевод, рослый, стройный, еще молодой, но с бросающейся в глаза сединой в густой черной шевелюре. Говорит, заметно волнуясь. И волнение его понятно: Большая Заимка ему не безразлична, расставаться с ней не просто. Он здесь родился, здесь вырос. Сюда же из армии вернулся. А уезжает потому, что «нету перспективы для детей». Их у него трое. Старшая учится в Горно-Алтайске, остальные двое тоже через некоторое время должны покинуть отцовский дом. Школа на Большой Заимке четырехклассная (кстати, ее опытная и уважаемая здесь всеми учительница тоже собралась уезжать). Если бы была хорошая дорога на Белое, где работает средняя школа, было бы легче.

Обратный путь я проделал по «законной» дороге (как назвал ее кто-то из местных жителей). Два мощных бульдозера за месяц напряженной работы могли бы привести ее в состояние вполне пригодное для прохода автомашин. Так утверждают понимающие толк в дорожных делах. Но этих двух бульдозеров совхоз и даже район найти пока не смог. Дорожной техники все еще не хватает, и высвободить два мощных бульдозера нелегко. Но людям на Большой Заимке еще трудней. В весенне-осеннюю распутицу и зимнюю непогодь они часто бывают полностью отрезаны от «большой земли». Дорога на Белое для Большой Заимки в известной мере—«дорога жизни».

Жена Семиренко — Полина Ивановна родом из Подмосковья. На Алтай приехала по комсомольской путевке осваивать целину. Вот что она думает о делах и жизни на Большой Заимке:

— Ехала я на целину и знала, что ждут меня трудности и испытания. Но не боялась, знала, они временны. А теперь посмотрите, как расцвели целинные совхозы! Я слышала — есть такие, что имеют свои музыкальные школы. Только вот на Большой Заимке ничего не меняется. Видели вы нашу библиотеку? Нет? И смотреть не стоит: десяток потрепанных книг в шкафу, что стоит в конторе, и на шкафу висячий замок. Или, может, мы не хотим посмотреть свежий кинофильм, или послушать лекцию?! Теперь уезжаем. Думаете легкой жизни ищем? Нет...

Поздно вечером к Семиренко зашел Свиридов, управляющий фермой. Выглядел он весьма неприглядно и был заметно навеселе. Пришлось больше часа выслушивать путаную и довольно скучную повесть о днях его жизни. Впрочем, очевидно, и в ней были яркие страницы. С особым чувством говорил Петр Петрович о времени, когда «крутил баранку». Вообще, о машинах он говорил куда более тепло и интересно, чем о людях.

О делах фермы управляющий распространялся мало и невразумительно. О своем назначении на руководящую должность сказал, что его «силком заставили» принять пост управляющего. Все же он довольно бесцеремонно выпытывал, «какая это свинья накапала на него в редакцию»... (О том, что корреспондент мог приехать по другому поводу, он и мысли не допускал).

Рабочий день на ферме начинается не по-сельски поздно. Неспеша, часам к девяти, половине девятого, у конторы собрались скотники, трактористы, разнорабочие. Появился управляющий, какой-то помятый, будто невыспавшийся. Кое-кто сразу получил рабочее задание, человек пять остались «ждать у моря погоды». Они-то и поведали, как работается на Большой Заимке.

— Вас, наверное, удивляет, как у нас работа распределяется?.. — обратился ко мне один из них. — Ну, а мы привыкли. Хотя, по правде сказать, плохая привычка. Может, думаете, работы нет? Есть! Много дел на ферме. А только бестолковщина губит все. Зовут меня Лямкин. Лямкин Николай Иванович. Профессия всюду нужная—строитель. А знаете, сколько зарабатывает строитель на ферме? Пятьдесят рублей, не больше.

Выясняется, что живет Николай Иванович на Большой Заимке уже шесть лет. Места нравятся ему. Но условия... Во первых, заработки низкие. А у него семья, трое детей. Жена, правда, работает, но зарабатывает еще меньше мужа.

Посыпались реплики: «На ферме ни одного колодца»... «Стыдно сказать — помыться негде, бани построить не могут...». «Попробуйте найти хоть кило известки во всей Заимке. Дома давно не белены...». «Наш электрик, когда захочет, движок запускает, не захочет — сиди в темноте...». «Если купить, что нужное из продуктов или товаров, — отправляйся в Белое. У нас все больше насчет спиртного продавец интересуется...».

Так из отдельных деталей складывалась картина быта Большой Заимки.

На скотном дворе в тот день шла напряженная работа: формировали гурты. Со всего «Горного» пригнали голов триста—четыреста. Большая Заимка получила мясное направление.

Руководству совхоза, безусловно, виднее, что выгодно производить на Большой Заимке: молоко или мясо. Но «реформу» провели так... В один день, никому ничего не объяснив, убрали с фермы всех высокоудойных коров, оставили выбракованных. Часть доярок осталась без работы, у других — резко упал заработок. Это, естественно, взволновало их. По поселку пошли слухи о сокращениях, кое-кто начал собираться уезжать. И сейчас эти настроения еще не улеглись.

Я был на дойке и видел, в каких условиях работают доярки. Доят вручную. Ни навеса, ни других элементарных удобств. Молоко сдают третьим классом. Бывает, что маслозавод в Куягане совсем не принимает их продукцию...

Доярки окружили меня, и повторилась сцена у конторы. Только в куда более колоритном варианте.

Бывает ли управляющий на дойке? На этот вопрос я услышал дружное «нет!». О том, что ему неизвестно даже, где пасется скот, мне сообщили ветеринарный техник Владимир Семенович Бобров и бригадир дойного гурта Василий Иванович Сизов.

— Мы прожили трудную зиму. Заготовили сено только на половину потребности. И это при наших травах! На половину Алтая можно тут заготовить!—бригадир и ветеринарный техник сделали широкий круговой жест. И я снова увидел сочно зеленеющие чудесным разнотравьем склоны гор, великое богатство горных совхозов.

Л. РАЙХЛИН,
спец. корр. «Алтайской правды».

Ферма Большая Заимка
Алтайского района.

ШАЛОПАИ В ЭФИРЕ

Благородную страсть к радиолюбительству у нас поощряют. Членов радиоклубов бесплатно обеспечивают аппаратурой, которую они могут совершенствовать. Между ними устраиваются соревнования.

Хорошая одержимость настоящих радиолюбителей понятна. Об этих людях всегда приятно рассказывать. Но сегодня, к сожалению, речь пойдет о другом.

...В линейном отделе милиции Новоалтайска прямо на полу стоят радиоприемники различных марок. Их объединяет одно устройство — приставка. Эта аппаратура изъята у пойманных с поличным радиохулиганов.

— С помощью приставки к приемнику, — объясняет сотрудник милиции Владимир Иванович Попов, — радиохулиганы выходят в эфир. Хотите послушать?

Он включил один из приемников, настроился на средние волны, и динамик загнусавил:

— Очень нравится, очень нравится эта пластинка, Марко Пёло, Марко Поло...

Говоривший парень явно наслаждался звуками своего голоса.

— А ведь на средних волнах, — заметил В. И. Попов,— работают маяки, которые посылают сигналы самолетам... Представляете, какие помехи этим радиосигналам создают шалопаи? Подобные «забавы» могут дорого обойтись людям.

Шалопаи в эфире могут также угостить вас непристойным словотворчеством, назойливой музыкой, помешать послушать передачу. На то он и хулиган — ему обязательно хочется самовыразиться. Но потому, что, как правило, у него за душой ничего нет, кроме непомерно больших претензий, эти самовыражения носят вызывающий, оскорбительный характер.

И еще одна сторона дела. От радиохулиганства до воровства — рукой подать. Ведь эти самые шалопаи срезают телефонные трубки в автоматах, тащат детали на производстве — все это для того, чтобы сказать в эфир несколько глупостей.

Хулигану мало «самовыразиться» по радио. Он хочет, чтоб его слушали, чтоб ему ответили. И он передает по радио схему своей приставки—расставляет ловушки для простачков, которым начинает казаться, что закон можно нарушить и что ничего особенного в этом нет. И простачки, представьте себе, находятся. В их числе — десятиклассник школы № 30 Юрий Ильин. «Выходил в эфир три раза, — пишет в объяснении этот выпускник средней школы, — первый раз—под кличкой «201», но оказалось, что она уже есть у другого. После этого решил разобрать приставку, а из усилителя изготовить приемник, но не успел...».

Не успел потому, что сотрудники милиции схватили Ильина за руку, как и В. Кускова и некоторых других.

В милиции заведено дело также на некоего Черданцева, слесаря электроцеха локомотивного депо. Страсть к радиохулиганству подвела его под одну из статей Уголовного кодекса. Начав с кражи радиоаппаратуры, он кончил тем, что присвоил полупроводниковый выпрямитель — очень дорогую и очень дефицитную вещь. Одно преступление повлекло за собой другое.

В краевом радиовещании принимают активное участие многие сотни людей. Интересную работу ведут настоящие радиолюбители. И обидно становится за человека, когда внезапно в возвышенную музыку Бетховена врывается радиофицированное сквернословие и белиберда.

Техника помогает установить точное местожительство радиохулигана. А за этим неотвратимо следует наказание. И поделом. Эфир должен быть чистым от хулиганов.

Т. ПРОКОПЕНКО.
г. Новоалтайск.

Из разных меридианов

МИР ЗА НЕДЕЛЮ

Доклад Гэса Холла на съезде Компартии США

НЬЮ-ЙОРК, 5 июля. (ТАСС). На внеочередном съезде Коммунистической партии США с докладом по первому пункту повестки дня — о пересмотренном проекте программы партии — выступил вчера Генеральный секретарь Гэс Холл.

Он охарактеризовал современный этап, как этап нового подъема в борьбе против мирового капитализма. Знаменательными чертами нашего времени, сказал Гэс Холл, является борьба против империалистической агрессии США во Вьетнаме, за удовлетворение экономических требований, за подлинную демократию. Эта борьба развернулась во всем мире и обостряется в главной империалистической державе мира — США.

Эта борьба свидетельствует о кризисе империализма. Одним из его проявлений является провал агрессивной политики Вашингтона по отношению к Вьетнаму, обусловленный могуществом сил Национального освобождения, социализма и мира.

Пересмотренный проект программы партии, представленный делегатам для обсуждения, указал далее Гэс Холл, основан на учении марксизма-ленинизма, на принципах классовой борьбы. Проект отражает революционные изменения в мире, происшедшие за последнее время, дает оценку внутреннего положения в стране и определяет перспективы борьбы американских коммунистов.

Генеральный секретарь Компартии США отметил особую роль рабочего класса в революционном преобразовании. Он решительно отверг попытки буржуазных идеологов принизить значение пролетариата в современных условиях, утверждающих, что рабочий класс стал будто бы «пассивной частью» капиталистического общества.

Коммунистическая партия США, заявил Холл, это партия рабочего класса, чьи интересы выражены в проекте новой программы.

Докладчик подверг критике концепции тех идеологов, которые выступают с позиций защиты монополий. Компартия всегда считала монополии врагом рабочего класса и препятствием на пути к революционному преобразованию общества. Развитие капиталистических монополий ведет к дальнейшей поляризации в обществе, к обеспечению контроля над производством небольшой группой финансовых династий. В мире нет такой страны, подчеркнул Холл, где бы антимонополистическая борьба приобретала такое большое значение, как в США.

Значительная часть доклада Гэса Холла была посвящена политике Коммунистической партии по отношению к негритянскому населению. Это не случайно, сказал он, что двадцатидвухмиллионное негритянское население является основной жертвой расизма и экономической эксплуатации в американском обществе.

Докладчик высказался за предоставление негритянскому населению США экономической и политической свободы, подчеркнув, что ее нельзя достичь без успешной борьбы против расизма.

Основной концепцией Коммунистической партии, сказал он, является положение о том, что нельзя добиться социального прогресса без достижения единства белых и черных в борьбе против шовинизма и всех форм расовой дискриминации.

Генеральный секретарь выразил уверенность, что американские коммунисты в ходе съезда и после него дополнят представленный проект программы новыми ценными предложениями. С учетом этих предложений проект будет представлен на утверждение очередному XIX съезду Компартии США, который решено созвать весной 1969 года.

На дневном заседании вчера работа съезда проходила в рабочих комиссиях, обсуждавших различные разделы проекта программы и доклада Гэса Холла.

Выступление Л. Свободы в Хебе

ПРАГА, 5 июля. (ТАСС). Президент ЧССР Л. Свобода, совершающий поездку по Западно-Чешской области, прибыл вчера в пограничный город Хеб. Здесь состоялся большой митинг, на котором выступил Л. Свобода.

Напомнив о событиях второй мировой войны, он, в частности, сказал: «Каждый разумный человек и государственный деятель должен понять, что из всех событий тех лет, которые мы пережили, мы извлекли опыт и нашли себе опору в идеях и союзниках, которые для нашей небольшой страны, находящейся в центре Европы, являются гарантией национальной свободы, государственной независимости и мирного строительства.

Мы не хотим допустить и никогда не допустим повторения Мюнхена, — продолжал он.

Мы стоим на стороне демократических и прогрессивных сил, которые так же, как и мы, прилагают усилия к обеспечению мира и безопасности в Европе, к мирному сотрудничеству европейских народов. Однако мы и впредь будем выступать против тех, кто вновь хотел бы попытаться изменить границы Европы, навязать народам общественный строй, отличающийся от того, который они избрали. Стремление этих людей, независимо от того, сознают они это или нет, раньше или позже вновь поведут к опасному конфликту в Европе с гораздо более ужасными последствиями, чем в прошлом. Такие силы существуют, и мы знаем, что самой верной защитой от них является сила содружества социалистических стран. Поэтому мы и являемся членами Варшавского договора. Наш союз с Советским Союзом и социалистическими странами является краеугольным камнем нашей внешней политики.

Здесь, на западной границе нашей страны,—сказал Л. Свобода, — значение этого факта ощущается еще сильнее, чем в какой-либо другой части республики.

Говоря о внутриполитическом развитии в Чехословакии, президент ЧССР отметил, что Коммунистическая партия Чехословакии, весь Национальный фронт, правительство искренне стремятся к тому, чтобы возможно быстрее, но без беспорядков и опрометчивых решений добиться того, чтобы развитие в стране шло к лучшему, чтобы обеспечить условия для творческого труда каждого человека, спокойную жизнь для каждого гражданина. Л. Свобода подчеркнул, что во главе современного развития, направленного на достижение этих целей, идет Коммунистическая партия, предложившая чехословацкому народу свою программу действий, претворение в жизнь которой обеспечит успешное развитие Чехословацкой Социалистической Республики.

УСПЕХ ВНЕШНЕЙ ПОЛИТИКИ СССР

В борьбе за прекращение гонки вооружений, за избавление человечества от угрозы ядерной войны достигнут важный рубеж. 1-го июля в трех мировых столицах — Москве, Лондоне и Вашингтоне — в торжественной обстановке был открыт для подписания Договор о нераспространении ядерного оружия.

Этот новый крупный успех советской внешней политики является итогом многолетних напряженных усилий Советского Союза, поддержанных другими социалистическими странами и миролюбивыми государствами. Несмотря на упорные происки врагов мира, всячески пытавшихся сорвать разработку Договора, он был единодушно одобрен представителями 95 государств—членов ООН.

Широкая мировая общественность с большим удовлетворением восприняла тот факт, что в день открытия Договора для подписания Советский Союз выступил с новой важной инициативой, направленной на укрепление мира. Руководствуясь положениями Договора о нераспространении, предусматривающими необходимость ведения переговоров о мерах по разоружению, Советское правительство направило всем правительствам меморандум о некоторых неотложных конкретных мерах по прекращению гонки вооружений и разоружению.

Даже большинство буржуазных газет вынуждено признать большое значение советских предложений. Австралийская газета «Канберра таймс» называет их «новой надеждой для мира». Канадская газета «Торонто телеграм» особо отмечает, что «конструктивная попытка положить конец гонке вооружений — это логический шаг вслед за подписанием Договора о нераспространении ядерного оружия».

Однако противники разрядки международной напряженности не сложили оружия. Об этом свидетельствуют, в частности, выступления некоторых американских газет, которые пытаются преуменьшить значение новой советской инициативы. Так, «Нью-Йорк таймс» сообщает, что «американские специалисты изучают советские предложения по разоружению», но что они будто бы «не видят конкретного предложения». Вместе с тем газета без обиняков заявляет, что «американские должностные лица не согласны обсуждать предложенный запрет на использование химического и бактериологического оружия».

ФРАНЦИЯ: ПРОБЛЕМЫ НЕ РЕШЕНЫ

Отгремели выборные баталии во Франции. Избран новый состав Национального собрания. Обозреватели определили причины успеха правительственной коалиции «Союз в защиту республики», которой в парламенте будет принадлежать около 70 процентов мест, и сейчас строят прогнозы относительно будущей политики правительства.

Обозреватели отмечают при этом, что число мест, полученных правительственной коалицией, отнюдь не соответствует числу поданных за нее голосов. Подсчитано, что за каждого избранного делегата-коммуниста голосовало в среднем 135 тысяч избирателей, а за депутата «Союза в защиту республики» — в пять раз меньше. При пропорциональной системе выборов в Национальном собрании было бы более 90 депутатов-коммунистов вместо 34 в настоящее время.

Однако основной фактор сдвига вправо — и с этим согласны все — состоит в том, что правительство ловко использовало в своих интересах выступления «ультралевых» элементов анархического и неотроцкистского толка. Объявив эти элементы «коммунистами», играя на мнимой «коммунистической угрозе», на страхе перед «гражданской войной», правительство смогло воздействовать на часть колеблющихся избирателей. Более того, стали известны факты, свидетельствующие о том, что правительственные «комитеты гражданского действия» провоцировали кровавые инциденты, разжигая обстановку беспокойства и неуверенности.

Парламентские выборы во Франции, как известно, были проведены досрочно. Это было последним средством, к которому прибегло правительство в ответ на майские события. И сейчас, после выборов, следует подчеркнуть, что те серьезные проблемы, которые вызвали десятимиллионную всеобщую забастовку во Франции, все еще ждут своего решения.

В этот серьезный момент Французская коммунистическая партия полностью сознает ответственность перед страной. В своем заявлении Политбюро ФКП подчеркнуло, что «сохранение завоеванных выгод и демократических свобод, которые находятся под угрозой, зависит от единства действий трудящихся и широких народных масс...».

АНГЛИЯ В ТИСКАХ КРИЗИСА

Старейшая капиталистическая страна Англия находится в тисках жесточайшего финансового кризиса. Несмотря на проведенную в прошлом году девальвацию фунта стерлингов, положение этой второй по значению валюты капиталистического мира продолжает оставаться неустойчивым. Курс фунта все время колеблется, и в течение истекшей недели несколько раз падал ниже паритета, а запасы золота и обратимой валюты безудержно сокращаются. «Экономика страны, — подчеркивает газета «Файненшл таймс», — находится в чрезвычайно критической стадии».

Хронические экономические затруднения Англии — результат общего кризиса всей капиталистической системы. Лекари капитализма не в силах излечить его от органических пороков, но они стараются переложить бремя неизлечимой болезни на плечи рабочего класса. Именно в этом состоял смысл девальвации фунта стерлингов, проведенный в конце прошлого года. За несколько месяцев, прошедших с тех пор, в Англии повысились цены на более чем 5.000 видов потребительских товаров.

Чтобы заставить английских рабочих смириться с ухудшением своего материального положения, предприниматели с помощью правительства протащили в палате общин драконовский антирабочий законопроект. Новый закон запрещает повышение заработной платы трудящимся свыше устанавливаемой правительством нормы. В соответствии с ним, руководители профсоюзов, добивающиеся увеличения зарплаты трудящимся, подвергаются крупному штрафу или заключению в тюрьму.

Английская буржуазия не на шутку встревожена обострением положения внутри страны. Не случайно такие органы правящих кругов, как газеты «Файненшл таймс» и «Таймс», а также журнал «Экономист», требуют от правительства дальнейшего ограничения потребления внутри страны, самого жестокого замораживания заработной платы, усиления борьбы с забастовочным движением.

Все это предвещает дальнейшее обострение борьбы рабочих с предпринимателями, дальнейшее углубление кризиса английского капитализма.

Г. ШИШКИН,
С. ИВАНОВ.
(ТАСС).

СООБЩЕНИЯ В НЕСКОЛЬКО СТРОК

● ХАНОЙ. БОЙЦЫ ПРОТИВОВОЗДУШНОЙ ОБОРОНЫ ВЬЕТНАМСКОЙ НАРОДНОЙ АРМИИ СБИЛИ

5 июля над провинцией Намха один американский беспилотный самолет, вторгшийся в воздушное пространство ДРВ.

Как сообщает Вьетнамское информационное агентство, по уточненным данным, 1 июля бойцы Вьетнамской народной армии сбили над районом Виньлинь один американский самолет.

● НЬЮ-ЙОРК. ПОСЛЕДНИЕ АМЕРИКАНСКИЕ МОРСКИЕ ПЕХОТИНЦЫ ПОКИНУЛИ 5 ИЮЛЯ КХЕСАНЬ.

В течение 23 месяцев Кхесань служила базой американцам для борьбы против южновьетнамских патриотов в северной части Южного Вьетнама.

Бойцы Народных вооруженных сил освобождения Южного Вьетнама проводили огнем солдат, уходящих с базы.

● НЬЮ-ЙОРК. БОЛЕЕ ЧЕТВЕРТИ ВСЕХ ПОЛИЦЕЙСКИХ БОСТОНА, ЧИКАГО И ВАШИНГТОНА СОВЕРШАЮТ УГОЛОВНЫЕ ПРЕСТУПЛЕНИЯ

при исполнении служебных обязанностей. Об этом говорится в специальном докладе, подготовленном Мичиганским университетом.

Комментируя эти факты полицейского произвола, газета «Нью-Йорк таймс» напоминает о недавнем разоблачении в Нью-Йорке группы полицейских-взяточников и указывает на опасность роста коррупции среди полицейских.

● БЕЙРУТ, 5 ИЮЛЯ. ПО ПОСТУПАЮЩИМ СЮДА СООБЩЕНИЯМ, ИЗРАИЛЬСКАЯ ВОЕНЩИНА ПРОДОЛЖАЕТ ОБОСТРЯТЬ НАПРЯЖЕННОСТЬ

на линии прекращения огня в Иордании. Как заявил официальный представитель иорданской армии, израильские войска совершили в полночь очередную, пятую за текущую неделю, провокацию.

● БЕЛГРАД. СЕЙСМОЛОГИЧЕСКАЯ СТАНЦИЯ ПРИ ЛЮБЛЯНСКОМ УНИВЕРСИТЕТЕ ЗАРЕГИСТРИРОВАЛА 5 ИЮЛЯ УТРОМ ПОДЗЕМНЫЙ ТОЛЧОК

силой в 5 баллов с эпицентром в районе Любляны. Землетрясение не принесло ущерба.

● ДЕМОКРАТИЧЕСКАЯ РЕСПУБЛИКА ВЬЕТНАМ. Летчик герой Вьетнама Нгуен Ван Бай перед боевым вылетом.

Фото Л. Портера. Фотохроника ТАСС.

ПЛЕНУМ ВЕРХОВНОГО СУДА СССР

На днях под председательством А. Ф. Горкина с участием Генерального прокурора СССР Р. А. Руденко состоялся очередной пленум Верховного суда СССР.

По докладам председателя Верховного суда Узбекской ССР С. Х. Пулатходжаева, заместителя председателя Верховного суда Украинской ССР А. С. Кузовкина и заместителя председателя Верховного суда СССР В. В. Куликова пленум рассмотрел вопрос об улучшении деятельности судов по борьбе с хищениями государственного и общественного имущества.

Охрана социалистической собственности является важнейшей обязанностью государственных органов, общественных организаций и всего советского народа. Осуществляя борьбу с хищениями, судебные органы вносят свой вклад в дело укрепления экономической основы Советского государства.

В принятом постановлении пленум Верховного суда СССР отметил, что суды все еще недостаточно активно ведут борьбу с хищениями, не всегда учитывают повышенную опасность этих преступлений. Нередко суды оставляют без рассмотрения вопросы о применении к лицам, признанным виновными в хищении, предусмотренных законом конфискации имущества и лишения права занимать определенные должности или заниматься определенной деятельностью.

Пленум указал судам, что эффективность борьбы с хищениями, как и выполнение возложенной на суды задачи по воспитанию граждан в духе точного и неуклонного исполнения законов, бережного отношения к социалистической собственности, во многом зависит от правильного, в строгом соответствии с законами, разрешения судебных дел. Судебные органы должны разработать конкретные меры, направленные на устранение встречающихся в практике ошибок, повысить активность в своей деятельности по борьбе с хищениями.

Особое внимание обращено на необходимость усиления предупредительно-профилактической работы. Судам предложено острее реагировать на выявляемые при рассмотрении дел факты попустительства расхитителям, бесхозяйственности, расточительства, настойчиво добиваться устранения причин, способствующих совершению хищений. Пленум потребовал от судов принять меры к решительному улучшению организации работы по возмещению ущерба, причиненного хищениями.

В постановлении пленума подчеркнута необходимость усиления борьбы с мелкими хищениями государственного и общественного имущества, установления в этих целях более тесных контактов между судами и руководителями предприятий, а также общественными организациями.

По вопросу о применении Закона об ответственности за мелкие хищения и по ряду других вопросов, возникших в практике рассмотрения дел о хищениях социалистической собственности, пленум Верховного суда СССР дал судам руководящие разъяснения.

По докладу заместителя председателя Верховного суда СССР С. Г. Банникова пленум Верховного суда СССР рассмотрел вопрос о состоянии судимости в 1967 году.

Пленум рассмотрел и другие вопросы, связанные с применением в судебной практике законодательства, а также протесты председателя Верховного суда СССР и Генерального прокурора СССР на судебные решения по гражданским и уголовным делам.

В работе пленума приняли участие председатели некоторых областных судов и народные судьи, члены Научно-консультативного совета при Верховном суде СССР.

Панорама Алтая

* ПОДВИГИ ВОИНОВ-СИБИРЯКОВ НА КУРСКОЙ ДУГЕ
* ЛЕТНИЕ МАРШРУТЫ АРТИСТОВ КРАЕВОЙ ФИЛАРМОНИИ

«ТИГРЫ» НЕ ПРОШЛИ

Санитары нашли старшего сержанта в воронке. В ладони он сжимал горсть земли. Курской земли.

В госпитале он вспоминал пережитое: родной Камень-на-Оби, военкомат, откуда его призвали в Армию, участие в боях, два ранения. И вот теперь... Да, комсоргу артиллерийского дивизиона 58-й мотострелковой бригады гвардии старшему сержанту Михаилу Борисову долго пришлось пробыть в госпитале.

...Второго февраля 1943 года отгремели бои под Сталинградом. Красная Армия прорвала блокаду Ленинграда, сбросила врага с предгорий Кавказа, освободила Воронеж, Ростов, Курск.

Но гитлеровская Германия, не желая мириться с разгромом под Сталинградом и, добиваясь реванша, усиленно стала готовиться к лету 1943 года. Гитлеровское командование решило осуществить операцию «Цитадель».

Севернее Харькова была сосредоточена группа «Юг»: пять пехотных, восемь танковых и одна моторизованная дивизия. Общая численность — 280 тысяч солдат и офицеров, 2,5 тысячи орудий и минометов, полторы тысячи танков.

В то время на вооружение врага поступили новые танки «тигр» и самоходные орудия — «фердинанд».

Иногда в дивизион, в котором служил Михаил Федорович, попадали листовки, сброшенные фашистами. В них немцы писали, что у русских нет противотанковых средств, способных остановить «тигра», что этот танк якобы может резать русскую линию обороны, «как нож режет масло».

В артиллерийский дивизион пришла газета «За честь Родины» с обращением Военного совета Воронежского фронта к артиллеристам — храбро, умело бить врага. «Победа сама не придет,— говорилось в обращении, — ее надо вырвать, завоевать. Вступая в смертельный бой с врагом, помните о святом наказе Родины, партии»...

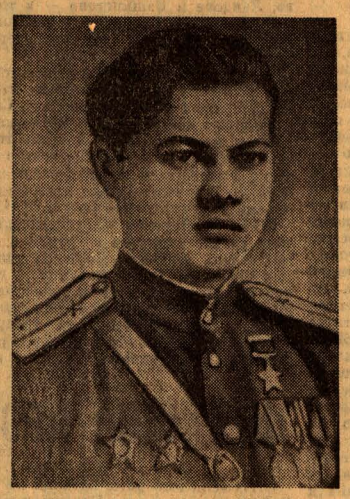

Воины давали клятву стойко защищать родную землю. Прочитав обращение, комсомолец Борисов подал заявление о вступлении кандидатом в члены Коммунистической партии.

Утро 5 июля выдалось тихим, не верилось, что идет война. Вдруг на западе появились сотни фашистских самолетов. Они стали кружить над окопами и сбрасывать бомбы.

На Обоянском направлении гитлеровцы не могли прорвать оборону, тогда они перенесли удар на Прохоровку в обход Обояни с востока.

В ночь на 11 июля артиллерийский дивизион занимал позиции для боя. Противник вел минометный огонь, вдали был слышен гул моторов: танки.

— К бою!

И вот залп, танки врага остановились, как бы споткнувшись. А ведь среди них были и «тигры».

Старший сержант Борисов, перебегая от одного орудия к другому, кричал:

— Так их, ребята, бейте точнее!

Вышло из строя одно, затем другое орудие батареи, замолчала последняя пушка. Тяжелораненый командир старший сержант Григорьев шепчет Борисову: «Орудие цело, стреляй». И вот Борисов сам становится за наводчика, ему помогают все, кто остался живым на батарее.

Первый выстрел: «тигр» дернулся и загорелся.

Уже горят три танка.

А у пушки осталось трое. Танки продолжают идти напролом. Борисов под огнем продолжает бой. Подбиты еще два танка.

«Тигры» не прошли, хотя там, где стояла батарея, осталась груда металла. За этот бой М. Ф. Борисов был удостоен звания Героя Советского Союза.

В настоящее время Михаил Федорович — старший инженер управления «Сибметаллургстрой» в Новосибирске.

М. КАРНАЧЕВ.

ЭНЦИКЛОПЕДИЯ КРАЯ

В нашем крае начала работать Алтайская комплексная экспедиция Московского университета. Наш корреспондент В. Кирясов встретился с заместителем начальника экспедиции, кандидатом географических наук И. Н. Гусевой и профессором, доктором географических наук Ю. Г. Саушкиным. Вот что они рассказали:

— Конечная цель работы экспедиции — создание атласа Алтайского края. Он вместит в себя 500 карт и сто печатных листов текста. Масштаб — 1:1.500.000. Экспедиция уже составила очень подробный научно-справочный атлас 13 краев и областей страны. Но атлас Алтая будет отличаться от них прежде всего своей практической направленностью. Любой житель края, начиная от школьника и кончая пенсионером, найдет в нем интересные для себя разделы. Карты и подробный текст отразят все стороны экономической и культурной жизни Алтая. Это будет настоящая энциклопедия.

Многие виды карт и справочные разделы будут включены в атлас Алтая впервые в мировой практике составления атласов. В него войдут геохимические карты ландшафтов. Они будут служить хорошим практическим подспорьем для геологов, горняков, агрономов, зоотехников, экономистов. Будут карты, отражающие оценку природных условий с точки зрения развития промышленности, городского и сельского строительства, сельского хозяйства, железнодорожного транспорта, гидрологии, механизации сельскохозяйственных работ. Впервые в атлас будет включена целая серия карт по орошению и мелиорации земель, охране природы, а также карты по оценке природных условий для жизни и здоровья населения.

В картах, отражающих состояние экономики края, будут показаны внутрирайонные, межрайонные и международные связи.

Большой интерес у работников сельского хозяйства, несомненно, вызовет раздел прогнозирования урожая.

В атласе подробно будет отражено состояние общественного обслуживания населения: торговли, народного образования, культурно-просветительной работы, предприятий быта, медицины, туризма и т. д.

Важное место займут прогнозные карты, карты перспектив развития всех сторон экономики и культуры края.

Сейчас в экспедиции работает сто научных сотрудников географического факультета МГУ. Они разбиты на четыре отряда. В помощь им будут подключены хозяйственники, экономисты, специалисты сельского хозяйства, инженеры, научные работники вузов и учреждений, работники статуправления, метеослужбы, лесного хозяйства, геологи и представители других организаций. Авторский коллектив будет насчитывать 180 человек. Экспедиция закончит работу к 1971 году. Атлас планируется издать в 1973 году.

г. Горно-Алтайск.

* РЕПОРТАЖ С МАРАЛОВОДЧЕСКОЙ ФЕРМЫ
* БУДЕТ СОЗДАН АТЛАС АЛТАЯ
* НА УЛИЦАХ — АВТОПОЕЗД

Панорама Алтая

ЖИЗНЬ, ОТДАННАЯ НАУКЕ

В XIX веке на Алтае работало немало замечательных людей, ставших впоследствии известными деятелями науки. Многие из них полюбили этот край и сроднились с ним на всю жизнь.

Именно так и получилось с Фердинандом Егоровичем Зассом — видным врачом, ботаником и метеорологом. История его жизни — это образец неутомимого и бескорыстного служения науке.

Ф. Е. Засс родился в Лифляндской губернии (ныне Эстонская ССР). В 1861 году он успешно окончил Дерптский (ныне Тартуский) университет и получил специальность врача. В том же году, согласно предписанию, отправляется в далекий Нарымский край.

Назначили его на должность старшего врача в Мариинск — в то время крупный центр золотопромышленности. Однажды по вине владельца участка золотых россыпей погиб рабочий. Местные власти пытались замять этот инцидент. Врачу предлагали крупную взятку. Но Засс не пошел на подлость. Он предал гласности причины смерти рабочего. А после этого ему пришлось уволиться и искать службу в другом месте.

Так Фердинанд Егорович попал на Алтай. Несколько лет он проработал старшим врачом на Саланирском руднике, Гурьевском и Гавриловском заводах. В 1883 году его перевели в Барнаул, сначала на должность старшего врача, а затем — инспектора госпиталей Алтайского округа.

Кроме врачебной деятельности, Засс много времени уделял изучению местной природы и климата. В течение своей сорокалетней деятельности он собрал на Алтае богатейшие коллекции по минералогии, зоологии и ботанике. О его научной деятельности хорошо знали не только ученые Сибири и России, но и многие иностранцы.

Так, выдающийся немецкий зоолог Альфред Брем, совершивший путешествие по Алтайскому округу, перед началом своей поездки в горные районы Алтая получил немало ценных сведений и указаний от Фердинанда Егоровича. В дальнейшем переписка между ними не прекращалась до самой смерти Брема. Засс, как знаток алтайской флоры, пользовался большим уважением известного ученого-ботаника, профессора Томского университета Василия Васильевича Сапожникова.

Профессор посылал ему свои статьи, заметки, фотоснимки и многое другое, касающееся изучения природных богатств Алтая. Засс в свою очередь оказывал всевозможную помощь Томскому университету. Он подарил ботаническому кабинету богатейшую коллекцию флоры Алтая, которую он собирал в течение многих лет.

Очень много времени Засс уделял метеорологическим наблюдениям. Свыше 25 лет он состоял корреспондентом Главной физической обсерватории, передавал туда свои метеорологические сводки по Алтаю. В начале 1903 года тяжело больной Фердинанд Егорович совершил последнюю поездку по Алтайскому округу с целью организации новых метеостанций.

26 марта 1903 года, за три дня до своей смерти, Фердинанд Егорович последний раз записал показания метеорологических приборов.

Т. ПОЛУХИН.

ТЕЛЕВИДЕНИЕ

БАРНАУЛ

7 ИЮЛЯ

Показывает Москва.

11.00 — Программа передач. 11.05 — Передача для школьников. 11.35 — Телевизионные новости. 11.55 — «Прогресс», телевизионный журнал. 12.25 — Эстрадный концерт. 13.10 — Мастера искусств. Заслуженный артист РСФСР В. Евстигнеев. 14.25 — «Секретная команда «Бумеранг». Премьера телевизионного многосерийного художественного фильма (ГДР). 2-я серия. 15.30 — Перерыв.

Показывает Москва.

19.00 — Программа передач. 19.05 — «Проспект спортивный». Рассказ о стадионе «Динамо». 20.05 — В эфире — «Молодость». 21.00 — Театральный спектакль.

8 ИЮЛЯ

19.00 — К 100-летию со дня рождения В. И. Ленина. «Ильича воплощенная мечта», документальный телефильм. 19.55 — «Тарас Бульба», музыкальный телефильм. 20.20 — Для работников промышленности. «Цена обязательства». 20.50 — Киножурнал. 21.00 — Факты и цифры. «Свежая рыба», научно-популярный мультфильм ГДР. 21.15 — «Трефовый король». Спектакль Центрального телевидения. (Из Новосибирска).

БИЙСК

8 ИЮЛЯ

18.00 — Телевизионные известия. 18.20 — Памятники истории и культуры Бийска. 18.50 — Концерт. 19.30 — Художественный фильм. 21.15 — Передача из Новосибирска.

9 ИЮЛЯ

18.00 — Телевизионные известия. 18.15 — Проверяем социалистические обязательства. 18.35 — Передача для работников сельского хозяйства. 19.00 — Показывает Барнаул.

10 ИЮЛЯ

11.00 — Передача из Москвы. 15.30 — Перерыв.

Передача из Бийска.

19.00 — Молодежная программа «Горизонт». 21.15 — Передача из Москвы.

11 ИЮЛЯ

18.00 — Мультфильм. 18.10 — Передача «Зовут дороги дальние». 18.20 — Киножурнал. 18.30 — Тульский метод на стройках города. 19.00 — Художественный фильм. 20.30 — Короткометражные фильмы. 21.40 — Передача из Барнаула.

12 ИЮЛЯ

18.00 — Телевизионные известия. 18.20 — Литературная пятница. 18.50 — Спектакль «Что к чему...» в постановке краевого драматического театра. 20.50 — Показывает Барнаул.

13 ИЮЛЯ

11.00 — Показывает Москва. 20.00 — Показывает Барнаул. 21.30 — Показывает Москва.

14 ИЮЛЯ

11.00 — Показывает Москва.

ТЕАТР

НОВОСИБИРСКИЙ ТЕАТР ОПЕРЫ И БАЛЕТА

(В помещении крайдрамтеатра). 7 июля днем — «РУСАЛКА», вечером — «РИГОЛЕТТО».

КИНО

«РОССИЯ». «КРЕПКИЙ ОРЕШЕК». В 9, 10, 10-30, 12, 13, 13-30, 14-30, 15, 16, 16-30, 18, 19-30, 20-30, 21, 22. «НЕВЕСТЫ—ВДОВЫ». В 11-30, 17-30, 19. 8 июля — «СОСЕДИ». В 9, 10, 10-45, 11-45, 12-30, 13-30, 14-15, 15-15, 16, 17, 17-45, 18-45, 19-30, 20-30, 21-15, 22-15.

«ЮНОСТЬ». «КРЕПКИЙ ОРЕШЕК». В 9-45, 11-30, 12-30, 15-15, 18-45, 20-30, 22-15 «ЗАКРОЙЩИК ИЗ ТОРЖКА». В 17. 8 июля — «СОСЕДИ». В 9-45, 11-45, 14, 16, 18, 20, 22.

«РОДИНА». «ВЕРНАЯ РУКА — ДРУГ ИНДЕЙЦЕВ». В 10, 19-30, 21-15. «СЛУЖУ СОВЕТСКОМУ СОЮЗУ». В 9, 11-45, 14-15, 17, 20-30. «ПОЕДИНОК В ГОРАХ». В 10-45, 12-30, 13-30, 15-15, 16, 17-45, 18-45, 22-15.

«ОКТЯБРЬ». «КРЕПКИЙ ОРЕШЕК». В 11-45, 13-30, 15-15, 18-45, 20-30. «ЛИМОНАДНЫЙ ДЖО». В 10, 17, 22. 8 июля — «АМАНГЕЛЬДЫ». В 10, 11-45, 13-30, 15-15, 17, 18-45, 20-30, 22.

«ПЕРВОМАЙСКИЙ». «ПОЕДИНОК В ГОРАХ». В 10, 14, 18, 22. «ЧЕРТЕНОК». В 12, 16, 20. «ВЕРНАЯ РУКА — ДРУГ ИНДЕЙЦЕВ». В 9, 11, 13, 15, 19, 21. Документальный цветной широкоэкранный фильм «СТРАНА МОЯ». В 17.

«ЧАЙКА». «АННА КАРЕНИНА». В 12-45, 15-30, 18-15, 21. «КОРОЛЕВСКАЯ РЕГАТА». В 9-30, 11. 8 июля — «ВПЕРЕД, ФРАНЦИЯ!». В 11, 12-45, 14-30, 16-15, 18, 19-45, 21-30.

«АЛТАЙ». «ОТКЛОНЕНИЕ». В 13, 15, 17, 19, 21. 8 июля — «КРЕПКИЙ ОРЕШЕК». В 15, 17, 19, 21.

Клуб ЗАВОДА «ТРАНСМАШ». «ВПЕРЕД, ФРАНЦИЯ!». В 13, 15, 17, 19, 21. На летней танцплощадке — вечер танцев. В 21.

Клуб МЕЛАНЖЕВОГО КОМБИНАТА. «ГЕРОИ НАШЕГО ВРЕМЕНИ». В 11, 13, 15, 17, 19, 21.

Клуб ЖЕЛЕЗНОДОРОЖНИКОВ. «СИРТАКИ». В 17, 19, 21. «ОПЕРАЦИЯ «Ы». В 15.

Выставка ДНХ. «ПРИКЛЮЧЕНИЯ ПИТКИНА В БОЛЬНИЦЕ». В 12, 14, 16, 18. 8 июля — «НЕОБЫКНОВЕННЫЙ ГОРОД». В 13, 15, 17.

Кинотеатр «ЛЕТО» (поселок Мирный). «СКАЗКА О ЦАРЕ САЛТАНЕ». В 17, 19, 21. 8 июля — «АННА КАРЕНИНА». В 18-15, 21.

Парк культуры и отдыха МЕЛАНЖЕВОГО КОМБИНАТА. «ПОД ПЕПЛОМ—ОГОНЬ». В 19, 21.

Дворец культуры ХИМИКОВ. «СИРТАКИ». В 15, 19, 21. «ДАЙТЕ ЖАЛОБНУЮ КНИГУ». В 17.

ПОЖАЛУЙСТА, ПАССАЖИРЫ!

На первом городском автобусном маршруте в Рубцовске появился необычный автопоезд. К автобусу с помощью жесткого устройства прицеплен дополнительный пассажирский салон. Сделан салон на Бийском авторемзаводе из списанного автобуса. Прицепное устройство изготовили на Алтайском тракторном заводе. Выгода и удобство такого автопоезда очевидны. В часы «пик» буквально в течение одной минуты прицепляется дополнительный салон, и автопоезд подается на автобусные остановки. Садитесь, пожалуйста, пассажиры!

Сейчас по заказу рубцовчан в Бийске из списанных автобусов оборудуется еще три таких салона.

Н. МАРКОВ,
корр. «Алтайской правды».

г. Рубцовск.

Недавно гостями мальчишек и девчонок детсада № 13 Барнаульского пивоваренного завода были старшие товарищи — школьники.

Гости выступили перед юными хозяевами с концертом.

На снимке: сцена «Школьная картинка».

Фото В. Баранова.

ПОИСК ВЕДУТ ГЕОЛОГИ

Лето — самое напряженное время для геологов. Проверяются их многочисленные расчеты, прогнозы, закладываются основы для будущих поисков.

Выехали в поле геологи и буровики Корбалихинской поисково-разведочной партии. Пять стационарных и пять самоходных буровых установок день и ночь «прощупывают» землю. И в образцах, что достают они с разных глубин, встречаются не только пустые породы. Прогнозы геологов подтверждаются.

Змеиногорский район.

ПРИНИМАЯ ЭСТАФЕТУ ВЕТЕРАНА

На Барнаульском котельном заводе состоялось торжественное посвящение в рабочие юношей и девушек. Перед молодежью выступил ветеран завода П. И. Фалов. Он же вручил ребятам удостоверения специалистов второго разряда и подарки.

«С ПЕСНЕЙ ПО ЖИЗНИ»

Так называется концерт, с которым выехала на гастроли по краю бригада музыкального лектория краевой филармонии.

В составе бригады—певцы-солисты Е. Аряшкина, Ф. Деменев, В. Семенчин, Н. Маслова, Е. Полуэктова, пианист В. Герберт и чтец Ю. Коварская.

Артисты выступят перед тружениками Шипуновского, Поспелихинского, Мамонтовского, Завьяловского и Баевского районов.

СКОРО — ПО ГРИБЫ!

Предприятия краевого управления лесного хозяйства должны заготовить нынче не менее 70 тонн разных грибов. Для переработки даров леса построено четыре стационарных грибоварки на станциях Озерки, Ларечиха, Тягун и в селе Бобровке. Кроме этого, будет использовано десять передвижных котлов. В виде готовой продукции появятся маринованные опята, белые грибы, соленые грузди и другие деликатесы.

В прошлом году лесные предприятия дали на стол тружеников городов и сел края 145 тонн маринованных и соленых грибов.

П. ЛЮБИМОВ.

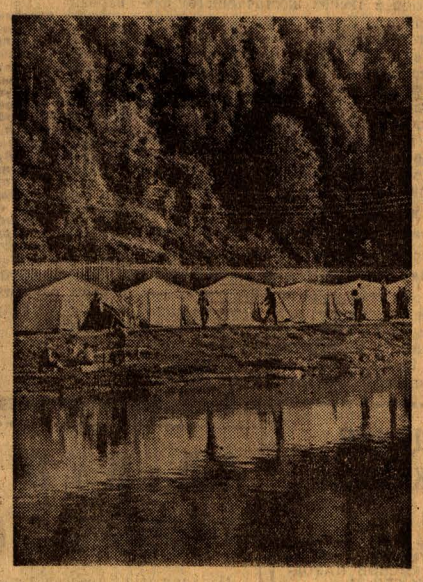

С наступлением лета на окраине Горно-Алтайска в живописном месте вырос белоснежный палаточный городок детской туристической базы. Сюда ежедневно из городов края и Западной Сибири прибывают группы юных путешественников. После ночевки отсюда они уходят в походы по популярным маршрутам Горного Алтая.

Фото М. Ефременко.

НОВОСТИ СПОРТА

В ЧИМКЕНТЕ—ПОРАЖЕНИЕ

Очередной матч на первенство страны по футболу среди команд второй группы класса «А» барнаульский «Темп» проводил в Чимкенте против местного «Металлурга». Успех в этом поединке сопутствовал хозяевам поля: наши земляки проиграли со счетом 0:3.

Днем раньше дублирующий состав «Темпа» победил дублеров «Металлурга» — 1:0. Гол забил Садовников.

Следующий матч барнаульцы проводят дома 12 июля против ферганского «Нефтяника».

Сообщаем результаты матчей чемпионата страны по футболу среди команд четвертой подгруппы второй группы класса «А», состоявшихся 5 июля: «ИРТЫШ» (Омск) — СКА (Чита) — 1:0, «ШАХТЕР» (Караганда) — СКА (Хабаровск) — 4:0, СКА (Новосибирск) — «ЛУЧ» (Владивосток) — 1:2, «АЛГА» (Фрунзе) — «ТОМЛЕС» (Томск) — 1:1, «ВОСТОК» (Усть-Каменогорск) — «КУЗБАСС» (Кемерово) — 2:1, «ЭНЕРГЕТИК» (Душанбе) — «ЗАРАФШАН» (Навои) — 3:0, «ПАМИР» (Ленинабад) — «ПОЛИТОТДЕЛ» (Ташкентская обл.) — 1:3, «НЕФТЯНИК» (Фергана) — «СТРОИТЕЛЬ» (Ашхабад) — 2:1, «СЕЛЕНГА» (Улан-Удэ) — «АЭРОФЛОТ» (Иркутск) — 0:0.

(ТАСС).

«ТАЙФУН» СОКРАЩАЕТ РАЗРЫВ

НЕАПОЛЬ, 5 июля. (ТАСС). Сократив разрыв по отношению к лидерам с 12 до 5 очков, олимпийские чемпионы римских игр Тимир Пинегин и Федор Шутков, выступающие на яхте «ТАЙФУН», перебрались на ступеньку выше в общей классификации европейского единства по парусному спорту в классе «Звездный». Теперь после трех гонок они идут третьими — за шведским экипажем с рулевым Пелле Петерссоном («Гамбург Вин») и американской яхтой «Динго» с рулевым Джемсом Шунмакером.

В третьей гонке «Тайфун» финишировал вторым — вслед за шведской лодкой «Крангель».

ВПЕРВЫЕ—БОЛГАРИЯ

БЕЛГРАД. (ТАСС). Впервые победой сборной Болгарии завершился чемпионат Европы по вольной борьбе в Скопле. Болгарские атлеты набрали 38 очков. На последующих местах команды: СССР — 33 очка, Венгрии — 19 и Турции — 16. Успех спортсменов Болгарии, где борьба — один из самых популярных видов спорта, вполне закономерен. Они всегда входили в тройку призеров на чемпионатах Европы, мира и Олимпиады.

В личном зачете золотые медали завоевали (в порядке весовых категорий): Баю Баев (Болгария), Али Алиев (СССР), Динев и чемпион токийской олимпиады Еню Вылчев (оба — Болгария), чемпион мира Даниэль Робен (Франция), Андрей Цховребов, Владимир Гулюткин и Александр Медведь (все — СССР).

«ЭЛИКСИР МОЛОДОСТИ» РОЖДАЕТСЯ В ГОРАХ

МАРАЛОВОДЧЕСКАЯ ферма Новоталицкого совхоза поднялась на тысячу метров над уровнем моря. Чистейший горный воздух, травы. Для маралов здесь все: и корма, и приволье...

Начался летний сезон срезки пантов, и сотни животных с горделивой осанкой постепенно спускаются с гор, туда, где их ждут умелые мараловоды.

На десятки километров тянутся изгороди. Высокие, маралу даже с разбега их не перепрыгнуть. Неволя? Ни в коем случае: летом и весной, например, человек в «личную» жизнь маралов не вмешивается. А изгородь охраняет животных от диких зверей...

С пяти часов утра начался отбор животных для срезки пантов. Дело весьма хлопотливое. Наверняка, ни один стайер не набегает столько километров на тренировке, сколько приходится пробегать рабочим фермы. Недоверчивые «перворожки», опытные рогачи, уже изведавшие утрату рогов, не хотят идти в загон. Вот и бегают за ними по горам Варвара Рыбкина, Тихон Иванович Дубинин и их товарищи по работе.

Семь потов прольют, прежде чем удается загнать 20—30 животных. А потом нужно их по одному завести к станку.

У бригадира Александра Григорьевича Бердюгина — опытный глаз. Кажется, что рога у всех пригнанных маралов хорошие. Однако же...

— Этого, — указывает Бердюгин на грациозного зверя, — выпустить, не дозрел. Пару дней пусть погуляет...

Это очень важно: вовремя уловить момент срезки.

Своим чередом идет срезка. Тут же маралу делаются прививки против болезней, берется на пробу кровь.

— Номер 670, — объявляет Бердюгин...

Здесь животные под номерами. Ведь каждому в таком стаде не

присвоишь кличку; вот и прикрепляется к уху животного небольшая металлическая бирка. 670-й обработан. Ветфельдшер Леонид Бацура орудует со своими пробирками. А заодно читает нам небольшую лекцию о том, что двое суток передержки пантов снижают качество этого ценного фармацевтического сырья. И о том, что килограмм сухих пантов оплачивается высоко — до 90 рублей.

Стадо растет медленно, так что в совхозе принимаются все меры к сохранности поголовья. Егерь почти ежедневно обходит маральи владения.

Дальнейший путь срезанных пантов — весы. Зоя Юрышева, весовщица, то и дело объявляет: «девять четыреста», «десять», «одиннадцать»...

— В прошлом году были по двенадцать с половиной килограммов, — рассказывает Зоя, — но это — не рекорд. 19 килограммов с рогача — это да! Было, говорят старики.

Затем — варка пантов: здесь все рассчитано до секунды. Передержка — минус качеству. Работницы четко чувствуют бег времени. Даже успевают перекинуться шутками.

Склад сушки. Здесь панты постепенно «теряют в весе». До шестидесяти процентов.

— Всего в нашем совхозе 1.500 маралов, — рассказывает директор хозяйства И. В. Ильин. — Доход они приносят немалый — 35—40 тысяч рублей. Плюс пчеловодство и другие отрасли...

Эти панты превратятся в чудодейственные лекарства.

Г. КУТЕЛИЯ.

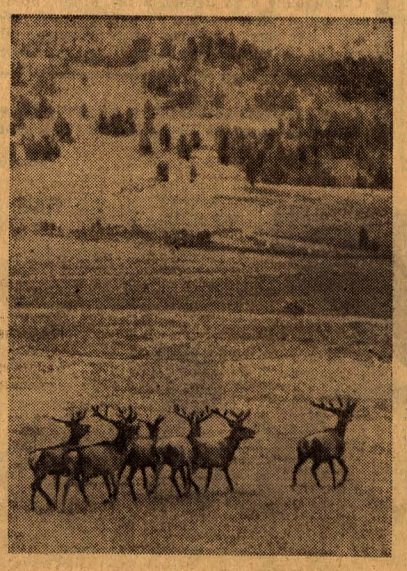

На снимках: Т. И. Дубинин с увесистым трофеем (вверху), маралы на воле.

Фото А. Калабухова.

Чарышский район.

ЗОНД В НЕДРА ЗЕМЛИ

На глубинах в шесть и более километров породы пористы и проницаемы, а, следовательно, не исключена возможность накопления в них нефти и газа. К такому выводу пришли геологи после проведения экспериментальных работ на Аралсорской сверхглубокой скважине, которая бурится в Западном Казахстане.

— В недра Прикаспийской впадины буровой снаряд первопроходцев углубился на шесть с половиной километров, — говорит управляющий трестом «Уралнефтегазразведка» Борис Хахаев. — Такой зонд создан на европейско-азиатском континенте впервые бригадой инженеров Талгата Рахматуллина. Эта впадина, по мнению ученых, — одна из наиболее перспективных по нефтегазоносности. Для поиска пород, содержащих нефть и газ, и была заложена сверхглубокая Аралсорская скважина.

В процессе бурения преодолен ряд технических трудностей. Впервые в СССР были спущены обсадные колонны на глубину в три тысячи пять, четыре тысячи девятьсот шестьдесят восемь и шесть тысяч один метр. Ниже этой глубины бурение велось долотами малых размеров на отечественном оборудовании и инструментах.

На глубине шесть с половиной тысяч метров температура пород достигает ста семидесяти пяти градусов, а давление — более тысячи четырехсот атмосфер. Бурение подтвердило наличие в разрезе скважины пород, которые могут содержать нефть и газ. Для проведения специальных электрометрических работ в этой скважине на заводах страны изготовлено необходимое оборудование, наротажные кабели и приборы, выдерживающие высокую температуру.

Аралсорская сверхглубокая скважина — первенец глубоких скважин, заложенных в Советском Союзе.

Илья ПАРЕЦКИЙ.
(АПН).

Зам. редактора
В. ЧИЛИКИН

Типография издательства «Алтайская правда». г. Барнаул, ул. Короленко, 105.

АГ 03861.
Заказ 3826.
Тираж 160.000 экз.