Инв № ... г. Барнаул

ПРОЛЕТАРИИ ВСЕХ СТРАН, СОЕДИНЯЙТЕСЬ!

АЛТАЙСКАЯ ПРАВДА

ОРГАН АЛТАЙСКОГО КРАЕВОГО КОМИТЕТА КПСС И КРАЕВОГО СОВЕТА ДЕПУТАТОВ ТРУДЯЩИХСЯ

№ 131 (14105) • ПЯТНИЦА, 7 ИЮНЯ 1968 ГОДА • Год издания 51-й • Цена 2 коп.

КРЕПИТЬ СОЦИАЛИСТИЧЕСКУЮ ДИСЦИПЛИНУ ТРУДА!

С большим подъемом идут труженики городов и сел Алтая навстречу знаменательной дате — столетию со дня рождения В. И. Ленина. Повсеместно приняты обязательства — досрочно выполнить задания пятилетки. Итоги работы показывают, что у многих коллективов слово не расходится с делом. За два года пятилетки объем промышленного производства в крае увеличился на 19 процентов, возросли закупки сельскохозяйственных продуктов, улучшились экономические показатели работы колхозов и совхозов. Большинство промышленных предприятий успешно справляется с выполнением планов текущего года.

Эти итоги свидетельствуют о возросшей инициативе людей, высокой сознательности участников трудовой ленинской вахты. В этом проявилась боевитость партийных организаций и групп, организующая роль коммунистов, их идейно-политическая закалка. Особенно замечательно, что наши люди не останавливаются на достигнутом, а стремятся достичь лучших результатов, привести в действие новые резервы повышения производительности труда и улучшения экономических показателей. Один из важнейших резервов заключается в дальнейшем укреплении социалистической дисциплины труда как в промышленности, так и в сельском хозяйстве.

Задачи партийных организаций края по дальнейшему укреплению социалистической дисциплины труда были обсуждены на II пленуме Алтайского крайкома КПСС. Отмечено, что парторганизации края, выполняя постановление ЦК КПСС по Тульской партийной организации, провели определенную работу по укреплению дисциплины труда в коллективах промышленных предприятий, строек, колхозов и совхозов, по мобилизации энергии и инициативы трудящихся на дальнейшее развитие народного хозяйства края. Но есть и серьезные недостатки, с которыми нельзя мириться.

В ряде партийных, советских, профсоюзных, комсомольских организаций и хозяйственных органов работа по укреплению трудовой дисциплины проводится неудовлетворительно, и это приводит к невыполнению планов, серьезным потерям. Еще велика текучесть рабочей силы, наносящая большой ущерб прогулы и другие нарушения. И тем не менее, в парторганизациях АТЗ, Рубцовского строительного треста № 46, Славгородского завода «8 лет Октября» и других не до всех коммунистов и рабочих доведено постановление ЦК по Тульской области, не разработаны мероприятия по его выполнению. Еще не все коммунисты занимают авангардную роль на производстве. В некоторых коллективах не поднята на должную высоту роль рабочих собраний, слабо используется в воспитательных целях социалистическое соревнование. Идеологическая работа нередко ведется в отрыве от конкретных задач коллектива. Особенно сказываются недостатки в работе партийных организаций по воспитанию молодежи в духе коммунистического отношения к труду и строгого соблюдения социалистической дисциплины. Редко используется такое воспитательное средство, как общественное осуждение нарушителей трудовой дисциплины и летунов.

Пленум крайкома КПСС определил конкретные меры усиления организаторской и политической работы по выполнению постановления ЦК КПСС по Тульской области, воспитанию рабочих, колхозников и служащих в духе сознательного отношения к труду, строжайшего соблюдения порядка и организованности в рабочих коллективах. Партийные, профсоюзные и комсомольские организации, советские и хозяйственные органы должны рассматривать это как одну из важнейших задач и на этой основе обеспечить успешное претворение в жизнь решений XXIII съезда КПСС, выполнение и перевыполнение заданий пятилетнего плана, планов и обязательств 1968 года каждым предприятием, стройкой, колхозом и совхозом.

Очень важно довести до глубокого сознания всех трудящихся края огромное политическое и народнохозяйственное значение дисциплины труда, крепить ее на основе правильного сочетания моральных и материальных стимулов, строгого соблюдения требований советского законодательства о труде, положения о государственном предприятии, условий коллективных договоров. Требуется решительное усиление работы парторганизаций по укреплению дисциплины труда в сельском хозяйстве, более полному использованию трудовых ресурсов, устранению непроизводительных затрат рабочего времени, правильной расстановке рабочей силы и техники, совершенствованию технологии в растениеводстве и животноводстве.

Для создания крепкого, деятельного коллектива большое значение имеют условия труда и быта. Партийным организациям надо принимать действенные меры по внедрению научной организации труда, повышению культуры производства, имея в виду, что это — наиболее эффективное средство укрепления дисциплины. Вопросы материальной заинтересованности, нормирования труда, повышения квалификации, подбора и расстановки кадров необходимо держать под постоянным партийным контролем.

В каждой партийной организации, партгруппе, в каждом коммунисте трудящиеся должны видеть образец дисциплины и порядка. Коммунист призван идти в авангарде соревнования, заботливо помогать товарищам, чтобы каждый мог сказать: «Вот на кого мне надо равняться!».

Очень многое значит правильный подбор кадров, правильные взаимоотношения между руководителем и коллективом. Следует уделять должное внимание выдвижению на командные посты в промышленности, строительстве и сельском хозяйстве рабочих и женщин. На всех участках партийной, советской и хозяйственной работы должны стоять энергичные, авторитетные, хорошо знающие дело люди. Необходимо воспитывать их в духе высокой идейности, принципиальности, критического отношения к результатам своей деятельности, в духе деловитости и чуткого отношения к человеку. Если руководитель завоюет авторитет, то и его распоряжения и указания будут восприниматься с уважением.

Весь арсенал средств идеологической работы мы должны сосредоточить на разъяснении решений XXIII съезда КПСС, Программы партии, морального кодекса строителя коммунизма, прививать людям чувство хозяина своего предприятия, колхоза и совхоза, ясное понимание всей важности высокой дисциплины и организованности на современном этапе коммунистического строительства. Необходимо вести индивидуальную работу с нарушителями дисциплины не только на производстве, но и по месту жительства. Парторганизации не могут оставаться безразличными к тому, как человек использует свое свободное время.

Воспитание в каждом труженике высокой идейности и убежденности, политической бдительности и стремления множить свой вклад в укрепление экономического и оборонного могущества Родины — главнейшая наша задача.

Важно не замыкать работу с людьми в тесные рамки, а использовать все многообразие форм, рожденных жизнью: беседы, теоретические конференции, чествования передовиков, встречи с ветеранами труда, организацию уголков трудовой и революционной славы и т. д. Создавать на производстве советы бригад, советы по работе с подростками, советы женщин, советы рабочей чести, дисциплинарные комиссии и другие оправдавшие себя формы. А как интересно можно строить работу с молодежью! Встречи со знатными людьми, соревнование за звание лучшего по профессии, торжественное вручение трудовой книжки — это и многое другое произведет на молодых тружеников неизгладимое впечатление.

Надо решительно покончить с потерями рабочего времени по любым причинам. Бытовые учреждения, советские, профсоюзные и хозяйственные органы должны строить свою работу так, чтобы люди могли обращаться по своим делам во внерабочее время.

Советского человека отличает высокая сознательность, самоотверженное служение долгу. Будем и дальше крепить социалистическую дисциплину труда, в полную меру сил и способностей служить великому делу строительства коммунизма!

ЭРОЗИИ — НЕТ!

Как выполняются постановление ЦК КПСС и Совета Министров СССР по борьбе с эрозией почвы и соответствующие решения крайкома партии и крайисполкома — об этом шел вчера разговор на краевом совещании руководителей, специалистов хозяйств, райсельхозуправлений, секретарей райкомов партии, работников краевых ведомств и организаций.

На совещании выступили начальник крайсельхозуправления И. С. Процюк, начальник краевого управления лесного хозяйства В. С. Вашневич, председатель краевого объединения «Сельхозтехника» И. И. Эртель, начальник краевого управления мелиорации и водного хозяйства И. П. Гнатченко, главный агроном совхоза «Кулундинский» А. И. Игнатович, директор Алтайской МИС А. М. Сукач, первый секретарь Родинского РК КПСС А. И. Рожков, начальник Бурлинского райсельхозуправления И. Н. Бабушкин, первый секретарь Завьяловского РК КПСС П. А. Жильников, директор совхоза «Чистюньский» К. И. Колупаев, первый секретарь Тальменского РК КПСС А. Т. Цигулев, директор Алтайского научно-исследовательского института сельского хозяйства А. Н. Каштанов.

В работе совещания приняли участие первый секретарь крайкома КПСС А. В. Георгиев и председатель крайисполкома И. И. Молчанинов.

ТРУДОВАЯ ЛЕНИНСКАЯ ВАХТА

Только что отшумела весенняя страда, а хлеборобы колхоза «40 лет Октября» Краснощековского района уже думают о предстоящей жатве. Еще в январе здешние механизаторы отремонтировали и поставили на линейку готовности 30 комбайнов. Восстановление уборочных агрегатов продолжается.

НА СНИМКЕ: секретарь парткома колхоза Т. Е. Попова и агроном М. Г. Пестешев проверяют комплектовку комбайнов.

Фото М. Воротникова.

МАШИНЫ — НА ЛИНЕЙКЕ ГОТОВНОСТИ

Механизаторы совхоза «Сростинский» готовят технику к уборке урожая. 25 комбайнов уже восстановлены. В разгаре ремонт сеноуборочной техники. Все косилки готовы к работе. По-ударному трудятся токарь В. А. Шепик, газоэлектросварщик В. А. Макаров, кузнец К. А. Вальтер, слесарь П. И. Попов.

А. ОСТРЯКОВ.

Бийский район.

РАСТУТ НАДОИ

Лето — пора больших надоев. Подтверждение этому — результаты, которых добиваются наши животноводы. Доярки А. В. Собина, Н. И. Киселева получают сейчас по тринадцать килограммов молока от коровы. Еще выше показатель у Р. В. Медведевой — она надаивает по пуду молока в день.

М. АНЬШАКОВ,
бригадир дойного гурта совхоза «Восток».
Курьинский район.

ЕЩЕ ОДНА ПЛЕМЕННАЯ ФЕРМА

В совхозе «Корчинский» создана новая племенная ферма. Высокопродуктивное стадо переведено на летнее содержание. Организована загонная пастьба, рядом с площадкой установлен охладитель молока. Отличного качества продукция поступает отсюда на приемный пункт. В целом по ферме надои достигают сейчас 12 килограммов молока от коровы.

И. КУЗЬМИН,
главный зоотехник Мамонтовского райсельхозуправления.

ПРИЗЫВ ДОЯРОК

Дойные гурты вышли на луга. Главное сейчас — по-хозяйски использовать пастбища, наладить хороший уход, организовать раздой коров с тем, чтобы получать пудовые надои. Это будет вкладом тружеников ферм в общенародное соревнование за достойную встречу столетия со дня рождения В. И. Ленина. С таким призывом ко всем животноводам района обратились на днях лучшие доярки колхоза имени Карла Маркса З. Слепакова и А. Сердцева. Каждая из них сейчас получает свыше 16 килограммов молока от коровы. Призыв передовых животноводов поддержали доярки и скотники всех хозяйств района.

В. КВАШНИЧЕВ.

Ключевской район.

Правофланговые пятилетки

ВЫСШИЙ БАЛЛ

Издавна в народе выше всего ценили трудовую хватку: «плотник на всю округу известный...», «каменщик, каких поискать...». Соревнование за звание «Лучший по профессии» и сейчас пользуется большой популярностью. Не исключение и ВРЗ.

Тут, чтобы добиться высокого звания, во-первых, надо выполнять нормы выработки выше среднего уровня, достигнутого по профессии. Это, так сказать, элементарное условие. Во-вторых, выпуск продукции без брака. Содержание в чистоте рабочего места, бережливое отношение к станку, инструментам и материалам... То есть все то, без чего нет настоящего мастера.

Оценка этих пунктов идет по самому высокому уровню. Выполнить их удается не каждому. А из тех, кто выполнит, надо назвать самого лучшего. К тому же при подведении итогов учитываются не только чисто производственные достижения. Сейчас о человеке судят не по одним деловым показателям. Ведь он живет и трудится в коллективе.

Скажем, при подведении итогов соревнования в кузнечно-прессовом цехе на соискание звания «Лучший по профессии» было выдвинуто несколько кандидатур. При обсуждении выяснилось, что рабочий Б. (здесь не названа его фамилия, потому что в общем-то он хороший рабочий) в нынешнем году совершил один прогул. Все остальные показатели были, что называется, на высоте, но ему не присвоили звания. Возразить нечего. Имя лучшего рабочего должно быть незапятнанным.

По итогам первого квартала лучшими по профессии стали более двадцати рабочих завода. Кто же они, удостоенные такой чести? О некоторых попробую коротко рассказать.

Вот Николай Иванович Кудинов, слесарь-трубопроводчик энергосилового цеха. О нем говорят как о лучшем специалисте своего дела. Не посторонние говорят, а тоже опытные слесари, товарищи по профессии. Они действительно знают его. Поют в его руках ключи и любой другой инструмент. В его хозяйстве всегда полный порядок, не было и не бывает случаев простоя или задержки по его вине. Добрый, веселый и отзывчивый, он живет делами не только своего цеха, но и всего завода. Все его интересует, во все он вникает, как хозяин. Николай Иванович вот уже два года является председателем комиссии общественного контроля при завкоме профсоюза. Прошлый год был особенно знаменателен для Кудинова — он стал членом партии, избран депутатом районного Совета депутатов трудящихся.

Ударнику коммунистического труда Николаю Кудинову присвоено звание «Лучший по профессии». И все, знающие его, сказали: правильно, по заслугам.

Анатолий Чупин — столяр-станочник вагоносборочного цеха № 2. За семь лет работы в этом цехе освоил все смежные специальности и теперь может работать на всех станках. В этом цехе для изготовления деревянных частей вагонов используют нестандартный лесоматериал. Нужно иметь большой опыт и смекалку, чтобы наиболее экономно из разнокалиберных досок изготовить ту или иную деталь. Анатолий, прежде чем приступить к работе, производит расчет. У него завидный глазомер — не хуже, чем у лучшего портного. Семь раз не примеряет — время тоже надо беречь, — но сделает все быстро, целесообразно, надежно. Не видная, не броская у него профессия, но ведь важно не кем быть, а каким быть.

Отвлечемся немного. Вопрос «Кем быть?» особенно волновал людей в первые десятилетия Советской власти, когда возможность свободного выбора была для них новой. Миллионы людей впервые в истории получили право стать кем угодно. Это поражало воображение, об этом много думали, говорили, писали. А мы уже привыкли к мысли, что любой человек может выбрать любую дорогу. И все чаще звучит в наши дни: каков ты есть? Каким надо быть?

Ты можешь избрать любое поприще — всякий труд почетен, важно другое: как ты относишься к труду, каковы твои идеалы, как ты строишь жизнь, с кого строишь?

...Шестнадцатилетней девушкой пришла Зоя Уфимцева в грозном сорок втором году на завод и стала осваивать «мужскую» профессию сварщика. Так было нужно. Этого требовала Родина. Отгремела война, а Зоя по-прежнему работала сварщицей. Полюбились ей эта профессия, завод, цех, люди. Годами совершенствовала она свое мастерство. И знает дело отлично, хотя предела в этом и нет. Но что знаменательно. Не замыкается она в кругу производственных интересов. В цехе не помнят случая, когда бы Уфимцева отказывалась от общественных поручений. Активно живет интересами коллектива, не чужды ей горести и радости товарищей по работе.

В этом году ей оказали большое доверие, избрав в цеховой комитет, где она возглавляет детский сектор. И здесь Зоя Александровна неугомонна. В свободное от работы время ее можно увидеть и в детском саду, и в школе. Ей до всего есть дело: как чувствуют себя товарищи по работе, какова успеваемость школьников, как лучше организовать летний отдых...

О труде же ее, о вкладе в общее дело красноречивее всего говорят портреты на стенде лучших рабочих завода и в заводском музее, а также высокая награда — знак «Почетного железнодорожника»... И думаешь: быть таким, как Зоя Александровна Уфимцева — значит найти самого себя, быть счастливым от сознания того, что твой труд необходим людям.

Звание «Лучший по профессии» — высокое отличие, оно же ко многому и обязывает. Получив его, рабочий уже не может снизить показатели, не допустит, чтобы ему бросили упрек: «А еще лучший!»... Если такое случится, завтра это звание будет носить более достойный, что вполне закономерно. Лучший есть лучший. Кто выйдет на первое место завтра, кто кого обойдет в мастерстве? Рабочее соперничество продолжается...

Традиция определения и присвоения звания лучшего по профессии утверждается и на других предприятиях Барнаула и края. Конечно, ее нужно и развивать. Соревнование и конкурсы можно сделать многолюднее, красочнее. Победителям можно вручать значки, грамоты, памятные подарки. Есть над чем подумать...

Е. ПЕРЕПЕЛИЦА.

ВЧЕРА

● В КРАЕВОМ ДРАМТЕАТРЕ СОСТОЯЛСЯ СЛЕТ УДАРНИКОВ КОММУНИСТИЧЕСКОГО ТРУДА МОТОРНОГО ЗАВОДА.

Около ста разведчиков будущего были награждены за доблестный труд почетными грамотами и ценными подарками. Участники слета посмотрели спектакль Красноярского драмтеатра «Звонок в пустую квартиру».

ВЧЕРА

● ТАШКЕНТ. «АН-2», ПОКИНУВШИЙ ВЗЛЕТНУЮ ПЛОЩАДКУ, ПОДНЯЛ В ВОЗДУХ... МИЛЛИОН ПАССАЖИРОВ.

В полиэтиленовых мешках, наполненных водой и кислородом, на «новоселье» в пруды Казахстана отправлены личинки толстолобика. По просьбе своих коллег узбекские ихтиологи поставят до конца июня соседям более десяти миллионов личинок ценных видов промысловых рыб.

● В ЮЖНЫХ РАЙОНАХ ЭСТОНИИ НАЧАЛСЯ СЕНОКОС.

К косьбе трав приступили на культурных пастбищах, где травостой очень хороший.

— Первый урожай пойдет в основном на витаминное сено, — сообщили корреспонденту ТАСС в Министерстве сельского хозяйства ЭССР. — Хозяйства республики запасут его вдвое больше, чем в прошлом году. Изготовят также много травяной муки, занимающей важное место в кормовом рационе всех животных.

ВЧЕРА

● СМЕРТЬ РОБЕРТА КЕННЕДИ.

НЬЮ-ЙОРК, 6 июня. (ТАСС). Как сообщает корреспондент агентства Ассошиэйтед Пресс из Лос-Анджелеса, сегодня в 1 час 44 минуты по местному времени сенатор Роберт Кеннеди скончался в больнице.

● АТОМНАЯ ПОДВОДНАЯ ЛОДКА «СКОРПИОН» С ЭКИПАЖЕМ, НАСЧИТЫВАЮЩИМ 99 ЧЕЛОВЕК, ОТНЫНЕ СЧИТАЕТСЯ «ПРОПАВШЕЙ».

Об этом официально сообщило морское министерство США.

Начальник штаба ВМС адмирал Томас Мурер заявил, что тщательные поиски подводной лодки, которые проводились в течение последних десяти дней, не выявили никаких следов «Скорпиона», и по этой причине Пентагон пришел к выводу, что она «исчезла в глубинах Атлантики».

ЧИТАЙТЕ СЕГОДНЯ:

●

стр. 2.

ШКОЛА ПАРТИЙНОЙ ДЕЛОВИТОСТИ.

НОТ — КАЖДОМУ ПРЕДПРИЯТИЮ.

●

стр. 3.

ПИСАТЕЛЬ В ГАЗЕТЕ.

США — ОБЩЕСТВО НАСИЛИЯ И ТЕРРОРА.

●

стр. 4.

ПРИРОДА И ЛЮДИ.

НОВОСТИ СПОРТА.

НА ПОЛЯХ СТРАНЫ

Посевные агрегаты покидают поля. ПО ДАННЫМ ЦСУ СССР НА 3 ИЮНЯ, КОЛХОЗЫ И СОВХОЗЫ СТРАНЫ ЗАНЯЛИ ЯРОВЫМИ КУЛЬТУРАМИ 137 МИЛЛИОНОВ 208 ТЫСЯЧ ГЕКТАРОВ ПАШНИ — 99,3 ПРОЦЕНТА К ЗАДАНИЮ. В целом по стране выполнен план сева зерновых и зернобобовых (без кукурузы), которые размещены на площади, превышающей 82,5 миллиона гектаров.

ОТЪЕЗД ДЕЛЕГАЦИИ НАЦИОНАЛЬНОГО СОБРАНИЯ ЧССР В ВОЛГОГРАД

5 июня из Москвы в Волгоград вылетела делегация Национального собрания Чехословацкой Социалистической Республики во главе с председателем Национального собрания ЧССР, членом Президиума ЦК Коммунистической партии Чехословакии Йозефом Смрковским.

Посланцев чехословацкого народа сопровождает Председатель Совета Национальностей Верховного Совета СССР Ю. И. Палецкис.

(ТАСС).

● Месячник книги, проходивший в Барнауле, завершился большим базаром медицинской литературы. Работники торговли приготовили много новинок для специалистов медицины. Книги с удовольствием покупали не только врачи, но и учащиеся, и студенты медицинских учебных заведений города.

НА СНИМКЕ: у прилавков в районе медицинского института.

Фото Е. Гаврилова.

ШКОЛА ПАРТИЙНОЙ ДЕЛОВИТОСТИ

РАЗДВИГАЯ СТАРЫЕ РАМКИ

Партийная комиссия райкома. До недавнего времени о ее работе было односторонне представление: сидят несколько пожилых, умудренных жизненным опытом людей и старательно выясняют у сидящего против них с потупленной головой коммуниста обстоятельства совершенного им проступка. Завтра бюро, и комиссия должна представить свое мнение по персональному делу.

Да, так оно в свое время и было. В комиссии обычно подбирали пенсионеров, прошедших школу руководящей работы. Никакого плана: есть персональные дела — есть и работа.

Теперь рамки деятельности комиссий значительно расширились. В их обязанности входит, прежде всего, проведение работы, способствующей укреплению партийной дисциплины, созданию условий для успешного выполнения принятых решений, активизации коммунистов. Это потребовало пересмотреть и состав комиссии. В нашей, например,—13 человек: специалисты сельского хозяйства и промышленности, финансовые работники и пенсионеры, работники советских и профсоюзных органов. У одних товарищей — богатый жизненный опыт хозяйственной и воспитательной работы, у других — непосредственная связь с рабочими коллективами.

Немаловажное значение для повышения авторитета комиссии имело то, что в состав ее были введены три члена райкома партии, председателя комиссии утвердили на пленуме.

За каждым из нас закреплены по три—четыре партийных организации, в которых мы постоянно бываем, хорошо знаем всех коммунистов, конкретнее ведем работу с теми, кто имеет партийные взыскания.

Так, к примеру, М. Г. Молотаренко отвечает за парторганизации колхозов им. Неверова, «Краснофлотец» и «Родина». Она оказала помощь секретарям бригадных парторганизаций в оформлении материалов на снятие взысканий с восьми коммунистов. Сделала она это после того, как подробно ознакомилась с их работой, поведением в быту, с участием в общественной жизни.

Т. И. Белозерова в закрепленных за ней парторганизациях колхоза «Путь к коммунизму», Локтевской средней школы, дома престарелых побывала на месте работы и в семьях коммунистов, имеющих партийные взыскания, в селе Локоть приняла участие в изучении причин и условий, способствующих возникновению проступков.

Кроме подготовки вопросов по «своим» организациям, каждый член комиссии, конечно, участвует и в общих делах комиссии. Так, мы сейчас проверяем, что делается по выполнению постановления пленума райкома партии от 29 января 1968 года «О работе партийных организаций по повышению активности коммунистов и боевитости цеховых партийных организаций и партийных групп».

Намечено проверить работу с письмами и жалобами трудящихся на предприятиях, в районных учреждениях и сельских Советах.

Одной из основных обязанностей комиссии и сейчас остается предварительное рассмотрение вопросов по приему в партию и персональных дел перед вынесением их на бюро райкома. Для более квалифицированной подготовки вопроса члены комиссии, как правило, выезжают в партийные организации. Почти всегда выясняются дополнительные детали, подробности, более полно характеризующие коммуниста.

Казалось бы, коммунисты хорошо знают своего товарища, работающего рядом, и по заслугам оценивают поступки и определяют меру воздействия. Но иногда бывают и ошибки — слишком пристрастное или недостаточно требовательное отношение. Так, парторганизация Локтевского совхоза исключила из партии Моголцикова за плохое воспитание детей. Член комиссии Н. И. Зарниченко очень внимательно проверил все обстоятельства дела. Семья у Моголцикова большая. Работая чабаном, он редко бывал дома, выпустил из под родительского контроля детей. Учитывая чистосердечное признание им своей вины, а также добросовестное отношение к труду и активное участие в жизни парторганизации, мы вошли в бюро райкома с ходатайством оставить Моголцикова в партии, ограничиться взысканием. Бюро поддержало нас.

А вот в случае с коммунистом Репинским мы пришли к другому выводу. Парторганизация Неверовской дробильно - сортировочной фабрики объявила ему строгий выговор за то, что он сорвал стенную газету. Член комиссии Н. А. Заруднев в ходе дополнительного изучения обстоятельств дела установил факты пьянства, недостойного поведения Репинского и внес предложение об исключении его из партии.

Каждый раз, когда по нашему представлению бюро изменяет решение парторганизации по персональному делу, мы выступаем на партийных собраниях, чтобы разъяснить коммунистам причины этого. И надо сказать, что еще ни разу не было высказано претензий на неправильные действия комиссии или бюро.

Если раньше партийные комиссии обычно рассматривали персональные дела, подлежащие утверждению бюро райкома, то теперь мы изучаем практику применения мер партийного воспитания и в партийных организациях. Выяснилось, например, что кое-где наблюдается легкое отношение к взысканиям «без занесения». Иногда накажут коммуниста и вскоре забудут, даже не ставится вопроса о снятии такого взыскания. Мы выступили во многих парторганизациях с беседами, которые заставили коммунистов по-новому взглянуть на воспитательное значение взысканий, строже и внимательнее подходить к оценке поступков своих товарищей.

При изучении вопроса на месте иногда выясняется, что значение того или иного явления выходит за рамки данной парторганизации. В таком случае свои выводы мы оформляем в виде справки и представляем в бюро райкома. После утверждения она рассылается во все парторганизации. Так, нами были обобщены вопросы о соблюдении коммунистами уставных требований, об участии коммунистов Клименко, Двужжилова и Иванова в общественно-политической работе в колхозе «Рассвет», о росте рядов КПСС и воспитании молодых коммунистов и другие.

Главным в своей работе мы считаем внимательный, объективный, доброжелательный подход к рассмотрению любого дела, жалобы или заявления. Недавно из Барнаула нам переслали жалобу жены коммуниста Ю., оставившего семью. После тщательной проверки члены комиссии вместе с коммунистами парторганизации помогли супругам разобраться в своих взаимоотношениях.

Что может вызвать большее удовлетворение, чем сознание исполненного долга, справедливости принятого решения!

Мы и дальше будем искать новые формы работы партийной комиссии, чтобы быть активными помощниками райкома партии в идейном и организационном укреплении партийных рядов, в повышении боевитости партийных организаций и воспитании коммунистов в духе строгого соблюдения партийной и государственной дисциплины.

П. ПУЗЫРЕВ,
председатель партийной комиссии Локтевского райкома КПСС.

ПАРТИЙНАЯ УЧЕБА.

ИТОГОВЫЕ ЗАНЯТИЯ.

ХОРОШИЙ ИТОГ

128 начальных политшкол, 256 школ основ марксизма-ленинизма, 45 теоретических семинаров, вечерний университет марксизма-ленинизма, самостоятельно изучающие марксистско-ленинскую теорию,—около 13 тысяч человек присутствовало на итоговых занятиях системы партийного образования в Бийске. Организованно прошли они на заводах котельном, масло-экстракционном, «Молмашстрое», в большинстве коллективов стройтреста № 122. Слушатели показали твердые знания.

В. ШЕВЧЕНКО,
корр. «Алтайской правды».
г. Бийск.

НОВЫЙ ОТРЯД ПРОПАГАНДИСТОВ

Еще 86 человек закончили вечерний университет марксизма-ленинизма при Рубцовском горкоме КПСС. Из них с оценкой «отлично»—27 слушателей. Это работники завода «Алтайсельмаш» Л. А. Чекалина, М. Д. и Л. И. Валуйские, экономист завода запчастей В. А. Корнева, мастер А. И. Завальнюк и другие.

Отряд пропагандистов и лекторов города получил хорошее пополнение.

Н. МАРКОВ,
корр. «Алтайской правды».
г. Рубцовск.

ЕСЛИ РУКОВОДИТЕЛЬ ЗАНИМАЕТСЯ ЛИЧНО...

НОТ — КАЖДОМУ ПРЕДПРИЯТИЮ

Накопленный опыт показывает, в частности, что постановка научной организации труда на предприятии зависит, в первую очередь, от хозяйственного руководителя, его отношения к проблеме. Там, где руководитель лично возглавил работу по НОТ, придал ей нужное направление и необходимый размах, дела идут лучше, налицо хорошая отдача.

В этом отношении показателен Барнаульский меланжевый комбинат. Научной организацией труда здесь занимаются непосредственно директор комбината, начальники производств, цехов, участков. Им помогает общественность. Еще в середине 1965 года приказом директора была создана комбинатская бригада НОТ во главе с заместителем главного инженера В. А. Помогаевым. Инициативные группы и творческие бригады цехов, участков и производств возглавили соответствующие хозяйственные руководители. В сравнительно короткое время, согласно комплексному плану, здесь довели до нормы освещенность всех цехов и участков, внедрили техническую эстетику рабочих мест, сделали перепланировку, что позволило значительно сократить внутрицеховые грузопотоки...

Большими энтузиастами и убежденными новаторами являются директор Барнаульского радиозавода Б. В. Докторов, Бийского химкомбината Л. В. Забелин, Барнаульского котельного завода П. Ф. Босов. Личным примером, повседневной поддержкой передового и требовательностью они сумели вовлечь инженерно-технических работников, рабочих и служащих в эту важную и перспективную работу.

Неплохое начало положили руководители краевого управления по заготовкам и переработке молока. Они создали базовый отдел научной организации труда и производства, осуществляющий методическое руководство по предприятиям. Он оказывает практическую помощь и ведет контроль за внедрением разработанных и внесенных в план мероприятий. Со специалистами предприятий проведен трехдневный семинар по основам научной организации производства и труда.

Благодаря осуществлению мероприятий НОТ в прошлом году производительность труда по управлению повысилась на 3,5 процента, экономия составила 516,1 тысячи рублей.

К сожалению, есть руководители и иного склада.

— Какая у вас ведется работа по научной организации труда? — поинтересовались у главного инженера краевого управления хлебопродуктов и комбикормовой промышленности В. И. Колодяжного.

— Никакой, — ответил он и, подумав, добавил: — В марте прошлого года при управлении создана бригада НОТ. Ее руководителем был назначен я.

— Что же сделала бригада?

— Собирались один раз, потоворили...

— А что делается на предприятиях?

— Тоже еще не разобрались толком, что это такое за НОТ...

И это три года спустя после того, как обстоятельные рекомендации по НОТ изданы в крае массовым тиражом! Богатый материал по этим вопросам дала краевая межотраслевая конференция, состоявшаяся в июне 1966 года. Наконец, в июне прошлого года прошло Всесоюзное совещание по организации труда и промышленности и строительстве, обобщившее опыт предприятий и разработавшее рекомендации.

А вот еще один краткий диалог. На этот раз с руководителями краевого управления пищевой промышленности.

— Что делается по внедрению НОТ?

— Подыскиваем сейчас специалиста на полставки...

Еще только «подыскивают» на полставки. Слушаешь, и верить не хочется, что это говорят крупные специалисты, большие хозяйственные руководители, говорят в то время, когда на подведомственных им предприятиях преобладает нелегкий ручной труд.

На многих промышленных предприятиях и при некоторых производственных управлениях созданы отделы, бюро и лаборатории научной организации труда. Некоторые существуют уже 2—4 года, а должного признания не получили. Большинство из них начинает свою деятельность с разработки различных форм, инструкций, положений, а потом пытаются втиснуть живую работу в эти формы. Тратятся многие месяцы без какой-либо отдачи. Не лучше ли начинать с разработки конкретных мероприятий (как начинали меланжисты) и уже в ходе этого составлять необходимые методические материалы?

Многие службы НОТ своими силами готовят планы для цехов, участков и рабочих мест и «выдают» их для внедрения, как наряды. Нередко такие планы получаются нежизненными и, кроме огорчений, ничего не приносят, а сам подход к делу принижает творческие возможности коллектива, порождает иждивенческие тенденции.

НОТ — живое, творческое дело. Оно предъявляет особые и высокие требования к своим работникам. Этому делу нужны люди не только опытные и грамотные, но обязательно инициативные, изобретательные, с «живинкой». А как нередко бывает?

В конце прошлого года была создана лаборатория НОТ при Алтайском крайпотребсоюзе. Штатом предусмотрено двенадцать человек, работают семеро. Из них трое только в прошлом году покинули вузовские аудитории и на производстве не работали, двое являются студентами-заочниками, один — учащийся техникума. Из тридцати работников отдела Алтайского тракторного завода лишь одна треть—инженеры. Остальные — либо техники, либо люди, вовсе не имеющие технического образования. В составе лаборатории НОТ Славгородского завода кузнечно-прессового оборудования нет ни одного инженера, две трети — учащиеся...

Научная организация труда и производства включает в себя большой комплекс производственно-технических, социологических, эстетических, психофизиологических и других факторов. Грамотно заниматься всем этим может далеко не каждый специалист. Тем более не под силу это дело студенту-заочнику или учащемуся техникума. На большинстве предприятий есть нужные кадры, но инженеры и техники в отделы НОТ не идут: зарплата там ниже, чем в цехе, и никакой системы материального стимулирования.

Не праздным является и такой вопрос: кто стоит во главе служб научной организации труда. В настоящее время отделы, бюро и лаборатории НОТ подчинены на одних предприятиях главным инженерам или главным экономистам, на других — заместителям главных инженеров или начальникам отделов труда и зарплаты. Но речь идет не о подчиненности, а о руководстве. На наш же взгляд, повторим, службы НОТ смогут справиться с возложенными на них задачами в том случае, если во главе их будут стоять руководители предприятий или заместители по научной организации производства и труда. Такие возможности есть. В настоящее время на крупных промышленных предприятиях у директора 4—6 заместителей, по 2—4 заместителя у начальников производственных управлений. Среди них нет нигде заместителя по научной организации производства и труда.

Хозяйственная реформа дает новые «широкие полномочия» поиску и использованию нужных форм научной организации труда. За счет фонда развития производства она финансирует эти мероприятия. За чем же дело? Используй такие возможности, ищи пути повышения эффективности производства. НОТ здесь — первый помощник. И если сегодня на том или ином предприятии он находится или в загоне, или в зачаточном состоянии, виноваты в этом в первую очередь руководители предприятий.

И. ГОРБАЧЕВ,
заместитель председателя Алтайского краевого совета НТО.

ДЛЯ ВАС, МЕХАНИЗАТОРЫ

ТАК НАДЕЖНЕЕ

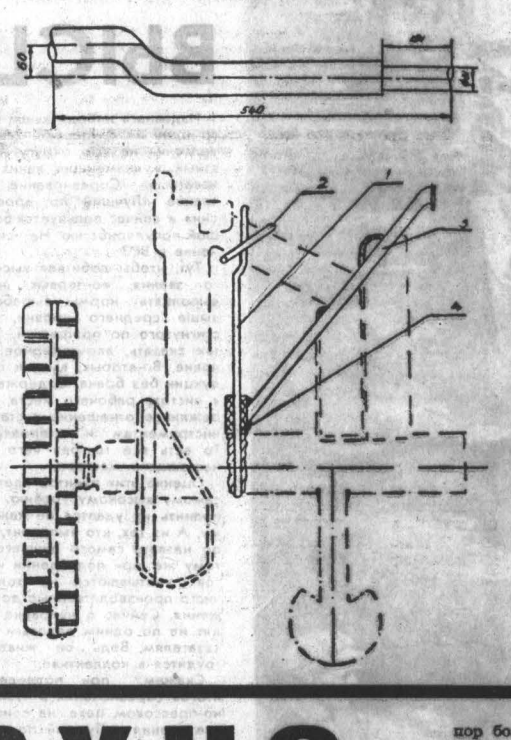

Как показала практика, слабым звеном в конструкции сенокосилок К-2,1 является место крепления штанги (КП-19-1) с рамой. В Рыбинском совхозе при ремонте таких косилок применяется новый способ соединения этих двух деталей. В гнездо рамы вставляют стальной стержень 1 (верхний рисунок) диаметром 31 миллиметр, к нему приваривают втулку 4, которая и служит местом посадки тяговой штанги. В качестве втулки используют выбракованный поршневой палец от двигателя Д-54. Другим свободным концом стержень присоединяют к раме хомутом 2, этот конец имеет изгиб (как показано на верхнем рисунке) для улучшения крепления. Тяговая штанга 3 может быть изготовлена из старой, выпадшей из строя, так как при этом способе крепления она будет короче.

В Рыбинском совхозе прошлым летом использовалось 78 косилок К-2,1 с новым способом крепления тяговой штанги к раме, и не было ни одного случая поломки штанги, они служат 2—3 года. Стоимость готовой штанги — 2,4 рубля, а на изготовление новой в условиях совхозной мастерской с учетом материалов и электроэнергии затрачивается 60 копеек.

В. ПАПИШЕВ, Б. БОРИСОВ, инженеры.

СОВЕТЫ И ЖИЗНЬ

УПОЛНОМОЧЕННЫЙ НАРОДОМ

Василий Мельников выгнал локомотив из ремонта и остановился у ворот депо. Еще раз окинул машину критическим взглядом и остался доволен. Подошел Андрей Семенченко — общественный инспектор по безопасности движения. Он обошел машину, присмотрелся повнимательнее и неожиданно сказал:

— Рано ты, Вася, выехал. Сухари центрового подшипника подработались. Давай-ка снова в депо.

Домой Мельников возвращался с испорченным настроением. Подумаешь, «подработались сухари», невелика беда, из-за них аварии не было бы. Он злился на Семенченко. Верни в депо машину кто-нибудь другой, не Андрей, и обижаться не стоило бы. А тут ведь еще совсем недавно Василий ездил у него помощником, все делили вместе.

И почему это Семенченко так круто обошелся с ним? Василий начал ворошить в памяти прошлое. Пытался найти хоть задоринку в отношениях с Андреем. Ничего не было. Андрей всегда и со всеми был уважителен, охотно помогал товарищам, учил Василия всему, что знал сам.

А может, и верно, Андрей поступил, как настоящий друг. Маленькая небрежность тоже приводит к большой беде. Пожалуй, так...

Через несколько дней в депо обсуждали кандидатуру для выдвижения кандидатом в депутаты краевого Совета. Первым попросил слово Василий Мельников.

— Я бы рекомендовал Андрея Ивановича Семенченко.

Многие из собравшихся знали Семенченко с детства. Вспомнили, как он на шестнадцатом году жизни пришел в вагонное депо учеником слесаря. Отец его погиб на фронте. Семья осталась большая, надо было помогать матери. Вскоре его перевели в паровозное депо. Месяца три Андрей работал кочегаром, потом помощником машиниста, а в 1945 году сдал экзамен на машиниста. Более двадцати лет Семенченко трудится на паровозах, даже в армии служил на бронепоезде.

Все депо единодушно одобрило кандидатуру Андрея. А на выборах избиратели дружно отдали за него голоса.

Вручая Семенченко удостоверение об избрании, председатель окружной комиссии сказал:

— Теперь вы, Андрей Иванович, уполномоченный народом.

Андрей Иванович задумался над тем, с чего начинать депутатскую деятельность. Но жизнь сама подсказала.

На общем собрании в депо зашла речь о строительстве павильона для пассажиров автобуса. Говорили о нем и раньше, но дело не двигалось. А в зимние морозы, на ветру или осенью под дождем ждать автобуса под открытым небом — удовольствие не из приятных. После собрания Семенченко встретился с председателем райисполкома.

— Знаем, что павильон нужен, — сказал председатель. — Но где взять кирпич?

Андрей Иванович пошел в строительные организации, убедительно говорил с их руководителями. Кирпич был найден, а вскоре павильон укрыл пассажиров.

Потом к депутату пришли участники самодеятельности. Они пожаловались, что им не на чем выехать в села с концертами. Депутат обратил на это внимание исполкома краевого Совета. И в распоряжение районного Дома культуры был выделен новый автобус.

Недалеко от Кулунды есть красивое пресное озеро Войково. Это излюбленное место отдыха кулундинцев, но удобств там не было никаких. Андрей Иванович добился выделения средств на благоустройство берегов озера. Прошлой весной здесь был заложен парк, установлены грибки. Рядом общими силами соорудили душ. На озере появились лодки.

По инициативе депутата в Кулунде сделано много. Чутко относится он и к нуждам отдельных избирателей. Встретилась ему как-то учительница Фаина Ерофеевна Крячек:

— Может, вы поможете, Андрей Иванович? — спросила она — Здоровье у меня не в порядке, нужно санаторно-курортное лечение.

Андрей Иванович написал заведующему крайздравотделом, но ответ почему-то задержался. Депутат обратился в оргинструкторский отдел крайисполкома. Просьба учительницы была удовлетворена.

Были у Семенченко и ошибки. Как-то пришла к нему некая Екатерина Величко. Со слезами на глазах она жаловалась на то, что ее незаконно уволили. Андрей Иванович добился восстановления ее на работе буфетчицей. А Величко, почувствовав защиту, начала еще больше мошенничать. Пришлось ее выгнать с позором. Андрей Иванович понял, что не всяким слезам можно верить и авторитетом депутата надо дорожить.

* * *

Недавно я был в локомотивном депо, где работает депутат. Его паровоз стоял на промывочном ремонте. Андрея Ивановича я едва узнал. В копоти, с ветошью и гаечным ключом в руках, он ловко орудовал около машины. Вся бригада, кроме одного кочегара, находилась здесь же.

— А где слесари? — спросил я. — Почему сами ремонтируете паровоз?

— Слесари в отпуске, — ответил Семенченко. — Одного кочегара временно откомандировали на другой паровоз. Решили своими силами отремонтировать машину.

И он снова занялся своим делом.

Г. БОРДУН,
р. п. Кулунда.

СТЕПНОЕ РУНО

(Окончание. Начало в № 130).

4.

Вся многообразная работа кулундинских овцеводов ведется во имя одной главной цели — увеличения производства тонкой шерсти. От нее и планируются, в основном, будущие доходы. Только она может обеспечить высокую рентабельность. Следовательно, особое значение имеет не столько рост поголовья, сколько его качественный состав. И здесь со всей серьезностью встает вопрос о замене разношерстных отар, которых еще очень много, тонкорунными овцами алтайской породы.

Выше уже говорилось, как это дело продвигалось в совхозе «Суетский». Приблизительно так же действуют и другие хозяйства: ездят по Рубцовской степи или Родинскому району, договариваются, «взаимообразно» покупают выживших из возраста маток, с горем пополам получают от них один окот.

Правда, племенные станции края провели большую работу по внедрению искусственного осеменения. На каждой из них есть элитные бараны, имеют возможность приобрести породистых производителей и овцеводческие хозяйства. Так что при правильной организации зоотехнической работы можно добиться постепенного улучшения породного состава отар. И все-таки многие считают этот путь слишком долгим и стараются обзавестись племенными ярками, которые позволяют очень быстро создать высокопродуктивное стадо.

Пока что этот процесс идет полустихийно, и интенсивность его во многом зависит от пробивной способности руководителей и специалистов хозяйства, связей, возможности предложить владельцам племенного скота что-то взамен и т. д. До последнего времени это, в общем, не вредило делу — кто хотел, тот добивался своего, так как на избыток конкурентов жаловаться не приходилось. Сейчас же, когда специализироваться на тонкорунном овцеводстве начинают десятки степных колхозов и совхозов, стихия уже недопустима. Ведь не всегда племенные животные попадают в надежные руки, да и неправомерно будет, если одни районы окажутся в более выгодных условиях, чем другие — это помешает с достаточной полнотой использовать все возможности повышения продуктивности овец.

Быть может, целесообразно в каждом овцеводческом районе создать что-то вроде хозяйства-репродуцента, предоставив ему преимущественное право покупки животных из госплемхозов? Конечно, к этому колхозу или совхозу должны быть предъявлены высокие требования, подобные тем, которые предъявили в крайсельхозуправлении к совхозу «Кулундинский». Данное хозяйство обязано будет строго по плану снабжать племенным молодняком остальные колхозы и совхозы района. Понятно, что в нем должна быть образцово поставлена зоотехническая работа, опыт которой станет достоянием соседей.

Это, в частности, позволит и более дифференцированно подойти к снабжению хозяйств племенными животными.

— Нам, например, по природным условиям больше подходит тип алтайской тонкорунной, который разводят в Курьинском племзаводе,— говорит главный зоотехник совхоза «Суетский» Н. В. Кошкарев. — Но пока приходится брать то, что дают.

Понятно, что учет таких пожеланий принесет немалую пользу степному овцеводству.

В крае есть все условия для того, чтобы интенсивно вести обновление овечьих отар. Но этот процесс накрепко связан с другим — выбраковкой старых и неполноценных животных. Оказывается, такую задачу решить не менее трудно.

Наиболее рациональное время для сдачи овец — когда после стрижки немного отрастет шерсть. Естественно, что этот период во всех хозяйствах наступает одновременно. Мясокомбинаты не справляются с приемкой скота. В результате в прошлом году, например, в совхозе «Суетский» остались на передержку две тысячи выбракованных животных, которых до самых холодов обещали принять. От этих овец нынче не получили приплода. Отсюда большие убытки, нерациональный расход кормов.

Очевидно, необходим или такой график работы мясокомбинатов, который обеспечивал бы приемку всех выбракованных овец во второй половине лета, или другие меры. Иначе трудно создать устойчивый кормовой баланс и обеспечить правильное использование не таких уж обширных пастбищ.

5.

Выращиванием шерсти далеко не исчерпывается работа овцеводов. Этот «урожай» еще надо убрать, причем, в сроки не менее жесткие, чем те, с которыми имеют дело полеводы. Стрижка — настоящая страда, кстати, по продолжительности равная времени уборки пшеницы. Мы многое слышим и читаем о комбайнерах, шоферах, работниках тока — героях страдной осенней поры. А что знаем о стригалях? О них забывают и журналисты, и докладчики. Но это еще ничего — хуже, когда им мало уделяют внимания руководители хозяйств и многое на этом теряют.

А ведь труд стригаля не менее почетен, интересен, чем труд чабана, тракториста, комбайнера. Он даже, если хотите, романтичен. Не могу не привести слова одного из героев австралийского писателя Генри Лоусона: «Мы профессионалы-стригали, а австралийские стригали, пожалуй, самые независимые и умные люди на свете».

Конечно, здесь не обошлось без некоторой доли преувеличения, зато какая гордость своей нелегкой, дозарезу нужной стране профессией! Действительно, от стригаля зависит очень многое. Неквалифицированному работнику ничего не стоит оставить на овце полкило шерсти. Он может испортить руно, а это — снижение классности продукции. Нельзя забывать и о том, что высокая скорость стрижки позволяет провести ее в оптимальные сроки и обеспечить высокое качество шерсти.

Между прочим, с Генри Лоусоном вполне сходятся во мнении и алтайские животноводы. Л. Е. Кудрявцев, который не раз наблюдал конкурсы стригалей, не может говорить о них без восторга:

— Это — песня, гимн труду.

К сожалению, песне этой еще плохо подпевают в нашем крае. Даже в старых овцеводческих хозяйствах оренбургский метод стрижки не занял еще господствующего положения. А уж что говорить об остальных. В Волчихинском районе, например, до сих пор большую часть овец стригут вручную. К этой работе нередко привлекаются случайные люди.

Между тем развитие овцеводства, намечаемое в Кулунде, немыслимо без создания кадров высококвалифицированных стригалей. Нужна хорошо организованная система обучения этих специалистов, оборудование пунктов механической стрижки. И это уже поняли там, где овцеводство становится основной отраслью хозяйства. Из того же «Суетского» послали на учебу механизаторов в Родинский район. И в прошлом году первые мастера скоростной стрижки Дмитрий Химий, Алексей Костин, Максим Одновол, Яков Фриз обрабатывали за смену по 40 овец. Правда, это значительно меньше лучших краевых достижений (прошлогодняя чемпионка Валентина Федорова из совхоза «Мирный» довела скорость стрижки до 90 голов за семь часов), но все же говорит об определенном прогрессе.

Нет сомнения, что большую роль в пропаганде этой специальности, повышения квалификации мастеров должны сыграть регулярные конкурсы стригалей в хозяйствах и районах. В прошлом году, например, они уже проходили в Благовещенском и некоторых других районах. Именно в этих соревнованиях проявляется поэзия труда, утверждается рабочая гордость. Нельзя забывать и хороший спортивный дух, без которого не обходятся конкурсы. Он не может не увлечь сельскую молодежь. Недаром прошлым летом звание лучшего стригаля края завоевал семнадцатилетний Михаил Мечетин из Курьинского племзавода.

Сейчас всем уже ясно, что степному руну быть. А вот как скоро, это зависит от устранения тех помех, о которых сегодня говорят в Кулундее.

А. ДОБОЛЕВ.

Волчиха — Благовещенка — Барнаул.

Журнал «Агитатор» № 11

Вышел в свет одиннадцатый номер журнала ЦК КПСС «Агитатор».

Он открывается передовой «Массово-политическая работа в поле».

В разделе «Для докладчиков, политинформаторов, лекторов» помещены статья В. Васильева «Демократия трудящихся» (к 50-летию первой Советской Конституции) и заметки обозревателя В. Чиркова «Отравленное оружие империалистов» — об идеологической экспансии США в Латинской Америке.

Под рубрикой «В братских партиях» опытом идеологической работы делится секретарь ЦК Французской коммунистической партии Ролан Леруа.

Со статьей «О рабочей песне» выступает лауреат Ленинской премии композитор В. Соловьев-Седой.

Раздел «Методические советы» содержит статьи «Проект нового основного закона о браке и семье» О. Садикова, «Письма трудящихся» В. Ковалева, «Повысить работоспособность машин» В. Швыдько и другие материалы.

Под рубрикой «Практика. Опыт. Инициатива» делятся мнениями политинформаторы Б. Чуйков и Д. Бескровный. Здесь же помещены статьи И. Крупенько «Любовь к земле» и Т. Кудриной «Село хочет быть красивым».

О знаменосцах соревнования в статье «Хороший ритм» рассказывает Я. Филипченко. Помещены также цифры и факты ко Дню металлурга. Под рубрикой «Атлас «Агитатора» напечатана с комментариями карта с указанием всесоюзных ударных комсомольских строек 1968 года и карта-схема, на которой отмечены военные базы и районы сосредоточения вооруженных сил США за рубежом.

«Природа религиозного «утешения» — так называется статья Л. Митрохина, помещенная под рубрикой «Человек и его миропонимание». В разделе «Новое в законодательстве» рассказывается об основных правах и обязанностях сельских и поселковых Советов.

Писатель в газете

ПУНКТ О ЧУТКОСТИ

Как-то я присутствовал при споре. Стороны перемалывали «фундаментальный» вопрос: как внести в договор о социалистическом соревновании пункт о вежливости и чуткости. Один настаивал сформулировать его примерно так: «Обслуживающий персонал парикмахерской обязуется быть вежливым с клиентами». Другой предлагал конкретизировать формулу вежливости. Он, вероятно, был убежден, что ежели ее не подкрепить словом «всегда», то парикмахеры время от времени будут изъясняться непотребным языком.

Я попытался вмешаться: нужен ли вообще этот пункт? Ведь он бестактен сам по себе. Больше того: он мне казался оскорбительным для соревнующихся. Спорившие посмотрели на меня чуть притуманенными глазами, и один из них энергично пресек мою попытку. Словцо «всегда» заняло свое место в договоре.

И все же я остался при своем мнении: вежливость, чуткость органична с соревнующимися за любое звание. Будь то звание коллектива или ударника коммунистического труда, а то и попросту хорошего человека, ежели бы вдруг соревнование за такое звание началось. Органична. Неотъемлема.

Почему же в наших договорах и предписаниях мы можем встретить требования о взаимном уважении и о товарищеской выручке, о недозволенности загрязнять раковины и испещрять стены художественными и нехудожественными домыслами?

Мы многое обусловливаем. И бдительно следим, чтобы обусловленное выполнялось. В применении к окружающим — постоянно. В применении к себе — когда это нас устраивает. Нередко, увы, бывает так.

Одно время я работал в учреждении, которое охотно посещают жалобщики. Поводы для жалоб у людей самые разнообразные. Но есть единственное общее: каждый жалующийся считает именно свою неурядицу самой важной, самой заковыристой и требует неусыпного внимания именно к ней. Человек же, который разбирает жалобы, по мере возможности, пытается их дифференцировать. По мере возможности. Но бывают жалобы экстраординарные. Столкнувшись с ними, понимаешь, что помочь надо немедленно.

С одной такой бедой я встретился в самом конце рабочего дня. Дело касалось пенсионного обеспечения матери погибшего солдата. Старушка приехала издалека, родственников и знакомых у нее в городе не было... В общем, многим из нас приходилось встречать таких старушек, которые как на последнюю надежду смотрят на поездку к далеким радетелям, будучи уверены, что они-то как раз и помогут найти правду.

Собес располагался через дорогу. На путь мы с Анастасией Петровной потратили пустяк. До истечения служебного срока оставалось не меньше пятнадцати минут. Время, достаточное для решения даже сравнительно масштабного вопроса. Но вопрос был вроде бы и не масштабный.

Однако Мария Кондратьевна, не очень и ответственный товарищ, к которому нас направили, была уже «на ходу»: губы подкрашены, неторопливые служебные туфли сменены суетливыми «гвоздиками». Слушая нас, она откровенно поглядывала на часы. Когда я коротко изложил суть дела, Мария Кондратьевна непреклонно сказала:

— Завтра приходите, бабушка, завтра.

Доводы о том, что бабушка бездомна и безденежна, что случай исключительный, что, в конце концов, человек человеку — брат.., действия не возымели. Завтра с девяти утра Мария Кондратьевна готова была быть Анастасии Петровне и сватом, и братом, и кем угодно. Нынче же — увольте. До конца рабочего дня всего десять минут, а надо снова открывать шкафы, копаться в делах.

— И сколько же это займет времени?

— Не знаю, гражданин, не знаю.

— Может, все-таки...

Соцобеспечительница одарила меня непелеющим взглядом и изнеможенно вздохнула.

Анастасия Петровна была человеком старым и, понятное дело, с пережитками. Она полагала, что благоприятное или неблагоприятное разрешение вопроса зависит прежде всего от настроения человека, его разрешающего. И не дай бог это самое настроение испортить. Демонстративный вздох не очень ответственного товарища она истолковала как крушение своих надежд. И, чтобы хоть как-то исправить положение и показать, что она к моим посягательствам отношения не имеет, осуждающе пробормотала:

— И чего, правда, к человеку привязался. Они и без нас устали. Целый день, поди-ка, с этими гумагами...

О, святая простота!

Праведными и неправедными путями устроил я старушке ночлег. На следующий день все решилось благополучно.

Мало ли, много ли прошло с тех пор времени, но однажды возникло передо мной видение, отнюдь не мимолетное. Вы уже догадались? Именно она, Мария Кондратьевна из собеса. Возникла накануне обеденного перерыва, минут этак за пять.

— Ох, боялась — не успею. Слава богу, еще пять... — взглянула на меня внимательно и осеклась. — Вы?..

— Вроде...

Я не удержался от соблазна: тяжко вздохнул и, отодвинув рукав, взглянул на часы.

— После обеда. Приходите, Мария Кондратьевна, после обеда.

— Так я работаю.

— Я — тоже.

— Я понимаю, конечно, вы за тогдашнее обиделись. Так чего же вы не сказали, что из газеты?

— А зачем?

— Ну, что вы...

Ей-же-ей, настроение у меня было веселое и хотелось созорничать. Но... слаб человек. И все же не удержался я, попенял. Мария Кондратьевна поняла мой упрек по-своему:

— Вот уж действительно: не плюй в колодец, напиться пригодится...

Ничего-то она не уразумела, эта не очень ответственная Мария Кондратьевна. Ведь пословица о колодце в том виде, в каком существует, — сомнительная пословица: «В любых обстоятельствах, прежде чем действовать, прикинь, не принесет ли это тебе вреда». Другим?.. Какое тебе до них дело?

А если не так?

Если не плевать не потому, что тебе придется пить, а потому что к источнику прикладываются иные? Прикладываются и впитывают впечатления. Некоторые — на всю жизнь.

Вот, к примеру, казус, происшедший в селе Крутихе, что близ города Камня-на-Оби. На районные шахматные соревнования школьников сюда съехалось полсотни ребятишек двенадцати—шестнадцати лет. Сыграли они свои партии и двинулись в школьный интернат — там по замыслу устроителей соревнований их ждали радушный прием и ночлег.

Но вышло почти по Райкину: «Ждали... бы». На сей раз не предусмотренное «бы» приняло облик директора школы.

— Они переночуют, а нам за ними стирать. Мы в свое время...

Короче: «С наше покочуйте, с наше поночуйте», тогда и будете претендовать на подушку и простыню. А пока не мешайте мне спать. И квартира школьного директора перестала отвечать на телефонные звонки.

Эта безобразная сцена разыгралась зимой. Пятьдесят ребятишек двенадцати — шестнадцати лет оказались без приюта в незнакомом селе, а взрослый дядя, профессия которого — учитель! — обязывает сеять разумное, доброе, вечное, безмятежно отдыхал. Отдыхал, отгородившись от доброты и вечности расчетливым соображением: «... а нам за ними стирать».

Сердечные люди разместили ребят в Доме пионеров и... в больнице. Спали мальчуганы на полу, где и подушкой, и матрацем, и одеялом были для них собственные пальто.

Отдыхал и директор от дневных забот, а когда все-таки до него дозвонились, рассудил по-своему:

— Не бары, ничего с ними не случится.

Что ж, в том значении, которое имел в виду директор, может и не случилось, сведений о насморках я не собирал. Но не слышал он ребячьих пересудов. А я слышал. И, говоря откровенно, не хотел бы, чтобы меня рассматривали в таких ракурсах. Мне сейчас могут возразить, что написанное — непедагогично. Может быть, может быть. Но ведь из песни слова не выкинешь. И от того, что мы будем «робеть, закрываться перчаткою», мнение ребят о человеке, обрекшем их на бесприютный ночлег, не изменится.

Пятьдесят ребятишек. Пятьдесят восприятий. Пятьдесят невеселых мыслей. Среди этих пятидесяти мыслей одна — знакомая:

— В инструкциях нет, наверное, пункта о нашей ночевке.

И меня обжег эпизод, с которого я начал свой сегодняшний разговор. Двое из горбыта и пунктик о вежливости. Грешным делом подумал: а может и впрямь для некоторых нужны предписания о чуткости и вежливости, недозволенности загрязнять раковины, испещрять стены и вообще прикасаться к вещам запачканными руками?

И все-таки нет! Просто надо помнить о чистоте источников и не загрязнять их. Ни свои, ни тем более чужие. Тогда нужда во многих частных пунктиках и параграфах отпадет сама собой.

Виктор ПОПОВ.

ПОЗОР ТЕБЕ, АМЕРИКА!

ОБЩЕСТВО НАСИЛИЯ И ТЕРРОРА

Покушение на Р. Кеннеди

НЬЮ-ЙОРК. (ТАСС). 5 июня в Лос-Анджелесе в гостинице «Амбассадор» было совершено покушение на сенатора Роберта Кеннеди, брата президента Джона Кеннеди, убитого 22 ноября 1963 года в Далласе (штат Техас).

Покушение на Р. Кеннеди произошло в тот момент, когда сенатор закончил свое выступление на пресс-конференции в штаб-квартире, разместившейся в гостинице после объявления результатов первичных выборов в штате Калифорния. На этих выборах он одержал победу среди претендентов от демократической партии в кандидаты на пост президента США.

Начальник полиции Лос-Анджелеса заявил, что человек, подозреваемый в покушении, задержан, но полиция не знает, кто он такой. «Он не сделал никакого заявления. Он отказывается говорить», — указал начальник полиции.

Сенатор Роберт Кеннеди вел активную кампанию за выдвижение своей кандидатуры в президенты от демократической партии. Он одержал внушительные победы на первичных выборах в Небраске и Индиане, уступил победу в Орегоне и снова победил в Калифорнии. После этой победы он стал одним из главных претендентов в кандидаты на пост президента США от демократической партии.

Р. Кеннеди—активный критик политики правительства во Вьетнаме. В своих предвыборных речах он требовал прекращения вьетнамской войны.

Покушение на сенатора Роберта Кеннеди встревожило всю Америку, вызвало гнев и возмущение. Сенатор демократ Ральф Ярборо заявил: «Ужас всего этого заключается в том, что политическое покушение становится обычным явлением в этой стране». «Это национальная катастрофа», — сказал лидер республиканцев в сенате Эверетт Дирксен. «Я потрясен насилием, которое становится таким распространенным в нашей стране», — подчеркнул лидер демократов в сенате Майк Монсфилд.

НЬЮ-ЙОРК. 5 июня. (ТАСС). Человек, который с пистолетом в руках был задержан по подозрению в покушении на Роберта Кеннеди, упорно отказывается сообщить свое имя. На вид ему — 23—25 лет. После выстрелов в Кеннеди полиция арестовала еще двух человек, которые, как подозревают, являются соучастниками покушения. Полагают, что в попытке совершить убийство Роберта Кеннеди принимали участие еще несколько человек.

Задержанный полицией человек, подозреваемый в покушении на Кеннеди, находится сейчас в заключении. Начальник полиции Лос-Анджелеса заявил, что корреспондентам не будет разрешено фотографировать заключенного. «После того, что случилось в Далласе,—сказал он,—никто не будет подпущен к подозреваемому ближе чем на тысячу футов».

В Далласе был застрелен на глазах у полиции Ли Освальд, которого обвиняли в убийстве президента Джона Кеннеди.

НЬЮ-ЙОРК, 5 июня, (ТАСС). Имя человека, совершившего покушение на сенатора Роберта Кеннеди, — Сирхан Сирхан, заявил сегодня на пресс-конференции мэр города Лос-Анджелес Йорти.

Преступнику — 23 года, в прошлом жил в Иерусалиме. Йорти отказался что-либо сообщить о его национальности.

Мэр Лос-Анджелеса заявил также, что в карманах преступника было найдено четыре ассигнации по сто долларов каждая. Высказывается предположение, что он намеревался «при благоприятных обстоятельствах» выехать из США.

Имя преступника было установлено полицией Лос-Анджелеса по регистрационному номеру пистолета, владельцем которого оказался Абель Сирхан — брат преступника, проживающий в Пасадене (штат Калифорния).

НЬЮ-ЙОРК, 6 июня. (ТАСС). По сообщениям, поступающим из Лос-Анджелеса, сенатор Роберт Кеннеди по-прежнему находится в тяжелом состоянии.

Генри Кьюнео — один из врачей, оперировавших Р. Кеннеди, сообщил корреспондентам, что он «может не выжить», а если и останется в живых, то деятельность его мозга будет сильно нарушена. Кьюнео сообщил, что у Кеннеди также поврежден позвоночник.

В последнем медицинском бюллетене указывается, что Роберт Кеннеди переживает сейчас самый критический период, который будет продолжаться от 12 до 36 часов.

ЗАЯВЛЕНИЕ КОМПАРТИИ США

НЬЮ-ЙОРК, 6 июня. (ТАСС). Коммунистическая партия Соединенных Штатов призвала «полностью разоблачить и довести до конца судебное преследование» всех лиц, ответственных за покушение на жизнь сенатора Роберта Кеннеди.

В заявлении Коммунистической партии, подписанном Национальным председателем партии Генри Уинстоном и Генеральным секретарем Гэсом Холлом, говорится, что эта кампания убийств в Соединенных Штатах «направлена против тех общественных деятелей, которые в той или иной форме занимают позицию, направленную против политики крайнего милитаризма и расизма».

Эти убийства, которых было много, — заявляет Компартия США, — отражение того насилия, жестокости и падения человеческих ценностей, которые являются результатом политики агрессивных войн и расизма.

Господство военно-промышленного комплекса порождает атмосферу насилия и приводит к возникновению ультраправых фашистских движений. Эти жестокие акты являются оборонной стороной мстительной империалистической агрессии против Вьетнама, равнозначной геноциду.

Насилие, жестокость и убийства будут продолжаться до тех пор, пока Соединенные Штаты идут по этому самоубийственному пути, ведущему в тупик.

Халатность или соучастие федеральных и местных органов, призванных проводить законы в жизнь, в которых господствует идеология расизма и ультраправой реакции, свидетельствуют, что эти органы ни в коей мере не оказывают сдерживающего воздействия и, по всей вероятности, способствуют таким преступным актам.

Страз разных меридианов

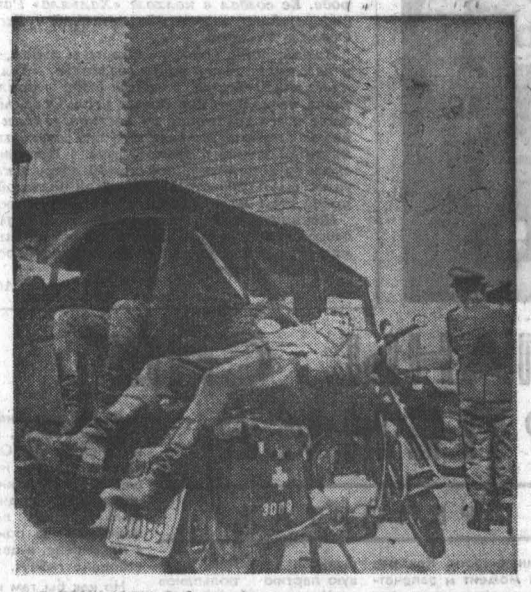

БОННИ (ФРГ). В бундестаге проходит в третьем, заключительном чтении обсуждение чрезвычайных законов. Из страха перед массовыми выступлениями протеста трудящихся, которые охватили всю страну, боннские власти стянули к зданию парламента усиленные наряды полиции.

НА СНИМКЕ: полицейские «отдыхают» у здания бундестага в ожидании «работы». Телефото ЮПИ—ТАСС.

РЕАКЦИЯ ВООРУЖАЕТСЯ...

В ФРГ: ЭЛЕКТРОДУБИНКАМИ

Полицейские власти ФРГ, напуганные выступлениями против чрезвычайных законов и волнениями среди студентов, усиленно изыскивают новые средства расправы над участниками демонстраций протеста. Газета «Генераль-анцайгер» сообщает, что полиция готовится применять против участников этих демонстраций «электрические дубинки». Эти дубинки, по мнению полицейских чинов, «оказывая действие электрошока», помогут быстрее расправиться с инакомыслящими.

Выступая в полицейской школе «Хильтруп» под Мюнстером, инспектор федеральной полиции Карл Боизен в качестве одного из преимуществ нововведения указал на то, что оно поможет полиции «скрасить» сцены избиения демонстрантов. Ведь электродубинки не оставляют следов расправы...

В настоящее время, указывает «Генераль-анцайгер», здесь изучается также «возможность использовать водометы с добавлением химических средств, чтобы они оказывали одновременно такое же действие, как и слезоточивые газы».

А. СЕНЕНКОВ, корреспондент ТАСС.

Бонн.

В ГОЛЛАНДИИ: ГИДРАВЛИЧЕСКИМИ ПУШКАМИ

«Технический прогресс» дошел и до голландской полиции. Объявлено о том, что с 1 июля она будет оснащена новым, «более современным» оружием. Вместо палашей и сабель, играющих скорее декоративную, нежели практическую роль, полицейские получат скорострельные пистолеты и удлиненные резиновые дубинки, а «мобильные полицейские отряды» будут вооружены бомбами со слезоточивым газом и карабинами марки «Винчестер». Полицейским Амстердама, Роттердама и Гааги решено, кроме того, выдать так называемые гидравлические пушки, применяемые специально для разгона демонстраций. «В случае необходимости» министр внутренних дел может предоставлять полиции и другое, более мощное оружие.

Газета «Алгемейн дагблад», комментируя решение министерства внутренних дел о перевооружении полиции, отмечает, что новое оружие будет применяться для «специальных целей». Что это за цели — понять не трудно. Летом 1966 года во время массовых демонстраций в Амстердаме полиция «успешно» применила карабины, ранив нескольких рабочих.

Во время первомайских демонстраций в нынешнем году полицейские голландской столицы и некоторых других городов столь же «успешно» испытали новые резиновые дубинки и бомбы со слезоточивым газом для разгона молодежи. Теперь министерство внутренних дел решило узаконить «накопленный опыт».

Ю. КОРНИЛОВ, корреспондент ТАСС.

Гаага.

В АНГЛИИ: ГАЗОВЫМИ РУЖЬЯМИ

Фирма «Веблей энд Скотт» уверена в своем процветании, ибо ее будущее зависит не от капризов конъюнктуры, а от постоянного роста заказов со стороны полицейских учреждений. Эта фирма находится в странной зависимости от степени непопулярности политики властей — чем более непопулярна эта политика, тем больше заказов получает фирма. Это не вызовет удивления, если познакомиться с характером выпускаемой фирмой продукции.

Как пишет газета «Сан», недавно фирма приступила к производству ружей, стреляющих не обычными пулями, а сжатым слезоточивым газом. Новое оружие, указывает газета, предназначено специально для борьбы с массовыми демонстрациями и народными волнениями.

«Веблей энд Скотт», рекламируя товар, пишет, что ружья бьют точно в цель, поражая ее на расстоянии более 35 метров, и, что особенно ценно, применяющая их полиция не вступает в соприкосновение с демонстрантами. (Опыт ряда последних демонстраций, особенно против американской агрессии во Вьетнаме, показывает, что жертвами народных выступлений не всегда являются демонстранты — подчас несладко приходится и полицейским).

«Сан» указывает, что уже более половины всех полицейских участков Англии оснащены ружьями, стреляющими слезоточивым газом. Они идут даже на экспорт, ибо проблемы, с которыми сталкивается английская полиция, не менее актуальны для полиции многих других стран Запада (особенно для ФРГ и США), где размах рабочего, молодежного и негритянского движения не на шутку пугает власти. Изобретательные владельцы «Веблей энд Скотт» могут гордиться своей предприимчивостью. Но вряд ли полицейским-рационализаторам удастся сломить волю трудящихся к борьбе за свои права.

А. ДРЯХЛОВ, корреспондент ТАСС.

Лондон.

ПРОСЬБА ИОРДАНИИ

НЬЮ-ЙОРК, 6 июня. (ТАСС). Постоянное представительство Иордании при ООН обратилось к председателю Совета Безопасности с письмом, в котором просит срочно созвать заседание Совета Безопасности «для рассмотрения опасной ситуации, возникшей в связи с израильской агрессией против Иордании».

КОНЦЕНТРАЦИЯ ИЗРАИЛЬСКИХ ВОЙСК

КАИР, 5 июня. (ТАСС). Израиль продолжает усиленную концентрацию войск на линии прекращения огня с Иорданией для расширения провокационных акций против этой страны. Вчерашнее нападение израильской авиации на позиции иорданских войск и город Ирбид было проведено после тщательной подготовки.

В корреспонденции из Аммана газета «Аль-ахрам» сообщает сегодня, что израильские войска сконцентрированы на значительном участке линии прекращения огня, проходящей по реке Иордан. Представитель иорданской армии заявил, что туда переброшено около 23 тысяч солдат и значительное количество техники. Израильские самолеты, указывает газета, постоянно совершают облеты линии прекращения огня для определения артиллерийских позиций и опорных пунктов иорданской армии.

На оккупированной Израилем иорданской территории строятся новые аэродромы для вертолетов, используемых мобильными частями. По сообщениям, поступившим с западного берега Иордана, израильские солдаты строят переносные мостики для форсирования водных преград.

ОТСТАВКА ПРАВИТЕЛЬСТВА А. МОРО

РИМ, 6 июня. (ТАСС). После краткого заседания Совета Министров Италии правительство А. Моро в соответствии с конституцией приняло вчера решение подать в отставку. А. Моро посетил президента республики Дж. Сарагата и вручил ему заявление об отставке.

Сегодня президент Сарагат начнет политические консультации с целью формирования нового правительства.

Положение в Югославии

БЕЛГРАД, 5 июня. (ТАСС). Как сообщает ТАНЮГ, исполком ЦК СКЮ рассмотрел вчера последние события в стране и принял постановление о необходимости «неотложного решения наиболее острых проблем трудоустройства, особенно молодых специалистов, улучшения материального и общественного положения студентов».

В то же время исполком подчеркнул, что те отдельные лица и группы, которые не желают демократического обсуждения и демократических форм договоренности в рамках существующих демократических институтов, в действительности выступают как носители антидемократических тенденций, и поэтому Союз коммунистов со всей своей ответственностью должен оказывать им самый решительный отпор.

Как сообщает югославская газета «Политика», выступая на заседании совета Белградского университета, профессор Маркович заявил, что студенты глубоко обеспокоены экономическим положением в стране и безработицей, тем, что «в нашем социалистическом обществе появляются в последнее время некоторые капиталистические формы — основываются частные предприятия, акционерные общества, предлагается также открыть биржу».

ПРЕДВАРИТЕЛЬНЫЙ ВОПРОС ПАРИЖСКИХ БЕСЕД

ДЛЯ НАНЕСЕНИЯ экономике Демократической Республики Вьетнам ущерба в 1 доллар Соединенные Штаты расходуют 10 долларов. Таковы подсчеты министерства обороны США, сообщенные в американском конгрессе сенатором Джэвитсом.

Следовательно, с точки зрения деловой, столь уважаемой в Америке, и с точки зрения метода соответствия расходов результатам, принятого в Пентагоне, воздушная война против ДРВ — убыточное предприятие.

Труднее подсчитать политические убытки Соединенных Штатов от воздушного разбоя. Они велики и привели к изоляции США на международной арене. Главным итогом бомбардировок стала жатва гнева, который агрессору пришлось пожинать как в самой Америке, так и в других странах мира.

«Мы заслужили ненависть сотен миллионов людей во всем мире», — подвел итоги сенатор Морзе. «Необходимость прекращения бомбардировок становится мнением всей мировой общественности, мнением, которое Соединенные Штаты не могут игнорировать», — добавил сенатор Купер.

Тем не менее бомбардировки продолжаются. Правда, президент Джонсон сократил сжигаемую территорию, подвергаемую налетам. Но интенсивность бомбардировок при этом усилилась. Говорить о проявлении «сдержанности» в этой связи — все равно, что ставить дебоширу в заслугу, что он шумит не на всех пяти этажах дома, а лишь на первых двух.

Суть дела в том, что дебошир должен вообще перестать дебоширить. Агрессор должен вообще прекратить свою агрессию. Всякая агрессия беззаконна, и агрессор не имеет права ставить условия, на которых он, видите ли, готов ее прекратить.

Между тем США до сих пор рассматривают вопрос о прекращении бомбардировок как товар в политическом торге. «Перерыв в бомбардировках— это козырь», — писали осведомленные американские журналисты Р. Эванс и Р. Новак в газете «Вашингтон пост». И в соответствии с такой «игривой» точкой зрения американский представитель на официальных беседах в Париже Аверелл Гарриман в обмен на прекращение бомбардировок требует от ДРВ встречных «уступок».

Именно по этой причине четыре состоявшиеся до сих пор официальные беседы между представителями США и ДРВ дали нулевые результаты. Вернее, они не вышли из стадии обсуждения предварительного вопроса — прекращения американских бомбардировок территории ДРВ.

В англо-саксонском праве существует термин — «предварительный вопрос». Он означает вопрос, который необходимо снять или разрешить, прежде чем обсуждать и решать главный, основной.

Предварительный вопрос парижских бесед — прекращение американской агрессии против Демократической Республики Вьетнам. Попытки Гарримана «перепрыгнуть» через него и начать обсуждение по существу различных политических проблем, связанных с войной во Вьетнаме, отражают циничную позицию правящих американских кругов, которые считают, что США будто бы имеют право нападать на более мелкие страны, расположенные от них за десятки тысяч километров.

«Соединенные Штаты, — заявил представитель делегации ДРВ в Париже, — должны безоговорочно прекратить бомбардировки и другие акты войны против Демократической Республики Вьетнам. После этого во время официальных бесед в Париже могут быть затронуты другие вопросы, интересующие обе стороны».

США устами бывшего министра обороны Роберта Макнамары фактически уже признали провал своих расчетов на воздушную войну против ДРВ. США придется признать и провал своих политических расчетов на использование бомбардировок в качестве «козыря» на переговорах.

В этом героическому народу Вьетнама помогут народы других стран, решительно и все более широко выступающие с требованием прекращения убийств с воздуха, с требованием положить конец американской агрессии.

В преамбуле американской Декларации независимости записано обязательство «оказывать должное уважение мнению человечества». Беседы в Париже демонстрируют миру неуважение американской стороны к «мнению человечества». Они демонстрируют необходимость продолжить и усилить борьбу за обеспечение должного уважения к мировому общественному мнению, требующему прекратить американскую агрессию против Демократической Республики Вьетнам.

И тогда могут начаться переговоры о мире во Вьетнаме по существу.

Геннадий ГЕРАСИМОВ, политический обозреватель АПН.

Природа и люди

ДОБРЫЕ РУКИ ЧЕЛОВЕКА

Эта ферма, пожалуй, единственная в своем роде. Ее создал в колхозе «Хальяла» Раквереского района известный эстонский писатель Освальд Тооминг.

Зимой, когда водоемы покрыты льдом, здесь, у незамерзающего ручья, раздолье для водоплавающей птицы. Вначале сюда прилетало лишь несколько пар диких уток. Освальд Тооминг и его товарищи по местной секции охотников стали подкармливать их, охранять от хищных зверей и браконьеров. Прошло несколько лет. Минувшей зимой здесь уже обитало более 1.200 птиц. Для такой большой стаи ручей стал мал. Охотники запрудили его.

Инициатива друзей природы поддержана: озеро стало официальной базой разведения диких уток в Эстонии и объявлено государственным заповедником.

(ТАСС).

О КОСТРАХ, БУТЫЛКАХ И БЕЗОТВЕТСТВЕННОСТИ

Редакция «Алтайской правды» получает много писем о тревожном положении в пригородных лесах. Наша газета уже писала о кострах в нагорном бору. Читатели сообщили, что пламя продолжает полыхать между деревьями. Ни лесная охрана, ни милиция не борются с поджигателями. Об этом пишут в редакцию **М. Луппов, Г. Грядунов, А. Антонович** и другие.

Инженер производственного объединения Новоалтайскпромлесхоза **Н. Житенева** замечает, что костры жгут не только в пригородных лесах. Она называет фамилии лесных браконьеров. Жители поселка Уткино Троицкого района Д. Бурнашев и Б. Куршин разожгли костер на берегу лесного озера и, не потушив его, ушли домой. От него возник лесной пожар, он охватил большую площадь. Для тушения его потребовалось немало сил и средств.

В лесном пожаре повинен и мастер Смоленского комбината бытового обслуживания Н. Воробей. Причина та же — костер.

Нужно решительно бороться с поджигателями леса. Пока же они ведут себя разнузданно, где хотят, там и разжигают костры.

Но не только поджигатели вредят природе. Многие безжалостно обламывают деревья. Пенсионер **И. Колмаков** из Барнаула сообщает нам о том, какую грустную картину увидел он в нагорном бору. Всюду бросаются в глаза поломанные ветки. Некоторые из отдыхающих не щадят даже молоденькие, недавно высаженные сосенки.

Беспорядком в лесу возмущаются читательницы **Л. Хлыстова, М. Шумиловская** и другие. М. Шумиловская пишет о том, что, ломая ветви черемухи, лесные браконьеры не только губят красоту, но и наносят экономический ущерб. Краевому аптекоуправлению приходится завозить сушеную черемуху из других областей.

В нынешнем году, как никогда, нагорный бор захламлен. **И. Зуев** из Барнаула пишет, что там появились кучи разбитых бутылок, банок из-под консервов, рваной бумаги. Барнаульский трест очистки никак не соберется установить хотя бы на трамвайных остановках ящики для мусора и регулярно очищать их.

Читатели «Алтайской правды» справедливо сетуют на бездеятельность правления краевого и районного обществ охраны природы. Что-то незаметно их влияния на порядок в бору. Не видно там и «зеленых патрулей». А ведь сколько бы пользы принесло дежурство в бору комсомольцев и пионеров!

Мы привели здесь в основном письма из Барнаула. Но беспокоятся за судьбу наших лесов и другие читатели «Алтайской правды». **М. Кошевой** пишет о том, что надо лучше охранять природу у Бийска.

К сожалению, редакция не получила откликов на корреспонденцию о кострах в нагорном бору от краевого управления охраны общественного порядка. Природный лес — общественное место отдыха, и вести себя здесь надо, как в любом общественном месте. А что-то не слышно, чтобы кого-нибудь привлекли к ответу, скажем, за мелкое хулиганство, хотя бесчинств здесь немало.

И что совсем удивительно, на корреспонденцию не обратили внимания ни краевое, ни районное правления общества охраны природы. Уж кому-кому, а им-то надо оберегать в пригороде каждый кустик.

Но как бы ни бились за порядок в бору и органы охраны общественного порядка, и лесники, и общество охраны природы, хорошо здесь не будет до тех пор, пока сами отдыхающие не начнут бороться с лесными браконьерами. Надо останавливать всех, кто разжигает в лесу костры, ломает деревья, засоряет лесные поляны. Ведь их не так уж много, этих бесчинствующих молодчиков, и если все мы дружно возьмемся за них, они притихнут.

ТЮЛЬПАНЫ, СНЕГ И ТЕРПЕНИЕ

РЕПОРТАЖ

Когда-то, в начале XVII века, в Голландии за одну луковицу редкого сорта тюльпана отдавали дом, пивоваренный завод и мельницу впридачу.

В наши дни Алтайская опытная станция садоводства имени М. А. Лисавенко почти безвозмездно рассылает во все концы страны тысячи луковиц новых сортов тюльпанов, а ведь их тоже можно назвать редкими. Они выведены недавно, но кандидат наук Зинаида Ивановна Лучник, заведующая отделом декоративного садоводства, билась над ними почти четверть века. Нужно было не только из года в год вести отбор самых красивых экземпляров среди сеянцев и ухаживать за ними, но и придумать, как защищать их зимой.

...Никогда в жизни не видел я столько тюльпанов, сколько увидел их на Барнаульском госсортоучастке. Целых полгектара! Здесь тюльпаны «сдают экзамены» экспертной комиссии сразу по нескольким признакам: окраске, размеру и форме цветка, длине и прочности цветоноса, оригинальности. Как раз такой момент и запечатлела камера нашего фотокорреспондента А. Калабухова. Вы видите на снимке агронома сортоиспытаний Ф. Г. Лисовую (слева) и кандидата сельскохозяйственных наук И. В. Верещагину, занятых оценкой цветов.

Каких только названий не придумано для различных сортов тюльпанов за три века их разведения! Вот они, на табличках: «Принц карнавала» и «Гном», какой-то «Мистер Ванзейл» и «Янтарь», «Илья Муромец» и «Гусиный клюв», «Телескопиум» и «Неожиданность»... У наших, алтайских сортов тоже интересные имена: «Гранатовый браслет» (повесть А. Куприна — одна из любимейших книг З. И. Лучник), «Радужное донце», «Эффект», «Фонарик», «Фиолетовый бокал», «Малиновый звон», «Юность», «Феникс», «Весенние голоса», Некоторые из этих названий предложил Михаил Афанасьевич Лисавенко. Кстати, именно он еще до войны выписал на Алтай первую партию тюльпанов из Киева, чтобы приспособить их к условиям Сибири.

— Вначале мы отобрали лучшие образцы, их оказалось 18, — вспоминает Зинаида Ивановна, — потом посадили семена. В первый год ростки были, словно ниточки, а луковицы — меньше горошины. Через семь лет получили цветы, потом — снова отбор, ну, и так далее...

Это только звучит легко — «и так далее», но каждый садовод, даже любитель, догадывается, сколько безграничного терпения и труда скрывается за словами З. И. Лучник.

Чего стоит, например, уберечь тюльпан от мороза. Теперь это делается так. Когда снега мало, грядки укрывают соломистым навозом, а если его нет, то перегноем, сухими листьями и сосновой хвоей, а затем стараются накопить снег. Но и высокая снежная «крыша» тоже вредна для тюльпанов — она не пропускает воздух.

А неразгаданная до сих пор болезнь пестрения тюльпанов? Она подкарауливает их, не спрашивая: сибирские это сорта или среднеазиатские. Пестрые лепестки переходят из поколения в поколение, и цветы постепенно гибнут.

Но как бы там ни было, тюльпаны прижились у нас и чувствуют теперь себя в Барнауле не хуже, чем на родине — в далекой Турции или в Голландии, где они сегодня составляют самую большую статью экспорта.

Алтайскими тюльпанами вот уже несколько лет любуются посетители ВДНХ в Москве.

— Может быть, и у нас скоро построят специальную теплицу для выгонки тюльпанов, — мечтает Зинаида Ивановна. — Тогда мы будем снимать урожай тюльпанов не только летом, но и к празднику 8-го марта, например, как это делают сейчас в Москве, в Ботаническом саду.

А пока... Пока разноцветные маленькие факелы пламенеют на столах и подоконниках во многих квартирах барнаульцев, олицетворяя собой красоту природы и напоминая о бесконечных опытах садовода-селекционера.

Г. ШЕВАРОВ.

И ТАКОЕ БЫВАЕТ

ВЕРНОСТЬ

Это было прошлой осенью.

Рейсовый автобус шел в Барнаул по Павловскому тракту. За окнами мелькала пожелтевшая трава, березовые и тополевые рощи с опадающей листвой. По обочинам дороги бродили дикие голуби. Они вспархивали от проходивших автомашин и снова принимались за поиски пищи.

Пара голубей сидела на зеленеющем еще пригорке. Внезапно грянул выстрел. Голубка стрелой взлетела ввысь, а на земле бился раненый голубь. Увидев, что он не в силах взлететь, голубка метнулась к другу. Снова безжалостный выстрел. Уворушившись от дроби и описав два тревожных полукруга, голубка снова подлетела к голубю и прикрыла его распростертыми крыльями. И даже когда раненый голубь был подобран в автобус, обессилевшая голубка продолжала кружить над местом трагедии.

И. ПУЦ.

Такие свалки—не редкость в нагорном бору.

Фото А. Калабухова.

МЕСТЬ ЛАСТОЧКИ

На полевой стан одной из бригад совхоза «Советская Сибирь» мы приехали в полдень. Солнце палило нещадно. Механизаторы обедали в тени, наслаждаясь прохладой.

Наше внимание привлекли возбужденные крики пары ласточек, которые уже не первый год вьют себе гнездо под крышей общежития. Они стрелой носились вокруг дома, на кого-то нападали. Оказывается, в готовое гнездо забрался бродяга-воробей и не собирался оттуда вылезать. На угрозы ласточек он не обращал внимания и лишь вертел головой из стороны в сторону.

Ласточки взмыли вверх и полетели к ближнему селу. Оттуда вскоре налетела их целая стая. Птицы что-то несли в клювах. Не успели мы сообразить в чем дело, как ласточки стали быстро заделывать отверстие в гнезде. Вскоре они залепили его, и воробей оказался заживо погребенным. Так ласточки отомстили ему за вторжение.

Н. ЧЕРНОВ.

Алтайский район.

И НА РЕКАХ НУЖНЫ «КИРПИЧИ»

УЮТНАЯ, тихая проточка. В выходной день тут тысячи отдыхающих. Все довольны зеленым приветливым уголком. И вдруг на бешеной скорости с пулеметными очередями мотора врывается в протоку лодка. За ней вторая, десятая, сотая. Какой уж тут отдых.

Но дело не только в этом. При езде по рекам Лосихе, Бобровке, протокам Лапе, Талой волны от моторов разрушают берега, реки мелеют, шум беспокоит рыбу, она уходит в более тихие места.

Настало время установить твердый порядок передвижения по рекам края. На сухопутных дорогах устанавливаются знаки, ограничивающие скорость транспорта, а вот на водоемах их до сих пор нет.

Пора это сделать!

Моторным лодкам при регистрации надо присваивать номер, как мотоциклу и автомашине, по берегам установить знаки, ограничивающие скорость, а в таком водоеме, как Лапа, вообще запретить включать моторы и разрешить передвигаться только на веслах. Пусть над нашими тихими и такими прелестными небольшими речками висит «кирпич» такой же, как на дорогах, закрывающий путь лихачам.

А. ЗЕНИН.

Тоже «певица»

Лето. Всюду забурлила жизнь. Воспрянули от дремоты большие и малые создания. До чего же шумливыми стали лягушки на болоте! Они, будто захлебываясь от радости, стараются перекричать друг друга. С восходом солнца и до темноты разносятся их «напевы» по всей округе.

Немногие видели у весенних лягушек воздушные мешки, с помощью которых они квакают.

Когда будете проходить по краям раскисших болот, просто вдоль канав — обратите внимание. Вдруг посчастливится подметить необычного певца — полюбуйтесь.

Фото В. ШЕВЧИКА.

СПОРТ • СПОРТ • СПОРТ

ФИНАЛИСТЫ ИЗВЕСТНЫ

РИМ, 6 июня. (ТАСС). В финале чемпионата Европы по футболу 8 июня здесь выступят сборные команды Италии и Югославии. Первая получила право на это благодаря счастливому для себя жребию, брошенному после того, как основное и дополнительное время полуфинальной встречи СССР—Италия в Неаполе закончилось вничью — 0:0, вторая благодаря победе над футболистами Англии в другом полуфинальном матче — во Флоренции со счетом 1:0 [0:0]. Гол забил Джаич незадолго до истечения основного времени.

Сборная СССР в тот же день поспорит за третье место с командой Англии.

С телетайпной ленты ТАСС

● *ЛОНДОН. В «молочной гонке» — велогуре по Англии сохраняется статус-кво. В командном зачете лидирует сборная СССР, в личном — швед Геста Петерссон. По-прежнему омич Владимир Соколов занимает второе место, и по-прежнему разрыв между ними и Гестой — примерно 8 минут. Положение осталось таким и после одиннадцатого этапа Мидлсбро — Берук-он-Твид (203 км). Его выиграл англичанин Лес Уэст — 5 часов 13 минут 57 секунд.*

Командой на этапе победили англичане, которые благодаря этому отодвинули на третье место интернациональную сборную. Наша команда, которая была на этапе четвертой, выигрывает у хозяев около 10 минут.

● *МИНСК. Вничью сборная молодежная команда СССР по футболу сыграла здесь с молодежной командой ГДР. Счет — 1:1.*

(ТАСС).

СПОРТ • СПОРТ • СПОРТ

ТЕЛЕВИДЕНИЕ

БАРНАУЛ

18.00 — Фильм для детей. 18.20 — Для школьников. «Тропинки к искусству», кинозарисовка. 18.30 — Спектакль Иркутского ТЮЗа. 20.45 — Телепанорама. 21.00 — «Дневник политической информации». 21.20 — Премьера художественного фильма Новосибирской студии телевидения «Сердце» (из Новосибирска). 22.50 — К предстоящим гастролям. «Большой театр Сибири».

ПОГОДА

Сегодня днем по краю, по данным синоптиков, ожидается переменная облачность, местами слабый, кратковременный дождь, ветер юго-западный, 10—15, по южным районам — 12—18 метров в секунду, температура 20—25, по южным районам — 27—32 градуса.

Уровень Оби в районе Барнаула вчера в 8 часов утра составлял 385 сантиметров над нулем графика, температура воды 13,2 градуса.

Редактор **А. ПРОЗОРОВ.**

ТЕАТРЫ

КРАСНОЯРСКИЙ ДРАМАТИЧЕСКИЙ ТЕАТР ИМ. А. С. ПУШКИНА (в помещении театра драмы). 7 июня — «ДЕЛО, КОТОРОМУ ТЫ СЛУЖИШЬ». 8 июня — «ДУРОЧКА». Начало в 19-30.

ИРКУТСКИЙ ОБЛАСТНОЙ ТЕАТР ЮНОГО ЗРИТЕЛЯ. «КОНЕК-ГОРБУНОК». В 11. ЗАКРЫТИЕ ГАСТРОЛЕЙ. Последние спектакли. 8 июня — «ПРОСТО УЖАС». 9 июня — «ФИНИСТ — ЯСНЫЙ СОКОЛ».

КИНО

«РОССИЯ». «СИРТАКИ». В 9, 10,45, 11.45, 12-30, 14-15, 15-15, 16, 17-45, 19-30, 21-15. «КРАСНАЯ МАНТИЯ». В 10, 13-30, 17, 18-45, 20-30, 22.

«ЮНОСТЬ». «СИРТАКИ». В 10, 14, 15, 18, 21-45. «СНЕГА КИЛИМАНДЖАРО». В 11-45, 16, 19-45.

«РОДИНА». «ТРИ МУШКЕТЕРА». В 9, 12, 14-30, 17-30, 21. «ПОЛНЫЙ ВПЕРЕД». В 10, 12-30, 15-30, 18, 20, 22.

«ОКТЯБРЬ». «СЕДЬМОЙ СПУТНИК». В 10, 15-15, 21. «СПАРТАК». В 12, 18.

ВДНХ. «ДЕВЧОНОК НЕ БЕРЕМ». В 13, 15, 17.

«ПЕРВОМАЙСКИЙ». «ТРИ ПЛЮС ДВА». В 12, 16, 18, 20, 22. «ПОЛНЫЙ ВПЕРЕД». В 13, 15, 17, 19, 21. «ТВОЯ ВОЛЬЩАЯ СИБИРЬ». В 10, 11, 14.

«ЧАЙКА». «КАВКАЗСКАЯ ПЛЕННИЦА». В 9-30, 11, 12-30, 18. «БЕРЕГ НАДЕЖДЫ». В 14, 15, 18-30, 20, 21-30.

«АЛТАЙ». «ТАЙНА ПЕЩЕРЫ КАНИЮТА». В 15, 17, 19, 21.

КИНОТЕАТР «ЛЕТО» (пос. Мирный). «ОБНАЖЕННАЯ МАХА». В 19, 21.

КЛУБ ЗАВОДА «ТРАНСМАШ». «КАМЕННЫЙ ЦВЕТОК». В 11. «ОН ПОШЕЛ ОДИН». (в 2-х сериях). В 15, 18, 21.

ПАРК КУЛЬТУРЫ И ОТДЫХА МЕЛАНЖЕВОГО КОМБИНАТА. «МУЖЧИНА И ЖЕНЩИНА». В 19, 21.

ПРИГЛАШАЮТ НА РАБОТУ:

КОМБИНАТ ХИМИЧЕСКОГО ВОЛОКНА на постоянную работу — **транспортировщиков, жестянщиков, плотников, столяров, штукатуров, маляров, аппаратчиков** сероуглеродного производства.

Одиноким по данным профессиям предоставляется общежитие.

Кроме того, **крутильщиц, съемщиц, ставильщиц, перемотчиц, учеников** по данным профессиям, **слесарей, токарей, электросварщиков, плотников, штукатуров, маляров, рабочих** в охрану, **бухгалтеров** материального учета.

Обращаться в отдел кадров комбината. Проезд автобусом № 1 до остановки «Комбинат химического волокна».

БСУ-3 ТРЕСТА «АЛТАЙПРОМСТРОЙ»—плотников, каменщиков, бетонщиков, монтажников железобетонных конструкций, **землекопов, крановщиков** башенных кранов.

Одиноким обеспечиваются благоустроенным общежитием.

Адрес: г. Барнаул-37, ул. Ткацкая, 12, остановка автобуса и трамвая «Котельный завод».

БАРНАУЛЬСКАЯ АВТОКОЛОННА 1246 — шоферов, автослесарей-мотористов, аккумуляторщика, токарей, слесаря по ремонту оборудования, **рабочих** всех строительных специальностей.

Оплата ремонтным рабочим повременно-премиальная.

Производится набор на курсы шоферов 3 класса.

Обращаться по адресу: г. Барнаул, ул. Г. Титова, 35, в отдел кадров.

АЛТАЙСКИЙ НАУЧНО-ИССЛЕДОВАТЕЛЬСКИЙ ИНСТИТУТ ТЕХНОЛОГИИ МАШИНОСТРОЕНИЯ — инженеров-конструкторов, инженеров-технологов, инженеров-экономистов, инженеров-организаторов производства, **токарей, слесарей, фрезеровщиков, шлифовщиков, газорезчиков, маляра, жестянщика, модельщика** по металлу, **товароведа, киномеханика, машиниста.**

Обращаться в отдел кадров АНИИТИМ, г. Барнаул, Северо-Западная, 2, телефон 69-2-69.

ПРИГЛАШАЮТ НА РАБОТУ ТЕХНИЧЕК.

Обращаться: пр-т. Ленина, 25

УЧЕБНЫЙ КОМБИНАТ ЦСУ в Барнауле и Бийске ОБЪЯВЛЯЕТ ПРИЕМ УЧАЩИХСЯ с отрывом от производства на курсы подготовки **счетоводов** и **бухгалтеров** промышленных предприятий.

На курсы подготовки бухгалтеров принимаются лица, имеющие образование 10—11 классов или образование 7—8 классов и стаж счетной работы не менее 2-х лет.

На курсы подготовки счетоводов принимаются лица, имеющие образование 7—8 классов.

Обращаться: Барнаул, Короленко, 108, тел. 5-50-45; Бийск, М. Горького, 133, Заречье, 0-17.

СПОРТИВНО-ТЕХНИЧЕСКИЙ КЛУБ ЦЕНТРАЛЬНОГО РК ДОСААФ производит НАБОР НА КУРСЫ: мотоциклистов, шоферов 3 класса, радиотелемехаников, шоферов-любителей, радиотелеграфии и секретарей-машинисток.

Клуб производит регистрацию личных велосипедов и мопедов с объемом цилиндра до 49 куб. см. с вручением номеров и удостоверения на право управления.

Здесь же приглашаются на работу — **бухгалтер, инструктор** пневматического тира.

Обращаться: ул. Гоголя, 62, райком ДОСААФ, телефон 5-39-63.

ОРДЕНА ЛЕНИНА ТРЕСТ «СТРОЙГАЗ» приглашает на постоянную работу **инженеров, техников-строителей** ПГС, **плотников, каменщиков, бетонщиков, трубоукладчиков, асфальтировщиков, путеукладчиков** и **разнорабочих** (мужчин). Рабочие проходят медосмотр, пригодные работать на стройке заключают трудовое соглашение на два года и получают безвозвратное пособие 200 рублей: из них по приезде — 40 руб., через 2 месяца — 30 руб., через 6 мес. — 30 рублей и 100 рублей после 2 лет работы. Одиноким предоставляется благоустроенное общежитие.

Обращаться: г. Барнаул, проспект Ленина, 76, в отдел кадров.

В ГЛАВНОМ КОРПУСЕ БАРНАУЛЬСКОГО ШИННОГО КОМБИНАТА с каждым днем увеличиваются темпы работ по монтажу оборудования в цехах производства автошин.

Для своевременной подготовки ведущих квалификаций рабочих шинный комбинат производит набор для обучения по следующим специальностям:

машинистов поточно-автоматической линии приготовления резиновых смесей, **грануляторщиков, каландровожатых** кордных линий, **бригадиров** протекторных агрегатов, **сборщиков** автопокрышек, **вулканизаторщиков-форматорщиков.**

Принимаются мужчины не моложе 18 лет, имеющие образование не ниже 8 классов.

Обучение будет производиться на родственных предприятиях в городах: Красноярске, Днепропетровске, Кирове, Омске в течение 6—12 месяцев в зависимости от специальности.

На комбинате ведутся большие работы по строительству жилья и соцкультбытовых объектов.

ПРИГЛАШАЕМ НА КОМБИНАТ.

Обращаться в отдел кадров комбината. Проезд трамваями № 1, 3, 5, до остановки «Моторный», трамваем № 6 до остановки «Шинный комбинат».

О НАБОРЕ СЛУШАТЕЛЕЙ В ВЕЧЕРНИЙ УНИВЕРСИТЕТ МАРКСИЗМА-ЛЕНИНИЗМА ПРИ БАРНАУЛЬСКОМ ГОРКОМЕ КПСС НА 1968—1969 УЧЕБНЫЙ ГОД.

Производится очередной набор слушателей в университет марксизма-ленинизма на 1968—1969 учебный год на следующие факультеты:

ПРОПАГАНДИСТСКИЙ — с 2-годичным сроком обучения, с отделениями философии, политэкономии и научного атеизма.

Задача факультета — подготовить пропагандистов-лекторов для высшего и среднего звена системы партийного просвещения.

НА ОТДЕЛЕНИИ ФИЛОСОФИИ изучаются философия, научный коммунизм и методика пропагандистской работы.

НА ОТДЕЛЕНИИ ПОЛИТЭКОНОМИИ — политэкономия, научный коммунизм и методика пропагандистской работы.

НА ОТДЕЛЕНИИ НАУЧНОГО АТЕИЗМА — философия, научный атеизм, научный коммунизм и методика научно-атеистической пропаганды.

На пропагандистский факультет принимаются коммунисты и комсомольцы, имеющие высшее образование и склонность к пропагандистской работе.

ФАКУЛЬТЕТ ПАРТИЙНО-ХОЗЯЙСТВЕННОГО АКТИВА, задачей которого является оказание помощи партийным комитетам в организации систематизированной марксистско-ленинской учебы руководящих кадров и партийного актива.

На факультете имеются отделения:

ПАРТИЙНОГО СТРОИТЕЛЬСТВА с 3-годичным сроком обучения, на котором изучаются история КПСС, политэкономия, философия, научный коммунизм и партийное строительство.

ОТДЕЛЕНИЕ ХОЗЯЙСТВЕННЫХ РУКОВОДИТЕЛЕЙ с 3-годичным сроком обучения, на котором изучаются история КПСС, политэкономия, философия, научный коммунизм и организация планирования и управления социалистическим производством.

На отделения партийного строительства и хозяйственных руководителей принимаются коммунисты, комсомольцы и беспартийные товарищи из числа партийно-хозяйственного актива со средним образованием.

ОТДЕЛЕНИЕ РУКОВОДИТЕЛЕЙ-ПОЛИТИНФОРМАТОРОВ с 2-годичным сроком обучения. На отделении изучаются один из предметов (по выбору): история КПСС, философия, политэкономия, а также для всех слушателей — научный коммунизм и курс массово-политической работы.

На отделение принимаются коммунисты с высшим образованием.

Учебные занятия на всех факультетах начинаются с 5-го сентября 1968 года.

Периодичность занятий — 1 раз в неделю, по 4 часа.

В конце каждого года обучения слушатели сдают экзамены и зачеты.

По окончании университета слушатели получают диплом о высшем политическом образовании в системе партийной учебы.

Заявления о поступлении в университет принимаются первичными партийными организациями по месту работы.

Адрес университета: проспект Ленина, 66 (Барнаульский ГК КПСС). Телефон 5-19-73.

ДИРЕКЦИЯ УНИВЕРСИТЕТА.

ГОСЦИРК

СЕГОДНЯ—РАЗНООБРАЗНАЯ ПРОГРАММА

Аттракцион дрессированные медведи под руководством **Л. ДУБРОВСКОГО, эквилибристы** на шарах **МОНАСТЫРСКИЕ, веселые повара БИЛЯУЭР, гимнасты** на движущейся проволоке **КОЖЕВНИКОВЫ** и другие номера.

Весь вечер на манеже клоуны **Владимир СВИРИДЕНКО** и **ЭМИЛЬЧИК.** Начало в 19 часов 30 минут.

По субботам — два представления.
Начало в 15 и 19 час. 30 мин.
По воскресным дням — три представления.
Начало в 12, 15 и 19 час. 30 мин.

Принимаются заявки на коллективные посещения.

АЛТАЙСКИЙ ГОСУДАРСТВЕННЫЙ МЕДИЦИНСКИЙ ИНСТИТУТ

ОБЪЯВЛЯЕТ ПРИЕМ СТУДЕНТОВ

на первый курс дневного обучения на факультеты: **лечебный и педиатрический.**

Прием заявлений производится с 20 июня по 31 июля.

Приемные экзамены с 1 по 20 августа. Поступающие сдают вступительные экзамены по профилирующим дисциплинам: физика, химия, биология, непрофилирующим дисциплинам — русский язык и литература (сочинение).

Заявления подаются на имя ректора института с указанием специальности и с приложением следующих документов: автобиография (подробная), характеристика, документ о среднем образовании (подлинник), медицинская справка (форма 286), 4 фотокарточки размером 3×4, для работающих — выписка из трудовой книжки.

Паспорт, военный билет или приписное свидетельство предъявляются лично.

Зачисленные в институт получают стипендию и обеспечиваются общежитием на общих основаниях.

Программы вступительных экзаменов институт не высылает.

Адрес института: г. Барнаул, проспект Ленина, 40.

НОВОСИБИРСКИЙ ИНСТИТУТ СОВЕТСКОЙ КООПЕРАТИВНОЙ ТОРГОВЛИ

ОБЪЯВЛЯЕТ НАБОР

на первый курс очного и заочного отделений на 1968—69 учебный год по специальностям:

Товароведение и организация торговли промышленными товарами.

Товароведение и организация торговли продовольственными товарами.

Технология и организация общественного питания (только на очное отделение).

Экономика торговли.

Бухгалтерский учет.

Срок обучения: на очном отделении — 4 года (на технологическом факультете — 4 года 10 месяцев). На заочном отделении — 5 лет.

Заявления о поступлении принимаются:

На очное отделение — с 20 июня по 31 июля 1968 года.

На заочное отделение по 1-е августа.

Заявления подаются на имя ректора института с указанием специальности.

К заявлению прилагаются: характеристика-рекомендация, выданная с последнего места работы или школы, документ о среднем образовании (в подлиннике), о среднем специальном образовании; к диплому прилагаются выписка из зачетной ведомости, автобиография, выписка из трудовой книжки, а для колхозников — из колхозной книжки, четыре фотокарточки размером 3×4 см, медицинская справка (форма 286).

Участники Великой Отечественной войны высылают также справку райвоенкомата, подтверждающую факт участия в Великой Отечественной войне.

Поступающие в институт сдают вступительные экзамены по следующим предметам:

При поступлении на товароведческий факультет — по математике (письменно), химии (устно), русскому языку и литературе (сочинение), географии. При поступлении на технологический факультет — по физике (устно), математике (устно), химии (устно), русскому языку и литературе (сочинение). При поступлении на экономический факультет по математике (письменно), русскому языку и литературе (сочинение), географии (устно), истории СССР.

Вступительные экзамены проводятся в следующие сроки:

На очное и заочное отделения с 1 по 20 августа 1968 года. Поступающие на очное отделение сдают вступительные экзамены непосредственно в институте (в г. Новосибирске).

Поступающие на заочное отделение вступительные экзамены сдают в зависимости от места жительства либо в институте, либо в Барнаульском учебно-консультационном пункте института, куда они соответственно направляют перечисленные выше документы о поступлении в институт.

Адреса и телефоны института:

г. Новосибирск-87, пр. Карла Маркса, 26, телефон Г4-33-52, заочного отделения — Г4-70-11.

Барнаульский УКП института — г. Барнаул, ул. Ленина, 38, телефон 5-31-56.

Студенты очного отделения обеспечиваются общежитием.

Приемная комиссия.

ТИПОГРАФИИ «АЛТАЙСКОЙ ПРАВДЫ» требуются **квалифицированные печатники, наборщики, переплетчики, техничка, слесарь, рабочие** в ротационный цех на приемку газет, в стереотипное отделение — **ученики, грузчики, электрик.**

Обращаться: Барнаул, ул. Короленко, 105, в отдел кадров. Телефон 5-52-57.

Наш адрес и телефоны:

Барнаул, ул. Короленко, 105. ТЕЛЕФОНЫ: справки 5-49-56, заместитель редактора 5-48-37, ответственный секретарь 5-52-34, заместители отв. секретаря 5-51-13. ОТДЕЛЫ: партийной жизни 5-43-54, 5-53-11, пропаганды и агитации 5-50-92, советского строительства и быта 5-51-73, 5-53-11, сельского хозяйства 5-46-73, 5-54-64, промышленности и транспорта 5-52-63, 5-46-12, строительства 5-49-54, культуры и учебных заведений 5-50-82, информации и спорта 5-46-92, писем 5-54-12, 5-48-71, стенографистка 5-45-62, отдел объявлений 5-53-62. Общественная приемная работает с 10 до 14 часов (кроме субботы и воскресенья), телефон 5-57-62.

Типография издательства «Алтайская правда». г. Барнаул, Короленко, 105.

АГ 01991. Заказ № 3290. Тираж 160.000 экз.