Коммунистическая партия Советского Союза
Для ознакомления
Г. Бернаул

ПРОЛЕТАРИИ ВСЕХ СТРАН, СОЕДИНЯЙТЕСЬ!

АЛТАЙСКАЯ ПРАВДА

ОРГАН АЛТАЙСКОГО КРАЕВОГО КОМИТЕТА КПСС И КРАЕВОГО СОВЕТА ДЕПУТАТОВ ТРУДЯЩИХСЯ

№ 127 (14101) • ВОСКРЕСЕНЬЕ, 2 ИЮНЯ 1968 ГОДА • Год издания 51-й • Цена 2 коп.

ТРУДОВАЯ ЛЕНИНСКАЯ ВАХТА

В РОССИЙСКИЙ МИЛЛИАРД

ВКЛАД СТАЛЕВАРОВ

С. П. Шипкин, И. Н. Рыбин, Ф. П. Дьяков — сталевары. Работают они на электропечи № 7 посменно. Круглые сутки не гаснет печь, выдавая плавку за плавкой. Все трое — ударники коммунистического труда. С начала года они положили в российскую копилку около 800 рублей за счет сверхплановой выплавки стали. Плюс к этому сэкономлено 83.613 киловатт-часов электроэнергии.

А весь плавильный участок, которым руководит П. Н. Чевардов, сэкономил с начала года на 6,5 тысячи рублей электроэнергии и на 55 тысяч рублей шихтовых материалов.

Н. МАРКОВ,
корр. «Алтайской правды».

г. Рубцовск, АТЗ.

БУДЕТ ПО 17 ЦЕНТНЕРОВ

Исключительно организованно и четко прошел нынче сев в первой бригаде нашего колхоза.

Секрет успеха — в тщательной подготовке к полевым работам. Возглавила соревнование партийная группа. Еще задолго до того, как солнце начало пришекать по-весеннему, партгрупорг М. Д. Лихачев собрал коммунистов, чтобы обсудить задачи коллектива. Продумано было все до мелочей. Коммунистам дали поручения: В. П. Механошину, В. М. Близнецову и Н. В. Павлову — следить за качеством обработки почвы и сева, С. А. Бурыкдину — выпускать «боевые листки», М. Д. Лихачеву — ежедневно подводить итоги соревнования.

Сев бригада провела в самые благоприятные сроки и с высоким качеством. Сейчас начался уход за посевами. Бригада решила получить по 17 центнеров зерна с гектара.

Д. МАЛЬГИН,
секретарь парткома совхоза «Мичуринец».
Алтайский район.

ПЕРВЫЕ ШАГИ ВЫСТАВКИ

Лестница-чудесница, так отлично вписавшаяся в панораму города и ведущая на краевую выставку достижений народного хозяйства, еще пустует. Но пройдет еще несколько часов, и нарядные горожане один за другим начнут подниматься вверх, к сверкающим белизной буквам — «ВДНХ».

Последние часы перед открытием выставки достижений Алтая, где мы побывали, отмечены печатью последних приготовлений.

ВДНХ — отличный зеленый уголок отдыха. Но самое главное, конечно, — экспонаты выставки.

Сейчас в павильонах «Сельское хозяйство», «Химическая и легкая промышленность», «Сельхозтехника» сотрудники выставки, художники, инженеры «наносят последние мазки». Еще раз придирчиво проверяется равнение машин на открытой площадке для сельскохозяйственной техники. Вот одна из новинок — «Волгарь-5» — измельчитель кормов. Кстати, на одной из международных выставок этот агрегат завоевал золотую медаль. В общем ряду нашлось место и трактору «Т-40А», также золотому медалисту.

Или взять павильон «Мебель». По словам заведующего павильоном В. И. Шаманского, успех представленным образцам обеспечен.

Обо всем, конечно, не расскажешь. Но одно несомненно — небольшому, но дружному коллективу работников краевой ВДНХ во главе с директором Н. С. Санниковым пришлось немало потрудиться, чтобы управиться в срок. Ведь в этом году выставка открывается на полмесяца раньше обычного.

Все это было вчера, а сегодня утром ВДНХ Алтая начала свою полезную и поучительную работу.

Г. ГОРЦЕВ.

НА СНИМКАХ: внизу — панорама одного из уголков выставки — в районе павильона транспорта, строительства и связи. Вверху — на открытой площадке павильона «Сельхозтехника».

Фото Е. Шлея.

ЛОЖКА К ОБЕДУ...

СТРОЙКА АЛТАЙСКОГО МОТОРНОГО ЗАВОДА

После длительного перерыва начало, наконец, поступать на стройку оборудование. Правда, не все — только роликовые приводные рольганги для восьмого и девятого цехов, да и то не в комплекте. Отделу оборудования АМЗ, которым заведует М. Гриннев, следовало бы проявлять больше оперативности и настойчивости.

За филиалом «Гипротракторсельхозмаша» долгов за последние дни несколько поубавилось. В основном закончена выдача документации на северную часть механосборочного корпуса. Выполнение же некоторых других заказов филиал вынужден был перенести с мая на июнь.

Надо признать, что проектировщики нуждаются в помощи. Во-первых, их мало, не хватает примерно сорок инженеров и техников. Во-вторых, неудовлетворительны условия работы. Министерство обязывало АМЗ выделить дополнительное помещение для филиала еще полтора-два месяца назад. Пока этого не сделано. Правда, есть перспектива: строится на Потоке четырехэтажный корпус со всеми удобствами для проектной работы. Выделены и уже осваиваются средства на квартиры для проектировщиков. Так что каждый вновь поступивший на работу в филиал «Гипротракторсельхозмаша» по истечении года получит квартиру, если он в ней нуждается.

«Стройиндустрия» свои поставки выполняет сейчас полностью. У строителей лишь одна претензия — не оттягивать завоз материалов на 10—11 часов утра, когда на стройке уже идет рабочий день.

В БСУ-4 «Стройгаза» прошло партийное собрание, а на участках и в бригадах — беседы по вопросам качества строительно-монтажных работ. Критика, высказанная в адрес строителей в прошлом сообщении со стройки АМЗ, признана справедливой. Решено усилить контроль и поднять личную ответственность каждого за качество его труда. Как это получится на деле — скоро станет ясно.

«Сибметаллургмонтаж» все еще не вошел в график. Виноват в этом отчасти «Стройгаз», не выдавший некоторых видов металла: заместитель управляющего трестом т. Аврукин уже не впервые допускает подобные срывы в работе подчиненных ему служб. Но и сами руководители монтажного управления ничего не предприняли для усиления темпов работ. Монтажников (в частности, на сборке подвесных конвейеров) мало, и трудятся они в одну смену. Подрядчик полностью выполнил фундаменты под толкающий конвейер, а монтаж оборудования на нем все-таки не начат.

КОРРЕСПОНДЕНТСКИЙ ПОСТ «АЛТАЙСКОЙ ПРАВДЫ».

* * *

Обеспечение стройки АМЗ сборными конструкциями заметно улучшилось. Помнится, административно-бытовой корпус № 1 комплектовался сборным железобетоном 13 месяцев. А вот такой же корпус № 2 был обеспечен необходимыми деталями за шесть месяцев.

Два-три года назад предприятия железобетонных изделий изготовляли конструкции без учета последовательности монтажа, исходя лишь из общей потребности в деталях. Иначе говоря, работали на «вал». Блок складов № 1, например, начал «комплектоваться» ригелями, колоннами и плитами с третьего, последнего, этажа! Подвезенные конструкции, естественно, пролежали на объекте больше года.

Такая работа Новоалтайского завода и Барнаульского комбината железобетонных изделий № 1 приводила к замораживанию оборотных средств стройуправления и к срыву сроков ввода объектов в эксплуатацию.

Улучшению поставок способствовала организация в «Стройгазе» управления комплектации. Но не только. Нужно отметить также, что наши поставщики изменили свой «норов». В отдельных случаях они решительно и оперативно принимают все меры к тому, чтобы помочь строителям. Вот такой факт. Для цеха точного стального литья требовались сборные ригели. В тресте «Алтайстройиндустрия» принять заказ отказались. Изготовление же таких ригелей в условиях строительной площадки — дело весьма сложное. К тому же это затянуло бы срок монтажа конструкций на три месяца. Так мы и объяснили руководителям ЮЖБИ-1 и ЮЖБИ-2. Те обещали помочь, мобилизовали резервы. Ригели были изготовлены за 20 дней! Это позволило сдать объект под монтаж управлению «Сибстальконструкции» без всякой задержки.

Таких добрых примеров плодотворного сотрудничества уже немало. Теперь важно совершенствовать деловые связи, подчинить их единому строительному потоку. Случающаяся иногда задержка некоторых конструкций настораживает самих поставщиков. Хочется верить, что в скором времени такие задержки исчезнут вовсе. А своевременность и комплектность поставок — главная гарантия успеха строительства.

Но вот все еще неважно обстоит дело с поставкой строительной арматуры с ЮЖБИ-2. Правда, по тоннажу она выдается полностью, но обычно не того сечения, что надо. Поставка же арматуры повышенного диаметра ведет к перерасходу нескольких тонн металла в месяц.

И еще беда не изжита — арматура поставляется неритмично.

Все арматурные цехи изготовляют арматуру прежде всего для своих предприятий, а только потом уже для строек. Поэтому разумно создать или выделить один арматурный цех, который подчинялся бы непосредственно «Алтайстройиндустрии» и снабжал бы исключительно стройки.

А. ГИНДУШ,
старший инженер производственного отдела БСУ-4 треста «Стройгаз».

ВЧЕРА

● «МИР ПЛАНЕТЕ — СЧАСТЬЕ ДЕТЯМ» — под таким девизом в Рубцовске прошел утренник, организованный городским отделением Всероссийского хорового общества.

Утренник посвящен Международному Дню защиты детей.

Игры, аттракционы, массовое исполнение песен, конкурсы, тематические викторины — такова обширная программа этого праздника.

● ПЕРВЫЙ ВЫПУСКНОЙ ЭКЗАМЕН

сдавали учащиеся восьмых и десятых классов общеобразовательных школ.

● СПЕКТАКЛЕМ «ДЕЛО, КОТОРОМУ ТЫ СЛУЖИШЬ» В БАРНАУЛЕ НАЧАЛИСЬ ГАСТРОЛИ КРАСНОЯРСКОГО ДРАМАТИЧЕСКОГО ТЕАТРА ИМЕНИ А. С. ПУШКИНА.

Гости покажут барнаульцам свои лучшие работы: «Варшавская мелодия», «Легенда о Паганини», «Гибель поэта» и другие.

● НА АЛТАЕ ОТКРЫЛСЯ ЛЕТНИЙ ТУРИСТСКИЙ СЕЗОН.

Первая группа путешественников начала поход по 412 маршруту. Вчера в Бийск прибыло 150 туристов. Их путь лежит на турбазу Телецкого озера — Артыбаш. Две недели проведут они в горах и тайге.

ВЧЕРА

● ЧЕЛЯБИНСКИЕ ТРАКТОРОСТРОИТЕЛИ ОТМЕТИЛИ ЗНАМЕНАТЕЛЬНУЮ ДАТУ:

35 лет назад, 1 июня 1933 года, с конвейера завода сошла первая машина. День рождения уральского трактора отмечается нынче особенно торжественно. Недавно челябинскому гиганту присвоено имя Владимира Ильича Ленина.

● ПЕРВЫЙ В СРЕДНЕЙ АЗИИ МЕХАНИЗИРОВАННЫЙ ПУНКТ ПО ОБРАБОТКЕ АВИАПОЧТЫ ВСТУПИЛ В СТРОЙ В АЭРОПОРТУ СТОЛИЦЫ УЗБЕКИСТАНА.

Сортировка корреспонденции и посылок, доставленных в Ташкент самолетами, полностью переложена на электронных помощников.

Пополнился в эти дни и «штат» механических помощников в городских отделениях связи. Заказные письма от ташкентцев впервые начали принимать автоматы.

ВЧЕРА

● В ПАРИЖЕ ОПУБЛИКОВАН СОСТАВ НОВОГО ПРАВИТЕЛЬСТВА,

сформированного премьер-министром Ж. Помпиду и утвержденного президентом де Голлем.

Наиболее видные посты в новом правительстве занимают в основном лица, входившие и в прежний состав.

Правительство пополнилось 9 новыми членами. Но эти «новички» почти не меняют характер правительства в целом.

● ПРЕДСТОЯЩИЕ ПАРЛАМЕНТСКИЕ ВЫБОРЫ ВО ФРАНЦИИ

В Париже официально объявлено, что первый тур парламентских выборов во Франции состоится 23 июня, а второй тур — 30 июня.

ЧИТАЙТЕ СЕГОДНЯ:

● НАШ КОНТРОЛЬНЫЙ ПОСТ — НА СТРОЙКЕ АЛТАЙСКОГО МОТОРНОГО ЗАВОДА [стр. 1]

● ВСЯ ВТОРАЯ СТРАНИЦА — ДЛЯ НАШИХ МОЛОДЫХ ЧИТАТЕЛЕЙ

● ИЗ ИСТОРИИ ЛЕНИНСКОЙ «ИСКРЫ» [стр. 3]

● ЧТО НУЖНО ЗНАТЬ ОТПУСКНИКУ! [стр. 3]

● ПАНОРАМА АЛТАЯ [стр. 4]

ПРЕБЫВАНИЕ В СССР ПАРТИЙНО-ПРАВИТЕЛЬСТВЕННОЙ ДЕЛЕГАЦИИ ГДР

По приглашению ЦК КПСС и Совета Министров СССР 29—31 мая в СССР находилась партийно-правительственная делегация Германской Демократической Республики.

Между руководящими деятелями Коммунистической партии и правительства Советского Союза и партийно-правительственной делегацией ГДР состоялись встречи и переговоры.

В опубликованном совместном коммюнике говорится, что в них приняли участие:

С советской стороны — Генеральный секретарь ЦК КПСС Л. И. Брежнев, член Политбюро ЦК КПСС, Председатель Совета Министров СССР А. Н. Косыгин, член Политбюро ЦК КПСС, Председатель Президиума Верховного Совета СССР Н. В. Подгорный, член Политбюро ЦК КПСС, секретарь ЦК КПСС М. А. Суслов, кандидат в члены Политбюро, секретарь ЦК КПСС П. Н. Демичев, секретарь ЦК КПСС К. Ф. Катушев и другие;

Со стороны ГДР — Первый секретарь ЦК СЕПГ, Председатель Государственного совета ГДР В. Ульбрихт, член Политбюро ЦК СЕПГ, Председатель Совета Министров ГДР В. Штоф, член Политбюро, секретарь ЦК СЕПГ Э. Хонеккер, член Политбюро, секретарь ЦК СЕПГ Г. Миттаг, член Политбюро, секретарь ЦК СЕПГ А. Норден и другие.

В коммюнике отмечается, что во время переговоров, проходивших в атмосфере дружбы, сердечности и взаимного уважения, был обсужден широкий круг вопросов, касающихся дальнейшего развития братских отношений между обеими странами. Делегации информировали друг друга о ходе коммунистического и социалистического строительства в Советском Союзе и ГДР, об актуальных проблемах внутреннего развития, на решение которых сейчас сосредоточены усилия их партий и народов.

Участники переговоров с удовлетворением констатировали, что намеченная на переговорах партийно-правительственных делегаций в декабре прошлого года в Москве широкая программа мер по дальнейшему развитию тесного и взаимовыгодного сотрудничества успешно претворяется в жизнь. Стороны договорились о новых формах экономического и научно-технического сотрудничества.

При рассмотрении международных вопросов стороны единодушно отметили особо важное значение повышения бдительности всех сил социализма и мира, сплочения их рядов перед лицом империалистических происков, а также непримиримой идеологической борьбы против попыток империализма, направленных на подрыв социалистических стран.

Обе стороны, говорится далее в коммюнике, подтвердили свою решимость оказывать и впредь братской Демократической Республике Вьетнам всю необходимую помощь и поддержку для победоносного отражения империалистической агрессии.

Особое внимание стороны уделили вопросам укрепления мира и безопасности в Европе. Было отмечено, что внешнеполитический курс ФРГ, нацеленный на подрыв основ послевоенного устройства в Европе, тесно переплетается с крайне опасными тенденциями внутреннего развития Западной Германии, которые находят свое выражение прежде всего в милитаризации ФРГ, в культивировании шовинистической и националистической идеологии и росте неонацистских сил.

Стороны считают своим долгом указать, что принятие бундестагом чрезвычайных законов таит в себе серьезные последствия для безопасности европейских государств, свидетельствует о росте агрессивности политики ФРГ и идет вразрез с жизненными интересами народа ФРГ.

Стороны заявили, что Советский Союз и Германская Демократическая Республика, верные демократическим мирным принципам Потсдамского соглашения, полны решимости совместно с другими братскими странами сделать все от них зависящее, чтобы не допустить разрастания очага неофашизма и агрессии в центре Европы.

Обе стороны считают, что в условиях нынешней международной обстановки задачи обеспечения безопасности социалистических стран требуют всемерного укрепления организации Варшавского договора — надежного заслона на пути агрессивных устремлений и подрывной деятельности империалистических сил, объединенных в военном блоке НАТО, против стран социализма.

В коммюнике указывается, что КПСС и СЕПГ единодушны в своем стремлении неуклонно укреплять установившиеся братские связи между обеими партиями, сплоченность стран социалистического содружества, мирового коммунистического и рабочего движения на базе марксизма-ленинизма и пролетарского интернационализма.

ДРУЖЕСКИЙ ВИЗИТ ЗАВЕРШЕН

31 мая из Москвы на родину отбыла партийно-правительственная делегация Германской Демократической Республики, возглавляемая Первым секретарем ЦК СЕПГ, Председателем Государственного совета ГДР Вальтером Ульбрихтом.

На Внуковском аэродроме делегацию ГДР провожали товарищи А. Н. Косыгин, К. Т. Мазуров, Н. В. Подгорный, Д. С. Полянский, М. А. Суслов, П. Н. Демичев, К. Ф. Катушев и другие официальные лица.

БОЛЬШОЙ УСПЕХ

Большим успехом у посетителей пользуется открытая в московском парке культуры и отдыха «Сокольники» международная выставка «Коммунальное и бытовое оборудование» («Интербытмаш-68»). Почти за две недели ее посетило около 500 тысяч человек.

31 мая на международном смотре бытовой индустрии побывали товарищи А. Н. Косыгин, К. Т. Мазуров, Д. С. Полянский, М. С. Соломенцев, заместители Председателя Совета Министров СССР Н. К. Байбаков, В. Э. Дымшиц, И. Т. Новиков. Около трех часов они знакомились с экспозицией, осмотрели павильоны Советского Союза, Венгрии, ГДР, Югославии, Чехословакии, Финляндии, Швеции, Франции, Италии, Австрии, Швейцарии, Нидерландов, Великобритании, Японии. (ТАСС).

Марксизм и мировое революционное движение

31 мая в Москве закончилась научная сессия «Марксизм и проблемы мирового революционного движения».

На рассмотрение участников сессии было представлено более сорока научных докладов и сообщений.

Подводя итоги сессии, вице-президент Академии наук СССР, академик А. М. Румянцев отметил важность и плодотворность изучения и обсуждения актуальных проблем классовой борьбы международного революционного движения.

А. М. Румянцев сообщил, что доклады, которые сделаны на сессии, войдут в сборник, освещающий ее работу. (ТАСС).

СТРАНИЦА ДЛЯ МОЛОДЕЖИ

● Валентина Бондарь: УЧИТЬСЯ ИЛИ РАБОТАТЬ!

Девушки с комбината химического волокна: И ТО И ДРУГОЕ!

● КОМСОМОЛИЯ СОВХОЗА «АЛТАЙСКИЙ».

● ТРАДИЦИИ ОДНОЙ МОЛОДЕЖНОЙ СМЕНЫ.

● ДОРОГА ТАМАРЫ АСЕЕВОЙ.

А Я ПОЙДУ В РАБОЧИЕ!

ДОРОГАЯ РЕДАКЦИЯ!

Я очень прошу вас напечатать мое письмо в газете.

В этом году для многих юношей и девушек прозвенел последний школьный звонок. Уходят навсегда со школьной скамьи парни и девчата, выбирая себе дорогу в жизнь. Многие поступят в институты, техникумы, другие будут работать на фабриках, заводах, в колхозах...

Я мечтала поступить в профессионально-техническое училище № 13, которое действует на базе Барнаульского комбината химического волокна. Не знаю, какие профессии получают, окончив училище, но о некоторых я слышала от подруг. На комбинате работает ставильщицей моя знакомая. По ее рассказам я поняла, что эта работа интересная. Может, она преувеличила, описав профессию в столь привлекательном виде?

Подруги удивляются: «Валька, ты что, сдурела? После десятилетки пойдешь в какое-то училище, а потом работать на комбинате! Смешно...».

Меня это сердит. Неужели все выпускники школ должны обязательно идти в институты? Ну, а если я хочу быть квалифицированным рабочим? Но все-таки меня насторожили разговоры подруг. Одни говорят, что это — очень грязная, тяжелая работа, другие — совсем неинтересная.

Трудности меня не пугают, но я хочу знать о комбинате больше. Надеюсь, что мне помогут в этом те, кто работает там. Пусть мои подруги тоже узнают о нем. Может быть, тогда и отношение к «черной» работе будет у них другим.

А главное — разве звание рабочего менее почетно, чем, скажем, инженера, врача?

Валентина БОНДАРЬ.

● «Химия — это область чудес, в ней скрыто счастье человечества, величайшие завоевания разума будут сделаны именно в этой области».
(М. ГОРЬКИЙ).

● Гигант большой химии — Барнаульский комбинат химволокна — ежедневно выпускает тысячи килограммов тончайших капроновых нитей, очень прочного корда, штапеля.

● Более трех тысяч квалифицированных рабочих-химиков выпустило за десять лет профессионально - техническое училище № 13.

● «Наш комбинат — как бы дверь в большую химию».
Валя ЮЖАКОВА,
работница.

● Многие выпускники ГПТУ-13 стали кадровыми рабочими, руководителями смен. В. Прохоренко, И. Зарубин, П. Мордовин — бывшие питомцы училища — возглавляют крупные цехи.

● «Над Обью,
где тают закаты,
Над гладью сибирской реки,
Сегодня над химкомбинатом,
Сверкая, горят огоньки».
(Из песни о комбинате).

● «Мы ждем вас, девушки! Верим, что для многих из вас профессия рабочего-химика станет делом всей жизни».
(Из обращения работниц комбината к молодежи Алтая).

ОТ РЕДАКЦИИ:

Мы познакомили с этим письмом молодых работниц комбината химического волокна. Вот что они пишут.

Дорогая Валя!

Мы прочитали твое письмо и решили через газету ответить на волнующие тебя вопросы.

В свое время каждая из нас тоже немало раздумывала и волновалась, выбирая профессию. Среди наших подруг, пришедших в училище, было немало таких, которые еще долго сомневались в правильности сделанного шага.

Но вот учеба осталась позади. Перед нами — цехи комбината.

Вот мы, трое, попали в первый крутильный цех капронового производства. Встретили нас отлично, первое время внимательно помогали овладеть мастерством, приобрести навык, сноровку.

Это было шесть лет назад. Теперь и мы уже считаемся ветеранами цеха, ведь все наше производство еще очень молодо. Да и вообще на комбинате работает много молодежи. У нас в цехе она составляет подавляющую часть.

Мы выпускаем шелковую нить «эластик». Цех наш светлый, красивый. Мы любим его, как свой дом, и работу свою, конечно, не считаем «черной».

Многие наши девчонки продолжают учебу в школах рабочей молодежи, на вечерних отделениях институтов и техникумов. А это значит — каждая при желании может стать инженером.

А теперь о том, что почетнее, — быть инженером или хорошим рабочим?

На наш взгляд, слово «рабочий» звучит так же гордо, как «врач», «учитель», «инженер». Ведь он — создатель всех богатств на земле. Это, правда, несколько громко. А если посмотреть на труд рабочего на нашем первоклассном комбинате, то он, пожалуй, ближе к инженерному труду.

Что пожелать тебе, Валя? Оканчивай хорошо школу, отдохни и приходи к нам. Ты найдешь себе работу по душе.

С комсомольским приветом

Саша ПОРОШИНА,
Вера КРУШИНСКАЯ,
Галя КОНЕВА.

ГЛАВНАЯ ДОРОГА

По-разному находят люди свое призвание. Кем стать? Этот вопрос постоянно тревожил Тамару Асееву. Научилась печатать на машинке. Поработала. Нет, не то. Хотелось большего.

Прошло какое-то время — и она подала заявление на курсы по подготовке механизаторов широкого профиля.

Горячо взялась Тамара за учебу. Минул год. И вот уже она — за штурвалом комбайна.

Закончилась уборка. Девушка успешно сдала экзамены на право вождения сельскохозяйственных машин.

Зимой Тамара ремонтировала тракторы, комбайны, посевной инвентарь. А весну встретила в поле.

Закончен сев, но забот у Тамары не убавилось: нужно подготовить к уборке комбайн, вечерами повторять устройство трактора (руководство совхоза пообещало вручить ей осенью новенькую машину).

— Как долго ждать.., — вздохнув, Тамара улыбается. Ну ладно, она подождет. Ведь она нашла свою главную дорогу.

НА СНИМКЕ: комсомолка Тамара Асеева.

Е. ШЛЕЙ.
Фото автора.

Чарышский совхоз
Усть-Калманского района.

СО СТАРШИМИ РЯДОМ

Парень сосмочил с подножки трактора и крупно зашагал навстречу Михаилу Митрофановичу. Поздоровались.

— Как, Иван, дела? — спросил старый тракторист своего молодого сменщика.

— Хорошо, дядя Миша, спасибо за вчерашнюю науку. Сегодня сеял кукурузу словно по ниточке.

Механизатор из Ивана Дробышева еще совсем «зеленый», парень только недавно вернулся из армии. Но рабочая хватка есть, и это нравится опытному хлеборобу Михаилу Карентину. Не зря взял он Ивана к себе в подшефные, дал слово коммуниста сделать из него классного механизатора.

Михаил Митрофанович посмотрел вслед трактористу и вспомнил другого Дробышева — Михаила. Таким же вот неопытным, угловатым парнем пришел он в ученики. Работали на одном тракторе, вместе недосыпали, прихватывая у ночи два—три лишних часа. Сейчас Михаил Афанасьевич — уважаемый в отделении бригадир. На всю жизнь сохранил он благодарное чувство к своему наставнику, в гости к себе зовет, не забудет с праздником поздравить. И своему брату Ивану наказывает: «Слушайся дядю Мишу, он тебя жизни научит, рабочим сделает».

Дружный коллектив на Степном отделении нашего совхоза. Но что особенно отличает его, так это внимательное, бережное отношение к молодым рабочим. Почин механизаторов-коммунистов Голикова и Гусельникова нашел здесь самую горячую поддержку. Первыми откликнулись на него коммунисты. Они взялись обучать молодых искусству механизатора, прививают им не только любовь к профессии земледельца, но и преподают наглядные уроки жизненных принципов. К Василию Семеновичу Теплову пришел в ученики Виктор Тырыкин. Парень с большим уважением относится к своему наставнику: ведь у старого хлебороба прошли жизненную школу нынешний инженер по сельхозмашинам Николай Васильевич Суворов, механик РТМ Архип Егорович Саютин.

Дружба старших с младшими прекрасно сказывается и на делах животноводов. Сегодня на отделении с уважением называют имя передовой доярки Евдокии Шиловой. А ведь она еще совсем молода. Лучшим приемам и методам работы ее обучила Таисия Ивановна Казанцева. Обе сейчас надаивают в сутки около 9 килограммов молока от каждой коровы. Соревнуются весело, с азартом. Кто победит — покажет время, здесь молодость состязается с опытом.

Примеры внимательного отношения к молодежи подает сам директор совхоза Георгий Алексеевич Фромов. Вся его долгая, кипучая жизнь, беззаветное трудолюбие — яркий пример для юношества. Несмотря на огромную занятость производством, директор находит время написать совхозным стипендиатам, обучающимся в институтах: по-отцовски пожурить за нерадивость, похвалить за успехи. И ребята, в свою очередь, платят ему вниманием. Так завязывается прочная дружба на долгие годы.

Не сыскать в совхозе более подходящего руководителя школы молодых коммунистов, чем директор. Мы долго думали о том, как построить занятия в ней содержательнее, интереснее. Георгий Алексеевич предложил дополнять материалы, предусмотренные программой, своими рассказами о жизни страны за 50 лет. Молодые коммунисты с увлечением занимались в школе, рассказы старого партийца, соратника прославленного Кочубея, делали занятия богатыми по содержанию.

Молодежь нашего совхоза любит самодеятельные вечера. И здесь ей помогают старшие. На Александровском отделении супруги коммунисты Леонид Георгиевич и Любовь Николаевна Карповы организовали хорошую капеллу. Теперь она непременный участник не только районных смотров. В Новосибирске нашему коллективу был вручен диплом первой степени. Молодежь проводит в клубе вечера, куда приглашаются ветераны труда. Отечественной войны.

Нередки в совхозе праздники, которые называются «Посвящение в земледельцы». В бригады, на фермы пришли десятки выпускников школ. Сейчас многие из них, пройдя обучение, получают квалификационные разряды. И в коллективе совхоза торжественно отмечают это важное событие в жизни юношей и девушек. На вечера к молодежи приходят знатные земледельцы и животноводы. Они рассказывают о своей жизни, дают наставления и советы, вручают трудовые книжки.

В традицию вошли торжественные проводы призывников в армию. Недавно большая группа будущих воинов собралась в клубе центральной усадьбы. Сюда же пришли бывшие воины, участники гражданской и Отечественной войн. С большим вниманием слушали ребята выступление Федора Михайловича Бутакина. Было о чем рассказать старому коммунисту: как воевал он с врагами, как строил мирную жизнь. Наказывал служить добросовестно, беречь Родину-мать.

Интерес у молодежи к работе вызывает не только героика труда, материальное стимулирование. Молодым рабочим свойствен своего рода «спортивный» интерес. В совхозе ежегодно проводятся конкурсы пахарей, которые привлекают много участников и зрителей. Состязания вначале идут в отделениях, потом на центральной усадьбе. Лучшие пахари у нас на Степном отделении, сюда переходят кубки, здесь живет чемпион совхоза Александр Меняйлов. Все большей популярностью пользуются конкурсы сеяльщиков. Их соревнование началось с первых дней сева. Победители будут определены после приемки посевов, им будут вручены кубки, почетные грамоты.

Много внимания уделяется патриотическому воспитанию школьников. Почти во всех школах совхоза созданы уголки боевой и трудовой славы. Учащиеся ведут большую работу по розыску безымянных героев войны, переписываются с родственниками и близкими павших в боях воинов. Регулярно устраиваются встречи школьников с ветеранами труда.

Конечно, коммунисты совхоза внимательно и по-отечески заботятся о молодежи. Но надо отдать должное — активную роль в воспитании юношей и девушек играет сама совхозная комсомолия, добрый пример которой подают старшие товарищи. Энергия и напористость комсомольцев, их инициатива определяют тот душевный и деловой настрой, с которым молодые рабочие совхоза трудятся на производстве, овладевают знаниями.

Молодежь помогает коллективу добиться высоких показателей в честь 100-летия со дня рождения Владимира Ильича Ленина. Ведь хлеборобы совхоза дали слово собрать нынче по 15 центнеров зерна с гектара и продать государству 10.000 центнеров хлеба сверх плана. Высокие рубежи поставили себе свекловоды и животноводы, работники птицеферм. Достижение этих рубежей стало делом чести всех работников совхоза — ветеранов и совсем молодых, делающих первые шаги в своей трудовой биографии.

И. ПЛЯКО,
секретарь парткома
совхоза «Алтайский».

Смоленский район.

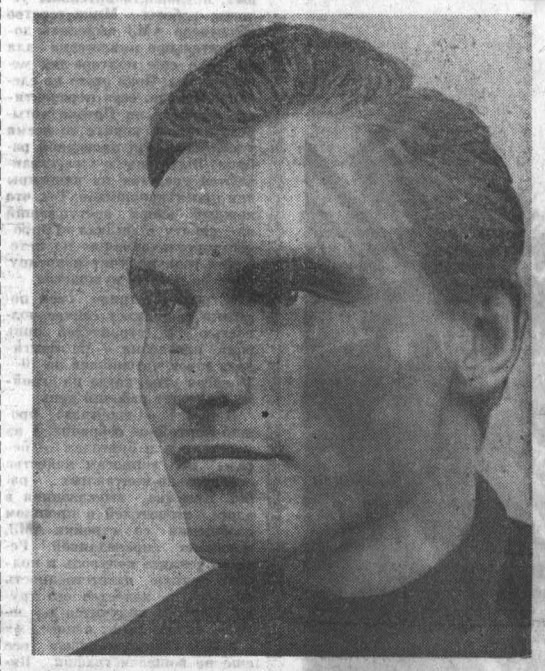

У каждого из молодых людей, кто начинает сегодня свою трудовую биографию, есть в сокровенном уголке сердца тот самый-самый дорогой образ, на который равняешься в своих поступках и мыслях. Чаще всего — это образ коммуниста, активного борца, влюбленного в жизнь человека.

Пройдет время. Юноша станет опытным, уважаемым человеком. Может быть, на него, в свою очередь, станут равняться другие ребята, начинающие жизнь. И он привыкнет к чувству ответственности перед доверием этих ребят. Но никогда не изгладится в памяти день, заставивший по-особому осознать эту большую человеческую ответственность — день вступления в партию.

На нашем снимке — шофер совхоза «Верх-Бехтемирский» Александр Епифанцев. Только что Бийский райком КПСС принял Александра кандидатом в члены партии. Его отличная работа в хозяйстве, активное участие в селе приобрели новый смысл — теперь он должен быть примером для молодых рабочих совхоза.

Фото Б. Байрамова.

ЧЕСТЬ СМОЛОДУ

В постановлении ЦК КПСС о работе партийных организаций Тульской области по воспитанию социалистической дисциплины труда особое внимание обращено на необходимость воспитания дисциплины труда и примерного поведения в быту молодых рабочих.

Секретарь комитета комсомола АЗТЭ Егор Вайнмаер начинает разговор с цифры:

— Каждый четвертый у нас — комсомольского возраста. Вот почему так важно усилить влияние комсомольской организации на молодежь.

На заводе создано девять комсомольско - молодежных коллективов, объединяющих 119 человек. Каждый молодой рабочий имеет обязательства в честь 50-летия ВЛКСМ и 100-летия со дня рождения В. И. Ленина. Комитет комсомола разработал условия соревнования комсомольско-молодежных коллективов и регулярно контролирует его ход.

Егор Вайнмаер может назвать по фамилиям почти сто комсомольцев, которые перевыполняют месячные задания и имеют все возможности досрочно выполнить пятилетний план. Но самое главное — эти ребята помогают товарищам добиться этого же.

Вот комсомольско-молодежная смена литейщиков, которую возглавляет Виктор Пахоруков. Создана она более пяти лет назад. В то время цех из-за неритмичной работы не обеспечивал литьем нужды производства. Смена обязалась работать без брака. Еще в обязательствах записали: «Своевременно и самостоятельно производить ремонт оборудования, внедрить в цехе низовой хозрасчет, элементы научной организации труда».

Таким путем в течение первого года вдвое увеличили производительность труда. По просьбе молодых литейщиков были пересмотрены нормы выработки, цех перешел на двухсменную работу вместо трехсменной. Снизилась себестоимость продукции, вырос средний заработок рабочих. При этом резко сократилось число нарушений трудовой дисциплины.

Смена Анатолия Лазаренко решением ЦК ВЛКСМ занесена в «Летопись трудовых дел молодежи в семилетке», а сам Анатолий награжден орденом «Знак Почета».

За эти годы повзрослели ребята. Формовщик Анатолий Лазаренко стал сменным мастером цеха, получили повышения по работе его товарищи. А традиции молодежной смены живы. Обновленный коллектив под руководством Виктора Пахорукова выступил инициатором соревнования за досрочное выполнение заданий пятилетки. На месяц раньше срока выполнен план прошлого года, а план этого года молодые рабочие обещают выполнить к 50-летию ВЛКСМ, что же касается пятилетки, то к 7 ноября 1969 года справятся обязательно. Так думают все.

Характерно, что в обязательствах молодежных коллективов и в личных обязательствах ребят очень часто можно встретить такие пункты, как «овладеть смежной профессией», «передать свой опыт товарищу по работе», «поступить в техникум или институт»...

— Почему ты ушла с работы?

— Надоело «вкалывать», вот и ушла.

Этот диалог не выдуман. Он произошел на заседании комитета комсомола во время разбора персонального дела семнадцатилетней сборщицы цеха электрических машин Тани Игнатовой.

Не часто, но приходится слышать из уст подростков подобные слова, свидетельствующие о неуважительном отношении к труду. И это говорят вчерашние школьники, родители которых десятилетиями работают у станка.

Та же Таня Игнатова. Ее родители трудятся на АЗТЭ. Рабочие в самом хорошем смысле этого слова! А их дочь позволяет себе так пренебрежительно относиться к главной обязанности в жизни!

Что противопоставить этому? Прежде всего воспитание на трудовых традициях коллектива. Процесс воспитания, считают в комитете комсомола, должен начинаться задолго до того, как парнишка или девчонка переступили порог проходной. Вот почему комсомолия АЗТЭ так много времени уделяет подшефным школам.

В первый же день своего появления на заводе каждый новичок встречается с цеховым советом молодого рабочего. Здесь в обстоятельной беседе рассказывают ему о правах и обязанностях, знакомят с традициями, людьми, создающими эти традиции.

Стали традиционными торжественное вручение заводского пропуска, посвящение в рабочие, праздник первой получки, день совершеннолетия.

Комитет комсомола организовал соревнование за лучший цеховой совет молодого рабочего.

Не удивительно, что традиции заводского коллектива для многих рабочих стали семейными. Закончив школу, рядом с отцами становятся дети. Закончив службу в армии, сюда охотно возвращаются молодые парни. А люди, по тем или иным причинам покинувшие завод, через год—два возвращаются снова. Завод становится людям родным.

Н. КУЧЕР, Г. КЛАССЕН.

г. Рубцовск.

На снимке: бригада В. Пахорукова (слева направо) — В. Бондарук, Г. Емельяненко, В. Пахоруков, А. Сальников и Н. Пилявский.

Фото Е. Шлея.

СЛАВНОМУ 50-ЛЕТИЮ

В ЧИТАЛЬНОМ ЗАЛЕ БИЙСКОЙ ЦЕНТРАЛЬНОЙ ГОРОДСКОЙ БИБЛИОТЕКИ ОФОРМЛЕНА КНИЖНАЯ ИЛЛЮСТРИРОВАННАЯ ВЫСТАВКА, ПОСВЯЩЕННАЯ 50-ЛЕТИЮ ВЛКСМ.

В экспозиции выставки есть раздел «В огне рожденный» — о молодости первого поколения комсомольцев, о их подвигах в годы гражданской войны; раздел «Во имя Отчизны» посвящен героическим подвигам комсомольцев в тылу и на фронте в годы Великой Отечественной войны.

В разделе «К высотам коммунизма» читатели найдут книги, рассказывающие о героических делах молодого поколения нашей страны, раскрывающие богатый духовный мир молодых строителей коммунизма.

Специальный раздел выставки — «Комсомол Алтая» — знакомит читателей с рождением комсомола на Алтае, его героическими делами в строительстве социализма, в годы гражданской и Отечественной войн и в послевоенный период.

В связи с комсомольским юбилеем повысился спрос на литературу по истории ВЛКСМ, на книги, повествующие о подвигах комсомольцев.

В. МАНУЛИК,
библиотекарь.

г. Бийск.

НАШ КАЛЕНДАРЬ

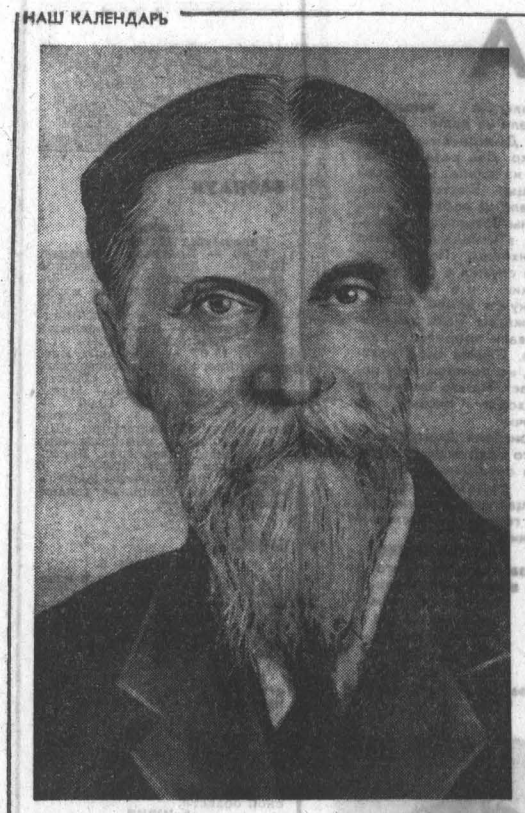

3 июня исполняется 125 лет со дня рождения великого русского ученого естествоиспытателя, выдающегося ботаника-физиолога Климента Аркадьевича Тимирязева (1843—1920). Тимирязев способствовал распространению дарвинизма в России, с радостью встретил Октябрьскую революцию. Его публицистические статьи и речи, опубликованные в сборнике «Наука и демократия» (1920), получили высокую оценку В. И. Ленина.

Фотохроника ТАСС.

ЗАГРАНИЧНЫЙ КУРЬЕР

Из истории ленинской «Искры»

На экранах края с успехом демонстрируется советско-болгарский фильм об Иване Загубанском — первом болгарском транспортере ленинской «Искры».

Молодой историк Виктор Новиков, опираясь на новые архивные материалы, рассказывает о малоизвестных эпизодах из героической биографии Ивана Загубанского.

Транспортировка московской литературы в Россию длительное время оставалась одним из самых сложных вопросов для Ленина и его соратников. В многочисленных письмах Ленин неоднократно обращал внимание революционных марксистов на крайнюю важность организации надежных транспортных путей.

«Кто хочет нам помочь, пусть всецело наляжет на это», — писал он в одном из писем.

На призыв Ленина откликнулись многие. Среди них был и болгарский социал-демократ Иван Загубанский.

Сохранились агентурные данные, из которых мы узнаем, что Иван окончил курс технического училища в городе Рущуке. Непродолжительное время работал сельским учителем в одной из школ Варненского округа. За свои взгляды и убеждения, а также, как сказано в специальной докладной записке, «за вредное влияние на учеников» ему предложили покинуть школу.

В 1900 году 25-летний юноша определился на службу в книжный магазин города Варна к известному болгарскому социалисту Георгию Бакалову. Этот разносторонний и широкообразованный человек оказал на него в дальнейшем очень большое влияние. С помощью Бакалова редакция «Искры» наладила перевозку нелегальной литературы через Болгарию. Он же рекомендовал Загубанского в качестве транспортера.

Загубанский ходатайствовал о заграничном паспорте и с помощью друзей получил его. Через несколько дней никому не известный молодой болгарин прибыл в Одессу. В этом городе предстояли встречи с местными социал-демократами. Здесь же находился склад подпольной литературы, куда Загубанский привез из-за границы «Искру» и другие нелегальные материалы.

В первый приезд пребывание его в Одессе было коротким — всего три дня. Город был наводнен сотрудниками полиции и секретными агентами. Оставаться здесь долго было небезопасно, поэтому Загубанский вынужден был вскоре вернуться в Болгарию. В следующем месяце уже дважды были благополучно доставлены им из Варны в Одессу чемоданы с экземплярами «Искры». Свежие номера революционной марксистской газеты из рук в руки передавались рабочими на предприятиях города и в его окрестностях. В департаменте полиции имелись агентурные указания на то, что литература регулярно привозится из-за границы, и сотрудники буквально сбились с ног в поисках «преступников», но безуспешно.

Из-за границы «Искра» продолжала поступать наряду с Одессой в Москву, Петербург, Псков, Полтаву, Кишинев и другие города. Известно, что в конце октября 1901 года из Одессы Иван Загубанский выезжал в Кишинев. Туда было послано большое количество нелегальной литературы.

В воспоминаниях революционерки-большевички Прасковьи Куделли имеется упоминание о том, что в бытность пребывания ее в Пскове туда приезжал какой-то болгарин с чемоданом литературы. Вполне возможно, что это был все тот же неутомимый болгарский транспортер. Деятельность его была строго законспирирована, знал о нем лишь узкий круг искровских агентов.

На первых порах встречи с молодым болгарским транспортером «Искры» проходили в условленных местах. Все же столь частые приезды в Россию и длительное проживание в гостиницах представляли большую опасность. За каждым проживающим здесь полиция следила особенно внимательно. Поэтому решено было снять Загубанскому отдельную частную комнатку. Когда явочная квартира была найдена, об этом из Одессы сообщили в редакцию «Искры», откуда Крупская проинформировала Варну. Копия этого письма сохранилась в полицейских материалах того периода. В апреле 1902 года один из агентов царской полиции совершенно секретно сообщал, что в конце ноября 1901 года из Мюнхена на имя Георгия Бакалова в город Варну пришло письмо: «Апполинария просит передать, что комната есть. Адрес: «Княжеская, 20, кв. 23. Нейман. Просит приехать».

На пароходе «Олег», следовавшем из Варны, 1 декабря 1901 года Загубанский прибыл в Одессу. При нем находилось два чемодана с искровской литературой. Между двойными стенками чемоданов было заложено 650 экземпляров девятого и десятого номеров газеты «Искра», свыше 500 брошюр и листовок. Среди бесценного груза были только что отпечатанные в «Искре» такие ленинские работы, как «Каторжные правила и каторжный приговор», «Ответ С.-Петербургскому комитету» и «Заграничные дела». Эти материалы читатель может найти сегодня в 5-м томе Полного собрания сочинений В. И. Ленина.

По прибытии в Одессу весь этот транспорт был конфискован полицией, а Загубанский арестован. Начались допросы, очные ставки и сырые одиночные камеры для несговорчивых. Все это с честью выдержал молодой болгарский революционер. Он категорически отрицал какую-либо связь с русскими социал-демократами. Ни один человек, ни одна фамилия не были им названы.

Около двух лет находился Загубанский в тюремном заключении. Царские казематы не смогли сломить его волю, но здоровье оказалось сильно подорванным. За воспалением легких последовала чахотка. Жизнь оказалась в опасности. По мере сил и возможностей ему оказывали помощь русские революционеры. В поддержку заключенного выступили со специальным обращением его соотечественники. В октябре 1902 года в городе Рущуке состоялась сходка, на которой присутствовало 200 рабочих. Они заявили о своей солидарности с заключенным и потребовали его немедленного освобождения. Собравшиеся единогласно постановили: «Послать свой братский привет нашему соотечественнику Загубанскому и всему борющемуся за свои права русскому народу и глубокое презрение их мучителям».

В самые суровые годы реакции правящие круги не смогли заглушить голос пролетарского единства. Русские и болгарские революционеры вместе вели борьбу с ненавистным царским самодержавием.

Прошло более половины столетия с тех пор, и сегодня нельзя без волнения прикасаться к тем подлинным экземплярам ленинской «Искры», брошюрам и прокламациям, которые молодой болгарский революционер вез в Россию в далеком 1901 году. Чувство гордости испытываешь при чтении документов и материалов, характеризующих этого беззаветно преданного делу Ленина человека. Достаточно привести сохранившееся в архивах письмо, отправленное им из самарской тюрьмы в Варну одному из своих друзей. После двухлетнего пребывания в тюрьме Иван Загубанский писал: «Дорогой товарищ. Из-за толстых, холодных тюремных стен поздравляю тебя с Новым годом и желаю тебе от всей души успеха на избранном тобою пути. Здоровье мое поправляется, но не поправится совсем от следов русского двуглавого орла, который вонзает свои когти в грудь борцов. Ныне чувствуется уже скорый конец этого хищника, и он, как умирающее дикое животное, бросается на всех пионеров борьбы за свободу. Долой самодержавие! Да здравствует свобода! Следствие по моему делу уже закончено и меня вскоре будут судить. Я, наверное, вместе с другими товарищами пойду в Сибирь, но оттуда я непременно убегу и для этого мною придуман целый план. Кланяйся всем товарищам в Варне. Твой Иван Загубанский».

По окончании следствия министерство юстиции настаивало на высылке его в Восточную Сибирь. Но во избежание общественной огласки решено было ограничиться тюремным заключением и высылкой из России. 9 июля 1903 года царь «повелеть соизволил: выслать Ивана Загубанского как неблагонадежного иностранца безвозвратно за границу».

Так закончилось дело о первом из болгарских транспортеров ленинской «Искры».

Виктор НОВИКОВ.

(АПН).

Разных меридианов

НА ПЛЕНУМЕ ЦК КПЧ

ПРАГА, 31 мая. (ТАСС). Здесь продолжает работу Пленум ЦК Коммунистической партии Чехословакии. В коммюнике о втором дне работы Пленума отмечается, что начались прения по оценке современного положения и предложениям, содержащимся в докладе Первого секретаря ЦК КПЧ А. Дубчека. Выступавшие по этим вопросам участники Пленума согласились с предложениями о созыве чрезвычайного съезда КПЧ 9 сентября с. г.

Вчера на Пленуме было объявлено, что до начала Пленума ЦК КПЧ член ЦК КПЧ Р. Цвик и кандидат в члены ЦК КПЧ В. Шкода обратились с письменной просьбой вывести их из состава Центрального Комитета.

ВСТРЕЧА ЗАКОНЧЕНА

ПАРИЖ, 31 мая. (ТАСС). В Парижском доме международных конференций на авеню Клебер завершилась шестая официальная беседа между представителями Демократической Республики Вьетнам и Соединенных Штатов Америки.

В индийском городе Хардвар (штат Уттар-Прадеш) строится крупный завод тяжелого электромашиностроения при технической помощи Советского Союза. Проект завода разработан советскими конструкторами и инженерами. Предприятие будет оснащено советским оборудованием, советские специалисты оказывают своим индийским друзьям большую помощь в строительстве и эксплуатации завода, а также в подготовке технических кадров.

Завод в Хардваре будет самым крупным предприятием такого типа в Юго-Восточной Азии и одним из крупнейших в мире. Он будет выпускать паровые турбины мощностью от 50 до 200 тысяч киловатт общей мощностью 1,5 миллиона киловатт в год и гидротурбины и генераторы от 25 до 100 тысяч киловатт общей мощностью 1,2 миллиона киловатт в год. Кроме того, завод будет выпускать средние и крупные (мощностью до 9 тысяч киловатт) электромоторы для промышленности.

Предполагается, что на полную мощность завод будет пущен в 1971—72 году. Он обеспечит до 40 процентов потребности страны в электрооборудовании.

НА СНИМКЕ: общий вид завода тяжелого электрооборудования в Хардваре.

Фото Ю. Абрамочкина. АПН.

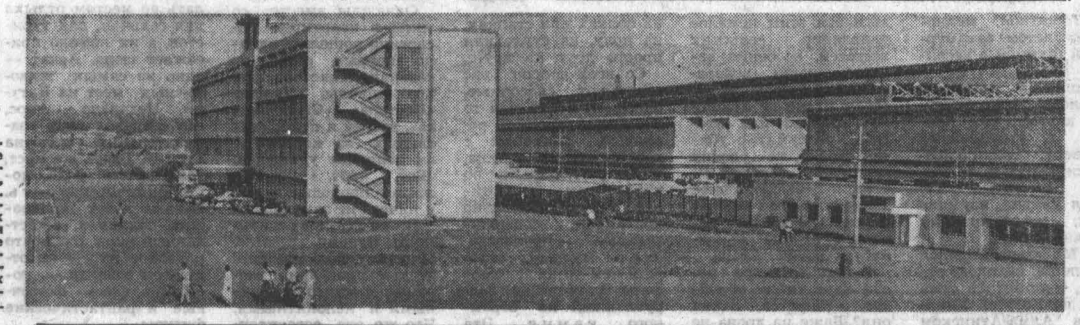

ПРОТЕСТ БЕДНЯКОВ

ВАШИНГТОН, 31 мая. (ТАСС). Более тысячи участников похода бедняков на Вашингтон прошли вчера по улицам столицы в знак протеста против правительственной политики дискриминации бедных американцев. «Мы не сможем выжить в Америке, если не положим конец нынешней политике правительства, которая приведет нас к гибели», — заявил, выступая перед демонстрантами, священник А. Янг.

Система образования в США, продолжал Янг, отказывает бедным в получении образования. Города отказывают бедным в жилье, медицинское обслуживание не распространяется на бедных граждан Америки.

ПЕРЕГОВОРЫ ПОД УГРОЗОЙ СРЫВА

КАМПАЛА, 31 мая. (ТАСС). Делегация восточнонигерийского режима, именующего себя «Республикой Биафра», сегодня покинула зал заседаний угандийского парламента, откровенно дав понять, что она отказывается далее продолжать переговоры с представителями федерального правительства Нигерии по вопросу о мирном урегулировании конфликта.

Как полагают в информированных кругах, уход восточнонигерийской делегации ставит мирные переговоры под угрозу полного срыва.

Франция: НАПРЯЖЕННАЯ ОБСТАНОВКА

Политический кризис во Франции достиг высокого накала. В течение последних нескольких дней весь мир с нетерпением ожидал сообщений из Парижа. Выступление президента де Голля по радио 30 мая, несомненно, способствовало усилению напряженности политической обстановки во Франции. Но прежде необходимо сказать об обстановке, в которой де Голль произнес свою речь.

Как показали события во Франции, правительство Помпиду неоднократно ошибалось в оценке политической ситуации. Когда студенческие волнения переросли в массовые выступления трудящихся, правительство рассчитывало «успокоить страсти», пообещав реабилитацию арестованных студентов. В момент, когда забастовочное движение охватило всю страну и наряду с экономическими требованиями бастующие выдвинули политический лозунг создания народного правительства, Помпиду надеялся отделаться некоторыми уступками трудящимся. Отвергнув уступки правительства и продолжая настаивать на более существенном повышении зарплаты, сокращении рабочей недели, отмены ряда антисоциальных законов, трудовой народ Франции потребовал, как подчеркивается в заявлении Всеобщей конфедерации труда, «политических перемен в сторону социального прогресса и демократии». Под лозунгами компартии и ВКТ с требованием создания народного правительства 29 мая на улицы Парижа вышли 800 тысяч манифестантов. Сотни тысяч трудящихся участвовали в демонстрациях в других городах страны.

В этих условиях начали проявлять активность и силы реакции. Партии правительственного большинства — «Союз демократов в защиту пятой республики» и «Независимые республиканцы» — поспешили выразить свое «доверие президенту республики» и потребовали создания «правительства национального единства». Лозунги консолидации всех правых сил выдвинули и другие политические группировки.

В то время, как 29 мая дебатировался вопрос о создании нового правительства, неожиданно «исчез» президент де Голль. Выехав утром из Парижа в свое загородное поместье, он не прибыл туда до вечера. Как выяснилось позднее, президент посетил штабы военных подразделений. Иностранная печать сообщает о переброске к Парижу танковых и парашютнодесантных подразделений, о готовности французских войск, расположенных в Западной Германии, пересечь границу для подавления «гражданских беспорядков».

МИР ЗА НЕДЕЛЮ

Возвратившись 30 мая в Париж, де Голль в своем выступлении по радио объявил об отмене референдума, который сам назначил несколько дней тому назад. Президент заявил о роспуске Национального собрания и о проведении новых выборов. Однако он подчеркнул, что Жорж Помпиду сохранит свой пост главы правительства. Ни словом не упомянув о требованиях 10 миллионов бастующих, де Голль заявил, что «если нынешняя ситуация, характеризующаяся силой, продолжится», он прибегнет к «иным путям, нежели немедленное голосование!».

Организации рабочего класса и всех левых сил расценили выступление президента как «объявление войны» трудящимся. Со всей прямотой отметило этот факт руководство Французской компартии, подчеркнув свою решимость бороться за «установление подлинной демократии в интересах трудящихся». Всеобщая конфедерация труда и другие профсоюзные объединения призывают к продолжению забастовки за полное удовлетворение требований трудящихся.

События во Франции продолжают драматически развиваться. И весь мир с таким же напряженным вниманием слушает новые сообщения из Парижа.

Трудно сказать, к каким мерам прибегнет президент де Голль и правительство Помпиду в ближайшее время. Однако ясно одно, президент и правительство не дали положительного ответа на требование трудящихся и, следовательно, не устранили источника недовольства подавляющего большинства французов нынешним положением в стране.

ФРГ: ЧРЕЗВЫЧАЙНЫЕ ЗАКОНЫ

Укрывшись за плотным кольцом усиленных отрядов конной и пешей полиции, нижняя палата бонненского парламента — бундестаг 30 мая после заключительного обсуждения одобрил комплекс «чрезвычайных законов. «Обсуждение» их носило сугубо формальный характер, поскольку руководители правящих партий — христианско-демократического союза и социал-демократической партии — заранее договорились принять законы, с помощью которых власть имущие в ФРГ рассчитывают установить в стране военно-полицейский режим.

Как известно, заключительное обсуждение законов в бундестаге планировалось на середину июня, но в последний момент оно было перенесено на конец мая. Ради этого канцлеру Кизингеру пришлось даже в срочном порядке перенести свои официальные визиты в Испанию и Португалию на более поздние сроки. Такая поспешность становится понятной, если учесть, что движение протеста против утверждения законов приобрело в стране все более широкий характер. Забастовки на предприятиях, массовые демонстрации, голодовки студентов, организация комитетов Сопротивления — вот чего испугались западногерманские власти.

В этой связи следует отметить нерешительную, двойственную позицию руководства западногерманских профсоюзов. Выступая на словах против принятия законов, правление объединения профсоюзов ФРГ не решилось призвать ко всеобщей забастовке, подавив тем самым инициативу трудящихся масс, профсоюзных организаций ряда земель ФРГ.

Таким образом, в ближайшее время чрезвычайные законы вступят в силу. По выражению английской газеты «Морнинг стар», эти законы «должны обеспечить боннским руководителям такой плацдарм для уничтожения остатков демократии на родине и для агрессии за границей — если они захотят использовать его, — как в свое время это сделали чрезвычайные законы Гитлера».

В опубликованном 29 мая заявлении ТАСС указывается, что «чрезвычайные законы расчищают дорогу к власти наиболее агрессивным кругам германского империализма, уже дважды ввергавшего мир в пучину опустошительных войн». И хотя боннские власти подняли по поводу советского заявления шум о «вмешательстве в их внутренние дела», всем, кто помнит уроки недавнего прошлого, ясно, что принятие такого рода законов — не внутреннее дело ФРГ, оно затрагивает интересы других европейских народов, интересы всеобщего мира.

С. ИВАНОВ, А. РЫЧКОВ. (ТАСС).

РЕШЕНИЕ ПОЛИТБЮРО ФЕДЕРАЦИИ ЛЕВЫХ СИЛ

ПАРИЖ, 31 мая. (ТАСС). Федерация демократических и социалистических левых сил заявила о своем желании встретиться с представителями Французской коммунистической партии с целью выдвижения на предстоящих парламентских выборах «единых кандидатов — республиканцев, выступающих против режима личной власти». Об этом было объявлено по окончании сегодняшнего заседания Политбюро федерации.

РАЗЪЯСНЕНИЕ АГЕНТСТВА ФРАНС ПРЕСС

ПАРИЖ, 31 мая. (ТАСС). Агентство Франс Пресс передало со ссылкой на «осведомленные военные круги» разъяснение по поводу распространившихся сведений о различных передвижениях воинских частей по территории страны, главным образом в районе Парижа.

По словам агентства, речь идет о возвращении некоторых частей и подразделений на свои базы после военных маневров. Использование же вооруженными силами автодорожных магистралей, по словам представителей тех же кругов, объясняется забастовкой железнодорожного транспорта.

ПРОВОКАЦИИ НЕ ПРЕКРАЩАЮТСЯ

АММАН, 31 мая. (ТАСС). Израильские войска продолжают вооруженные провокации на линии прекращения огня между Израилем и Иорданией. Представитель иорданского военного командования сообщил, что вчера вечером израильтяне открыли артиллерийский и пулеметный огонь по иорданским позициям в районе Умм Ас-Сус (северная часть долины реки Иордан). Иорданские войска открыли ответный огонь. В завязавшейся перестрелке, продолжавшейся около часа, иорданская сторона потерь не понесла.

РАЗГОВОР ВЕДЕТ ЮРИСТ

ЧЕЛОВЕК УХОДИТ В ОТПУСК

В соответствии с правилами об очередных и дополнительных отпусках, право на отпуск у работника возникает после того, как он проработает на одном предприятии или в учреждении 11 месяцев. Однако из этого правила есть несколько исключений.

Согласно Указу Президиума Верховного Совета СССР от 8 июля 1944 года руководители предприятий и учреждений обязаны предоставлять беременным женщинам очередной отпуск, приурочивая его к отпуску по беременности и родам. В этом случае полный очередной отпуск с сохранением содержания может быть предоставлен и до истечения 11 месяцев работы авансом.

Допускается отпуск авансом и демобилизованным воинам, вернувшимся на работу на то предприятие, с которого они были призваны в Советскую Армию. Отпуск в этом случае дается по истечении 5,5 месяца работы после службы в армии.

Есть еще одно исключение — для учащихся школ рабочей молодежи. Им отпуск может быть предоставлен до истечения 11 месяцев работы и приурочен к дополнительному отпуску для сдачи экзаменов. Но в этом случае он дается не полностью, а пропорционально проработанному времени. Студенты вузов и учащиеся техникумов такой льготой не пользуются.

Возможен отпуск авансом подростку. По действующему законодательству, продолжительность отпуска подростку равна календарному месяцу, и отпуск несовершеннолетним дается обязательно летом. Только по просьбе самого работника он может быть предоставлен в иное время года.

По общему правилу администрация предоставляет работнику отпуск только за время его работы в данном предприятии. Но и из этого правила есть исключения:

а) при переводе с одного предприятия или учреждения в другое по распоряжению вышестоящих органов;

б) при переходе с одного предприятия или учреждения в другое по предложению партийной, комсомольской или профсоюзной организаций.

В том и другом случае время работы в первой организации может быть зачтено в стаж, дающий право на отпуск в другой организации, при условии, если работник не получил за это время ни отпуска в натуре, ни денежной компенсации.

В случае, если работник увольняется до окончания того рабочего года, в счет которого он уже получил отпуск, администрация вправе произвести удержание из заработной платы за неотработанные дни отпуска.

Удержание не допускается, если работник увольняется в случае ликвидации предприятия или сокращения штатов, призыва в Советскую Армию, поступления на учебу, ухода на пенсию по старости или перевода на другую работу по предложению вышестоящей организации или партийной, комсомольской или профсоюзной организаций.

Продолжительность основного очередного оплаченного отпуска у абсолютного большинства рабочих и служащих составляет 12 рабочих дней. Исключение составляют педагоги (продолжительность отпуска — 48 рабочих дней в году), инвалиды по зрению 1 и 2 групп (продолжительность их отпуска — 24 рабочих дня), несовершеннолетние и некоторые другие категории рабочих и служащих.

В одиннадцатимесячный стаж, дающий право на отпуск, входят следующие периоды:

а) фактически проработанное время;

б) время, когда работник фактически не работал, но администрация была обязана сохранять за ним рабочее место и заработную плату (например, исполнение обязанностей народного заседателя или сдача экзаменов в вузе или техникуме в случаях предоставления отпуска с сохранением содержания);

в) время, в течение которого работник был нетрудоспособен, но за ним сохранялась должность с выплатой пособий по больничному листку.

За время отбывания исправительно-трудовых работ без лишения свободы по месту работы отпуск не полагается.

На предприятиях, перешедших на пятидневную рабочую неделю, отпуска предоставляются по ранее действовавшим правилам, рабочие дни исчисляются по календарю. Суббота при подсчете дней отпуска считается рабочим днем. Расчет среднего заработка идет также по ранее действовавшим правилам, то есть заработная плата 12 предшествующих отпуску месяцев делится на 12, затем делением полученного среднемесячного заработка на 25,4 устанавливается дневной заработок, который умножается на количество рабочих дней отпуска.

А. БОРБЛИК,
юрисконсульт крайсовпрофа.

ПОГОДА

ИЮНЬ — НАЧАЛО ЛЕТА

Июнь этого года на **европейской территории СССР** ожидается теплым, на 1—2 градуса выше нормы. Прохладно будет в первой декаде, ночью плюс 5—10, а на востоке — до заморозков. Жара установится в центре и на востоке — во второй декаде, на юге — в четвертой и пятой пятидневках: днем 25—30, на юге — 30—35. Дожди — преимущественно в начале и конце месяца.

На **Черноморском побережье Крыма и Кавказа** в разгаре курортный сезон. В первой пятидневке июня температура повысится днем до 25—30 и тепло удержится до конца месяца. Грозы и ливни на побережье Крыма возможны в первой и последней декадах. Под Сочи, Сухуми грозы предполагаются только в первой половине месяца.

На **Северном Кавказе** будет тепло, днем 25—30, нередко 31—36. Похолодает во второй пятидневке. В первой и последней пятидневках будет преобладать переменная облачность, короткие дожди и грозы.

В **Закавказье** жара, днем 25—38. В первой половине месяца частые легкие дожди.

На **Урале** будет преобладать переменная облачность, короткие дожди и грозы. Прохладно в первой декаде, временами даже морозы. Малооблачно, преимущественно без осадков 12—15 и 19—22 июня.

В **Западной Сибири** днем плюс 16—21, в пятой пятидневке станет жарче, а 4—7 июня похолодает, ночью до заморозков. Почти весь месяц — переменная облачность, короткие дожди. Прояснится, прекратятся осадки 13—22 июня. Ночью — туманы.

В **Средней Азии** малооблачно, жарко, днем местами 30—40, на Восточном Памире — 18—23. Похолодает во второй пятидневке, на Тянь-Шане до минус 3.

В **Восточной Сибири** малооблачно и холодно — в первой и второй декадах, ночью до заморозков. Жарко в последней пятидневке: днем 25—30, на севере 20—25.

На **Дальнем Востоке** — холодно в первой декаде, ночью плюс 1—5, местами заморозки на почве. В Приморском крае плюс 6—11, короткие дожди и грозы, в Магаданской области и на севере Камчатки мокрый снег. Во второй и в третьей декадах вероятны сильные ветры.

Владимир ШИШКОВ,
научный сотрудник Гидрометеоцентра СССР.
(АПН).

СОЛДАТ ПОДЗЕМНОГО ГАРНИЗОНА

Семь лет тому назад рабочий Родинского откормсовхоза Григорий Дмитриевич Вовченко получил письмо от родственника, живущего в Запорожье. В конверт была вложена статья из «Комсомольской правды» от 6 октября 1960 года. Научные сотрудники Керченского музея В. Семенов и М. Соколов сообщали о работе созданной в Керчи комиссии для сбора материалов о Великой Отечественной войне. Она обследовала каменоломни. Были найдены многие реликвии огненных лет, в том числе и списки красноармейцев. В них удалось разобрать несколько фамилий. Одной из них была фамилия красноармейца Вовченко Григория Дмитриевича, 1923 года рождения.

Да! Дни керченской обороны Григорий Дмитриевич не забудет никогда.

...Весной 1942 года подразделения наших войск, оказывая ожесточенное сопротивление фашистам, укрепились в районе металлургического завода им. Войкова, у кладбища и в других районах Керчи.

В маленьком поселке Аджимушкай у входа в старые каменоломни вместе с другими бойцами отбивал атаки гитлеровцев и пулеметчик Григорий Вовченко. Девятнадцатилетний хлопец из далекого сибирского села Ново-Троицка был уже обстрелянным воином, изведал и радость победы, и боль ранения во время десанта в Феодосию.

Несколько дней отражали храбрецы жестокие атаки. И лишь когда стало невозможно противостоять граду мин и снарядов, бойцы спустились в каменоломни.

— Хорошо помню, — говорит Григорий Дмитриевич, — как один из сержантов взял в свои руки инициативу и стал составлять списки бойцов. Нас разбили на взводы, роты, и батальоны. Этот список, надо думать, и нашли в 1960 году керченские следопыты. Вскоре командование в секторе перешло к штабу во главе со старшим лейтенантом. Помню, когда командиры собрали красноармейцев и при свете факелов прочитали первый приказ. В нем говорилось, что бойцы каменоломен — это воинское подразделение Красной Армии.

Теперь стали известны и другие факты тех дней. Писатель С. С. Смирнов пишет в книге «Были великой войны», что подземным гарнизоном командовал полковник Павел Максимович Ягунов, бывший начальник Бакинского пехотного училища. Но Вовченко и не мог знать всех командиров многотысячного гарнизона. Ведь у каждого батальона был свой сектор. У выходов на поверхность, многочисленных амбразур дежурили часовые, пулеметчики. В расположении батальонов был строгий порядок. В темных лабиринтах подземелья протянули телефонный кабель, чтобы не заплутаться.

Самой большой трудностью стала организация питания. Вначале делили скудные запасы сухарей. Да и те успели в сырости превратиться в мягкое крошево. Хуже было с водой. Первые дни ее добывали в колодце, вырытом около церкви. Но вылазки туда продолжались недолго. Немцы забили колодец матрацами и камнями.

— Это был один из самых тяжелых дней, когда мы лишились воды, — вспоминает Григорий Дмитриевич. — Надо было искать выход из положения. Как сейчас помню ночь, когда я стоял на часах у штаба. Подходит лейтенант, а с ним какой-то старик. Просят разрешить пройти в штаб. Старик, к сожалению, имя его никто не спрашивал, жил в катакомбах со своей семьей. Он — участник гражданской войны, и их красногвардейский отряд скрывался в то время тут же.

Я знаю место, откуда можно пробиться к колодезному стволу, — заявил он командиру. Десятки ослабевших бойцов, часто меняясь, долбили ломиками известняк и, наконец, пробились к колодцу.

С первых дней обороны аджимушкайцы продолжали борьбу против гитлеровцев. Каждую ночь группы смельчаков выходили наружу. В этих вылазках участвовал и Григорий Вовченко. Дух бойцов поддерживали политработники. В подземелье регулярно выходили «Боевые листки». Ежедневно во всех подразделениях читали сводки Совинформбюро, которые принимали по рации.

— Днем я как связной штаба, — продолжает рассказ Григорий Дмитриевич, — не раз переползал по земле из одного района катакомб в другой с пакетами для командования. Потому-то и знал, что люди везде держались стойко и не намерены были сдаваться. Помню, что все мы надеялись на новый десант советских войск на Крымское побережье. В этом случае ударили бы с тыла. Позже ходили слухи, что командование готовит прорыв. Тем временем немцы усилили атаки против нас. Часто раздавались удары по гильзе, что висела у штаба. Это значит, к выходу приближался танк. Он прямой наводкой стрелял вдоль проходов. Пытались фашистские изверги и задушить людей в подземелье ядовитыми газами.

В конце мая вместе с полусотней бойцов меня послали в разведку в район завода имени Войкова. В том бою нас обстреляли из минометов. Я был контужен и попал в плен. Позже, в лагере военнопленных, не раз слышал перестрелку у каменоломен. Однажды у немцев был взорван склад горючего. Другой раз кто-то обстрелял самолетные ангары на аэродроме. Керченские жители говорили, что это дело рук бойцов из аджимушкайских каменоломен... Подземный гарнизон сражался...

Нелегкие испытания выпали на долю Григория Дмитриевича Вовченко. Два раза он убегал из плена, и дважды немцы жестоко наказывали за побеги. Конец войны Вовченко встретил в концлагере под Мюнхеном. Потом он еще служил в Советской Армии и в 1948 году вернулся домой.

Тяжелые испытания подорвали здоровье солдата. Сейчас он инвалид, но по-прежнему работает. На его имя часто приходят письма из Керчи.

Григория Дмитриевича часто окружают дети. Они с вниманием слушают рассказы старого бойца, учатся мужеству у героев подземного гарнизона.

Ф. КРАВЧЕНКО,
заведующий Благовещенским районным отделом культуры.
В. ОКУНЕВ,
корр. «Алтайской правды».
Благовещенский район.

Панорама Алтая

● ЕЩЕ ОДНА СТРАНИЦА ГЕРОИЧЕСКОЙ ЛЕТОПИСИ

● В ГОСТЯХ У СКУЛЬПТОРА КУЗЬМЫ БАСАРГИНА

● РЕПОРТАЖ С АЛТАЙСКОЙ ОПЫТНОЙ СТАНЦИИ САДОВОДСТВА ИМ. М. А. ЛИСАВЕНКО

КАК ОЖИВАЕТ ДЕРЕВО

УДИВИТЕЛЬНОЕ РЯДОМ

ВПЕРВЫЕ я услышал о Басаргине год — полтора назад. Говорили, живет в Шебалинском районе скульптор. Приехал откуда-то издалека. Поселился в Аскате с женой и маленькой дочкой. Работает учителем. Человек необычный, даже несколько странный. Много работает, но на областной выставке его произведений почему-то не было...

Мы приехали к нему в Аскат в середине апреля, в самый разгар алтайской весны. Снег уже сошел, только кое-где в расселинах скал да в глубоких низинах виднелись его белые пятна, широким полотном белела Катунь, еще не успевшая освободиться ото льда и снега.

Сразу же за мостом, подвешенным над Катунью сельским умельцем-кузнецом Шустовым, нам повстречалась группа ребятишек, которых вел, объясняя им что-то и показывая вокруг, невысокий, худощавый человек с бородкой.

Это и был Кузьма Басаргин. Здесь мы и познакомились. Неказистый домик, в котором он живет, примостился у самого края обрыва, вырытого речкой Аскаткой, мелководной летом, зато бурной и шумной в весеннюю пору.

Вошли в комнату. Казалось, подготовленный к тому, что приехал к интересному человеку, талантливому скульптору, я все-таки растерялся. То, что я увидел, изумило меня, по-настоящему взволновало...

— Местный. Родился в Чепоше, недалеко отсюда, километров семь вниз по Катуни. Учился в Алма-Атинском художественном училище, затем немного в Москве у известного скульптора Цаплина. Работал в Подмосковье, на Балхаше, в Барнауле... Однако всегда тянуло в родные места, на Катунь. Два года назад окончательно переехал в Горный Алтай. Работаю учителем рисования, на досуге занимаюсь скульптурой... — рассказал о себе Кузьма в ответ на мой вопрос, вызывая этим немалое удивление сельских жителей, особенно вечером, когда, возвращаясь домой, несет на своем плече не лукошко с грибами или ягодами, не сумку с убитой дичью, не удочку даже, а березовый пень, выброшенное волной старое корневище, сосновый корень, а то еще какой-нибудь кусок дерева.

У него во дворе целая куча таких обрубков. Кажется, зачем они? Даже на дрова не годятся. Лесные отбросы.

Да, но до тех пор, пока к ним не прикоснутся руки художника. Вот он берет большой деревянный молоток, стамеску, ставит корягу на станок, подумает, посмотрит и начинает работать. И на наших глазах мертвое дерево, казалось бы, совершенно бесформенный обрубок, начинает оживать, постепенно превращаясь то в однорукого черта, лихо отплясывающего какой-то замысловатый танец, то в козла, вдохновенно аккомпанирующего ему на скрипке, то в мечтательную цаплю или припавшую к стволу осторожную ящерицу.

В его маленькой комнатке буквально негде повернуться. Вся она заставлена готовыми или еще находящимися в процессе работы скульптурами. Они стоят или лежат на полках или станках, на полу, на стуле или просто друг на друге.

Со всех сторон вас окружают сказочные, фантастические и в то же время вполне реальные, знакомые с детства образы и лица.

Они разнообразны по характерам и мотивам, эти удивительно правдивые, содержательные произведения, — мудрый, похожий чем-то на Леонардо да Винчи «Дед», вырубленный из огромного камня. Эта скульптура стоит в лесу, подлинной мастерской скульптора.

Все произведения Басаргина отличает естественность, в них всегда проступают черты реальных наблюдений, отголоски живых характеров, жизненная быль.

Вот почему мы, прекрасно зная, что эти образы вымышлены, просто-напросто придуманы скульптором, все же верим им, принимаем их как живых, реально существующих.

А в этом доверии — главное условие искусства.

Самое интересное, что скульптор почти не изменяет форму материала, который он находит в природе. Кажется, он узнает свои образы в лесу и затем только освобождает то, что заключено в дереве.

Почти не тронут объем сучковатого пня, ставшего «Дедом-сказочником». Голова народного мудреца, шутника и балагура очень национальна по характеру как в этнографическом, так и в поэтическом плане. В этом проявились большая наблюдательность Басаргина, умение увидеть главное, типическое.

Однажды вместе со мной в квартиру Басаргина вошел, очевидно впервые, один из сельчан, кажется, завхоз школы. Увидев «Нестора», «Сказочника», зверей и птиц, сделанных из корешков, он искренне удивился: «Вот, черт, а я всю жизнь проходил мимо и ничего не замечал!»...

Но не все пока понимают Кузьму в селе. Многим его творчество, лесные прогулки, желания кажутся странными и непонятными. Что же, это естественно. Далеко не везде можно встретить такого человека. И не всегда. А поэтому надо ценить таких людей, беречь, помогать им. Вся их работа для людей. Они учат любить природу, любить прекрасное, стараются сделать жизнь красивее и разнообразней.

Есть в Аскате, на краю села, великолепная поляна. Всегда на солнце, нарядная, она, как девичьим хороводом, окружена стройными молодыми березами.

Кузьма мечтает сделать ее местом отдыха для сельчан, для туристов, а их немало приезжает сюда. Аскат — одно из самых живописных мест на Катуни. Недалеко Анос, где создавал свои замечательные полотна Гуркин. Здесь же мост, тоже своего рода достопримечательность. Кузьма хочет превратить поляну в естественный парк или нечто подобное музею на открытом воздухе — поставить здесь сказочные и фантастические фигуры.

Есть еще одна заветная мечта у Кузьмы. Построить на берегу Катуни дом-мастерскую, чтобы она стала местом работы не только для него самого, но для всех художников, приезжающих на Алтай.

Чтобы могли они не только отдохнуть, полюбоваться алтайской природой, красавицей Катунью, но и хорошо поработать — написать этюды, найти материал для будущей картины или скульптуры.

И свою мечту он воплощает в дело. Вот уже второй год он строит дом, несмотря на трудности, на недостаток средств, материала, времени...

...Когда поедете по дороге в Чемал, на повороте, там, где она пролегла по крутому обрыву, повисшему над рекой, посмотрите на левую сторону Катуни. Там, на высоком каменном откосе, среди сосен и белоствольных берез, вы увидите небольшой домик, еще не успевший потерять цвет свежесрубленных бревен. Его хорошо видно с этого места. Знайте, там живет Кузьма Басаргин, человек, который создает удивительные сказки-были, заставляет жить дерево.

В. ЭДОКОВ,
искусствовед.
г. Горно-Алтайск.

НА СНИМКАХ:
● **К. Басаргин (справа).**
● **Работы К. Басаргина (слева).**
Фото М. Ефременко.

ГЛАВНЫЙ САД КРАЯ

Мы — на Алтайской опытной станции садоводства имени М. А. Лисавенко. Почти семьсот гектаров занимает она, и везде, на всех участках можно встретить сейчас научных сотрудников и рабочих.

Ребята из СПТУ-36, будущие садоводы и механизаторы по плодовым культурам, заняты прополкой. Вокруг — сирень и тюльпаны. Настоящая сказка! «Многие из наших учащихся, — говорит мастер Зоя Павловна Баранова, — увлеклись цветоводством». И не удивительно! Здесь же — научный сотрудник отдела декоративных растений Наталья Борисовна Семенюк. Она рассказывает ребятам о новых сортах цветов, выведенных на станции, передает им секреты ухода за растениями.

Как обычно в эту пору, на станцию поступает много заявок на тюльпаны. 56 тысяч луковиц алтайских сортов тюльпанов по всей стране разослали в прошлом году работники станции. Цветут они в последние годы и на Выставке достижений народного хозяйства в Москве. Нынешним летом на станции будет продолжаться работа по селекции тюльпанов, алтайской фиалки, сирени и жимолости.

Побывали мы и во второй бригаде, на питомнике. Тут главная забота о воде. Ее не хватает. Поэтому вся надежда — на искусственное орошение с помощью специальной установки.

Директор станции Ида Павловна Калинина рассказывает:

— Одна из главных задач, которые стоят перед нами нынешним летом, — довести число саженцев черной смородины до двух миллионов. Их ждут на многих плодопитомниках нашей республики, многие любители-садоводы. Ведь черная смородина давно завоевала себе славу жемчужины сибирского садоводства.

Будем выращивать и внедрять в производство (для колхозов и совхозов) новые сорта яблони, груши и сливы.

Многие садоводы после жестокой зимы приуныли, а сейчас настроение у них превосходное: цветение обильное, значит будет большой урожай. Сибирские сорта еще раз подтвердили свою высокую восстановительную способность, замечательную репутацию. Сибирские сады, которые способны пережить любые морозы и выстоять в любую непогоду, — лучший памятник Михаилу Афанасьевичу Лисавенко, которого помнят все творцы сибирских садов. Один из них, Чемальский опорный пункт, отмечает 16 июня четверть века со дня своего рождения. В Чемале, в основном, выращивают косточковые культуры и виноград, о котором раньше в Сибири и мечтать не смели.

Г. НИКОЛАЕВ.
Фото А. Калабухова.

СПОРТ

30 ТЫСЯЧ ИХТИАНДРОВ

Сегодня в Барнауле открывается на Оби водная станция добровольного спортивного общества «Труд». К услугам посетителей — плавательный бассейн, 50 прогулочных лодок, лежаки для загара, зонтики от солнца, буфет.

На станции будет работать инструктор по обучению плаванию всех желающих. В июне здесь состоятся соревнования по гребле на шлюпках и плаванию среди групп здоровья. За лето станция обслужит более 30.000 человек.

П. ЛЮБИМОВ.

НОВЫЙ ХОККЕЙНЫЙ РЕГЛАМЕНТ

Будущий, XXIII чемпионат СССР по хоккею, который стартует 15 сентября, пройдет по измененному регламенту. Сначала двенадцать сильнейших клубов проведут соревнование в два круга. Борьбу за медали продолжат только шесть лучших команд. Они проведут четырехкруговой турнир. Словом, за сезон ведущие клубы встретятся между собой по шесть раз.

В это же время начнут всесоюзные соревнования 12 команд второй подгруппы класса «А». После двух кругов к ним присоединится «шестерка» клубов высшей лиги — аутсайдеров первого этапа состязаний дюжины сильнейших.

Во второй группе класса «А» (ранее она именовалась третьей подгруппой) в новом сезоне будут выступать 20 команд — по 10 в двух географических зонах. Среди новичков—чемпион РСФСР «Труд» (Подольск, Московская обл.) и второй призер чемпионата Российской Федерации «Водник» (Барнаул), а также «Строитель» (Кемерово) и «Химик» (Дзержинск).

(ТАСС).

В КЛАССЕ «Б»

Сообщаем результаты матчей чемпионата страны по футболу среди команд шестой зоны класса «Б», состоявшихся 30 мая: «Пурсейр» (Братск) — «Сибирь» (Усолье-Сибирское) — 2:1, «Металлург» (Новокузнецк) — «Торпедо» (Рубцовск) — 3:1, «Локомотив» (Абакан) — «Нефтянник» (Омск) — 0:3, «Шахтер» (Киселевск) — «Рыбак» (Находка) — 2:1, «Шахтер» (Прокопьевск) — «Гранит» (Тетюхе) — 1:0, «Строитель» (Хабаровск) — «Океан» (Владивосток) — 3:1.

(ТАСС).

КАЛЕНДАРЬ РЫБОЛОВА

ИЮНЬ

ИЮНЬ — месяц интенсивного клева рыбы на Оби, ее притоках и озерах. На перекатах рек — в проводку, а на глубинах на донные удочки хорошо берут елец, чебак, пескарь, ерш, подъязок, язь.

Нахлыстом, преимущественно на насекомых (бабочек, кузнечика, стрекозу, муху, жучков), ловятся язь, елец, чебак. Успешна ловля этим способом бывает при вылете поденки.

Во время коренной воды (основного летнего паводка) учащаются поклевки налима, продолжает брать язь, но клев другой рыбы затихает до спада воды. После него наступает пора интенсивного клева.

На притоках Оби и в озерах на поплавочные удочки можно поймать ельца, чебака, сорожку, карася, линя на червя, ручейника, мотыля, опарыша, хлебный мякиш, крупного окуня — на малька, турмана и озерного клопа (личинка стрекозы), мелкого окуня (в травянистых местах) — на червя, опарыша, щуку (в «окнах» травянистых зарослей) — на живца.

Отвесным блеснением и на кружки начинают ловиться щука и окунь.

Хорошо берут окуни на глубоких ямах, у затонувших коряг, в «окнах» среди кувшинок, а щука — на границе травы. Начало интенсивного клева окуня совпадает с цветением шиповника, а линя — с цветением калины.

К концу месяца клев рыбы на Оби, притоках и в озерах начинает ослабевать.

При сильной жаре и ветрах, резком падении давления окунь и щука уходят в глубокие закоряженные места, язь — на основную струю реки (фарватер), а другая рыба — под тень нависших над водой деревьев.

Из-за обилия в июне корма в реках и озерах рыба становится разборчивой, а поэтому правильный выбор насадки приобретает существенное значение. В ходу теперь насекомые и их личинки, а также растительные насадки (распаренные зерна пшеницы, риса, паренный горох, манная каша, хлебный мякиш, тесто и другие). Но нужно помнить, что ловить на растительные насадки успешнее на заранее приваженных местах.

Н. ПУП,
член краевой секции спортивного рыболовства.

Редактор
А. ПРОЗОРОВ.

Голубой экран

БАРНАУЛ

2 ИЮНЯ
Показывает Москва.
13.00 — Программа передач. 13.05 — Для дошкольников «Веселый городок». 13.35 — Видеозапись олимпийского матча по футболу СССР—ЧССР. 15.00 — «Экспедиция «Терра-Инкогнито». 16.00 — Клуб любителей песни. Концерт «Голубые города». 17.00 — Премьера многосерийного художественного фильма «Операция «Трест», третья серия. 18.30 — Музыкальная передача. 19.00 — Перерыв. 20.30 — Страницы музыкального календаря. «Шуберт». 20.45 — «Импровизация по сказкам Андерсена». Премьера телеспектакля. 22.00 — В эфире — «Молодость». 23.00 — «Дело Тима Ринельда», телевизионный фильм.

БИЙСК

3 ИЮНЯ
18.00 — Телевизионные известия. 18.20 — Передача «Природа и человек». 18.40 — Отвечаем на вопросы телезрителей. 19.00 — Короткометражные фильмы. 19.50 — Передача из Барнаула.

4 ИЮНЯ
18.00 — Телевизионные известия. 18.20 — Короткометражные фильмы. 19.20 — Передача из Барнаула.

5 ИЮНЯ
С 13.00 до 19.30 — Показывает Москва. 19.30 — Передачи из Бийска. 19.30 — Молодежная программа «Горизонт», посвященная молодежи Горно-Алтайской области.

6 ИЮНЯ
18.00 — Выступление детского сада «Теремок». 18.30 — Передача «К 80-летию со дня рождения В. Куйбышева». 18.40 — Передача «А как, ребята, насчет туризма?». 19.00 — Передача из Барнаула.

7 ИЮНЯ
18.00 — Телевизионные известия. 18.20 — «Образ Ленина в художественной литературе». Передача третья. 18.40 — «Политинформаторы». 19.00 — Передача, посвященная Дню работника легкой промышленности. 21.20 — Передачи из Новосибирска.

8 ИЮНЯ
13.00 — Показывает Москва.

9 ИЮНЯ
13.00 — Показывает Москва.
19.00 — Показывает Новосибирск.

ТЕАТРЫ

ГАСТРОЛИ КРАСНОЯРСКОГО ДРАМАТИЧЕСКОГО ТЕАТРА им. А. С. ПУШКИНА (в помещении театра драмы). «МОЯ СЕМЬЯ». 3 июня — «ВАРШАВСКАЯ МЕЛОДИЯ». В 19-30.

ГАСТРОЛИ ИРКУТСКОГО ОБЛАСТНОГО ТЕАТРА ЮНОГО ЗРИТЕЛЯ. «КОНЕК-ГОРБУНОК». В 11, 17. 3 июня — «ФИНИСТ—ЯСНЫЙ СОКОЛ». В 11. «НЕДОРОСЛЬ». В 19.

КИНО

«РОССИЯ». «ВИНТОВАЯ ЛЕСТНИЦА». В 9, 10-45, 12-30, 14-15, 16-15, 18, 19-45, 21-30. «АНЮТИНА ДОРОГА». В 10, 11-30, 22. «ОН ПОШЕЛ ОДИН» (в 2-х сериях). В 13, 15-45, 19. 3 июня — кинокомедия «СИРТАКИ». В 9, 10, 10-30, 11-30, 12, 13, 13-30, 14-30, 15, 16, 16-30, 17-30, 18, 19, 19-30, 20-30, 21, 22.

«ЮНОСТЬ». «ОН ПОШЕЛ ОДИН» (в 2-х сериях). В 12-15, 17-45. «ДУБРАВКА». В 10-30, 16, 21. 3 июня — «СИРТАКИ». В 9-30, 11-15, 13-30, 15-15, 17, 18-45, 20-30, 22-15.

«РОДИНА». «АКВАЛАНГИ НА ДНЕ». В 9, 10, 14-30, 15-15. «УТРО БЛАГОРАЗУМНОГО ЧЕЛОВЕКА». В 11, 11-45, 12-45, 13-30, 16-15, 17, 18, 18-45, 19-45, 20-30, 21-30, 22-15. 3 июня — «ВОЛОЧАЕВСКИЕ ДНИ». В 9, 10, 11, 12, 13, 14, 15, 16, 17, 18, 19, 20, 21, 22.

«ОКТЯБРЬ». «АНЮТИНА ДОРОГА». В 10, 15, 17, 21-45. «ОН ПОШЕЛ ОДИН» (в 2-х сериях). В 11-45, 18-45. 3 июня — новый художественный фильм «СЕДЬМОЙ СПУТНИК». В 10, 11-45, 13-30, 15-15, 17, 18-45, 20-30, 22.

«ПЕРВОМАЙСКИЙ». «ТЕНЬ У ПИРСА». В 9, 10, 14. «УТРО БЛАГОРАЗУМНОГО ЧЕЛОВЕКА». В 11, 13, 15, 17, 19, 21. «АРШИН МАЛ-АЛАН». В 12, 16, 18, 20, 22. 3 июня — «ТЕНЬ У ПИРСА». В 11, 12, 13, 16, 19, 20, 22. «УТРО БЛАГОРАЗУМНОГО ЧЕЛОВЕКА». В 10, 13, 14, 17, 18, 21.

«ЧАЙКА». «ПРОИСШЕСТВИЕ, КОТОРОЕ НИКТО НЕ ЗАМЕТИЛ». В 11-15, 13, 14-45, 16-30, 18-15, 20, 21-30. Для детей — «СКАЗКА О МАЛЬЧИШЕ-КИБАЛЬЧИШЕ». В 9-30. 3 июня — «ОН ПОШЕЛ ОДИН» (в 2-х сериях). В 12, 15, 18, 21.

Кинотеатр «ЛЕТО» (пос. Мирный). «ПОДВИГ ФАРХАДА». В 15, 17, 19, 21. 3 июня — «ПРОИСШЕСТВИЕ, КОТОРОГО НИКТО НЕ ЗАМЕТИЛ». В 19, 21.

«АЛТАЙ». «НЕУЛОВИМЫЕ МСТИТЕЛИ». В 13, 15, 17, 19, 21. 3 июня — «ОН ПОШЕЛ ОДИН» (в 2-х сериях). В 12, 15, 18, 21.

Клуб ЗАВОДА «ТРАНСМАШ». «УТРО БЛАГОРАЗУМНОГО ЧЕЛОВЕКА». В 13, 15, 17, 19, 21. 3 июня — «СЕДЬМОЙ СПУТНИК». В 15, 17, 19, 21.

Клуб МЕЛАНЖЕВОГО КОМБИНАТА. «ДЕВУШКА НА ТРАМПЛИНЕ». В 15, 17, 19, 21.

Летний кинотеатр ВДНХ. «СЕДЬМОЙ СПУТНИК». В 12, 14, 16, 18. 3 июня — «ЕГО ЗВАЛИ РОБЕРТ». В 14, 16, 18.

Парк культуры и отдыха МЕЛАНЖЕВОГО КОМБИНАТА. «ТАЙНА ПЕЩЕРЫ КАНИОТА». В 19, 21. Массовое гуляние. Играет духовой оркестр авиационного училища.

МЕНЯЕТСЯ отдельная 3-комнатная квартира в Новокузнецке на равноценную или 2-комнатную квартиру в г. Барнауле.
Обращаться по адресу: г. Барнаул, пр-кт Ленина, 167, квартира 8 (гостиница завода «Трансмаш», после 18 часов).

ВНИМАНИЮ МЕДИЦИНСКИХ РАБОТНИКОВ!
5 июня 1968 г. в г. Барнауле крайкниготорг проводит книжные базары медицинской книги: у медицинского института (на пр. Ленина, 40), в краевой больнице (на горе), в больнице комбината химволокна (на Потоке).
Крайкниготорг.

Типография издательства «Алтайская правда», г. Барнаул, Короленко, 105.
АГ 01982.
Заказ № 3193.
Тираж 160.000 экз.