ПРОЛЕТАРИИ ВСЕХ СТРАН, СОЕДИНЯЙТЕСЬ!

АЛТАЙСКАЯ ПРАВДА

ОРГАН АЛТАЙСКОГО КРАЕВОГО КОМИТЕТА КПСС И КРАЕВОГО СОВЕТА ДЕПУТАТОВ ТРУДЯЩИХСЯ

№ 120 (14094) • СУББОТА, 25 МАЯ 1968 ГОДА • Год издания 51-й • Цена 2 коп.

СТАДА ВЫШЛИ НА ПАСТБИЩА

Животноводы Алтая держат серьезный экзамен перед страной. Они дали слово в третьем году пятилетки значительно повысить продуктивность скота и досрочно выполнить план-заказ государства по продаже всех видов животноводческой продукции.

Итоги работы четырех с половиной месяцев говорят о том, что многие колхозы, совхозы и целые районы успешно справляются с поставленной задачей. Так, хозяйства Ключевского района, например, к 15 мая полугодовой план заготовок молока выполнили на 98,3 процента, мяса — на 165,3 процента и яиц — на 95,4 процента. Близки к выполнению полугодового заказа хозяйства Егорьевского, Тальменского, Славгородского, Кулундинского и некоторых других районов.

Но в целом край несколько снизил темпы производства и заготовок продуктов животноводства. Надой молока на корову уменьшился по сравнению с соответствующим периодом прошлого года на 20 килограммов, сократилось и количество дойных коров. Жуже, чем в прошлом году, нынче был организован интенсивный откорм скота. В результате край стал утрачивать ведущее место в Российской Федерации по объему производства и заготовок продуктов животноводства.

Создавшаяся обстановка не может не беспокоить краевую партийную организацию. Как показывает анализ, некоторые райкомы партии ослабили внимание общественному животноводству, не контролируют ход выполнения социалистических обязательств работниками ферм. Хозяйства Панкрушихинского, Курьинского, Петропавловского, Быстроистокского и ряда других районов отстают с выполнением полугодового плана по заготовкам молока, Чарышского, Косихинского, Бийского, Завьяловского, Солтонского и Быстроистокского районов — по продаже яиц.

Произошло это потому, что в этих и некоторых других районах партийные организации ослабили требовательность к руководителям хозяйств, не проявляют должной заботы о том, чтобы установленный пятилетний план-заказ государства выполнялся в установленном объеме и в строго определенные договорными обязательствами сроки.

Необходимо напомнить, что установленный решениями мартовского (1965 г.) Пленума ЦК КПСС новый порядок заготовок сельскохозяйственных продуктов предусматривает строгое выполнение заказа государства по каждому виду сельскохозяйственной продукции и в точно назначенный срок. Нарушение этого порядка может привести к серьезным осложнениям. Поэтому такое вольное отношение к выполнению государственных планов партийные организации должны рассматривать как чрезвычайное происшествие и давать ему принципиальную партийную оценку.

К сожалению, руководители, не обеспечивающие выполнение планов, у нас в крае пока не несут ни материальной, ни моральной ответственности. Вот почему в некоторых хозяйствах пошли на сокращение поголовья скота, не проявляется должной заботы о повышении продуктивности животных, большое количество молока, мяса и других продуктов расходуется на внутрихозяйственные нужды. С такой безответственностью нужно решительно кончать.

Сейчас стада вышли на пастбища. Создались благоприятные условия для того, чтобы поднять продуктивность скота, особенно дойного стада. Краевое управление сельского хозяйства разработало мероприятия по увеличению производства и заготовок продуктов животноводства в колхозах и совхозах на летний период. Эти мероприятия поступили во все районы. Задача специалистов состоит теперь в том, чтобы применительно к местным условиям выработать свой четкий план работ. И прежде всего нужно исходить из того, чтобы обеспечить безусловное выполнение плана-заказа государства на продажу продуктов животноводства.

Необходимо привести в действие все имеющиеся резервы повышения продуктивности скота: организовать загонную пастьбу животных, позаботиться о том, чтобы в каждом хозяйстве был введен зеленый конвейер, скот обеспечен свежей водой и минеральными подкормками.

Много работы предстоит партийным организациям, и в первую очередь надо укрепить фермы опытными кадрами, направив на этот участок коммунистов и комсомольцев, организовав там партийные и партийно-комсомольские группы.

У нас в крае есть хороший опыт умелого руководства партийных организаций животноводством. Коммунисты совхозов «Санниковский», «Новоалтайский», племзаводов «Покровский», «Овцевод», «Катунь» и других направили на фермы лучшие силы, проявляют постоянную заботу о совершенствовании организации труда, создают надлежащие культурно-бытовые условия для работников ферм, поддерживают инициативу рядовых тружеников, конкретно и оперативно руководят социалистическим соревнованием.

Это дает замечательные результаты. Коллектив племенного завода «Овцевод» по итогам социалистического соревнования в 1967 году, например, занял первое место в стране, получив от каждой овцы по 8 килограммов тонкого руна. Славятся своими достижениями животноводы совхоза «Санниковский». Здесь на Фирсовской ферме даже зимой получали по пуду молока на корову в день.

Ценный опыт передовых хозяйств и ферм должен стать достоянием всех животноводов края. И сделать это призваны партийные организации. Они должны организовать учебу кадров, заботиться о повышении классности работников ферм, организовать шефство опытных животноводов над молодыми, неопытными доярками, скотниками, свинарками, чабанами.

Край имеет возможность увеличить объем заготовок продуктов животноводства, организовав закупки излишков молока, мяса, яиц и шерсти у населения. До нынешнего года этот солидный резерв почти не использовался. Бюро крайкома КПСС и исполком краевого Совета депутатов трудящихся, идя навстречу пожеланиям тружеников села, приняли постановление, которым обязали колхозы и совхозы, трест «Скотоотгорм», краевое производственное управление «Росмолоко» и крайпотребсоюз организовать нынче закупки у населения излишков продуктов животноводства.

Настало лето — пора больших надоев и высоких привесов скота. Долг партийных организаций, всех животноводов края использовать этот период для резкого подъема продуктивности ферм, обеспечить выполнение высоких обязательств, принятых животноводами на третий год пятилетки.

ВЧЕРА

● **СОСТОЯЛСЯ ПЛЕНУМ АЛТАЙСКОГО РАЙКОМА КПСС.**

С докладом «Задачи партийной организации района по достойной встрече столетия со дня рождения В. И. Ленина» выступил первый секретарь райкома П. К. Коршунов.

В хозяйствах района, в рабочих коллективах готовятся большие трудовые подарки к этой знаменательной дате. Коллектив совхоза «Мичуринец» ко дню рождения вождя решил добиться права называться коллективом коммунистического труда.

Пленум принял развернутое постановление о достойной встрече юбилея Ильича.

● **НА ОБИ НАЧАЛОСЬ ПАССАЖИРСКОЕ ДВИЖЕНИЕ ПО ЛИНИИ БАРНАУЛ — НОВОСИБИРСК.**

Рейс открыл теплоход «Ракета-29». Расстояние до Новосибирска в 460 километров она преодолевает за 10 часов.

Другой теплоход «Ракета-153» курсирует на линии Барнаул—Усть-Чарышская Пристань.

ВЧЕРА

● **24 МАЯ 1968 ГОДА В СОВЕТСКОМ СОЮЗЕ ПРОИЗВЕДЕН ОЧЕРЕДНОЙ ЗАПУСК ИСКУССТВЕННОГО СПУТНИКА ЗЕМЛИ «КОСМОС-221».**

На борту спутника установлена научная аппаратура, предназначенная для продолжения исследований космического пространства в соответствии с программой, объявленной ТАСС 16 марта 1962 года.

● **НА БЕЛОРУССКИЙ АВТОМОБИЛЬНЫЙ ЗАВОД ПОСТУПИЛИ СООБЩЕНИЯ О ЗАВЕРШЕНИИ ИСПЫТАНИЯ ОПЫТНЫХ ОБРАЗЦОВ САМОСВАЛА БелАЗ-540С.**

Эти автомобили грузоподъемностью 27 тонн и с мотором мощностью в 360 лошадиных сил предназначаются для горных разработок. Они имеют кузов, к которому не примерзает грунт или порода, и обладают высокими эксплуатационными качествами.

На предприятии началась подготовка к серийному производству автомобилей, предназначенных для работы в суровых условиях Крайнего Севера.

● **ГОРИЗОНТ ВОДЫ В ХАУЗ-ХАНЕ — КРУПНЕЙШЕМ ИСКУССТВЕННОМ МОРЕ ТУРКМЕНИИ — ДОСТИГ ПРОЕКТНОЙ ОТМЕТКИ.**

В нем накоплено 460 миллионов кубометров воды, поступившей из Аму-Дарьи по Каракумскому каналу.

Заполнены моря, имеющиеся и на Мургабе. В них собрано 360 миллионов кубических метров влаги.

Искусственные моря Каракумов в самые жаркие летние месяцы питают водой плантации Мургабского и Теджепского оазисов, где возделываются самые ценные тонковолокнистые сорта хлопчатника.

ВЧЕРА

● **СБИТЫ ЕЩЕ ТРИ АМЕРИКАНСКИХ САМОЛЕТА.**

По уточненным данным, как сообщило вчера Вьетнамское информационное агентство, над провинцией Нгеан 22 мая было сбито три американских самолета.

ЭНТУЗИАСТЫ ТЕХНИЧЕСКОГО ПРОГРЕССА

В Москве 23 мая продолжал работу III съезд Всесоюзного общества изобретателей и рационализаторов. Участники этой встречи творцов новой техники по-деловому обсуждают актуальные проблемы технического прогресса в нашей стране.

В центре внимания съезда было выступление председателя Комитета по делам изобретений и открытий при Совете Министров СССР Ю. Е. Максарева. Он подчеркнул, что ЦК КПСС и Совет Министров СССР уделяют большое внимание вопросам дальнейшего развития технического творчества изобретателей и рационализаторов. За последние четыре года более чем вдвое увеличился список государственного реестра, в котором зарегистрированы изобретения, вносящие внушительный вклад в советскую и мировую технику.

Оратор называет завод «Уралмаш», институт автоматики и электрометрии в Новосибирске и другие предприятия и научные учреждения, коллективы которых оформляют оригинальные изобретения. В настоящее время обращается большое внимание на повышение качества заявок. Предприятие «Патент» организует в ряде городов службы патентных услуг. К концу нынешнего года оно же пополнит патентной литературой многие библиотеки страны.

Заслуженный изобретатель РСФСР В. Н. Овчинников свое выступление посвятил новаторам Подмосковья. О дальнейших задачах развития технического творчества говорили на съезде звеньевой шахты № 1 треста «Коммунарскуголь» Луганской области заслуженный рационализатор УССР И. Н. Яханов и другие.

24 мая съезд продолжал свою работу.

(Корр. ТАСС).

ВИЗИТ В МОСКВУ

23 мая по приглашению Советского правительства в Москву прибыл с официальным визитом заместитель премьер-министра Малайзии Тун Абдул Разак.

— Это мой первый визит в Советский Союз, — заявил гость на Шереметьевском аэродроме, отвечая на вопросы журналистов. — Цель визита — укрепить связи между нашими странами, установившими недавно дипломатические отношения.

(ТАСС).

ТРУДОВАЯ ЛЕНИНСКАЯ ВАХТА

● У ВИКТОРА НАЙВЕРТА, ТРАКТОРИСТА СОВХОЗА «ЧУМЫШСКИЙ», МЕХАНИЗАТОРСКИЙ СТАЖ НЕВЕЛИК. НАД НИМ ШЕФСТВУЕТ ПЕРВОКЛАССНЫЙ СПЕЦИАЛИСТ АЛЕКСАНДР ВАСИЛЬЕВИЧ КРАСИЛОВ. СОДРУЖЕСТВО ЭТО ПРИНОСИТ ОТЛИЧНЫЕ РЕЗУЛЬТАТЫ. В ЭТИ ДНИ НАЙВЕРТ РАБОТАЕТ НА СЕВЕ. СЕЯЛЬЩИКИ В ЕГО АГРЕГАТЕ—ВЛАДИМИР ШПЕЙТ, ВИКТОР ЧЕРНЫШЕВ, ГЕННАДИЙ ПАРАМЗИН — ПОДОБРАЛИСЬ ДЕЛОВЫЕ, УМЕЛЫЕ. ПОЭТОМУ УЧЕТЧИК БРИГАДЫ Н. ЧЕРНЫШЕВ В КОНЦЕ СМЕНЫ СНОВА ЗАПИСЫВАЕТ: ЗАСЕЯНО 60 ГЕКТАРОВ ВМЕСТО 40 ПО ЗАДАНИЮ.

Фото М. Воротникова.

В РОССИЙСКИЙ МИЛЛИАРД

ЕСТЬ 510.000

На «Алтайсельмаше» продолжается совершенствование популярного у земледельцев пятикорпусного плуга «Труженик». С апреля вместо колес со спицами появились сплошные дисковые колеса, более прочные и удобные в эксплуатации.

Готовят эти колеса и в запасные части, чтобы в течение 1969 года поставить их на большинство работающих плугов.

В ближайшие два месяца плуг получит более прочные режущие диски. Они уже тщательно проверены, испытаны и хорошо зарекомендовали себя.

«Труженик» имеет пять корпусов. Но их оказалось мало для нового мощного трактора Т-4. И заводские конструкторы разработали применительно к нему новый шестикорпусный плуг. Сейчас идет подготовка к его серийному выпуску.

На «Алтайсельмаше» немало и других новинок. Разработана конструкция трехъярусного плуга, который будет обрабатывать землю под посев хлопчатника. Сейчас готовятся опытные образцы. В два с лишним раза увеличивается в нынешнем году выпуск комплектов лемехов для плоскорезов.

С одобрением встретили на «Алтайсельмаше» призыв внести в российскую копилку на миллиард рублей сверхплановой продукции. Соревнование приобретает новую силу. С начала года изготовлено сверх плана тракторных плугов, запасных частей к сельхозмашинам и другой продукции на общую сумму 510 тысяч рублей.

Л. АЛЕКСЕЕВА.

МОЕ СЛОВО

С удовлетворением я узнал, что в нашей республике началось соревнование за сверхплановый миллиард. Беру на себя личное обязательство: к концу года выдать сверхплановой продукции на 3.400 рублей. Обязуюсь делать все детали с высоким качеством.

Сейчас я работаю в счет сентября, ежедневная выработка составляет в среднем 130—140 процентов. Думаю, что и многим моим товарищам под силу вложить свой личный вклад в российский миллиард. Пусть ширится наше трудовое соревнование!

В. ДЕНИСОВ,
фрезеровщик завода «Трансмаш».

НА ВСЕ РУКИ

Михаил Андреевич Кудлай— слесарь-инструментальщик. Но он умеет делать не только добротный инструмент. Если надо — заменит токаря, строгальщика или любого другого станочника. Такой он сноровистый.

На его счету уже четыре ценных предложения, внедренных в производство. А недавно подсчитан экономический эффект еще одного—пятого. На этот раз слесарь разработал новую технологию изготовления специальных электродов, применяемых на точечных машинах при сварке арматуры. Прежде, при токарной обработке, на изготовление одного электрода затрачивалось 28 минут. Причем, обязательно требовался стержень толщиной 30—35 миллиметров. Заготовки же такого диаметра не всегда имелись под рукой. Теперь электрод штампуется за две—три минуты из металла любого сечения. Отходы полностью исключены. Благодаря новшеству слесаря Кудлая предприятие сбережет за год 640 килограммов цветного металла и сотни рублей.

Рационализатор всегда в творческом поиске. К примеру, он намерен приспособить строгальный станок для выборки шпоночных гнезд. Эта операция обычно выполняется на долбежном станке, а на заводе его нет.

При ремонте оборудования часто приходится вытачивать новые детали. Много времени у токарей отнимает переналадка станка. Михаил Андреевич решил сделать специальную оправу вставного резца. Первые эксперименты прошли успешно. И все-таки рационализатор не совсем удовлетворен результатом и продолжает искать наилучшее решение.

И. СТЕКСОВ.

Новоалтайский завод железобетонных изделий.

ЗАКОН СТРАДЫ

Широким фронтом идут полевые работы в Хабарском районе. Зерновыми засеяно свыше половины отведенных под них площадей. Высокими темпами и с отличным качеством ведут сев хлеборобы совхоза «Свердловский». Механизаторы Д. В. Савелов, П. П. Хижняк, Е. М. Гореликов, А. Д. Каракулин за день засевают по 75—85 гектаров пшеницы при норме 33. Точное соблюдение агротехнических требований — закон нынешней страды. Разрыв между обработкой почвы и заделкой семян — минимальный.

Во всех хозяйствах района позаботились и о создании хороших бытовых условий для участников сева. В каждом колхозе и совхозе имеются полевые и культурные станы. Здесь организовано горячее питание, действуют душевые установки.

С. КАЛМЫКОВ.

ПЕРВЫЕ ВСХОДЫ

Под сахарной свеклой в хозяйствах Ребрихинского района нынче занято более трех тысяч гектаров. Появились первые всходы. Механизаторы ведут опыливание плантаций.

П. ЯКОВЛЕВ.

МАСТЕРСТВО И РАСЧЕТ

РЕПОРТАЖ

Мы с бригадиром колхоза имени Энгельса В. В. Андреевым уже побывали у агрегатов. Разговаривали с механизатором В. С. Бекетовым. Настроение у него хорошее: сеяльщики — отличные ребята, ежесменно делают по 57—60 гектаров вместо 34. Здесь применяют только четырехсеялочный агрегат не в пример другим хозяйствам, где предпочитают сцеп из трех сеялок.

В этой сельхозартели можно встретить немало и других новинок. Председатель колхоза Н. И. Скоков побывал в Подмосковье. Там увидел, как протравливают семена, предварительно смочив их водой с небольшим количеством клея. Яд прилипает к семенам и не пылит при загрузке сеялок. Так сделали и здесь.

Разумно, без неоправданной спешки ведут сев в колхозе имени Энгельса. Появление овсюга заставило немножко повременить. За потерю влаги особой тревоги нет. И вот почему. Все поля были проборонены два раза. А после выпавшего в начале мая дождя проведено еще одно— как советовал Т. С. Мальцев в газете — под бороны подкладывались ветки. На днях в колхоз приезжали специалисты агрохимлаборатории и установили, что запас влаги на полях хороший. Самый большой — на плоскорезной зяби. Ее в хозяйстве 1500 гектаров, в несколько раз больше, чем было в прошлом году. Предпосевную обработку этих участков тоже вели плоскорезами. А сеяли стерневыми сеялками.

За культуру земледелия в сельхозартели борются настойчиво. Внедряются севообороты. Удельный вес зерновых составляет 62 процента, 16 процентов пашни отведено под пары. Сейчас их обрабатывают, вносят органические удобрения. В прошлом году было высажено семь километров лесополос, нынче посадили еще 35. Этой работой занимается специальная бригада.

Агроном колхоза Павел Скок говорит:

— Сев зерновых завершаем. Сейчас работы идут на заовсюженных, предварительно пролущенных полях.

Проезжаем мимо плантаций свеклы. Здесь работали Федор Слобода и Яков Анисков. Ниточки всходов ровные, просевов нет. Одеваются зеленым ковром и пшеничные поля. Вообще нынче, по словам агронома, удивительно быстро появляются всходы. На одном конце поля еще идет сев, а на другом уже тянутся к солнцу зеленые ростки. Это и понятно — тепла и влаги достаточно.

Заканчивается горячая посевная страда. В колхозе имени Энгельса ее провели с настоящим хлеборобским мастерством и расчетом.

А. ПАНТЮКОВ,
корр. «Алтайской правды».

Алейский район.

ВЫРАСТИМ БОЛЬШЕ КАРТОФЕЛЯ

Картофель недаром называют в народе вторым хлебом. Природно-климатические условия многих районов нашего края позволяют получать довольно высокие и устойчивые урожаи этой культуры.

В нынешнем году складывается благоприятная погодная обстановка для возделывания картофеля, увеличения его производства, выполнения и перевыполнения плана заготовок этого ценного продукта питания. Как показывает практика многих колхозов и совхозов, картофель, кроме того, является немаловажным резервом создания прочной кормовой базы для животноводства.

Однако, как отметили позавчера бюро крайкома партии и крайисполком, в ряде колхозов и совхозов, особенно центральной, приобской и предгорной зон, эти хорошие условия недооцениваются, хозяйства слабо используют свои возможности для расширения посадок картофеля, резервы повышения его урожайности. Так, Первомайский район вместо намеченных 2.700 вполне может засадить не менее 3.100 гектаров. Почти на 800 гектаров плантаций больше целесообразно иметь Бийскому району. Намного расширить площади под картофелем имеют возможность колхозы и совхозы Сорокинского, Рубцовского, Павловского, Каменского, Залесовского и других районов.

Бюро крайкома КПСС и крайисполком обязали краевое управление сельского хозяйства, крайпотребсоюз, Горно-Алтайский обком КПСС и облисполком, райкомы партии, райисполкомы, областные и районные управления сельского хозяйства, руководителей колхозов, совхозов, первичные партийные организации, сельские и поселковые Советы принять действенные меры по увеличению площадей, повышению урожайности, валовых сборов и объемов закупок картофеля в каждом колхозе и совхозе в 1968 году.

У картофелеводов края страдная пора. Не менее горячее время должно быть уже сейчас и у заготовителей. Им следует учесть уроки прошлых лет, заблаговременно начать подготовку к осенним закупкам картофеля. Краевому управлению торговли, крайпотребсоюзу и другим организациям необходимо в короткий срок конкретно определить, куда, в каком объеме будет сдавать картофель каждое хозяйство, как организовать приемку, хранение, а затем и реализацию продукции.

НАСТАВНИК

РАССКАЗЫ О КОММУНИСТАХ

Алле Степановне Кудинкиной любовь к профессии досталась по наследству. Мать вечерами просиживала над тетрадями своих учеников. Сколько чувств сменялось на лице матери, пока она проверяла тетради! И радость за ученика, сделавшего успехи, и огорчения...

Алла твердо уверилась, что работа учителя — ее призвание. А потом годы учебы в Барнаульском педагогическом институте, диплом и направление на работу. Алла попросилась в Кулундинский район. Там ее родина. Просьбу выпускницы уважили.

В школе не хватало преподавателей. И молодой учительнице пришлось вести не только историю, но и русский язык и литературу. Всех классов в школе было по одному. Один шестой, один седьмой и так далее. Значит, и готовиться преподавателю приходилось к каждому уроку отдельно.

Алла Степановна быстро втянулась в работу. Большая нагрузка не обезоружила ее. А вот ее подруга...

В Златопольскую школу Кудинкина приехала вместе со своей однокурсницей. Но у той никак не ладилось с учениками. Забежит в учительскую, бросит журнал — и в слезы. Жалуется, что не слушают ее ребята, нет взаимопонимания.

Алла Степановна помогала подруге, как могла, но... Может, тогда и задумалась впервые, что не каждому дано быть учителем. Что нужны для этого какие-то особые способности, талант, как, например, музыканту или художнику. И еще любовь к детям нужна.

У Аллы Степановны получилось сразу. Вошла в класс спокойно и деловито. Никакого панибратства, никакого заигрывания. Она сразу определила положение учителя и учеников на деловой, так сказать, взаимно доброжелательной платформе. И получилось так, что к Алле Степановне стали обращаться за помощью и советом другие учителя. Классы, которые вела Кудинкина, были успевающими, дисциплинированными. Вырос авторитет молодого педагога. И никто не удивился, когда Алле Степановне Кудинкиной предложили стать завучем восьмилетней школы. И здесь быстро оценили нового преподавателя.

Есть такая закономерность в нашей жизни, когда на любом заводе, фабрике, в школе лучшие люди становятся коммунистами. Стала коммунистом и Алла Степановна.

Как человеку аналитического склада ума, Кудинкиной всегда нравилось сравнивать прошлое и настоящее. Размышлять, делать выводы. И теперь, ведя историю в школе Октябрьского отделения Кулундинского совхоза, ей захотелось, чтобы ученики как-то по-особому взглянули на ее предмет.

И вот в школьном коридоре появилось яркое объявление. После уроков осталось много учеников.

Алла Степановна оглядела ребят и спросила:

— Скажите, что здесь было раньше? — и показала рукой в окно, где стройными рядами домов уходила в даль сельская улица.

— Ничего не было. Одна степь была.

— Правильно. Не было села. Не было крупного зернового хозяйства. Совхоз создали ваши отцы и старшие братья-целинники. Владимир Ильич мечтал видеть нашу страну с развитым сельским хозяйством, оснащенную мощной техникой. А теперь, ребята, скажите: вы видели соху?

— Нет, не видели, — отвечали одни.

— А что это такое? — спрашивали другие.

— А теперь поднимите руки, у кого в семье есть механизаторы.

Руки подняло полкласса.

— Вот видите, — улыбнулась учительница. — Давайте собирать материалы о жизни Ильича и истории нашего совхоза. Ваши родители создали совхоз, а вы напишите историю их подвигов.

Ребятам понравилась эта мысль. Быстро распределили обязанности. Нашлись свои художники, оформители, создали даже бюро переписки.

И вот — открытие Ленинской комнаты. В торжественном строю застыл сводный пионерский отряд школы. Пригласили ветеранов труда, старых коммунистов. Разрезана алая ленточка. Звучит голос Ленина, записанный на пластинку.

Большое впечатление произвела на всех Ленинская комната. Секретарь парторганизации авторемонтной мастерской попросил разрешения провести здесь политзанятие. А потом и другие коллективы изъявили такое желание.

Вскоре Кудинкину перевели завучем в Кулундинскую среднюю школу. Она решила и в Кулунде тоже создать музей. Желающих помочь нашлось много.

Совет музея решил начать со школы. Воссоздать ее историю. Написать историю Кулунды. Устроить галерею лучших людей поселка.

Алла Степановна замышляет все темы на сравнениях, чтобы каждый — школьник ли, колхозник или рабочий, пришедший в музей, увидел воочию, как далеко шагнула наша страна по сравнению с прошлым. Учащимся же посещение музея дает не только знания, что тоже, безусловно, важно, но и воспитывает их патриотами, учит дорожить настоящим, завоеванным в боях и труде.

Снова преподаватель помогает наладить переписку с музеями страны, с видными деятелями революции, с соратниками Владимира Ильича Ленина. Недалек тот день, когда и Кулундинская школа будет иметь свой музей.

Кудинкина ведет историю в девятых классах. Многие девятиклассники — активисты музея. Учатся они хорошо. И особенно любят историю. Однако встречаются и такие, с которыми приходится упорно работать.

— Есть у меня в девятом классе мальчик, — рассказывает Алла Степановна. — Нелегко с ним. Если ему задать параграф — выучит, расскажет. Но если вопрос по тому же тексту поставить несколько иначе, растеряется и не ответит. Привык зубрить, не вдаваясь в смысл.

И Алла Степановна старается привить ученику навыки логического мышления. Остается с ним после уроков.

У преподавателя профессия особая. Результаты труда видны только через несколько лет, когда узнаешь, кем стал ученик, чего достиг в жизни. Кудинкиной радостно получать письма от выпускников. Многие из них учатся в институтах, техникумах, работают на заводах, стали механизаторами в своем совхозе, учителями по ее примеру. Самое же главное — трудно перечислить тех, кто остался в родном селе. В этом сказалась любовь к родному краю, к родному селу и улице, историю которых они узнали в школе.

— Для меня не так уж важно, какую специальность наберет ученик, — говорит Алла Степановна. — Главное, чтобы он стал хорошим гражданином, любил, уважал труд, ценил завоевания отцов. Чтобы умел быть благодарным. И был бы хорошим общественником.

В этом преподаватель истории сама может служить примером. У Аллы Степановны мало бывает свободного времени. Ведет уроки во всех девятых классах. Надо готовиться к ним, выискивать новинки, которые бы заинтересовали ребят. Кроме того, она — завуч. В школе есть совсем молодые учителя, которым нужны совет и поддержка, иной раз — практическая помощь. Это тоже требует времени. А музей? Ему Кудинкина уделяет тоже много внимания. И это могло бы стать партийным поручением. Но Алла Степановна считает своим главным партийным поручением работу пропагандиста и руководство секцией философии при лекторской группе райкома партии.

Ей остаются лишь поздние вечера. Вечерами она старается как можно больше читать.

Она и отпуска свои использует своеобразно. Старается побывать везде, все посмотреть. Два раза была в Москве. Шутит: «Какой же историк, если не бывал в Москве». Ездила в Ленинград, в другие города. А последний отпуск посвятила Братской ГЭС.

Да, она — историк, современник подвигов гидростроителей и космонавтов, хлеборобов и животноводов. И ей хочется больше увидеть, чтобы рассказать об увиденном своим ученикам, завтрашним строителям новой жизни.

Е. ГУЩИН.

Партийная учеба. Итоговые занятия

ТЕОРИЯ И ПРАКТИКА — НЕОТДЕЛИМЫ

Механический цех Барнаульского комбината химического волокна. Идут итоговые занятия в школе основ марксизма-ленинизма третьего года обучения. Пропагандист — молодой инженер Ян Андреевич Тукенев.

Слушатели волнуются — какой достанется вопрос? И вот наступает тишина. Начинается подготовка к ответу. Первым выступает В. Я. Чепцов.

— Почему планомерное ведение хозяйства при социализме является объективной необходимостью? — таков его вопрос. Он начинает ответ с ленинских положений. Рассказ коммуниста В. Я. Чепцова подробнее и шире, чем об этом написано в учебнике, и видно по всему, что слушатель обстоятельно изучал труды Ленина.

Интересным было и выступление А. И. Берауха. Он отвечал на вопрос о роли прибыли и рентабельности в социалистическом производстве. Уверенно изложил составные части ленинского плана построения социализма В. А. Кузьмин.

Большинство слушателей показали хорошие знания. В выступлениях не было общих фраз.

А главное, чувствовалось, что после трех лет партийной учебы люди стали больше «советоваться с Лениным», глубже вникать в смысл произведений основателя Коммунистической партии и Советского государства. Знания их стали обширнее, основательнее.

Однако не все ответы вызвали удовлетворение. Те, которые можно и нужно было увязать с жизнью предприятия, подавались подчас в сугубо теоретическом плане. Вот, к примеру, выступление А. И. Торопова. Очень интересный вопрос достался ему: «Что такое НОТ?». А. И. Торопов, как инженер, мог бы сделать обширный доклад на эту тему, увязать ее с жизнью цеха, комбината. А ответ его был хотя теоретически и правильным, но без анализа конкретной обстановки на производстве. Не было сказано, как на предприятии внедряется НОТ, какие недочеты и положительные стороны в этом большом и нужном деле. Единственный пример, приведенный им — о рационализации внутризаводского транспорта, — прозвучал неубедительно.

Можно бы, конечно, и не останавливаться на этом факте, если бы он был случайным. И другие ответы тоже страдали отрывом теории от практики.

Марксистско-ленинская теория — верный ключ к пониманию явлений, событий в жизни общества, и она должна быть предметом постоянного, тщательного изучения, чтобы потом умело применять ее в практической деятельности. А из ответов слушателей стало ясно, что для некоторых теория сама по себе, практика — тоже сама по себе.

Видимо, в этом серьезном просчете повинен не только пропагандист, но и партийный комитет комбината. Парткому следовало бы попристальнее следить за ходом партийной учебы, вовремя поправлять пропагандистов, контролировать, чтобы они всегда имели под руками материалы о работе предприятия, цеха, экономические справки, цифры. Тогда им было бы легче увидеть производственные задачи в теоретическом аспекте, легче учить слушателей осмысливать события дня в свете основных положений марксизма-ленинизма.

Не менее тревожен и другой факт. На вопрос: кто из слушателей работает политинформатором, ответа не последовало. После неловкого замешательства кто-то вспомнил, что политинформации поручено проводить М. А. Мякушкину, который сейчас в командировке. Остальные одиннадцать коммунистов и комсомольцев, изучивших политэкономию, таких поручений не имеют. А зря. Где еще можно найти хорошо подготовленных политинформаторов по экономическим вопросам, как не среди слушателей школы основ марксизма-ленинизма третьего года обучения. Об этом партийному комитету тоже следует подумать. И не только ему одному. Подобное явление — далеко не редкость и в других партийных организациях.

Связь пропаганды, агитации и организации — этот важнейший ленинский принцип работы в массах необходимо всегда держать в поле зрения, не забывая, что партийная учеба дает большие возможности для повышения идейного уровня всей агитационной работы.

И еще один важный вывод надо бы сделать членам парткома комбината химволокна. Думаю, Ян Андреевич Тукенев не обидится за то, что я, пользуясь случаем, опубликую кое-что из моего с ним разговора. Когда его спросили, любит ли он пропагандистскую работу, последовал ответ:

— Ведь это у меня седьмое(!) партийное поручение. А любить семерых невозможно...

Хочется только добавить, что в прошлом году, когда в крае проводили социологические исследования среди пропагандистов, некоторые ответили примерно так же. Неужели нужно еще раз напоминать секретарям парторганизаций, что пропагандист выполняет одно из самых ответственных поручений партии, и поэтому никаких других, «добавочных», для него не требуется.

...Первые итоговые занятия, которые в тот день на комбинате проходили не только у коммунистов механического цеха, окончены. Пропагандисты и представители парткома, собравшись вместе, вели партийный принципиальный разговор о том, как прошел учебный год. Слушатели в основном показали неплохие знания. А если партком учтет те замечания, которые сделаны выше, то партийная учеба коммунистов на Барнаульском комбинате химволокна станет еще более целенаправленной и действенной.

В. ДОБРОСЕРДОВА,
зав. Домом политического просвещения крайкома КПСС.

КУЛИСЫ В КУЛУНДЕ

СОВЕТЫ СПЕЦИАЛИСТА

ОДНО из условий наиболее эффективного использования парового и кукурузного предшественников, а также травяного пласта под пшеницу в степных районах — накопление и сохранение на них зимних осадков. Лучшее средство для этого — создание кулис из высокостебельных растений.

В опытах бывшей Славгородской селекционно-опытной станции средняя за несколько лет прибавка урожая от применения кулис составляла 3 центнера зерна на гектаре. Кулисы на многолетних травах, кроме повышения урожайности, предохраняют их от вымерзания, которое грозит в Кулундинской степи не только бобовым, но и злаковым травам, даже житняку. Велика роль их и в предохранении почвы от разрушительного действия ветровой эрозии.

В прошлом засушливом году в совхозе «Кулундинский» кулисный пар обеспечил урожай пшеницы по 5—7 центнеров с гектара при средней урожайности 3,1 центнера. На 1968 год в Кулундинском районе заготовлено 18 тысяч гектаров чистого пара, большей частью кулисного.

При выборе культур для кулис имеет значение не только высота, но также прочность и разветвленность их стеблей. Достаточно высоки и прочны стебли подсолнечника. Невысокие (56 сантиметров), но прочные и хорошо разветвленные стебли дает сафлор. Кукуруза, суданская трава, сорго, просо африканское достигают достаточной высоты, но стебли и листья у них мягкие, оказывающие малое сопротивление ветру. Кулисы из этих растений зимой падают и работают, как говорят специалисты, хуже, чем подсолнечник. В наших опытах, например, снеговой покров, накопленный двухстрочными подсолнечниковыми кулисами, к 1 марта имел высоту 66 сантиметров, кукурузными — всего лишь 36, сафлоровыми — 33, на поле без кулис — 12 сантиметров.

Хороший эффект дает горчица сизая, сорт «неосыпающаяся-2», которая размножается Павлодарской опытной станцией. Она быстро растет, отличается высокой устойчивостью против засухи, не полегает, хорошо ветвится. Посеянная 15 июля, к зиме достигает 100—125 сантиметров высоты, успевает зацвести, но семян не дает и посевов не засоряет. От морозов стебли ее не падают. Сорта белой горчицы для посева в кулисах не пригодны, они низкорослы.

Таким образом, лучшие кулисные растения — подсолнечник и горчица «неосыпающаяся-2».

Кулисам следует отводить минимальную площадь пара. Однако в них должно быть более одного ряда. Из подсолнечника целесообразно закладывать трехстрочные кулисы. Около более широких кулис шлейф снега создается такой же, как и у трехстрочных.

Расстояние между рядками можно делать 15 сантиметров. Но в этом случае невозможно эффективно бороться с сорняками в кулисах. Трехстрочные кулисы с междурядьями 70 сантиметров можно высевать кукурузными сеялками. На стерневом и полосном пару подсолнечник нужно сеять пунктирным способом, не загущая посева, на обычном пару — квадратно-гнездовым для последующей обработки кулис вдоль и поперек. В последнем случае, по-видимому, целесообразно закладывать кулисы четырехстрочные. Кулисы с междурядьями 15 и 60 сантиметров сеются обычными зерновыми сеялками.

Ширина межкулисных пространств должна быть кратна ширине захвата орудия, которым обрабатывается чистый пар, и не более 18—20 метров. Слишком узкие межкулисные пространства затрудняют обработку пара, а при слишком широких на поле мало накапливается снега, и распределяется он неравномерно.

Посев подсолнечниковых кулис производится в третьей декаде июня и к 5 июля должен заканчиваться. При более позднем посеве стебли подсолнечника не приобретают прочности и от морозов падают, при более раннем — подсолнечник созревает и осыпается.

Кулисы из горчицы закладываются двух-трехстрочные с междурядьями 15 сантиметров в период 10—15 июля. На один гектар кулисного пара требуется при межкулисных пространствах 20 метров — 200 граммов, при расстояниях между кулисами 10 метров — 100 граммов семян.

Во время предстоящей уборки кукурузы на силос целесообразно через каждые 20—30 метров оставить кулисы в виде трех нескошенных рядков. Это мероприятие на Славгородской селекционно-опытной станции давало прибавку в урожае пшеницы 2,3 центнера с гектара. Но руководители хозяйств не идут на него, считая, что на поле остается много корма.

Расчеты показывают следующее. При урожае зеленой массы 100 центнеров на гектаре неубранных стеблей остается 6,5 центнера, или 1,2 центнера кормовых единиц, а при средней многолетней урожайности кукурузы в Кулундинской степи, составляющей 60 центнеров, — только 3,9 центнера или 0,7 центнера кормовых единиц. Прибавка урожая зерновых на гектаре — 2,7 центнера кормовых единиц.

При уборке суданской травы на сено целесообразно оставить полосы шириной полтора-два метра через каждые 20 метров. Такие кулисы оправдали себя в Павловском отделении совхоза «Пограничный» и в некоторых других хозяйствах Славгородского района.

Сеяные многолетние травы сильнее и глубже иссушают почву, чем однолетние культурные растения, и после них земля нуждается в дополнительном увлажнении. Закладка кулис на пласту трав в степных засушливых районах имеет свои особенности, игнорирование которых приводит к напрасной затрате труда и семян. Подсолнечник и другие культуры, посеянные на пласту трав в один срок с посевом кулис на мягких землях в почву, вспаханную летом после уборки сена, всходов не дают. А если иногда после дождя они и взойдут, то скоро прекращают свой рост из-за недостатка влаги.

Сейчас надо готовиться к закладке кулис на том пласту трав, который будет подниматься в 1969 году под посев пшеницы 1970 года. Осенью, а еще лучше летом, сразу после уборки трав на сено или семена, надо распахать на них полосы пятикорпусным плугом через 20 метров одна от другой. Весной 1969 года, после предпосевной обработки, на этих полосах заложить трехстрочные, с междурядьями 15 сантиметров, кулисы из подсолнечника. Чтобы кулисы можно было посеять до начала массовых полевых работ, трактор «Беларусь» пускают по траве, где твердая почва, а сеялка на боковой тяге идет над кулисной полосой. Летом между кулисами производится уборка сена, а после нее — подъем пласта. Бутоны и соцветия подсолнечника, чтобы не было падалицы при таком раннем посеве, надо обрывать.

Для хорошей приживаемости полезащитных лесных полос целесообразно на парах, которые готовятся под посадку деревьев, заложить по одной подсолнечниковой или горчичной трехстрочной кулисе с междурядьями 45 сантиметров с наветренной стороны каждой лесополосы. В последующие год-два, пока сам лес еще не накапливает снега, закладываются такие же кулисы.

Нельзя забывать, что кулисы имеют своих врагов из мира насекомых и грызунов. Семена подсолнечника и кукурузы гибнут от проволочника, и поэтому перед посевом их нужно опудривать гексахлораном. Всходы подсолнечника иногда съедает суслик, всходы горчицы — рапсовый пилильщик и блоха. Надо постоянно наблюдать за всходами растений и своевременно применять меры борьбы с вредителями.

Кулисы при неправильном пользовании ими могут оказаться и рассадником сорняков. Поэтому необходимо проводить на них до и послевсходовое боронование, а на широкорядных — междурядную обработку.

Весной стебли подсолнечника измельчаются дисковыми лущильниками или убираются при помощи приспособления, представляющего из себя острую стальную скобу длиной несколько больше ширины кулисы. Скоба под снегом идет сзади трактора и подрезает стебли, которые потом убираются.

На месте кулис остаются полынь осенних всходов, вьюнок полевой и другие сорняки. Чтобы они не возобновили вегетацию, полосы весной нужно распахать плугами. Дисковые лущильники с этой задачей справляются неудовлетворительно.

М. КАЛУГИН,
агроном.

● Знакомьтесь: Нина Шартнер, сверловщица славгородского завода «8 лет Октября». Отличная производственница и активная общественница, Нина никогда не довольствуется сменным заданием, всегда делает больше. Качество ее изделий высокое.

Комсомольцы цеха избрали Н. Шартнер своим вожаком, а участники художественной самодеятельности завода с удовольствием приняли ее в свой коллектив.

Фото И. Вегнера.

Меры приняты

«НЕ ЗАБУДЬТЕ»

(Сотрудники Барнаульского городского радиотрансляционного узла собрали с жителей поселка Ягодного деньги за установление и эксплуатацию радиоточек, но динамики установлены не были. Об этом сообщалось в «Алтайской правде» за 15 мая.

Начальник Барнаульского городского радиотрансляционного узла т. Пелевин известил редакцию о том, что сейчас радиоточки установлены и работают нормально. Администрация узла приняты меры для предотвращения подобных явлений.

ВЕСЕННИЕ МАРШРУТЫ АВТОЛАВОК

Павел Поликарпович Чериков не хлебороб, но и у него сейчас страдные дни. Еще не успеет взойти солнце, а его автолавка уже катит по степным дорогам. Поля госплемзавода «Овцевод» раскинулись на многие километры. Десятки агрегатов работают на них. Надо доставить заказанные товары и принять новые заявки, а потом еще съездить на базу.

В дни весенней страды по сельским дорогам района ездят девять автолавок. В бригадах работают 18 ларьков, сейчас все нужные товары прямо с базы развозят по полям. Райпотребсоюз, рабкопы приняли от механизаторов 500 заказов, скомплектовано более 300 посылок. По заявкам механизаторов торговые организации района уже продали много товаров повышенного спроса.

А. КАРПИЧ,
корр. «Алтайской правды».

Рубцовский район.

НА ПЕРЕВАЛЕ

● АППАРАТ УПРАВЛЕНИЯ — ОРГАНИЗАТОР ПРОИЗВОДСТВА.
● ЗАДАЧА № 1 — ПОВЫСИТЬ КАЧЕСТВО КИРПИЧА.

ТРУДНЫМ было начало. Все кирпичные заводы не выполняли планов. Оборудование требовало капитального ремонта, а землеройная техника — почти полной замены. Производство кирпича падало.

У вновь созданного краевого управления промышленности строительных материалов не хватало оборотных средств. Просроченные ссуды Госбанку перевалили за 800 тысяч...

Работники управления в большинстве своем были вчерашними производственниками. Именно это и сыграло положительную роль: они сумели квалифицированно рассмотреть деятельность предприятий. Совместно с районными и городскими комитетами партий были по достоинству оценены деловые качества руководителей и главных специалистов заводов. Многим пришлось предложить более узкий круг обязанностей. Правда, кое-где не обошлось без ошибок, но в управлении скоро их поняли и исправили. Кирпичные заводы и их службы возглавляют теперь истинные энтузиасты своего дела.

На предприятиях введены строжайшие графики капитального ремонта оборудования, изготовления оснастки и запасных частей, замены землеройной техники. При помощи партийных и советских органов к этой работе были привлечены крупные машиностроительные и ремонтно-механические заводы. Стоит отметить бийскую и каменскую городские партийные организации, которым удалось мобилизовать многие коллективы на оказание практической помощи кирпичникам.

Специалисты управления вплотную занялись организацией труда по всей технологической нитке — от глиняного карьера до выгрузочной площадки, помогли правильно расставить людей по рабочим местам, для каждого цеха, смены, бригады и звена установили обоснованные планы. Затем была разработана стройная система премирования за выполнение и перевыполнение сменных заданий, снижение брака, повышение качества кирпича. Особые льготы предусмотрены для кадровых рабочих. Разъяснением нововведений в каждой смене занимались руководители заводов, коммунисты и профсоюзный актив. Большую помощь в организации материального стимулирования оказали управлению Министерство промстройматериалов РСФСР и крайисполком.

У людей повысился интерес к работе. На предприятиях развернулось соревнование за максимальный съем продукции с каждого кубометра туннельных и кольцевых печей, за сокращение времени сушки и повышение марочности кирпича. В самое трудное время пример в труде показывали ветераны-кирпичники: награжденные орденом Ленина садчица У. Ф. Рохлина и обжигальщица М. Г. Матева, съемщицы Е. П. Суворина и З. Г. Ломкина, садчицы Г. И. Пешкова и Н. Е. Копцева, выгрузчики М. Е. Михайлова, Е. М. Чулкова и многие другие. Уже в прошлом году большинство смен начали выполнять задания, несколько улучшили качество, а это подняло на 20—25 процентов заработок.

В результате этих и других мер на заводы стали возвращаться ранее уволившиеся мастера и рабочие. Со временем улучшилось материально-техническое снабжение. Предприятия получили несколько новых прессов, полуавтоматов, контрольно-измерительную аппаратуру, землеройную технику. Все это позволило в истекшем году изготовить кирпича на 25 миллионов штук больше, чем в предыдущем. Прирост производства кирпича за четыре месяца текущего года составил 7 миллионов штук. По всему видно, что предприятия медленно, но уверенно набирают силу.

Конечно, и сейчас еще далеко не все в порядке. Рубцовский завод строительных материалов из месяца в месяц выполняет задания только на 70—80 процентов. Там очень слабы кадры среднего звена, оборудование эксплуатируется на износ, плохо организован труд.

То же самое следует сказать и о Горно-Алтайском кирпичном заводе.

Многие предприятия все еще выпускают кирпич низкого качества. На стройки попадает иногда самый настоящий брак. Огромна доля кирпича низких марок особенно на Бийском заводе № 1. Из 24 миллионов штук, изготовленных там в прошлом году, около 19 миллионов — низшей марки «75» и совершенно нет марки «125».

Управление является основным поставщиком щебня и песка для стройиндустрии края. Следует отметить, что все четыре предприятия по производству нерудных материалов за истекшие два года изменили свою работу к лучшему. Введена в эксплуатацию новая дробильно-сортировочная установка на Верх-Катунской фабрике. За счет выполнения целого комплекса мероприятий значительно увеличили производственные мощности Масальская и Неверовская дробильно-сортировочные фабрики. Прирост только за 1967 год оказался весьма ощутимым — 270 тысяч кубометров. Причем, 80 процентов его — щебень фракции 5—20 миллиметров, самой необходимой стройиндустрии. Показатели работы за четыре месяца говорят о том, что развитие производства идет высокими темпами.

Пример показывают Локтевский и Малиновский известковые заводы. Первый из них (мощностью 36 тысяч тонн извести в год) довел выпуск продукции до 46 тысяч тонн. Это в значительной степени способствовало ликвидации дефицита местных вяжущих материалов на стройках края.

Совершенствуется коммерческая служба предприятий стройматериалов. Сегодня она занята решением ряда перспективных вопросов. В числе их — организация централизованного завоза продукции на стройплощадки в контейнерах и поддонах. Первыми за это взялись Бийский кирпичный завод № 2 и трест «Бийскцелинстрой». Опыт в основном удался: значительно поднялась эффективность использования автотранспорта, сократились простои из-за отсутствия стройматериалов, поставщик и получатель стали требовательней относиться к соблюдению условий договоренности.

Сейчас, при активной помощи крайисполкома и Министерства промстройматериалов РСФСР, управление приступает к осуществлению большого плана строительства ряда крупных предприятий. В текущем году должны войти в эксплуатацию запланированные мощности Масальской фабрики. Начнется строительство Поспелихинского и второй очереди Горно-Алтайского кирпичных заводов. В стадии проектирования находятся (строительство предполагается начать в 1969—1970 годах) Кулундинский завод силикатного кирпича на 100 миллионов штук в год, Бийский механизированный карьер на миллион кубометров щебня, вторая очередь Малиновского известкового завода.

Освоение эффективных видов кирпича, отладка технологических режимов, улучшение качества продукции, организация производства мытого щебня и керамической плитки, повышение активности извести, монтаж первого в крае автомата-укладчика кирпича — вот далеко не полный перечень очередных задач, над решением которых работает творческая мысль инженеров, мастеров, рабочих заводов и сотрудников недавно созданного проектно-конструкторского бюро управления. Все они понимают, что еще многие вопросы механизации и улучшения условий труда, повышения качества продукции, НОТ остаются на повестке дня. Перемены есть, но нужен решительный перелом.

В. УДАРЦЕВ,
инструктор крайкома КПСС.

С разных меридианов

● До 1960 года столица Верхней Вольты — город Уагадугу походил скорее на деревню. За несколько лет независимости государством было уделено большое внимание его благоустройству. В нынешнем Уагадугу—современные административные и жилые здания, асфальтированные магистрали.

Фото В. Корочанцева. Фотохроника ТАСС.

ПЛЕНУМ ЦК КОМПАРТИИ СЛОВАКИИ

ПРАГА, 23 мая. (ТАСС). В Братиславе начал работу пленум Центрального Комитета Коммунистической партии Словакии. На повестке дня пленума — отчет о современном политическом положении и проект программы действий КПС.

Как сообщает агентство ЧТК, с докладом о современном политическом положении выступил член Президиума ЦК Коммунистической партии Чехословакии, первый секретарь ЦК КПС В. Биляк.

УСПЕХИ ПАТРИОТОВ

ХАНОЙ, 23 мая. (ТАСС). Подразделения Народных вооруженных сил освобождения Южного Вьетнама за период с 19 апреля по 15 мая в западной части провинции Тхыатхиен в боях с американо-сайгонскими войсками вывели из строя свыше 2.200 солдат и офицеров противника, в основном военнослужащих войск США. Приводя эти предварительные данные, агентство ВИА отмечает, что за это же время южновьетнамские патриоты сбили и уничтожили на земле около 200 самолетов и вертолетов, захватили большое количество оружия и военного снаряжения.

БЕЗРАБОТИЦА РАСТЕТ

ЛОНДОН, 24 мая. (ТАСС). Армия безработных составила в Англии к середине этого месяца 550.000 человек, или 2,4 процента рабочей силы. В этих официальных данных не учитывается, как всегда, число безработных в Северной Ирландии, где зарегистрировано еще 37.000 безработных, что составляет 7,3 процента трудящегося населения Северной Ирландии.

ВЛАСТИ ПРИБЕГАЮТ К РЕПРЕССИЯМ

ВАШИНГТОН, 24 мая. (ТАСС). Несколько сот участников похода бедноты на Вашингтон пришли вчера к зданию конгресса, чтобы потребовать отмены законов, ограничивающих помощь многодетным семьям. Руководитель демонстрации негритянский профессор Джордж Уайли заявил, что нынешняя система социального обеспечения в Америке является расистской. Существующие программы помощи, подчеркнул Уайли, дают неграм «ровно столько средств, чтобы они остались живыми, но совершенно недостаточно для того, чтобы они могли жить по-человечески».

Против участников похода бедноты американские власти начали применять репрессивные меры. Обвинив демонстрантов в «незаконном скоплении» на территории конгресса, полиция арестовала около 80 бедняков.

ЗАПАСЫ ЗОЛОТА ТАЮТ

ВАШИНГТОН, 24 мая. (ТАСС). Золотые запасы США продолжают таять. По сообщению министерства финансов, в течение апреля запасы золота в стране сократились еще на 156 миллионов долларов. В настоящее время они составляют 10.547 миллионов долларов. Это самый низкий уровень после 1936 года.

25 МАЯ — ДЕНЬ ОСВОБОЖДЕНИЯ АФРИКИ

ЕДИНСТВО КОНТИНЕНТА

Нынешний год — юбилейный для Африканского континента. Независимая Африка отмечает в 1968 году первое пятилетие Организации африканского единства (ОАЕ). Она была создана Ассамблеей глав государств и правительств независимых стран Африки 25 мая 1963 года на учредительной сессии, состоявшейся в эфиопской столице Аддис-Абебе. В принятой Ассамблеей хартии ОАЕ руководители независимых стран Африки обязались содействовать всеми средствами «развитию единства и солидарности», «координированию и укреплению сотрудничества», а также «уничтожить все виды колониализма в Африке». С тех пор 25 мая вошло в историю развития Африканского континента как День освобождения Африки и вместе с африканскими народами отмечается ежегодно также всем прогрессивным человечеством.

Африканское единство! Реально ли оно? Поскольку африканское общество до сих пор раздирают межплеменные противоречия даже в пределах одной отдельной страны, возможно ли единство в общеафриканском масштабе?

С первых дней существования ОАЕ подвергается нападкам со стороны сил, чуждых свободе и единству Африки. Основной удар старые и новые колонизаторы пытаются нанести по Комитету освобождения — важному и действенному орудию ОАЕ, призванному координировать помощь независимых африканских стран национально - освободительным движениям в колониях и на зависимых территориях континента. Пытаясь свернуть деятельность Комитета освобождения, империалисты и колонизаторы прибегают к любым средствам — от шантажа и угроз до обещания подачек и прямого подкупа лидеров отдельных стран Африки.

Провоцируя раскол, враги дела Африки делают ставку на неоднородность состава стран — участниц Организации африканского единства. ОАЕ объединяет как прогрессивные страны, ставшие на путь некапиталистического развития, так и государства, руководители которых придерживаются «промежуточной позиции». В ОАЕ входят и такие страны, как Малави, которая, с одной стороны, голосует за резолюции ОАЕ, а с другой —поддерживает и расширяет всесторонние связи с главными врагами Африки — расистскими режимами в Южной Африке.

Однако большинство представителей независимых стран Африки проявило глубокое понимание серьезности проблемы. Отбив наскоки проимпериалистических элементов на Комитет освобождения, сессия вновь подтвердила свою полную поддержку и солидарность с национально-освободительной борьбой.

Проявление африканского единства и солидарности в момент, когда расистские режимы ЮАР, Родезии, португальские колонизаторы с помощью своих империалистических покровителей более нагло, чем когда-либо прежде, бросают вызов ООН и независимым странам Африки, чрезвычайно знаменательно. Это событие вдвойне важно, если учесть, что африканские руководители все яснее начинают понимать, что в своей борьбе они не могут рассчитывать на какую-либо помощь со стороны западных держав. «Западные страны, — заявил недавно Генеральный секретарь ОАЕ Диалло Телли, — не были и, возможно, никогда не будут способны оказать Африке содействие в претворении в жизнь решений ООН, направленных против ЮАР, Родезии и Португалии».

Несмотря на пятилетний срок со дня провозглашения ОАЕ, африканское единство находится в процессе становления и развития. На этом сложном пути возможны и неизбежны различные трудности и отклонения. Последний пример тому — отношения стран—членов ОАЕ к вооруженному конфликту в Нигерии, приведшему к отколу Восточной Нигерии, которая провозгласила себя Республикой Биафра. Ряд членов ОАЕ — Танзания, Габон, Берег Слоновой Кости признали Биафру в качестве суверенного государства. В ответ федеральное правительство Нигерии разорвало отношения с этими странами.

Но несмотря на различный подход, все страны ОАЕ объединяет единое стремление —оказать помощь в скорейшем прекращении вооруженного конфликта и в установлении мира в Нигерии. И в этом— еще одно подтверждение жизнеспособности африканского единства.

В. АСТАФЬЕВ. (ТАСС).

ЗАЯВЛЕНИЕ ВКТ

ПАРИЖ, 24 мая. (ТАСС). Всеобщая конфедерация труда Франции потребовала вчера от правительства и предпринимателей немедленно начать переговоры об удовлетворении насущных требований трудящихся. В заявлении ВКТ, зачитанном на пресс-конференции ее генеральным секретарем Ж. Сеги, отмечается, что вопреки распространявшимся утверждениям, правительство и Национальный совет французских предпринимателей не направили ВКТ никакого предложения на этот счет.

ВКТ считает недопустимыми дальнейшие проволочки и отмечает в этой связи, что «всеобщая забастовка представляет собой решающее средство заставить правительство и предпринимателей уступить». Это будет «огромной победой всех трудящихся, которая откроет путь к плодотворным переговорам на всех уровнях и во всех отраслях».

ПОЛОЖЕНИЕ ВО ФРАНЦИИ

ПАРИЖ, 23 мая. Корреспондент ТАСС А. Красиков передает: обстановка во Франции после голосования в Национальном собрании и отклонения резолюции недоверия правительству, внесенной левой оппозицией, по-прежнему серьезна.

Крупнейшие промышленные предприятия страны по-прежнему заняты рабочими, которые требуют изменения социально-экономической политики правительства. Из различных департаментов приходят известия о выступлениях крестьян, блокирующих дороги и устраивающих на них свои демонстрации.

Забастовали работники универмагов и больших продовольственных магазинов. Перед открывшимися сегодня утром продуктовыми лавками выстроились длинные хвосты очередей. Раскупаются в первую очередь картофель, крупы, сахар, соль, спички, и кое-где полки магазинов уже опустели.

В этой связи нельзя не сказать о разного рода провокаторах, которые, используя общие трудности, пытаются ловить рыбку в мутной воде. Этой ночью нам довелось побывать в Латинском квартале, у Сорбонны.

Мы подошли, чтобы послушать, о чем говорят участники непрекращающегося там ни днем, ни ночью митинга. Нам и раньше было известно, что большая часть французской студенческой молодежи не мыслит своей борьбы вне общей борьбы трудовой Франции.

Но, как говорится, в семье не без урода. И этой ночью мы видели, как от толпы студентов отделилась небольшая группа, которая, размахивая черными и красными флагами, двинулась по бульвару Сен-Мишель к Сене. Участники этого разнопёрого шествия выкрикивали анархистские лозунги. Затем они перешли к действиям. Часа два спустя на бульваре полыхали подожженные хулиганами машины и слышался звон разбитого стекла витрин.

Эта очередная вылазка «бешеных», как называют их здесь, вызвала в стране лишь возмущение. Генеральный секретарь крупнейшего объединения профсоюзов Франции — Всеобщей конфедерации труда Жорж Сеги передал сегодня представителям печати заявление, в котором подчеркнул, что профсоюзы «не смешивают массу студентов с безответственными, сбитыми с толку и возбужденными элементами, действия которых настораживают трудящихся».

ПИСЬМА

ЧИТАТЕЛЬ НАЧИНАЕТ РАЗГОВОР

ПЯТЬ ИЛИ ШЕСТЬ?

ПРЕЖДЕ чем писать в редакцию, я долго думала, стоит ли затевать этот разговор. И решила: стоит. Ведь речь пойдет о самом дорогом для каждого из нас: о наших детях.

Двадцать семь лет работаю я с малышами. Часто сравниваю детей сороковых годов и сегодняшних. Нынешние — более активные, любознательные, они во многом разбираются лучше и быстрее. Это и понятно: темп нашей жизни — стремительный, бурный.

Как правило, сейчас ребенок проводит в садике большую часть дня и бывает в семье только несколько вечерних часов и ночь. Есть дети, которые живут у нас целую неделю и только на выходной их забирают домой. Родители могут спокойно работать, зная, что в садике сыну или дочке хорошо.

Но вот почти все предприятия и учреждения перешли на работу с двумя выходными. Появилось свободное время, возможность побыть дольше с детьми. Казалось бы, что детский сад должен в субботу пустовать. Увы...

Не знаю, как в других, а в наш детский садик некоторые родители приводят детей и в субботу. При этом они ссылаются на то, что у них много дел по дому, а с ребенком заняться некогда.

Прошу понять меня правильно. Мы не против этого. В субботние дни у нас дежурят и няни, и воспитатели, которые также внимательны и заботливы к детям, как и в остальные дни недели. Мы прекрасно понимаем тех, кто в эти дни занят работой, что действительно и рад бы подарить ребенку день, да никак не выходит. Не о них как раз речь, а о тех, кто ради собственного блага еще на день расстается с ребенком.

Если бы знали, если бы чувствовали все родители, как их сын или дочь ждет конца недели. Детей можно понять: какими бы идеальными ни были условия в детском саду, ребенок за неделю устает от шума и порой тесноты, и его тянет к своему дому. Как бы ни были внимательны и чутки няни и воспитатели, они никак не могут заменить материнскую ласку, теплое прикосновение родительской руки.

Кончается рабочий день. Папы и мамы спешат в детский сад. С каким нетерпением ждут их дети!

«А мы с мамой сегодня вечером будем жарить пирожки», — говорит Саша. «А мы с папой поможем прибрать в квартире», — заявляет Миша.

А планы на выходной! Ими делятся уже в пятницу. Шестилетняя Марина рассказывает подружкам, как она с папой и мамой пойдет в театр смотреть «Буратино». «Нас папа возьмет посмотреть город», — заявляют Таня и Оля.

Смотришь в пятницу на детей и чувствуешь их оживление. И тем больнее становится за тех, кому в садике придется коротать опять полную неделю.

«Вы не знаете, придет ли за мной мама?» — спрашивает Вера. А Сережа упрямо твердит: «Хочу домой»... Такой длинной кажется им неделя. Как бы то ни было, а семью ребенку ничто не заменит.

Рассказала я о своих мыслях и наблюдениях и думаю: ведь есть и другие взгляды на шестой день в садике. Некоторые, например, считают, что отрыв от садика на два дня — в ущерб воспитанию ребенка. Хотелось бы, чтобы по этому поводу высказались в газете другие работники детских садов, родители, ученые, педагоги.

Т. МАРКОВА,
зав. детским садиком № 82.
г. Барнаул.

СЕМЕЙНЫЕ ТРАДИЦИИ

В колхозе «40 лет Октября» живет знатный верблюдовод Калыр Ачубаев. Ему 87 лет, он уже давно на пенсии. Семерых детей воспитал Калыр Ачубаев, и все они стали животноводами.

Четыре сына и три дочери Ачубаева — передовые чабаны колхоза. Из года в год они добиваются стопроцентного сохранения поголовья животных, за которыми ухаживают.

Старшие дети Ачубаева — коммунисты, младшие — комсомольцы, все они принимают активное участие в общественной жизни колхоза.

Дети и внуки пенсионера Боксу Баданова, бывшего скотника колхоза, тоже пошли дорогой отца и деда. Они трудятся в родном колхозе животноводами. Их имена — всегда в числе лучших.

И. МУНДУСОВ.

с. Кош-Агач.
Горно-Алтайская авт. обл.

ПЕСНИ НАД ПОЛЯМИ

Участники художественной самодеятельности клубов и Дворцов культуры Бийска — частые гости сельчан. В эти горячие страдные дни они с теми, кто борется за урожай. С 9 мая в колхозах и совхозах Целинного района выступают с концертами швейники. Недавно выехала в Солтонский район агитбригада льнокомбината. Хлеборобов двух районов — Алтайского и Советского обслуживают самодеятельные артисты Дворца культуры химиков. Маршрут агитбригады Дворца культуры строителей—хозяйства Смоленского района.

Члены агитбригад не только дарят труженикам сел песни и музыку, но и выступают с лекциями, помогают оформлять наглядную агитацию.

А. ОСТРЯКОВ.

г. Бийск.

«НЕЧЕМ МЫТЬ СТАКАНЫ...»

Лето еще только начинается, а симптомы того, что, как и в прошлые годы, в Барнауле будет плохо организована торговля прохладительными напитками, уже налицо.

В гастрономах № 3, 30, 100 по проспекту Ленина и № 11 по Социалистическому напитки продаются только на вынос, так как «негде поставить тару». Приходится брать бутылку и пить из горлышка.

Квасом в городе, кажется, торгуют неплохо. А попробуйте напиться, если не прихватили с собой бидончик или банку. Продавец отвечает: «Мы бы торговали, но нечем мыть стаканы».

Многие автоматы по торговле газированной водой бездействуют.

Неужели торговые работники и впрямь бессильны упорядочить торговлю прохладительными напитками? Ведь сколько лет тянется одно и то же...

А. ПАХОМОВ.

г. Барнаул.

ПО СЛЕДАМ РЕДАКЦИОННОЙ ПОЧТЫ

Не ответят, не примут, не выслушают...

Еще в сентябре прошлого года работник краевой больницы В. Бондарь пожаловался на недостойное поведение объездчика треста зеленого хозяйства В. Александрова. Руководители треста обещали быстро разобрать жалобу. Шли месяц за месяцем. Чередой поступали новые жалобы все на того же Александрова —что он на работе часто пьян и в обращении невоздержан. А трест, знай себе, помалкивает. Только после вмешательства горисполкома Александрову был объявлен выговор.

Такая волокита в разборе жалоб характерна для многих служб управления коммунального хозяйства Барнаульского горисполкома. Жалобы носят в основном бытовой характер и требуют быстрого рассмотрения. Но сроки их разрешения зачастую не соблюдаются. Иные залеживаются более месяца. Так, ответ на письмо т. Иоста об уходе за зелеными насаждениями в городе (причем, ответ весьма расплывчатый) был дан лишь после настоятельного напоминания редакции. Нередко вместо деловых ответов сочиняются отписки, сроки исправления недостатков не указываются или формулируются обтекаемо: «В текущем году будут проведены работы...». Вот и догадывайтесь, когда.

Должностные лица, готовящие ответы, подчас допускают бестактность по отношению к авторам писем. Вот один из примеров. А. Корженевич и другие барнаульцы обращались с просьбой изменить график отвозки мусора. На эту просьбу А. Корженевич получил циничную отписку от начальника эксплуатации спецавтохозяйства П. Тархова. Разнузданность нетерпима вообще, а при исполнении служебных обязанностей тем более. А ведь график вывозки мусора действительно не продуман, и не случайно, одновременно с этим так называемым бестарным методом во дворах появились свалки нечистот. Кстати, санитарной инспекции пора бы обратить внимание на эту антисанитарию. Стереотипные невразумительные ответы шлет т. Тархов и на другие подобные жалобы, а барнаульцы по-прежнему задают один и тот же вопрос о графике.

Не только к письмам трудящихся пренебрежительное отношение в службах горкомхоза, но и к посетителям. Руководители управления не продумали порядок их приема. На всем печать неуважения к человеку. Зайдите в коридор горкомхоза. Люди стоя, примостившись, кто где сумел, заполняют заявления, торопятся в очередь. Пожилому посетителю негде и присесть, на весь коридор два расшатанных стула. Неудобства, толчея, перепалки между служащими и посетителями...

Непонятна система приема посетителей начальником управления горкомхоза т. Карповым и другими руководителями. Сколько времени приходится тратить, пока в лабиринте коридоров разыщешь кабинет начальника. Разыскал — а на двери надпись: «Прием посетителей каждую пятницу с 9 до 18». В этот день, 17 мая, я и поспешил к т. Карпову. Но ни т. Карпова, ни других ответственных лиц на работе не оказалось, они почему-то все разом сочли нужным заняться другими делами. А люди тщетно ходят из кабинета в кабинет и некому их принять и выслушать.

Постановление ЦК КПСС «Об улучшении работы по рассмотрению писем и организации приема трудящихся» распевает работу с письмами трудящихся как важную форму укрепления и расширения связей партии с народом. К сожалению, в Барнаульском горкомхозе и его службах этого до сих пор еще не поняли.

В. КИНЕЛЕВ.

ТАСС — ДЛЯ СУББОТНЕГО ЧТЕНИЯ

ЛОСЬ... ВЫБИРАЕТ ПОДАРКИ

Красавец лось — гордость местных лесов зарегистрирован в Даугавпилсском отделении милиции в качестве... «мелкого хулигана». Ночью на одной из центральных улиц он рогами разбил большое стекло витрины магазина подарков «Дайна» и прошелся по торговому залу, словно выбирая для своей подруги сувенир. Однако, испугавшись сирены автоматической звуковой сигнализации, он поспешил выйти из магазина тем же путем — через окно.

Прибывшие на «место преступления» работники милиции нашли лишь капли крови и клочки шерсти. На витринах и полках — все цело. «Заметая следы», ночной гость переплыл через широкую Даугаву и скрылся в ближайшем лесу.

П. СИМОНЧИК.

ПОЛЬЗА НАБЛЮДАТЕЛЬНОСТИ

За оказание помощи органам милиции в задержании преступников Валентине Борзовой вручена почетная грамота Ленинского районного отдела милиции города Ташкента. Валентину горячо поздравили... все второклассники 151-й ташкентской школы — ведь она их однокашница.

А дело было так. Играла Валя с ребятами на пустыре возле тыльной стороны базы одной строительной организации. Подошел грузовик. Из-за забора начали «перелетать» рулоны кровельного материала. Трое мужчин торопливо укладывали их в кузов. Машина ушла. Но не знали расхитители народного добра, что девчушка, на которую они не обратили внимания, запомнила номер грузовика. Вале показалось, что незнакомцы озирались воровато, и она заподозрила неладное.

Когда на место кражи прибыла оперативная группа работников милиции, девочка подала им клочок бумаги с аккуратно выведенными буквами и цифрами. Дальнейшие поиски преступников уже не представляли труда.

Ю. КУКАРКИН.

ДЕЛЬФИНЫ-РАЗВЕДЧИКИ

Дельфины помогли китобоям добывать кашалотов. Об этом сообщается в радиограмме, поступившей из Антарктиды во Владивосток с борта базы китобойной флотилии «Советская Россия».

Судно преследовало группу китов. Обычно после первого выстрела напуганные великаны уходят от преследования, скрываются под водой. На этот раз на помощь гарпунеру Николаю Козубенко пришли дельфины. Они подплыли к кашалотам и стали резвиться. Раздался первый выстрел, и кит оказался на лине. Остальные снова ушли в воду. Но спрятаться им не удалось — их местонахождение под водой точнёс указывали дельфины.

Лишь когда гарпунер поразил все цели, дельфины, сочтя свою миссию разведчиков выполненной, удалились из района промысла.

Н. МОИСЕЕВ.

ЛИБРЕТТО ИНЖЕНЕРА РОДИОНОВА

Когда инженер Родионов пишет песни, кантаты, оратории, даже для друзей остается загадкой. Каждое его новое произведение вызывает неизменный интерес слушателей.

Только что на театральной афише вновь появилось его имя. Днепропетровский театр кукол с большим успехом показал премьеру пьесы Евгения Пермяка «Серебряное копытцев», написанную по одноименному произведению П. Бажова. Музыку к спектаклю написал В. Родионов.

Автор более ста музыкальных произведений, он пишет для художественной самодеятельности и профессиональных музыкальных коллективов. Его лучшие песни — в репертуаре артистов-любителей и солистов областной филармонии.

Инженер часто выступает с авторскими концертами в рабочих клубах, Дворцах культуры, по телевидению. Недавно любители музыки познакомились с новыми произведениями композитора — «Праздничной увертюрой», ораторией «Думы про Тараса», созданной вместе с сельским учителем Федором Самойловичем. Сейчас композитор закончил работу над музыкой к балету «Аленький цветочек» по сказке С. Аксакова.

А. РАГИНСКИЙ.

СМОТР-КОНКУРС ПРОДОВОЛЬСТВЕННЫХ МАГАЗИНОВ

КТО ИЗ 500?

Наши соседи — кемеровчане проводят телевизионный смотр-конкурс продовольственных магазинов. Он внес заметное оживление в торговлю.

Такой же смотр-конкурс решено провести и у нас на Алтае. Он будет продолжаться до 15 июля. Проводится он под девизом: «Кто из 500?». Это значит, что в нем принимают участие 500 магазинов государственной торговли.

Чтобы добиться успеха в смотре, работники магазина обязаны перевыполнить план товарооборота, повысить уровень рентабельности и культуру торговли, улучшить обслуживание покупателей.

При подведении итогов конкурса будут оцениваться следующие основные показатели: наличие широкого ассортимента товаров с открытия до закрытия магазина; внедрение прогрессивных форм (самообслуживание, продажа хлеба, молока, картофеля и овощей с доставкой на дом); организация отделов по продаже полуфабрикатов, кулинарных и кондитерских изделий, прохладительных напитков, соков, молочных коктейлей, мороженого; организация кафетериев, фирменных магазинов по продаже овощей, молока и молочно-кислых продуктов, мясопродуктов, хлеба, хлебобулочных и кондитерских изделий; прием заказов; проведение выставок-распродаж с дегустацией. Большое значение придается рекламе товаров.

Для победы в конкурсе надо увеличить продажу по сравнению с соответствующим периодом прошлого года: молока и молочных продуктов — на 20 процентов; мороженого — на 25 за счет расширения мелкорозничной торговли; мяса и мясопродуктов, охлажденных и замороженных — на 5 процентов; рыбы свежемороженой — на 10 процентов; рыбных консервов — на 10 процентов.

Для победителей смотра-конкурса установлены премии:

Для торгов — две премии по автомобилю «Москвич». Кроме того, две бригады торга из пяти-семи человек направляются для обмена опытом в Москву, Ленинград, Волгоград, Ригу, Киев. Одна премия для торга— путевка в Венгрию;

для магазинов от 16 и выше рабочих мест — одна путевка в Венгрию, одна поощрительная командировка бригаде из трех-четырех лучших работников в Москву, Ленинград, Волгоград, Ригу, Киев для обмена опытом, два диплома с вручением денежных премий по 100 рублей, четыре почетных грамоты управления торговли крайисполкома и крайкома профсоюза работников госторговли и потребкооперации;

для магазинов от 10 до 16 рабочих мест — одна путевка в Венгрию, шесть дипломов с вручением денежных премий по 50 рублей, шесть почетных грамот управления торговли крайисполкома и крайкома профсоюза работников госторговли и потребкооперации;

для магазинов до 10 рабочих мест — одна путевка в Венгрию, шесть дипломов с вручением денежных премий по 50 рублей, шесть почетных грамот управления торговли крайисполкома и крайкома профсоюза работников госторговли и потребкооперации.

Жюри смотра-конкурса просит всех покупателей принять в нем активное участие. Присылайте свои замечания, предложения, советы в управление торговли.

В. ШАМШИН,
член жюри смотра-конкурса.

ДОКУМЕНТАЛЬНАЯ ПОВЕСТЬ

(Начало в №№ 118—119).

7.

Встретили русских на «Командорене» настороженно, с нескрываемым любопытством. Всех интересовала каждая мелочь: и как одеваются «большевики», и что едят, и о чем разговаривают. Но вскоре простое любопытство сменилось крайним удивлением.

Утром боцман повел новичков на склад и выдал всем зюйдвестки (фуражки морского фасона), добротные, выше колен сапоги и непромокаемые куртки. Когда русские парни, одетые, как заправские моряки-китобои, вышли на палубу, голландец Анкер подошел к Николаю и, ощупывая его с ног до головы цепким, прицельным взглядом, спросил сначала по-английски, затем на ломаном русском языке:

— Много доллар давал?

Николай, истратив весь запас английских слов, какие знал из школьного курса, объяснил Анкеру, что из своих денег за одежду они не заплатили ни цента — за них рассчиталось государство. К тому же Советское правительство застраховало каждого от несчастного случая на сумму в пять тысяч долларов, которые компания по условиям концессии обязана выплатить семье пострадавшего.

Анкер пожал плечами: шутить изволит господин русский. И кому он морочит голову — ему, тертому морскому волку? Старый Анкер, избороздивший вдоль и поперек белый свет, готов поверить чему угодно, вплоть до того, что земля и море держатся на трех китах, но этим сказкам — никогда. Подумать только, государство бесплатно одевает и страхует простых матросов!

В тот день Анкер так и не поверил Николаю. Лишь позже, когда они познакомились поближе, он понял, что русский говорил правду. Об этом вскоре узнала вся команда «Командорена». А между старым моряком и Николаем завязалась крепкая дружба.

Когда в море бушевал шторм, и корабль ложился в дрейф, они вместе коротали долгие вечера в кубрике. Николай подробно рассказывал — он теперь уже довольно бойко изъяснялся по-английски — о первой в мире стране рабочих и крестьян. Анкер — о тонкостях профессии китобоя.

8.

Однажды, хватив лишнюю порцию рома, голландец совсем разоткровенничался. Плавая на китобойцах почти всего мира, Анкер отлично разбирался в своем деле и мог часами рассказывать занимательные истории, которые за всю его долгую жизнь моряка-скитальца случались не так уже редко.

— Бить кита — надо знать кита. Хорошо знать, Никл. Гладкий или настоящий кит. Что это такое? О! Блювал, финвал, сейвал, кашалот. Что такое? О! — При каждом восклицании Анкер делал паузу и, зажмурив глаза, тряс головой. — Гладкий кит — мешок с салом. Неповоротлив и тихоходен, как дырявая калоша. И били этих китов со времен Адама — ручными гарпунами, рогатинами, пиками и просто топорами. Потому-то и истребили их почти поголовно. Зато в северных и южных широтах бродили огромные стада кашалотов — зубатых китов. Тогда началась охота на них и главным образом потому, что кашалоты, как и настоящие киты, после смерти не тонут.

Анкер немного помолчал. Опрокинул очередную рюмку рома.

Пришло время, когда и стада кашалотов поредели. Остались нетронутыми полосатики — блювалы, финвалы, сейвалы. Осторожные киты. К ним не подойдешь на расстояние вытянутой руки. Но спасибо норвежцу Свену Фойну за пушку, которую он изобрел и научил нас, китобоев, накачивать туши этих китов, которые не держатся на плаву, сжатым воздухом. Китобойный промысел не умирал. Но это вовсе не значило, что он стал легче.

Помнится, мы охотились у берегов Японии. Не успели выйти в море, а марсовый, сидевший в бочке, уже закричал, что видит пару «сиро-нагусу-кузира» — так японцы называют блювалов — синих китов, самых крупных животных, когда-либо обитавших на планете.

...Грянул выстрел. Гарпун с легким свистом, таща за собой толстый линь, впился в темную спину кита.

Двадцать шесть часов продолжался поединок, и кит таскал судно на буксире, как поплавок, хотя оно имело задний ход, а блювал плыл все вперед и вперед со скоростью восемь узлов в час. Наконец, удалось всадить в него второй, добойный гарпун. Но эта удача чуть не обернулась катастрофой. Второй, закрепленный на корме линь, оказался короче носового, и кит, обезумевший от раны, нырнул с такой быстротой, что затащил под воду корму корабля. Пришлось немедля перерубить задний линь и спасти экипаж от верной гибели. И все же морской исполин не сдавался — с двумя гарпунами, граната одного из которых разорвалась в легких, он буксировал китобоец еще несколько часов.

9.

— Так-то, Никл, добыть кита не просто, — сказал старый моряк и потом долго молчал и смотрел в иллюминатор, о стекло которого билась зыбучая волна. О чем думал Анкер, догадаться было трудно.

— Скажу тебе, как луччи друк, — он заговорил теперь шопотом, с трудом подбирая русские слова, — норвег не кочет учить большевик.

И снова перешел на английский:

— Я не дипломат, всего лишь китобой, но мне достоверно известно, что члены союза гарпунеров Норвегии должны хранить в строжайшей тайне приемы своего мастерства...

Николай вскоре убедился, что Анкер был прав. Когда ему приходилось работать на китобойцах, он мог только украдкой рассматривать издалека знаменитую гарпунную пушку, которую норвежцы считали чуть ли не чудом века. И здесь, на плавучей базе, русским не все показывали, подробно не растолковывали, как надо правильно разделывать китов, варить жир. Но зато Дмитриев узнал другое, не менее важное и значительное.

...Частые штормы сменялись безветренной солнечной погодой. В такие дни все пять китобойцев «Командорена» рыскали, как гончие псы, в поисках добычи. Нередко за сутки перерабатывалось до двадцати китов. С них наскоро сдирали жир, вырубали ус, а мясо, кости выбрасывали за борт.

И бороздил «Командорен» чукотские и камчатские воды, оставляя за собой след совсем «не лучших китобоев мира». Протухшие ободранные туши прибивало к бухтам, куда метать икру шли миллионные косяки лососей, к островам, где обитали морские котики. Гибла рыба, разбегался и становился легкой добычей морских хищников редкий пушной зверь.

Николай Дмитриев хорошо понимал, к чему стремились концессионеры, и частенько «русская компания» в свободное от вахты время собиралась на юте поговорить о текущих делах. Беседы проходили бурно и оживленно.

— Чего они хотят? — не раз спрашивал Степан Яковлев, кивая в сторону капитанского мостика.

— Барышей побольше, — отвечал Николай. — Помнишь Ракоша? Тысячи пудов рыбы загубил. Ради того, чтобы побыстрее нажиться, ухватить кусок пожирнее, а после — хоть трава не расти.

— Словом, капиталистические акулы, — высказался Иван Иванов.

— Вот-вот...

(Продолжение следует).

ПЕРВЫЙ ВЫПУСК

Каждый житель Потока знает это трехэтажное здание на углу улицы Космонавтов — музыкальную школу № 3. Здесь, в основном, учатся дети рабочих и сами рабочие, по инициативе которых и была открыта школа и при ней вечернее отделение.

С первых шагов школа, которую возглавила пианистка Е. И. Рубина, окружена вниманием и заботой шефов — моторного завода, ГРО и других коллективов. Поэтому растет и наплыв в нее.

Школа производит свой первый большой выпуск. Некоторые выпускники — Люда Дрелева, Оля Горохова, Света Щенникова избрали своей специальностью музыку. Они рекомендованы в музыкальное училище. Другие пойдут работать в технические вузы, но и они понесут с собой по жизни музыку, любовь к которой воспитала у них школа.

Хочется поздравить педагогов-энтузиастов Р. А. Чернюк, Е. И. Рубину, А. С. Аксеямова, Л. Н. Хвисюк, работающих в школе со дня ее основания, и весь педагогический коллектив с первым выпуском.

Л. ПОНОМАРЕНКО.

г. Барнаул.

«ГЛАЗОК» ТРАНЗИСТОРА

Оптический индикатор настройки радиоприемника перестал быть привилегией ламповых аппаратов. Ленинградские ученые засветили «глазок» и на панели транзисторных приемников, использовав для этого кристаллик карбида кремния.

По размерам индикатор не больше горошины. Для питания его достаточно двух—трех вольт электроэнергии.

(Корр. ТАСС).

Спорт — Спорт — Спорт — Спорт

ПУТЕВКИ РАЗЫГРАНЫ

ЧЕТЫРЕ дня хозяевами Барнаульского Дворца спорта были боксеры, оспаривавшие зональное первенство страны. Один за другим поднимались на ринг спортсмены одиннадцати весовых категорий, чтобы в упорном поединке завоевать право на поездку в Ленинакан, где станут известны имена чемпионов страны 1968 года. Особая напряженность боев объяснялась еще и тем, что чемпионат страны должен окончательно определить состав сборной для поездки на Олимпиаду в Мехико.

В заключительный день соревнований барнаульские любители спорта смогли увидеть только 8 поединков. Трем спортсменам путевки в Ленинакан достались без длительных споров, так как их соперники по болезни не смогли выйти на ринг. Досрочно стали победителями Г. Ручаевский (наилегчайший вес), А. Привалов (второй полусредний вес) и В. Романик (полутяжелый вес). Интересно отметить, что все трое — представители общества «Спартак». Не повезло лишь их одноклубнику Н. Дзусову, который в третьем раунде «сложил оружие» перед представителем «Трудовых резервов» тяжеловесом А. Туркиным.

Вот имена победителей в остальных весовых категориях: до 48 килограммов — В. Стрельников (Вооруженные Силы, РСФСР), легчайший вес — В. Орлов («Зенит», Москва), полулегкий вес — В. Колмыков (Вооруженные Силы, Москва), легкий вес — В. Кудряков («Динамо», Узбекская ССР), первый полусредний вес — А. Неделяев (Вооруженные Силы, Москва), первый средний вес — В. Грунюшкин («Трудовые резервы», РСФСР), второй средний вес — Н. Рогачев («Труд», Москва).

На этих состязаниях спортсмены боролись не только за путевки на финал чемпионата страны, но и за специальные призы, учрежденные редакциями краевых газет, комитетом по радиовещанию и телевидению и другими организациями. Приз нашей газеты — за самый красивый бой — жюри единодушно присудило паре П. Горбатов — В. Орлов, которая выступала в полуфинале.

Итак, в Барнауле закончились вторые крупные соревнования всесоюзного масштаба. В отличие от фигурного катания на поединках боксеров присутствовало гораздо меньше зрителей. Причина здесь, очевидно, в том, что многие барнаульцы еще слабо разбираются в тонкостях бокса, не понимают его внутреннего содержания. Не случайно, например, те, кто присутствовал на боях зонального первенства, порой неодобрительно встречали решения судейской коллегии только потому, что она давала победу более техничному боксеру. Так случилось после финального поединка В. Кудряков — А. Сосновский. Первый из них сумел силовому нажиму соперника противопоставить тонкую тактику, не пошел на грубый обмен ударами и переиграл соперника чисто технически. А зрители, видевшие, как Сосновский все время рвется вперед, почти не заметили того, что его удары чаще всего не попадали в цель или же встречали перчатки соперника.

Вот поэтому, мне кажется, было бы неплохо, если бы кто-либо из опытных мастеров (а их на соревнованиях оказалось немало среди судей и представителей, например, неоднократный чемпион страны и Европы В. Быстров) комментировал несколько поединков. Одной информации о спортивном пути спортсменов оказалось явно недостаточно.

В четверг последний раз под сводами Дворца спорта прозвучал гонг. Жаль, конечно, что среди финалистов не оказалось боксеров с Алтая. Будем надеяться, что уроки зонального чемпионата учтут и те из наших земляков, кто выступал на его ринге (Г. Зайков и А. Беляков, В. Ицкевич и А. Халматов), и те, кто следил за поединками в качестве зрителей. Большой ринг не должен остаться для алтайского спорта только красивым зрелищем.

В. СЛАВИН.

КЛАСС «Б»

Сообщаем результаты матчей чемпионата страны по футболу среди команд шестой зоны класса «Б», состоявшихся 22 мая: «Старт» (Ангарск) — «Пурсей» (Братск) — 3:0, «Металлург» (Новокузнецк) — «Прогресс» (Бийск) — 1:0, «Локомотив» (Абакан) — «Торпедо» (Рубцовск) — 3:1, «Шахтер» (Киселевск) — «Океан» (Владивосток) — команде «Океан» зачтено поражение ввиду ее неявки, «Шахтер» (Прокопьевск), — «Рыбак» (Находка) — 3:1, «Амур» (Благовещенск) — «Строитель» (Хабаровск) — 1:0, «Строитель» (Биробиджан) — «Авангард» (Комсомольск) — 2:4.

ТАСС.

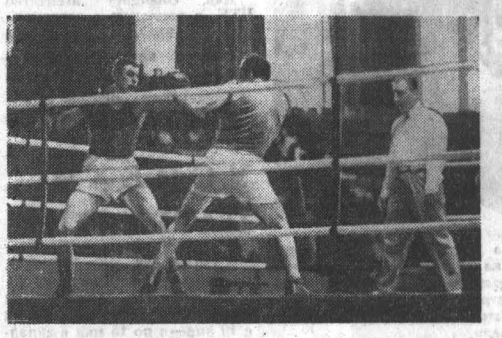

Последний бой. На ринге — тяжеловесы.

Фото Б. Брязгина.

ТЕЛЕВИДЕНИЕ

14.30 — Показывает Москва. Показывает Новосибирск.

19.30 — Л. Минкус. «Баядерка». Спектакль Новосибирского государственного академического театра оперы и балета.

22.30 — Показывает Москва.

ПОГОДА

Сегодня днем по краю, по данным синоптиков, ожидается небольшая облачность, по северо-западным районам — слабые дожди, возможны грозы, ветер переменный, 5—10 метров в секунду, температура 27—32, по северо-западным районам — 20—25 градусов.

На последующие два дня по краю ожидается переменная облачность, без осадков, ветер северо-западный, 5—10 метров в секунду, температура ночью 3—8, днем — 18—23 градуса.

Уровень Оби в районе Барнаула в 8 часов утра вчера составлял 516 сантиметров над нулем графика, температура воды — 14 градусов.

Зам. редактора В. ЧИЛИКИН.

ПОЕЗДА ИДУТ ПО НОВОМУ РАСПИСАНИЮ

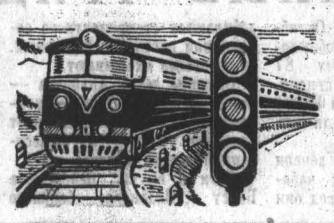

ЗАВТРА ЖЕЛЕЗНЫЕ ДОРОГИ ПЕРЕЙДУТ НА НОВОЕ, ЛЕТНЕЕ РАСПИСАНИЕ ДВИЖЕНИЯ ПОЕЗДОВ. Оно будет полнее и удобнее существующего.

К имевшимся прошлым летом пассажирским маршрутам добавляются поезда Омск—Барнаул—Ташкент и Барнаул—Кулунда.

Для пригородных пассажиров на участке Барнаул—Черепаново вводятся в постоянное обращение еще 3 пары электропоездов.

В рубцовской пригородной зоне летом будет курсировать дополнительный пригородный поезд Рубцовка—Ремовская.

Пригородный электропоезд № 362/361 Барнаул—Черепаново — Барнаул, как и прежде, согласован по прибытию и отправлению на ст. Черепаново с пригородными электропоездами Черепаново—Новосибирск — Черепаново.

Для удобства пассажиров с 1 мая разрешена свободная продажа льготных именных абонементных билетов, для оформления которых в билетную кассу необходимо предъявлять только одну фотокарточку.

Ниже, по просьбе трудящихся, публикуем расписание движения пассажирских и пригородных поездов по ст. Барнаул и Алтайская.

РАСПИСАНИЕ ДВИЖЕНИЯ ПАССАЖИРСКИХ ПОЕЗДОВ ДАЛЬНЕГО СЛЕДОВАНИЯ И МЕСТНОГО СООБЩЕНИЯ ЧЕРЕЗ СТАНЦИИ БАРНАУЛ И АЛТАЙСКАЯ С 26 МАЯ 1968 ГОДА.

ВРЕМЯ МОСКОВСКОЕ

№№ поездов	Сообщение	Барнаул прив.	Барнаул отпр.	Алтайская прив.	Алтайская отпр.	Дни прохода
	ПОЕЗДА ПОСТОЯННОГО ОБРАЩЕНИЯ					
35	Москва—Барнаул	6-40	-	-	6-18	по четн. числ.
36	Барнаул—Москва	-	6-06	-	6-25	по нечет. числ.
73	Москва—Лениногорск	14-44	14-59	14-14	14-21	ежедневно
74	Лениногорск—Москва	2-43	3-01	3-21	3-25	«
81	Новокузнецк — Магнитогорск	2-15	2-30	1-40	1-52	по нечет. числ.
82	Магнитогорск—Новокузнецк	19-50	20-09	20-29	20-35	«
81	Новокузнецк—Бийск	-	-	1-40	2-13	по четн. числ.
82	Бийск—Новокузнецк	-	-	20-20	20-35	«
83	Междуреченск—Фрунзе	22-23	22-46	21-47	22-00	«
84	Фрунзе—Междуреченск	1-45	2-00	2-20	2-38	«
89	Барнаул—Днепропетровск	-	5-00	-	-	ежедневно
90	Днепропетровск—Барнаул	13-20	-	-	-	«
91	Бийск—Лениногорск	15-58	16-40	15-20	15-35	«
92	Лениногорск—Бийск	6-45	7-15	7-35	7-48	«
95	Барнаул—Москва	-	18-03	-	-	«
96	Москва—Барнаул	14-54	-	-	-	«
99	Красноярск—Ташкент	8-30	8-44	8-04	8-07	ср., чт., сб., пн.
100	Ташкент—Красноярск	15-48	16-04	16-24	16-27	пн., вт., чт., сб.
99	Иркутск—Ташкент	8-30	8-44	8-04	8-07	вс., вт., пт.
100	Ташкент—Иркутск	15-48	16-04	16-24	16-27	ср., пт., вс.
101	Новосибирск — Душанбе	23-42	23-57	23-14	23-19	по нечет. числ.
102	Душанбе—Новосибирск	1-16	1-43	2-03	2-08	«
101	Новосибирск — Ашхабад	23-42	23-57	23-14	23-19	по четн. числ.
102	Ашхабад—Новосибирск	1-16	1-43	2-03	2-08	«
103	Новосибирск—Татарская	23-13	23-31	22-42	22-50	ежедневно
104	Татарская—Новосибирск	21-30	21-50	22-10	22-16	«
107	Омск—Рубцовка	3-32	3-50	3-03	3-08	«
108	Рубцовка—Омск	23-25	23-52	0-12	0-20	«
115	Новосибирск—Алма-Ата	21-17	21-35	20-52	20-54	«
116	Алма-Ата—Новосибирск	14-14	14-29	14-50	14-58	«
167	Томск—Андижан	11-42	11-59	11-10	11-17	«
168	Андижан—Томск	10-34	11-04	11-25	11-29	«
201	Томск—Бийск	-	-	1-19	1-34	«
202	Бийск—Томск	-	-	19-12	19-43	«
941	Новосибирск—Ташкент	6-17	6-53	5-47	5-54	«
942	Ташкент — Новосибирск	9-56	10-23	10-48	10-58	«
953	Барнаул—Кулунда	-	13-43	-	-	«
954	Кулунда—Барнаул	8-56	-	-	-	«
955	Бийск—Барнаул	7-50	-	7-12	7-27	«
956	Барнаул—Бийск	-	10-02	10-22	10-37	«
957	Белово—Барнаул	4-22	-	3-57	3-59	«
958	Барнаул—Белово	-	9-33	9-53	9-58	«
	ПОЕЗДА, НАЗНАЧАЕМЫЕ ПО ОСОБОМУ УКАЗАНИЮ МПС ПРИ УВЕЛИЧЕНИИ ПАССАЖИРОПОТОКА					
111	Новокузнецк—Фрунзе	0-21	0-36	23-56	23-58	
112	Фрунзе—Новокузнецк	4-44	4-59	5-19	5-22	
157	Красноярск—Фрунзе	10-40	10-59	10-12	10-17	
158	Фрунзе—Красноярск	16-29	16-43	17-03	17-05	
157	Красноярск—Алма-Ата	10-40	10-59	10-12	10-17	
158	Алма-Ата—Красноярск	16-29	16-43	17-03	17-05	
171	Барнаул—Ташкент	-	18-40	-	-	
172	Ташкент—Барнаул	2-17	-	-	-	
171	Омск—Ташкент	18-10	18-40	-	-	
172	Ташкент—Омск	2-17	2-38	-	-	
175	Новокузнецк—Ташкент	2-40	2-55	2-15	2-17	
176	Ташкент—Новокузнецк	19-37	19-52	20-12	20-17	
281	Новосибирск—Бийск	-	-	21-28	21-40	
282	Бийск—Новосибирск	-	-	21-04	21-14	
287	Новокузнецк—Барнаул	2-40	2-55	2-15	2-17	
288	Барнаул—Новокузнецк	19-37	19-52	20-12	20-17	
289	Камень-на-Оби—Барнаул	4-02	-	3-34	3-37	
290	Барнаул—Камень-на-Оби	-	16-20	16-40	16-44	
291	Бийск—Барнаул	18-25	-	17-38	18-02	
292	Барнаул—Бийск	-	19-40	20-00	20-22	

ПРИМЕЧАНИЯ:

1. Поезда №№ 36/35 Барнаул—Москва и № 74/73 Лениногорск—Москва следуют через Среднесибирскую, Камень-на-Оби, Татарскую, Тюмень, Казань.

2. Поезд № 81/82 Новокузнецк—Магнитогорск следует через Барнаул, Кулунду, Целиноград.

3. Поезд № 89/90 Барнаул—Днепропетровск следует через Кулунду, Целиноград, Оренбург, Саратов, Харьков.

4. Поезд № 95/96 Барнаул—Москва следует через Кулунду, Татарскую, Тюмень, Казань.

5. Поезд № 171/172 Омск—Ташкент следует через Иртышское, Карасук, Кулунду, Барнаул.

6. Поезд № 954 Кулунда—Барнаул продолжает свое следование до Белова под № 958.

7. На зимний период периодичность и маршруты следования отдельных поездов постоянного обращения могут быть изменены.

БЕСПЕРЕСАДОЧНЫЕ СООБЩЕНИЯ ОТДЕЛЬНЫМИ ВАГОНАМИ

Барнаул—Адлер, 1 вагон, ежедневно.

Отправление из Барнаула с поездом № 102 в 1-43, перецепка в Новосибирске к поезду № 111, прибытие в Адлер в 17-00, в пути — 87 ч. 17 м. Обратно: отправление из Адлера с поездом № 112 в 0-28, перецепка в Новосибирске к поезду № 115, прибытие в Барнаул в 21-17, в пути — 92 ч. 49 м.

Барнаул—Кисловодск, 1 вагон, ежедневно.

Отправление из Барнаула с поездом № 100 в 16-04, перецепка в Новосибирске к поезду № 77, прибытие в Кисловодск в 7-45, в пути — 87 ч. 41 м. Обратно: отправление из Кисловодска с поездом № 78 в 13-12, перецепка в Новосибирске к поезду № 941, прибытие в Барнаул в 6-24, в пути — 89 ч. 12 м.

Барнаул—Симферополь, 1 вагон, ежедневно.

Отправление из Барнаула с поездом № 116 в 14-29, перецепка в Новосибирске к поезду № 197, прибытие в Симферополь в 16-34, в пути — 98 ч. 05 м. Обратно: отправление из Симферополя с поездом № 198 в 23-20, перецепка в Новосибирске к поезду № 115, прибытие в Барнаул в 21-17, в пути — 93 ч. 57 м.

Барнаул—Хабаровск, 1 вагон, через день, по четным числам.

Отправление из Барнаула с поездом № 102 в 1-43, перецепка в Новосибирске к поезду № 152, прибытие в Хабаровск в 1-45, в пути — 120 ч. 02 м. Обратно: отправление из Хабаровска с поездом № 151 в 21-25, перецепка в Новосибирске к поезду № 157, прибытие в Барнаул в 10-40, в пути — 109 ч. 15 м. В дни отсутствия в ходу поезда № 157 вагон из Новосибирска отправляется в Барнаул с поездом № 115.

Барнаул—Кемерово, 2 вагона, ежедневно.

Отправление из Барнаула с поездом № 168 в 11-04, перецепка в Топках к поезду № 94, прибытие в Кемерово в 2-13, в пути — 15 ч. 09 м. Обратно: отправление из Кемерова поездом № 93 в 20-53, перецепка в Топках к поезду № 167, прибытие в Барнаул в 11-42, в пути — 14 ч. 49 м.

Бийск—Ташкент, 1 вагон, через день, по четным числам.

Отправление из Бийска с поездом № 92 в 11-12, перецепка в Барнауле к поезду № 171, прибытие в Ташкент в 0-16, в пути — 61 ч. 04 м. Обратно: отправление из Ташкента поездом № 172 в 18-40, перецепка в Барнауле к поезду № 92, прибытие в Бийск в 11-40, в пути — 65 ч. 00 м.

Бийск—Москва, 3 вагона, ежедневно.

Отправление из Бийска с поездом № 92 в 11-12, перецепка в Барнауле к поезду № 95, прибытие в Москву в 13-00, в пути — 73 ч. 48 м. Обратно: отправление из Москвы с поездом № 96 в 19-16, перецепка в Алтайской к поезду № 201, прибытие в Бийск в 5-40, в пути — 82 ч. 24 м.

Омск—Бийск, 1 вагон, ежедневно.

Отправление из Омска поездом № 107 в 8-04, перецепка в Барнауле к поезду № 92, прибытие в Бийск в 11-40, в пути — 27 ч. 36 м. Обратно: отправление из Бийска с поездом № 202 в 15-23, перецепка в Барнауле к поезду № 108, прибытие в Омск в 18-59, в пути — 27 ч. 36 м.

Москва—Рубцовка, 1 вагон, ежедневно.

Отправление из Москвы с поездом № 74/73 в 21-45, прибытие в Рубцовку в 19-34, в пути — 69 ч. 49 м. Обратно: отправление из Рубцовки с поездом № 74/73 в 21-58, прибытие в Москву в 20-30, в пути — 70 ч. 32 м.

Новосибирск—Рубцовка, 1 вагон, ежедневно.

Отправление из Новосибирска с поездом № 115 в 16-40, прибытие в Рубцовку в 2-12, в пути — 9 ч. 32 м. Обратно: из Рубцовки отправление поездом № 102 в 20-36, прибытие в Новосибирск в 6-18, в пути — 9 ч. 42 м.

ПРИМЕЧАНИЕ: Вагоны беспересадочных сообщений полностью вводятся в обращение по мере увеличения пассажиропотока.

РАСПИСАНИЕ ДВИЖЕНИЯ ПОЕЗДОВ ПРИГОРОДНОГО СООБЩЕНИЯ В ПРИГОРОДНОЙ ЗОНЕ БАРНАУЛА С 26 МАЯ 1968 ГОДА.

ВРЕМЯ МОСКОВСКОЕ

№№ поездов	От станции Барнаул — До станции	Через	Отправление из Барнаула	Алтайская прив.	Алтайская отпр.	Прибытие на конечную станцию
382	Среднесибирская	Боровиху	1-25	1-45	1-46	2-00
362	Черепаново	«	3-22	3-41	3-43	5-40
364	Красный Боец	Повалиху	4-37	4-57	4-59	6-22
392	Озерки	Боровиху	5-10	5-30	5-32	6-24
366	Усть-Тальменская	«	6-25	6-48	6-51	8-03
384	Озерки	«	8-50	9-10	9-12	10-02
396	Цаплино	«	9-53	10-13	10-15	10-53
386	Озерки	«	11-15	11-35	11-37	12-27
368	Усть-Тальменская	Повалиху	11-53	12-13	12-15	13-25
370	Черепаново	Боровиху	12-40	13-00	13-02	15-05
372	Усть-Тальменская	«	13-41	14-01	14-05	15-07
394	Озерки	Повалиху	14-19	14-40	14-43	15-31
374	Усть-Тальменская	«	15-40	15-58	16-00	17-17
376	Красный Боец	«	18-36	19-00	19-02	20-35
378	Озерки	Боровиху	20-25	20-45	20-47	21-38
380	Усть-Тальменская	Повалиху	21-32	21-52	21-54	23-04
388	Тягун	Алтайскую	3-11	3-31	3-33	6-05
390	Тягун	«	14-53	15-13	15-15	17-50

№№ поездов	До станции Барнаул — От ст.	Через	Отправление с начальной станции	Алтайская прив.	Алтайская отпр.	Прибытие в Барнаул
375	Красный Боец		0-49	2-06	2-08	2-28
379	« Усть-Тальменская		1-25	2-34	2-36	2-56
377	« Озерки		2-34	3-21	3-22	3-42
381	« Среднесибирская		3-09	4-08	4-10	4-32
391	« Озерки		6-40	7-28	7-30	7-50
361	« Черепаново		5-57	7-54	7-57	8-20
363	« Красный Боец		8-09	9-26	9-28	9-48
365	« Усть-Тальменская		8-47	9-55	9-57	10-17
383	« Озерки		10-17	11-06	11-10	11-30
395	« Цаплино		11-10	11-46	11-48	12-08
385	« Озерки		12-47	13-35	13-37	13-57
367	« Усть-Тальменская		13-42	14-51	14-57	15-17
393	« Озерки		15-50	16-47	16-48	17-08
371	« Усть-Тальменская		15-51	17-06	17-08	17-28
369	« Черепаново		16-08	18-13	18-15	18-35
373	« Усть-Тальменская		17-49	18-58	19-00	19-20
387	« Тягун		6-25	8-52	8-54	9-15
389	« Тягун		18-10	20-44	20-46	21-06

Примечание:

Все пригородные поезда, идущие со стороны Черепаново на Барнаул, следуют через станцию Повалиха.

№№ поездов	Маршрут следования	Отправление с начальной станции	Прибытие на конечную станцию
317	Барнаул—Алейская	14-01	17-59
318	Алейская—Барнаул	0-05	3-32
319	Барнаул—Алейская	4-25	7-40
320	Алейская—Барнаул	8-34	11-44
403	Барнаул—Ребриха	4-07	6-43
404	Ребриха—Барнаул	9-38	12-20
405	Барнаул—Ребриха	14-35	17-16
406	Ребриха—Барнаул	0-01	3-10
407	Барнаул—Арбузовка	2-48	4-28
408	Арбузовка—Барнаул	9-40	11-13
397	Барнаул—Арбузовка	12-38	14-40
400	Арбузовка—Барнаул	15-19	17-13

Примечание:

Пригородные поезда №№ 407/408 и 397/400 сообщения Барнаул—Арбузовка находятся в обращении в летний период по субботам и воскресеньям.

ТЕАТРЫ

ГАСТРОЛИ ИРКУТСКОГО ОБЛАСТНОГО ТЕАТРА ЮНОГО ЗРИТЕЛЯ. «СИНЕЕ МОРЕ, БЕЛЫЙ ПАРОХОД». В 11. «В ДЕНЬ СВАДЬБЫ». В 19.

КИНО

«РОССИЯ». «БЕРЕГ НАДЕЖДЫ». В 9-30, 11, 12-45, 14-30, 15-15, 18, 19-30, 21. «ТАЙНА ПЕЩЕРЫ КАНИЮТА». В 10. «ОН ПОШЕЛ ОДИН» (в 2-х сериях). В 18-15, 21-30.

«ЮНОСТЬ». «КРАСНАЯ МАНТИЯ». В 10-30, 14, 17-15, 20-30. «БЕРЕГ НАДЕЖДЫ». В 9, 12-15, 15-45, 19, 22-15.

«РОДИНА». «ПРИЗРАЧНОЕ СЧАСТЬЕ». В 10, 11-45, 13-30, 15-15, 17, 18-45, 20-30, 22-15. «АНЮТИНА ДОРОГА». В 9, 11. «ХРОНИКА ПИКИРУЮЩЕГО БОМБАРДИРОВЩИКА». В 12, 14-30, 16-15, 18, 19-45, 21-30.

«ОКТЯБРЬ». «ВЕСНА НА ОДЕРЕ». В 10. «КРАСНАЯ МАНТИЯ». В 11-45, 13-30, 15-15, 17, 18-45, 20-30, 22. На удлиненном сеансе в 22 — «ФЛАГМАН НАУЧНОГО ФЛОТА».

«ПЕРВОМАЙСКИЙ». «ЖЕНА ДЛЯ АВСТРАЛИИЦА». В 9, 13-20, 14-20, 18-40, 21-40. «ПЕРСТЕНЬ С РУСАЛКОЙ» (в 2-х сериях). В 10, 11, 15-20, 17-40, 20-40.

«ЧАЙКА». «ТАЙНА ПЕЩЕРЫ КАНИЮТА». В 9-30, 11-15, 13, 14-45, 16-30, 18-15, 20, 21-30.

КИНОТЕАТР «ЛЕТО» (пос. Мирный). «ПЕРСТЕНЬ С РУСАЛКОЙ» (в 2-х сериях). В 13, 17, 21.

«АЛТАЙ». «ПРО ЧУДЕСА ЧЕЛОВЕЧЕСКИЕ». В 15, 17, 19, 21.

КЛУБ ЗАПАДНОГО ПОСЕЛКА. «ПЕРСТЕНЬ С РУСАЛКОЙ» В 2-х сериях). В 12, 15-15.

ПАРК ЗАПАДНОГО ПОСЕЛКА — ОТКРЫТИЕ ЛЕТНЕГО СЕЗОНА. «ХОРОШО ТРУДИТЬСЯ — РАДОСТНО ОТДЫХАТЬ». В программе: концерты самодеятельных артистов, игры, аттракционы, работают танцплощадка (играют духовой и эстрадный оркестры), торговые павильоны. Начало в 18.

КЛУБ МЕЛЛАННЕВОГО КОМБИНАТА. «ВЕСНА НА ОДЕРЕ». В 15, 17, 19, 21.

ДВОРЕЦ КУЛЬТУРЫ ХИМИКОВ. «КАТЕРИНА ИЗМАИЛОВА». В 15, 17-30, 20.

КОНЦЕРТЫ

В Доме политпросвещения состоится концерт лауреата Всемирного фестиваля молодежи и студентов в Берлине и международных конкурсов им. Моцарта в Зальцбурге и им. Чайковского в г. Москве **МАРКА ЛУБОЦКОГО** (скрипка).

Начало концерта в 20 часов. Билеты продаются.

ПАРКИ

В городском парке культуры и отдыха — массовое гуляние «ЗДРАВСТВУЙ, ЛЕТО», посвященное открытию летнего сезона.

В программе:

Концерты профессиональных и самодеятельных артистов, импровизированные игры, конкурсы талантов, танцевальный бал, фейерверк.

Начало гуляний: 25 мая — в 18 час., 26 мая — в 12 час. дня.

25—26 мая в помещении библиотечного коллектора (пр-т Ленина, 85) открывается **выставка-продажа книг.**

На выставке будет представлена литература: общественно-политическая, техническая, учебно-педагогическая, по искусству, спорту и другая.

Выставка открыта с 10 ч. утра до 6 час. вечера.

26 МАЯ ОТКРЫТИЕ ЦИРКА БОЛЬШАЯ РАЗНООБРАЗНАЯ ПРОГРАММА.

Начало в 12, 15 и 19-30. Кассы открыты с 9 часов утра на пл. Октября, у старого рынка и в цирке.

Адрес цирка: ул. Молодежная, у горбольницы.

КРАЕВОЙ ТЕАТР ДРАМЫ.

25, 26 мая **СОСТОИТСЯ ПРЕМЬЕРА В.