БИБЛИОТЕКА Дом политического просвещения инв. № Барнаул

ПРОЛЕТАРИИ ВСЕХ СТРАН, СОЕДИНЯЙТЕСЬ!

АЛТАЙСКАЯ ПРАВДА

ОРГАН АЛТАЙСКОГО КРАЕВОГО КОМИТЕТА КПСС И КРАЕВОГО СОВЕТА ДЕПУТАТОВ ТРУДЯЩИХСЯ

№ 104 (14078) • ВОСКРЕСЕНЬЕ, 5 МАЯ 1968 ГОДА • Год издания 51-й • Цена 2 коп.

ИМЯ МАРКСА И ДЕЛО МАРКСА НИКОГДА НЕ ПОМЕРКНУТ В ВЕКАХ!

МАРКС, РЕВОЛЮЦИЯ, КОММУНИЗМ

Сегодня исполняется 150 лет со дня рождения Карла Маркса — основоположника научного коммунизма, гениального мыслителя, пламенного революционера, учителя и вождя мирового пролетариата.

Трудно переоценить значение и роль Карла Маркса в судьбах народов, населяющих ныне планету. И потому коммунисты, широкие круги трудящихся, передовая общественность всего мира отмечают эту светлую дату, как великий праздник.

Жизнь Маркса была великим подвигом. Вместе с ближайшим другом Ф. Энгельсом, Карл Маркс посвятил ее борьбе за освобождение рабочего класса от гнета капитала. Начатое ими дело, их учение гениально продолжено В. И. Лениным.

«Учение Маркса всесильно, потому что оно верно, — писал В. И. Ленин в 1913 году. — Оно полно и стройно, давая людям цельное миросозерцание, непримиримое ни с каким суеверием, ни с какой реакцией, ни с какой защитой буржуазного гнета. Оно есть законный преемник лучшего, что создало человечество в XIX веке в лице немецкой философии, английской политической экономии, французского социализма».

Маркс и Энгельс, создав диалектический и исторический материализм, совершили коренной переворот в философии; К. Маркс совершил переворот и в области политической экономии, создав подлинно научную экономическую теорию; ему впервые в истории человечества гениально удалось создать стройное учение о коммунизме и тем самым совершить глубочайшую революцию в представлении людей о содержании и перспективах общественного развития. К. Маркс превратил социализм из утопии в науку.

Но Маркс был не только гениальным теоретиком, творцом научного коммунизма, но и пламенным революционером и политическим вождем рабочего класса. Создав учение об исторической роли пролетариата, о неизбежной гибели капитализма и победе коммунизма, он вместе с Ф. Энгельсом стремился соединить его с рабочим движением, вооружить пролетариат открытыми ими законами общественного развития, сделать эти законы не только могучим оружием познания мира, но и его коренного преобразования.

С первых дней возникновения вокруг марксизма развертывалась и не прекращается поныне напряженная идеологическая борьба. Буржуазия долгое время замалчивала марксистскую теорию, а затем начала пытаться ее опровергать и безуспешно делает это на протяжении более чем столетней истории.

Но как ни стремятся защитники буржуазных порядков доказать недоказуемое, марксизм живет и побеждает. Великая истинность марксистско-ленинской теории была доказана Великой Октябрьской социалистической революцией. Проведенная под руководством большевистской партии во главе с В. И. Лениным, Октябрьская революция не только подтвердила правоту марксизма-ленинизма, но и положила начало практическому претворению этого учения в дело строительства нового общества.

Великий вождь нашей партии, основатель первого в мире Советского государства, В. И. Ленин творчески развил марксистское учение применительно к изменившимся условиям, поднял его на новый высший этап. Историческая заслуга В. И. Ленина состоит в том, что он всесторонне раскрыл особенности империализма и закономерности его развития, убедительно доказал возможность прорыва слабого звена в цепи капитализма в одной или нескольких странах. В. И. Ленин, опираясь на теоретическое наследие Маркса, разработал целостное учение о партии нового типа, о диктатуре пролетариата, о союзе рабочего класса и крестьянства, о государстве, ему принадлежит план социальных преобразований в области экономики и культуры.

Победа социализма в нашей стране — яркое подтверждение на практике глубокой научности марксистско-ленинской теории. Его жизнеутверждающая сила — и в революционной деятельности народов мировой социалистической системы, борющихся за построение социализма и коммунизма, и в рабочем движении капиталистических стран, и в национально-освободительной борьбе народов Азии, Африки, Латинской Америки.

Рабочий класс, его марксистские партии решительно разоблачают все попытки апологетов буржуазии приукрасить капиталистический строй, навязать освободившимся народам ярмо капиталистического и колониального рабства. Они выступают единым фронтом и против мелкобуржуазной левацко-авантюристической политики группы Мао Цзэ-дуна, стремящейся внести раскол в единство мирового коммунистического и рабочего движения.

Консультативная встреча представителей коммунистических и рабочих партий в Будапеште, Совещание Политического консультативного комитета государств — участников Варшавского договора в Софии, встреча в Дрездене руководящих деятелей коммунистических и рабочих партий и правительств социалистических стран продемонстрировали крепнущее единство и сплоченность мирового коммунистического и рабочего движения, готовность народов мира продолжать борьбу за мир и социальный прогресс.

Однако это не означает, что борьба двух миров не обостряется. Наоборот, как отметил апрельский Пленум ЦК КПСС, «современный этап исторического развития характеризуется резким обострением идеологической борьбы между капитализмом и социализмом». В этих условиях приобретает особое значение коммунистическое воспитание трудящихся на основе великих идей марксизма-ленинизма, непримиримая борьба с вражеской буржуазной идеологией, решительное разоблачение происков империализма и его идеологов, усиление всей идеологической деятельности партии.

Празднование 150-летия со дня рождения К. Маркса вызвало у коммунистов, всех трудящихся нашей страны повышенную потребность к изучению марксистско-ленинской теории. Рабочие, крестьяне, советская интеллигенция черпают в марксизме-ленинизме силу для новых побед в коммунистическом строительстве.

150-летие со дня рождения К. Маркса совпадает с другим замечательным событием в истории нашей Родины — подготовкой к 100-летию со дня рождения В. И. Ленина. Это совпадение глубоко символично. В сознании людей труда имя Маркса неразрывно связано с бессмертным именем Ленина. Они освещают наш путь к заветной цели — коммунизму.

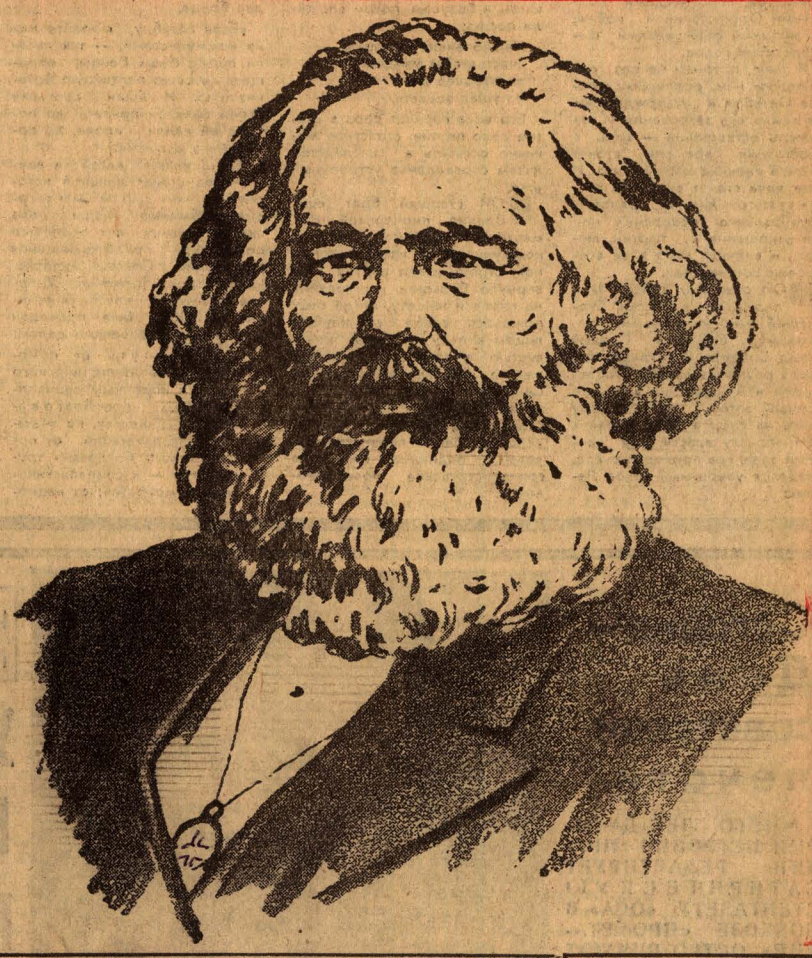

СЕГОДНЯ ИСПОЛНЯЕТСЯ 150 ЛЕТ СО ДНЯ РОЖДЕНИЯ ОСНОВОПОЛОЖНИКА НАУЧНОГО КОММУНИЗМА КАРЛА МАРКСА

ИМЕНИ ВОЖДЯ

Мировой пролетариат

Общее собрание улаганского колхоза имени Карла Маркса учредило несколько месяцев назад ежегодную премию, которая носит имя великого основоположника научного коммунизма. И вот лауреаты определены в канун дня рождения Карла Маркса.

Три первые премии в размере 100, три вторые — по 75, три третьи — по 50 рублей вручены лучшим производственникам артели. Первые премии получили Наталья Сана и Ольга Ынтаева, рабочий Лука Бадыкин.

Горно-Алтайская авт. обл.

МАЙСКОЕ ПОЛЕ

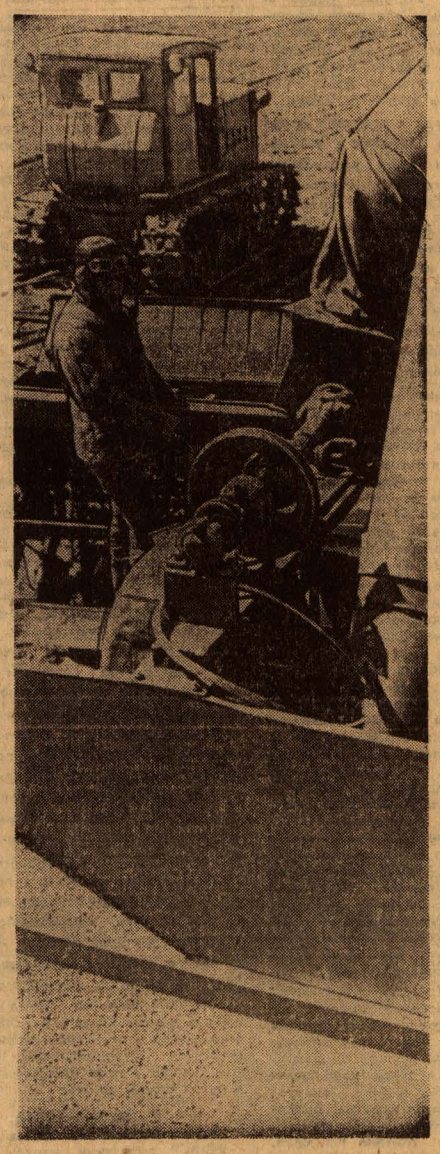

Сев — праздник хлеборобский. К нему готовятся, о нем думают всю зиму. А с приходом весны стараются сберечь влагу: при первой возможности, дня не теряя, пускают на поля агрегаты борон.

Потом снова нетерпеливое ожидание того единственного из целой вереницы дня, когда агроном, помяв в руках пригоршню земли, сверит народные приметы с научным прогнозом и данными лаборатории и скажет: «Пора!».

С этой минуты — настоящая страда! Только прошли культиваторы — пускай сеялки. Разрыв минимальный: влага — на вес золота.

Поэтому в четвертом отделении совхоза «Никольский» на одно поле вышли сразу четыре сеялочных агрегата (снимок внизу). Одним из них руководит коммунист Николай Ермолаевич Самарин. Это — опытный механизатор. Не отстает от него и агрегат А. Д. Рожнева. По пятьдесят гектаров пшеницы засевают они за день.

— Только что проверил качество посева, — говорит бригадир Т. Н. Андреев. — Отлично работают ребята!

Вот короткая остановка. Бежит отборное зерно в ящики сеялок. (Снимок слева). И снова — вперед. На майском поле хлебороб ведет счет минутам.

Фото Е. Шлея.

Рубцовский район.

ПРОГРАММА — ДОСРОЧНО

Хорошо поработали в дни трудовой вахты в честь международного праздника трудящихся — 1 Мая на Барнаульском вагоноремонтном заводе коллективы всех цехов.

И вот результат: 26 апреля на ВРЗ завершена программа четырех месяцев. Сверх нее изготовлено товарной продукции на сто тысяч рублей, дополнительно выпущено из ремонта 15 грузовых вагонов.

Теплую телеграмму с первомайскими поздравлениями и пожеланиями новых трудовых успехов отправили барнаульские вагоноремонтники на родственный завод в Баку. Многолетняя дружба связывает оба коллектива.

ЕСТЬ ГОДОВОЙ

Животноводы совхоза «Мельниковский» выполнили годовой план продажи мяса государству. На комбинат отправлено более 4.900 центнеров продукции высокого качества. 95,5 процента сданного скота — выше средней упитанности, каждое животное весило 370 килограммов. До конца года хозяйство продаст дополнительно 1.500 центнеров мяса.

Новичихинский район.

ТРУДОВАЯ ЛЕНИНСКАЯ ВАХТА

С ОТСТАВАНИЕМ ПОКОНЧЕНО

В прошлом Барнаульский завод силикатного кирпича управления промстройматериалов всегда отставал. Теперь, благодаря длительной и упорной работе коллектива, с отставанием покончено. Планы четвертого квартала прошлого года и первого нынешнего — перевыполнены по всем показателям.

В честь 1-го Мая коллектив брался выдать сверх апрельского задания 400 тысяч штук кирпича. Обязательство успешно выполнено.

П. ПОТАПОВА, экономист.

г. Барнаул.

ЗНАМЕНА И ПРЕМИИ

По итогам социалистического соревнования в первом квартале 1968 года Государственный комитет заготовок Совета Министров СССР, Министерство хлебопродуктов и комбикормовой промышленности, ЦК профсоюза рабочих и служащих сельского хозяйства и заготовок присудили коллективу Шипуновского хлебоприемного пункта переходящее Красное знамя Совета Министров СССР и ВЦСПС и первую денежную премию — 3.450 рублей.

Переходящее Красное знамя Государственного комитета заготовок Совета Министров СССР и ЦК профсоюза рабочих и служащих сельского хозяйства и заготовок присуждено коллективу Поспелихинского хлебоприемного пункта с первой денежной премией в 2.875 рублей.

Вторые денежные премии присуждены Топчихинскому и Благовещенскому пунктам.

Коллективу Заринского хлебоприемного пункта присуждена третья денежная премия — 2.100 рублей.

Отмечена хорошая работа и объявлена благодарность коллективам хлебоприемных пунктов: Тальменского, Гилевского, Славгородского, Арбузовского, Ребрихинского, Мамонтовского, Романовского, Повалихинского, Панкрушихинского, Кытмановского, Успенского, Шелаболихинского; Алейского и Рубцовского мелькомбинатов.

НАГРАДЫ ПОБЕДИТЕЛЯМ

По итогам Всероссийского социалистического соревнования предприятий «Сельхозтехника» за первый квартал 1968 года коллегия Всероссийского объединения «Росельхозтехника» и президиум ЦК профсоюза рабочих и служащих сельского хозяйства и заготовок присудили переходящее Красное знамя Совета Министров РСФСР и ВЦСПС и первую денежную премию коллективу Бийского межрайонного объединения «Сельхозтехника».

Вторые премии присуждены коллективам Каменского авторемонтного завода и Барнаульской краевой базы «Сельхозтехника».

В ЧЕСТЬ ДНЯ ПЕЧАТИ

Московская журналистская организация подвела итоги традиционных творческих конкурсов в честь Дня печати.

Премия имени В. Воровского за лучшую работу в области международной журналистики присуждена собственному корреспонденту «Известий» в США С. КОНДРАШОВУ за серию репортажей и очерков, разоблачающих американский образ жизни и политику Вашингтона.

Премии имени М. Кольцова удостоен победитель конкурса на лучшие репортаж и интервью специальный корреспондент «Правды» П. БАРАШЕВ — за репортажи «На космической верфи», «Погруженные в бездну», «Седьмой лебедь».

Премии «Лучший репортер года» присуждены Т. АГАФОНОВОЙ («Комсомольская правда») и О. КУПРИНУ («Огонек»).

Специальный диплом присужден отделу информации газеты «Известия» за подготовку и выпуск книги «Репортаж с места события».

Первая премия конкурса на лучший очерк присуждена А. СТАРКОВУ («Огонек») за очерк «Я оказался живой...».

Вторых премий удостоены Ю. АПЕНЧЕНКО («Правда») и коллектив авторов из газеты «Советская Россия» — Ю. ГРИБОВ, А. ЛАЗЕБНИКОВ, О. ОПАРИН.

Третьими премиями награждены Л. Кузнецова («Труд») и А. Харитонова («Сельская жизнь»).

За лучшую работу в области научной журналистики первая премия присуждена Г. БЛОКУ (АПН) — за цикл статей о развитии Сибири.

Второй премии удостоен А. ВАРШАВСКИЙ («Знание — сила»), третьей — Ю. БЕРЕЖНОЙ («Советская Россия»). Почетными дипломами награждены Ю. АЛЬПЕРОВИЧ («Московский комсомолец»), Г. ЗЕЛЕНКО («Знание — сила»), М. РЕБРОВ («Красная звезда»).

На конкурсе фельетонистов вторых премий удостоены А. СУКОНЦЕВ («Правда») и Ю. АЛЕКСЕЕВ («Литературная газета»). Третьи премии присуждены В. МИТИНУ («Крокодил») и Е. ЦУГУЛИЕВОЙ («Крокодил»).

ПЕРВОПРОХОДЦЫ

Я ЗНАЮ, когда-нибудь наши далекие потомки будут с трепетным удивлением всматриваться в кадры кинохроники, благоговейно перелистывать пожелтевшие страницы архивных подшивок и, вчитываясь в учебники, заучивать основные даты нашей жизни. История глянет на них горящими глазами наших отцов, погибавших в царских застенках; она полыхнет заревом той памятной Октябрьской ночи семнадцатого года, что стала гранью между старым и новым, сверкнет клинком отважного красногвардейца, что навеки остался под горящей Каховкой; она отзовется в благодарной памяти гулом первых пятилеток, героическими подвигами Отечественной войны, гигантскими свершениями шестидесятых годов.

Я знаю, потомки не раз позавидуют нам, родившимся после Октября и утверждавшим на земле его завоевания. И эта зависть естественна — ведь с расстояния времени станет виднее величие нашей эпохи. И еще ярче станет видна им святая святых для нас, рядовых октябрьского поколения, наше отношение к партии, любовь и великая вера в ее всепобеждающие идеи.

МОЙ отец был совсем молод, когда в России, бурлившей революционными событиями, собрался Первый съезд Советов. В трудный час, когда решалась судьба революции и меньшевики в панике кричали о том, что некому взять на себя в этих условиях всю полноту власти, под сводами зала, где проходил съезд, раздался уверенный голос Ленина:

— ЕСТЬ ТАКАЯ ПАРТИЯ!

Четыре месяца спустя большевики на деле доказали, что есть сила, способная утвердить на земле человеческую справедливость. Великая социалистическая революция, которую предсказал Маркс, о которой мечтали целые поколения марксистов, — свершилась. Под руководством партии большевиков народы России взяли власть в свои руки.

Да, мой отец тогда был еще совсем молод. Это о нем, юном и безусом, потом сложили песню:

Парню очень хотелось
счастья свет увидать:
за рабочее дело
он ушел воевать.

Его вела горячая вера в святое дело партии, страстное желание оставить в наследство детям справедливо устроенный мир.

МОЙ старший брат еще бредил пионерской романтикой, постигал основы коммунизма в красногалстучном строю, когда партия развернула большое наступление на голод и нищету, когда отцу пришлось снова столкнуться лицом к лицу с лютой ненавистью уходящего строя. Кулацкие обрезы прервали не одну прекрасную жизнь. Но, теряя бойцов, армия коммунистов теснее смыкала ряды, неуклонно следуя ленинским заветам, поднимала страну на социалистические преобразования.

МОЙ старший брат не дождался парада Победы. Когда в решающую минуту, где-то под Курском, раздался голос политрука:

— Коммунисты, вперед!

— брат был одним из тех, кто, не раздумывая, сделал этот последний в своей жизни шаг, заплатив за победу самой дорогой ценой.

В тяжелой, неравной схватке с врагом мы выстояли потому, что на место одного выбывшего в партию вливалось сразу два бойца.

«Если погибну, считайте меня коммунистом», — так писали перед боем бойцы, обращаясь в свою партийную организацию. И были верными своей великой присяге до последней капли крови, до последнего дыхания.

ДЛЯ наших детей и внуков станет далекой историей то, чем заняты мы сегодня. Обычные наши дела сквозь дымку лет окрасятся романтикой продолжающейся революции. Совсем недавно, когда страна отмечала 50-летие Советской власти, в Тезисах ЦК КПСС был подведен итог этим «будничным» делам:

«Это — путь от помещичье - капиталистического строя к коренным социалистическим преобразованиям, к обществу, не знающему эксплуатации, от политического бесправия трудящихся — к социалистической демократии; от национального угнетения народов — к их свободе и равенству, дружбе и братству; от технико-экономической отсталости — к современной индустрии и механизированному коллективному сельскому хозяйству; от неграмотности — к невиданному росту народного образования, науки и культуры».

«Мы растим хлеб, разводим сады, строим города, преобразуем землю. И всюду на самых решающих позициях первый и потому самый трудный шаг делают коммунисты. От Октября до космоса — таков размах наших крыльев.

У нас еще много дел. XXIII съезд ленинской партии поставил перед нами задачу: создать материально-техническую базу коммунизма. Нет важнее этого дела. Вот почему наши дни наполнены трудом — плодотворным трудом по претворению в жизнь планов пятилетки.

Сегодня в первой шеренге — мои товарищи по партии сталевар Григорий Тихомиров, тракторист Михаил Гусельников, доярка Татьяна Новикова. Рядовые бойцы партии, они стали во главе большого движения коммунистов города и деревни за внедрение в жизнь принципов высокой коммунистической морали, коммунистического отношения к труду.

Коммунисты шестидесятых годов... Сегодня в нашем строю и те, кто заложил первый кирпич в основание нашей партии. И те, кто бережно укреплял и закалял ее в битвах за лучшее будущее на протяжении полувековой истории нашего государства. И те, кто завтра, быть может, шагнет к звездам по тропе, проложенной первым космонавтом Земли — коммунистом Гагариным.

Пройдут годы. На всей земле утвердится справедливость, восторжествуют идеи всеобщего братства, научно сформулированные Марксом и развитые Лениным. И наши далекие потомки, возвращаясь памятью к нашим дням, назовут нас первопроходцами коммунизма.

Е. АНИСИМОВА.

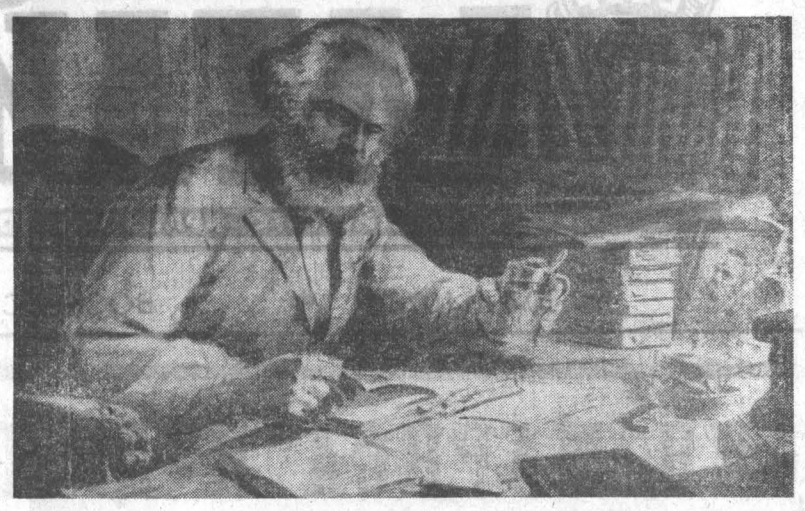

КОММУНИСТИЧЕСКАЯ РЕВОЛЮЦИЯ ЕСТЬ САМЫЙ РЕШИТЕЛЬНЫЙ РАЗРЫВ С УНАСЛЕДОВАННЫМИ ОТ ПРОШЛОГО ОТНОШЕНИЯМИ СОБСТВЕННОСТИ; НЕУДИВИТЕЛЬНО, ЧТО В ХОДЕ СВОЕГО РАЗВИТИЯ ОНА САМЫМ РЕШИТЕЛЬНЫМ ОБРАЗОМ ПОРЫВАЕТ С ИДЕЯМИ, УНАСЛЕДОВАННЫМИ ОТ ПРОШЛОГО.

(Из «Манифеста Коммунистической партии»).

К 150-ЛЕТИЮ СО ДНЯ РОЖДЕНИЯ КАРЛА МАРКСА

Тысячи людей посещают Музей Карла Маркса и Фридриха Энгельса в Москве. Его экспозиции охватывают огромный исторический период — от первых шагов марксизма до нашего времени — эпохи торжества идей марксизма-ленинизма. В музее — девять залов. Шаг за шагом раскрывают нам документы путь Маркса и Энгельса к материализму и коммунизму, последовательно рассказывают о их борьбе за создание революционной пролетарской партии.

В музее хранится уникальная коллекция личных вещей К. Маркса и Ф. Энгельса, альбом с редкими фотографиями членов их семей. Тема последнего зала: «Торжество идей марксизма-ленинизма». Его экспозиция рассказывает о дальнейшем развитии учения Маркса В. И. Лениным.

Один из экспонатов музея — портрет К. Маркса работы художника В. Лапина (вверху). Справа — дом номер 10 по улице Брюккенштрассе в старинном немецком городе Трире, где 5 мая 1818 года родился Карл Маркс.

Фото АДН—ТАСС.

Сегодня — День советской печати

МНОГО ЛЕТ ДМИТРИЙ ПЕТРОВИЧ ПРЯХИН РЕДАКТИРУЕТ САТИРИЧЕСКУЮ СТЕНГАЗЕТУ «ОСА» В СОВХОЗЕ «ПРОЛЕТАРИЙ». ОСТРО БИЧУЮТ НЕДОСТАТКИ ФЕЛЬЕТОНЫ, БАСНИ, КАРИКАТУРЫ, СДЕЛАННЫЕ СЕЛЬСКИМИ САТИРИКАМИ.

ЗА АКТИВНУЮ РАБОТУ В СТЕННОЙ ПЕЧАТИ БЮРО ТРОИЦКОГО РАЙКОМА КПСС НАГРАДИЛО Д. П. ПРЯХИНА ПОЧЕТНОЙ ГРАМОТОЙ.

Фото М. Павельева.

НАШЕГО ПОЛКУ ПРИБЫЛО...

Был конец сентября. Завершалась уборочная страда юбилейного года. Хлеб шел в счет обязательства совхоза «Чумышский» — дать Родине полтора плана. Но вывозился он по вине приезжих шоферов плохо.

Управляющий 3-м отделением И. А. Фишер не знал покоя. Порой перепрягал в дрожки свежего коня и, вечер ли, ночь ли, ехал в бригады, на тока, в столовую или в общежитие прикомандированных шоферов. Где просил, где убеждал, где в чем-то немедленно помогал, но дело шло слабо.

При встрече я посоветовал Ивану Антоновичу написать обо всем этом в районную газету. Он пристально взглянул на меня:

— Знаете, это дело стоящее — в газету...

И вот в следующем номере, на первой полосе, был опубликован материал за подписью И. Фишера «Проблемы хлебных трасс».

Прошло некоторое время. Звонок в редакцию. Поднимаю трубку.

— Здравствуйте, это говорит Фишер. Хочу поблагодарить газету. Здорово вы помогли нам. Машины стали ходить, как часы!

В телефоне что-то поскрипело, щелкнуло и смолкло. Я хотел было положить трубку на аппарат, но в ней снова раздался голос:

— Алло, вы слышите? Я тут еще написал в нашу «районку», с молоковозом сегодня выслал, завезет прямо к вам. Почти всю ночь сидел...

Я понял: нашего полку прибыло!

В. БУБЛИКОВ,
сотрудник райгазеты.

Кытмановский район.

Константин КОЗЛОВ

КОРРЕСПОНДЕНТ

Бежит дороженька узкая
Тайгою глухой, проселками,
Кочуют сумерки мглистые
По кручам скалистых гор.
А месяц серебряной лодочкой
Уже проплывает над елками,
Рулит Дементий Кириллович —
Редакционный шофер.
О трудной доле газетчика
Сижу я, друзья, и думаю.
Нахлынут воспоминания,
Попробуй уйти от них —
Ночевки в снегах припомнятся,
Костры да скалы угрюмые,
Да холод сорокаградусный,
Вздохнешь, и захватит дух.
Порою бредешь без устали
С блокнотом в уремы хвойные
Иль в ночь на стоянки дальние
Идешь к пастухам, спеша.
Дорога ты наша, дороженька,
Какая ты неспокойная,
Какая ты многотрудная
И все-таки хороша.
Сильнее мы чувствуем
в странствиях
Стремительной жизни биение,
Людские печали и радости
И правду родной земли...
Мелькают, как в кинематографе,
Поля, перелески, селения,
Рули, Дементий Кириллович,
К колхозу «Рассвет» рули!

ИЗ ИСТОРИИ АЛТАЙСКОЙ ПАРТИЙНОЙ ОРГАНИЗАЦИИ

У ИСТОКОВ БОЛЬШЕВИСТСКОЙ ПЕЧАТИ

Подпольщик-революционер, партийный вожак — таким знают на Алтае И. В. Присягина. Гораздо менее известно, что он был еще и ярким публицистом, редактором. Причем, начинал он свою политическую деятельность в газете. Присягин редактировал в Москве нелегальную газету кожевников «Посадчик». Летом 1911 года он учился в Ленинской партийной школе пропагандистов, организованной Центральным Комитетом партии во Франции, в местечке Лонжюмо. Здесь, в частности, он изучал курс газетного дела у Н. К. Крупской.

Когда в июне 1917 года большевики Барнаула порвали с меньшевиками-оборонцами и создали свою организацию, первое время у нее не было своей газеты. Ни одна типография не бралась выпускать большевистский орган.

Но дело резко изменилось, когда большевики завоевали большинство в Барнаульском Совете рабочих и солдатских депутатов. Газетой большевиков и интернационалистов Барнаула стал «Голос труда». Присягин оказывал непосредственное влияние на редколлегию, на идейное направление этой газеты. Он редактировал важнейшие материалы, подсказывал темы, давал советы о подборе информации. Много времени Присягин уделял самим газетчикам, много беседовал с ними.

Один из бывших сотрудников редакции т. Елькович вспоминает, что Присягин любил заходить в редакцию, и «когда, бывало, схлынет очередная горячка — гранки прочитаны и выправлены, верстка номера закончена, — по нашей просьбе Иван Вонифатьевич нередко рассказывал нам о своем пребывании во Франции, об учебе в Ленинской партийной школе...».

Присягин часто сам писал в газету. Его публицистические статьи на важнейшие политические темы того времени дышали революционным пафосом, непримиримостью к буржуазии и ее меньшевистско-эсеровским прихвостням.

В номере газеты за 23 сентября 1917 года Присягин опубликовал статью «Прежде и теперь». В статье разоблачалось перерождение «социалиста»-трудовика А. Керенского в буржуазного холуя.

28 декабря 1917 года в газете была опубликована статья Присягина «Сим победишь!». В ней он говорил о великой очистительной роли революции.

В статье «Лицемеры» Присягин писал, что чем больше укрепляется власть народа, тем больше злобствуют буржуазия и социал-соглашательская пресса. «Буржуазные газеты и их подголоски, — писал Присягин, — проливают крокодиловы слезы о нарушении свободы печати, личности, жилища. Они взывают к справедливости, как будто бы они действительно когда-то защищали свободу печати, личности, жилища!..».

Газета «Голос труда» из номера в номер публиковала материалы о создании Советов на местах, о деятельности профсоюзов, большевистских организаций. Она печатала декреты Советского правительства, материалы Всероссийских съездов Советов, широко информировала читателей о ходе мирных переговоров, заключении мира, о заготовках продовольствия, о борьбе против саботажников.

Важным моментом в жизни партии был в мае 1918 года 100-летний юбилей со дня рождения основоположника научного коммунизма Карла Маркса. Газета «Голос труда» отозвалась на это событие большой статьей И. В. Присягина «Карл Маркс». В ней рассказывается о жизни, научной и революционной деятельности вождя пролетариата, говорится об историческом значении «Манифеста Коммунистической партии», дается оценка первого тома «Капитала». Присягин пишет, что имя Маркса «сделалось знаменем, вокруг которого объединились миллионы пролетариев». Он показывает, как учение Маркса о государстве воплощается в жизнь русской революцией. «Пролетариат, следуя учению Маркса, проводит то, что дорого трудящимся, перестраивает государство на новый лад, отбрасывая старый аппарат государственной машины, а на его место ставит другой — Советы рабочих, солдатских и крестьянских депутатов».

Опираясь на высказывания Карла Маркса, автор статьи снова клеймит прислужничество перед буржуазией меньшевиков и эсеров.

В конце мая 1918 года началась в Сибири черная пора колчаковщины. Газета «Голос труда» стала призывным рупором мобилизации сил партии, трибуной, с которой разъяснялась трудящимся та смертельная опасность, какую несет им контрреволюция. Так каждый большевистский номер газеты «Голос труда» служил делу революции.

А. РЕЗНИЧЕНКО,
доцент, кандидат исторических наук.

РАДИ НЕСКОЛЬКИХ СТРОЧЕК

«Рабселькор также должен быть разносторонним. Вместе с тем он должен быть настойчивым. Если человек написал пару корреспонденций, их не поместили и он бросает работу, это значит, что он в душе не корреспондент».

Эту цитату М. И. Калинина я привел не случайно. Труд рабкора — не из легких. Многое приходится передумать до того, пока сумеет поставить свою подпись под письмом в редакцию. Факт есть? Да. Но настолько ли он значителен? Имеет ли он общественное звучание? Все ли сделано для его всесторонней проверки? Эти и еще масса других вопросов возникают каждый раз.

И чувство удовлетворенности приходит не потому, что ты увидишь свою подпись в газете. Оно наступает тогда, когда по твоему сигналу приняты меры. Тогда говоришь себе: поработал не зря. В этом я вижу смысл высказывания М. И. Калинина.

Л. ХАУСТОВ,
рабочий комбината химволокна.

В ГУЩЕ ЖИЗНИ

Первую заметку в газету я написал ровно двадцать девять лет назад, будучи учеником десятого класса. Предстоял выпуск, и класс гудел от споров. Каждый хвалил «свою» будущую профессию и агитировал за нее. Вот об этих школьных страстях я и написал в газету «За укрепление колхозов». Так тогда называлась наша павловская районная газета.

К моему удивлению, заметку напечатали. И это решило мою селькоровскую судьбу.

Прошли годы. Я стал директором средней школы в родном селе, но с пером селькора не расстаюсь. По-прежнему ведущая тема моих заметок и корреспонденций — жизнь школы, вопросы воспитания подрастающего поколения. Не так давно подготовил я для районной газеты целую полосу, посвященную школьным делам...

Но на школе мои селькоровские интересы, естественно, не замыкаются. Я много пишу о своих односельчанах, замечательных тружениках совхоза «Стуковский»: механизаторах, полеводах, животноводах.

Селькор должен быть в гуще жизни. Поэтому так много занимаюсь общественными делами. Я — депутат местного Совета, агитатор, пропагандист. Интересует меня все многообразие и богатство нашей жизни. Она — неисчерпаемый источник тем для сельского корреспондента.

П. ШИШКИН,
директор Черемновской средней школы, сельский корреспондент газеты «Новая жизнь».

Павловский район.

КТО БЫЛ НИЧЕМ...

Сто лет назад написаны эти строки пролетарского гимна: «Кто был ничем, тот станет всем...». Много трудных революционных битв пережило человечество, пока эти слова не стали действительностью. Есть прямая связь между ними и тем, что сказано в нашей Конституции: «Вся власть в СССР принадлежит трудящимся города и деревни в лице Советов депутатов трудящихся». Столь же непосредственна и прямая связь между всем строем нашей жизни и идеями, которые провозгласил Карл Маркс о народовластии.

Всю свою жизнь я работаю в колхозе. С самых первых шагов старалась как можно лучше исполнять порученное дело, потому что именно этому учили меня пример окружающих и все устройство нашей жизни. В этом видела и долг свой, и цель. Представляла своих односельчан на общественном поприще, в районном Совете. Демократия, о создании которой мечтали и за которую боролись Маркс и Ленин, стала для меня естественной средой. Ведь ее законы так естественны, так справедливы, что трудно даже представить настоящую жизнь для человека в других условиях.

Еще когда я работала дояркой, меня избрали в верховный орган власти республики. Бывая на сессиях Верховного Совета РСФСР, я вместе с другими депутатами, такими же тружениками, утверждала законы нашей Федерации. И в залах Кремля, и в маленьком домике сельского Совета в нашей Александровке я видела и вижу советскую демократию в действии.

Вспоминаю, когда я узнала о доверии, оказываемом мне народом, то растерялась. Я же не училась быть государственным деятелем... «Не училась? — переспросил тогда меня один из наших старых колхозников. — Так ты ж уже четверть века растешь на советской земле...». И я поняла, что именно он имел в виду.

Действительно, весь уклад нашей жизни с малых лет приучает каждого к ответственности не только за себя, за свое дело, но и за все, что составляет общие идеалы, общие ценности. Возьмите любое колхозное собрание. Скажем, решаем на нем мы, колхозники, вопросы строительства в нашем селе. И ведь не бывало такого, чтобы частный повод возведения в Александровке нового общественного здания не связывался с тем, что вообще происходит в данное время в стране, чем живет народ. Или взять обсуждение решений партии. Обсуждая их, каждый глубоко заглядывает в государственные дела. Да, действительно, наша жизнь для любого труженика стала школой государственного управления.

Я хорошо знаю каждого из тех, кто представляет сегодня Советскую власть в Александровке. Это лучшие производственники и общественники — трактористы, доярки, руководители бригад и ферм, шоферы, учителя, специалисты. Тракторист Михаил Ромашко, завуч школы Нина Серафимовна Михайличенко, плотник Федор Риммер, доярка Анна Шмидт — наши сельские депутаты — не только обеспечивают соблюдение законов, руководят местным хозяйственным строительством, но и олицетворяют для меня образ того нового человека, которого и представлял себе Маркс во главе пролетарского государства. Во многом их заботами объясняются перемены к лучшему в нашем колхозе за последние годы. Мы приобрели немало машин, построили три фермы. Успехи артели прямо сказываются и на материальном благосостоянии колхозников. Колхозники ставят себе добротные, просторные дома. Время глиняных мазанок кануло безвозвратно. В наши дома пришел газ. На территории Совета — 9 школ, 2 медицинских пункта, не так давно село украсилось новым зданием большого магазина из стекла и бетона.

Такие перемены происходят не только в нашем селе. Это типично для многих сел. Типично и привычно. Хорошие дела совершаются повсюду по стране.

Мне кажется, что именно нам должны быть чужды ссылки на то, что я-де занимаюсь маленьким, скромным делом, не мне судить о высоких материях. С такой «скромностью» мы должны бороться, потому что советский демократизм как раз и основывается-то на активности каждого. И именно политическое раскрепощение человека создало условия для его всестороннего развития.

Я приведу лишь один небольшой пример. Долгое время рядом со мной на ферме работала одна доярка. Кажется, все я о ней знала, но если бы пришлось кому рассказывать, что она за человек, не смогла бы. И работала она средненько и жила неприметно. Но вот повлиял на нее один из наших колхозных активистов. И работать теперь она стала иначе, и в активности многим подает пример. Я говорю это к тому, что только непосредственное участие в решении важных общих вопросов каждого из нас нам же самим помогает понять истинную демократичность нашего строя. Только общественная активность позволяет человеку полностью раскрыть свои возможности и таланты.

На сессии Верховного Совета и заседаниях комиссии я вижу и ученых, и многоопытных практиков различных профессий, и военных, и руководителей министерств. И я понимаю: главное, что объединяет их, — бережливое отношение к тому, что завоевано для нас революцией, и устремление в коммунистическое будущее. Эти же качества я вижу и у своих односельчан. Их жизнь, их труд, вливающийся в достижения всей страны, — ярчайшее свидетельство гениальности человека, родившегося сто пятьдесят лет назад и научно доказавшего, что счастье людей в их полном политическом раскрепощении, в том, чтобы власть находилась в руках людей труда.

Н. МУСАТОВА,
депутат Верховного Совета РСФСР, зоотехник колхоза имени Карла Маркса.

Благовещенский район.

ВМЕСТЕ С ГАЗЕТЧИКАМИ

Виктору Маслюку, инженеру по технике безопасности колхоза «2-я пятилетка», по роду службы часто приходится выезжать в поле. Но не только охрана труда интересует его там. Он — селькор, и не упускает возможности рассказать о родной артели ее достижениях читателям районной газеты. Каждую среду — этот день выделен Виктору Семеновичу для передачи материала в редакцию — мы получаем свежие новости из Ащегуля — самого отдаленного в районе села.

В этот же день работники сельхозотдела ждут вести и с другого конца района — из совхоза «Энгельсский». Их передает Павел Александрович Присекин, главный агроном хозяйства. На следующий день из других мест газету о своих делах информируют бригадир и секретарь парткома, колхозник и работник конторы. Словом, не проходит дня, чтобы нам не дал знать о себе кто-либо из членов селькоровских постов, созданных во всех хозяйствах района.

Членами селькоровских постов стали рядовые колхозники, механизаторы, специалисты хозяйства, партийные и советские работники.

Общественные журналисты часто встречаются с сотрудниками газеты, получают от них методическую и практическую помощь, знакомятся с планами работы редакции, намечают темы для выступлений. В лице сельских и рабочих корреспондентов мы нашли надежных помощников в своей работе. Об этом говорит даже такой факт: за четыре месяца текущего года мы получили 700 писем трудящихся — на 200 писем больше, чем за это же время в прошлом году. Большая часть из них написана членами постов сельских и рабочих корреспондентов.

П. ШИНКАРЕНКО,
редактор газеты «Сельская правда».

Михайловский район.

«ЧТО ЧИТАЕТ БАРНАУЛ»

Так называлась заметка, напечатанная в газете «Красный Алтай» ровно 41 год назад. В ней приводятся цифры подписки того времени. Нам показалось интересным сравнить их с сегодняшними.

«В Барнауле 1.326 подписчиков на журналы и 2.532 — на газеты (не считая «Красного Алтая» который в городе расходится в количестве около 3.000 экз.)».

Так было...

Так стало:

барнаульцы выписывают сегодня 179.794 экземпляра газет и 239.240 экземпляров журналов.

«Правду» 41 год назад выписывали 416 человек, сейчас — более 12 тысяч; «Известия» — 226, сейчас — более 10 тысяч; «Комсомольскую правду» — 123, сейчас — почти 20 тысяч; «Труд» — 107, сейчас — 5 тысяч; «Пионерскую правду» — 439, сейчас — почти 19 тысяч!

Такая же картина и с журналами.

Вот как шагнуло время, вот как выросла наша печать, вот какой богатой стала духовная жизнь города.

...У каждого из нас есть в городе свой любимый газетно-журнальный киоск. Здесь нас ждут, здесь нам рады, здесь с восьми утра приготовлены для нас свежие номера «Алтайки» и «Молодежки», «Футбола» и «Звездочки». Поблагодарим же сегодня за эту заботу о нас наших добрых друзей — киоскеров. Поздравим и их с Днем печати, который и они по праву считают своим праздником.

Г. НИКОЛАЕВ.

КЛАСС, ПРЕОБРАЗУЮЩИЙ МИР

Есть в простом слове «рабочий» что-то очень устойчивое и надежное. Оно очень емко, это слово, и по своей смысловой нагрузке стоит в ряду самых значительных. Дело тут не в широком его употреблении — в истории самой. В прошлом, настоящем и будущем человечества.

Ты открываешь газету: «Еще пять предприятий включились в борьбу за улучшение условий труда...». Это Бразилия. «При объединении двух основных энергетических фирм Англии шесть тысяч рабочих оказались за воротами». И видишь сжатые кулаки и гневные глаза тех, кто не принесет домой даже ту нищенскую, замороженную и перезамороженную зарплату.

А вот просто статистика. Каждый год число бастующих в странах капитала составляет в среднем пятьдесят семь миллионов человек. А сколько миллионов выходит к посольствам, требуя прекращения кровавых войн на планете, к парламентам, требуя снижения налогов, обеспечения демократических свобод. Сколько выходит на прямую схватку с полицией—платной охраной банкиров и монополистов... Это рабочие миллионы! По всей планете, везде, где у власти сила денег, а значит подкупа, чистогана, насилия, они ведут классовые бои.

Даже в самом простом и обиходном прочтении слово «рабочий» —это человек, который делает дело, занят непосредственным производительным трудом. Рабочие — те, кто повседневно и во все века создавали реальные, необходимые вещи, а значит, жизнь саму... Но мы знаем историю, и нас не может удовлетворить это верное, но неполное прочтение. И мы знаем людей — великих граждан земли, которые первыми раскрыли объемный смысл этого слова.

Казалось, и облачка не было на горизонте мировой капиталистической системы, а Маркс уже пророчил ей молнии и бури. Предсказывал неизбежную гибель. Потому, что обречено исторически общество, построенное на эксплуатации большинства меньшинством. Общество, живущее на прибыли за неоплаченный чужой труд, утвердившее мораль грабителей и насильников...

Маркс и Энгельс первыми услышали тяжелый шаг пролетариата. От станков — группами, рядами, армиями собирающегося на решительный бой. «Пролетариат, самый низший слой современного общества, не может подняться, не может выпрямиться без того, чтобы при этом не взлетела на воздух вся возвышающаяся над ним надстройка из слоев, образующих официальное общество». Так было сказано в Коммунистическом манифесте — самом оптимистическом и доказательном документе всех эпох. Сказано смело, от лица пролетариев земли.

Любая теория, как известно, проверяется практикой. Он пришел — предсказанный Марксом и Энгельсом, социализм!

Кто был в Алтайском краеведческом музее, кто был в любом другом историческом музее страны, наверняка запомнил два непременных экспоната решающих для мировой истории лет — оружие и изданную на серой грубой бумаге политическую литературу. Книги Маркса и Ульянова (Ленина). Оружие было разным. В Омском музее самодельные партизанские пики стоят против скорострельного американского пулемета, бывшего на вооружении колчаковцев. Пики, косы, привязанные к древкам, как известно, оказались сильнее. Потому, что рядом были те самые, на грубой бумаге отпечатанные брошюры и книги.

По Марксу и Ленину делали рабочие России революцию. По их высокой науке классовых боев, по высокому назначению руководящего класса истории вели за собой крестьян и ремесленников.

Есть один пример, взятый из нынешней нашей жизни: за два года текущей пятилетки вступило в строй действующих в нашей стране более восьмисот новых крупных промышленных предприятий. Значит, к нашему рабочему классу, сохранившему и развившему лучшие черты гегемона истории, прибавилось силы. Прибавилось крепости нашей великой Родине, а значит, нашим друзьям во всем мире.

Ведь это так. В эти дни по всей стране идет кампания за сбор средств в помощь борющемуся Вьетнаму. Отработав одну из последних суббот апреля, рабочие Барнаульского хлопчатобумажного комбината перечислили на счет интернациональной солидарности около тридцати тысяч рублей. Не отстали от них коллективы моторного, котельного... Мы знаем, куда пойдут эти средства и как они нужны, — в бой с озверевшим, идущим в контратаку империализмом.

Как вздыбилась страна корпусами и трубами! В 72 раза выросло за годы Советской власти промышленное производство России. Сто миллионов тонн стали и триста миллионов тонн нефти для нее—уже не предел. А возьмите Алтай. В двадцатом году на всех маломощных заводиках и фабриках края, во всех полукустарных мастерских насчитывалось что-то около двадцати двух тысяч рабочих. Сейчас один Алтайский тракторный почти сравняется с этой цифрой, а общее число их надо считать на сотни тысяч.

Встанем мысленно перед проходными в конце рабочей смены. Аллеи, продутые весенним резким ветром, пока пусты. Вот-вот вспыхнут деревья зеленым костром... Еще мгновение — и откроются двери.

Выйдут мои товарищи по труду — алтайские вагоностроители: токари, слесари, кузнецы, сварщики. Люди, которые одними из первых в крае начали движение за коммунистический труд. И добились победы — заводу присвоено звание предприятия коммунистического труда. Каждый восьмой рабочий на заводе — рационализатор, каждый третий — учится, каждый второй — ударник коммунистического труда. Имена знатной сварщицы Раисы Михайленко, делегата XXIII съезда партии, прессовщика Ивана Акимова, сварщика Михаила Канцева и многих других знают и ценят не только в родном городе. Всматриваюсь в лица знакомых людей, верных товарищей по классу, по общей борьбе за дорогое каждому из нас. Те ли они в сравнении с прежними, знакомыми по красногвардейским тужуркам, котлованам Магнитки, по продразверстке, по ночным военным вахтам? Да, но и переменились не в малом.

Из молодых — каждый третий «нацелен» на диплом техникума или института. Если будем внимательны, то обязательно узнаем среди идущих расточника завода мехпрессов, без пяти минут инженера Агея Ермолаева. Владимир Гейбель—порывист, нетерпелив. Этот уже инженер, отвечает за новую технику в цехе вагоноремонтного завода. А еще—за рационализацию, а еще—за спорт... Впрочем, «отвечает» — не то слово. В этом круговращении забот, споров, походов, изобретательства — он весь. И очень похож на других своих ровесников.

Идет смена Шаповалова с моторного. Даже до автобуса держится вместе. О ней известно, что ежемесячно на своем участке с помощью приспособлений, за счет экономии инструмента она бережет ежемесячно тысячу рублей. Тысячу для завода, для того, чтобы сделать дешевле продукцию... Это немало. А бригада сталеваров А. С. Кулагина с АТЗ ежемесячно выдает сверх плана до одиннадцати тонн стали. К столетию со дня рождения Ильича она обязалась довести эту свою внеочередную плавку до шестисот тонн. Экономисты тут же подсчитали: хватит на восемьдесят мощных тракторов...

Целой семьей выйдут из проходной котельного завода Головины. Отец, три сына, дочь... Таких рабочих династий на заводах и фабриках края немало. В окружении учеников выйдет из ворот этого же завода Владимир Бедарев. Они уже не уступают в мастерстве учителю и во всем этом — звонкая, неумирающая преемственность труда. Наверное, где-то близко и Владимир Тарасов — токарь завода геологоразведочного оборудования. Крепкий, уверенный в себе и в своей профессии парень. Это он говорит мастеру, когда слишком долго идут одни и те же детали: «Дайте посложнее заказ...».

А это ткачиха Галина Аленина. К 16 октября 1970 года решила выполнить она свое пятилетнее задание. Что не менее важно — поднять процент высококачественной продукции до 98 вместо плановых 96. Перед маем подсчитали ее показатели — и что же? Выработка — 104, сортность — 99,6!...

Промышленность края досрочно выполнила задание четырех месяцев, дала государству на сотни тысяч рублей продукции сверх плана. Это общее достижение и коллективный успех.

Естественно и достойно несут советские люди высокое звание рабочего. Но каким чудом может показаться и кажется эта естественность при прямом сравнении с положением пролетариата за рубежом. Для приезжающих «оттуда» и даже для нас самих, ничего не забывших и умеющих слушать и видеть. Рев полицейских бронетранспортеров по улицам американских городов. Убийства. Локауты. Толпы безработных... А нам привычно вот это — многочисленные объявления с приглашением на работу, на курсы сварщиков и операторов, заседания месткомов и депутатских групп, ордена за геройский труд на пиджаках ткачих и слесарей.

Ежегодный рост заработной платы. Новая больница для рабочих химкомбината и рабочая опера на «Трансмаше». И рабочий клуб на котельном, в программе которого значится вечер поэзии... Нет удивленья, что сами рабочие говорят о необходимости укрепить трудовую дисциплину. На наших предприятиях нам и наводить порядок...

Ведь сегодня, как и вчера, быть рабочим — значит быть ответственным за все. За положение дел на своем участке и предприятии, за новые успехи страны, а значит и всех людей земли.

Г. ПОЛЯКОВ,
пружинщик кузнечно-прессового цеха АВЗ, ударник коммунистического труда.

К ТВОРЧЕСКОМУ ПОЗНАНИЮ ТЕОРИИ

Подготовка к 150-летию со дня рождения К. Маркса еще больше усилила тягу к изучению марксистской теории. Заметно это и в среде студенческой молодежи.

Сейчас в нашем институте проводятся лекции, беседы, работает кинолекторий. Многие студенты с помощью преподавателей готовятся и выступают с беседами, лекциями о жизни и деятельности К. Маркса и В. И. Ленина.

Большое значение для изучения произведений основоположников научного коммунизма имеет хорошая подготовка и проведение теоретических студенческих конференций. В прошлом учебном году мы провели пять таких конференций. В текущем их проведено семь и готовятся еще две.

Хорошо прошли конференции на зоотехническом и экономическом факультетах по темам: «Идеи Маркса живут и побеждают», «Учение Маркса о земельной ренте и развитии капитализма в сельском хозяйстве»; «Ленинское учение об империализме, как продолжение и развитие учения Маркса», «Марксистско-ленинское учение о государстве и революции» и другие.

Глубоким проникновением в теорию отмечают студенты 150-ю годовщину со дня рождения К. Маркса. Известно, что после постановления ЦК КПСС «О мерах по дальнейшему развитию общественных наук и повышению их роли в коммунистическом строительстве» требования к знаниям студентов возросли, а оценки их в прошедшую сессию по политэкономии, например, выше оценок прошлого года. Особенно содержательны были ответы студентов-выпускников, сдававших государственные экзамены и защищавших дипломные работы. Абсолютное большинство их получило хорошие и отличные оценки.

Т. МАКЕЕВ,
зав. кафедрой политэкономии и философии АСХИ, кандидат экономических наук.

ПОСВЯЩАЕТСЯ МАРКСУ

В актовом зале Бийского педагогического института состоялась теоретическая конференция, посвященная 150-летию со дня рождения Карла Маркса.

Преподаватели кафедр общественных наук пединститута и филиала Алтайского политехнического института в своих выступлениях широко и разносторонне раскрыли всемирно - историческое значение трудов основоположника научного коммунизма и вождя мирового пролетариата.

А. КРАСНОВ,
старший преподаватель педагогического института.
г. Бийск.

МАРКС И РОССИЯ

В КАНУН 150-летия со дня рождения Карла Маркса вышел в свет сборник «К. Маркс, Ф. Энгельс и революционная Россия», подготовленный Институтом марксизма-ленинизма при ЦК КПСС. В нем собраны произведения и письма основоположников научного социализма, посвященные России, русскому революционному движению.

Содержащиеся в сборнике документы показывают, насколько глубоко и всесторонне изучали Маркс и Энгельс социально-экономическую и политическую жизнь России, насколько тесны и разносторонни были их связи с представителями разных поколений русских революционеров и политических деятелей.

«Маркс и Энгельс, — писал В. И. Ленин, — оба знавшие русский язык и читавшие русские книги, живо интересовались Россией, с сочувствием следили за русским революционным движением и поддерживали сношения с русскими революционерами.

...Маркс и Энгельс были полны самой радужной веры в русскую революцию и в ее могучее всемирное значение».

Документы, включенные в сборник, являются блестящим подтверждением этих ленинских слов.

Ныне уже хрестоматийными стали классические оценки Маркса, относящиеся к различным историческим эпохам нашей страны. Большое внимание уделяли Маркс и Энгельс изучению крепостнических отношений в царской России середины прошлого века, а также падению крепостного права, росту революционных настроений в стране. Этому вопросу посвящено несколько статей и писем Маркса и Энгельса, содержащихся в сборнике.

Так, Маркс в июне 1858 года писал: «...Существует еще одна великая держава, которая десять лет тому назад чрезвычайно энергично сдерживала напор революции. Мы имеем в виду Россию. Но в настоящее время у нее самой под ногами накопился горючий материал...».

В статье «Об освобождении крестьян в России», написанной в декабре 1858 года, Маркс разоблачает махинации правящих кругов России, готовящихся провести реформу в интересах господствующих классов. В письме Энгельсу, датированном 11 января 1860 года, он пишет: «...По моему мнению, величайшие события в мире в настоящее время — это, с одной стороны, американское движение рабов, начавшееся со смерти Брауна, и, с другой стороны — движение рабов в России».

Сборник дает ясное представление о всей остроте борьбы Маркса и Энгельса за единство действий коммунистов всех стран, отстаивающих свое детище — Интернационал от властолюбивых устремлений Бакунина, его бесчисленных интриг, попыток подменить марксизм анархизмом, взорвать изнутри Международное Товарищество Рабочих.

В борьбе с бакунизмом, закончившейся изгнанием Бакунина из Интернационала, Маркс и Энгельс опирались на здоровые силы, прежде всего на таких выдающихся революционеров, как Герман Лопатин, введенный по предложению Маркса в Генеральный совет, А. А. Серно-Соловьевич, членов русской секции Интернационала. С Германом Лопатиным, первым переводчиком «Капитала», Маркса связывала большая дружба.

Основоположники научного коммунизма чрезвычайно высоко оценивали научные труды Чернышевского и Добролюбова, их роль в развитии русской революционной мысли. Они тщательно изучали произведения великих русских революционеров - демократов, читали их в подлинниках, конспектировали, внимательно следили за развитием общественно-политических взглядов их авторов.

Энгельс называл Россию страной, «выдвинувшей двух писателей масштаба Добролюбова и Чернышевского, двух социалистических Лессингов».

Отмечая влияние Чернышевского на революционное движение в России, Маркс и Энгельс указывали в своей работе «Альянс социалистической демократии и Международное Товарищество Рабочих»:

«Русская учащаяся молодежь, состоящая большей частью из детей крестьян и прочего неимущего люда, до такой степени прониклась социалистическими идеями, что мечтала уже о немедленном их осуществлении... Идейным вдохновителем этого движения был Чернышевский».

С сожалением писал Энгельс о том, что Чернышевский не имел возможности читать произведения Маркса.

«Вследствие интеллектуального барьера, отделявшего Россию от Западной Европы, Чернышевский никогда не знал произведений Маркса, а когда появился «Капитал», он давно уже находился в Средне-Вилюйске... Все его духовное развитие должно было протекать в тех условиях, которые были созданы этим интеллектуальным барьером... Поэтому, если в отдельных случаях мы и находим у него слабые места, ограниченность кругозора, то приходится только удивляться, что подобных случаев не было гораздо больше».

Так же высоко ценили Маркс и Энгельс научные труды В. В. Берви (Н. Флеровского). Его книгу «Положение рабочего класса в России» они ставили в ряд лучших произведений социалистической литературы того времени.

«Из книги Флеровского, — писал Маркс Энгельсу, — я прочел первые 150 страниц (они посвящены Сибири, Северной России и Астрахани). Это — первый труд, в котором сообщается правда об экономическом положении России.

...Это — самая значительная книга среди всех, появившихся после твоего труда о «Положении рабочего класса».

Столь же высокую оценку дает Маркс книге в письме членам русской секции Интернационала в Женеве, называвшими себя учениками Чернышевского. «Это настоящее открытие для Европы... Такие труды, как Флеровского и как вашего учителя Чернышевского, делают действительную честь России и доказывают, что ваша страна тоже начинает участвовать в общем движении нашего века».

Не осталась незамеченной Марксом и Энгельсом революционная деятельность Герцена. Большой интерес проявляли они к основанной им в Лондоне «вольной русской прессе», внимательно следили за герценовским «Колоколом» и другими изданиями. В личной библиотеке Маркса сохранились произведения Герцена с пометками их владельца. В лондонской типографии Герцена печатался «Манифест Коммунистической партии». В то же время Маркс и Энгельс подвергали критике либеральные колебания Герцена, его ошибочную позицию в польском вопросе.

Обширна переписка Маркса и Энгельса с вождями революционного народничества. Одного из них, Петра Лаврова, они называли не иначе, как «дорогой друг».

Поддерживая революционный порыв народников, воздавая должное их беззаветной преданности борьбе с царским самодержавием, Маркс и Энгельс в то же время критиковали утопические теории народников, ошибочность их тактики, их нежелание понять объективные законы развития человеческого общества.

В начале 1872 года в России на русском языке был издан «Капитал». Маркс был очень доволен тем огромным вниманием, какое приковал к себе в России основной труд его жизни.

В ноябре 1880 года он писал деду знаменитого разведчика Рихарда Зорге, Фридриху Зорге: «...В России, где «Капитал» больше читают и ценят, чем где бы то ни было, наш успех еще значительнее».

Письма С. А. Подолинского (Киев), М. К. Горбуновой и Н. А. Каблукова (оба Москва), В. Я. Шмуйлова, имевшего поручения написать научно-популярную биографию Маркса, студентов — юристов Петербургского университета, Петровской Академии, наконец, письмо И. Н. Атабекянца, обращавшегося к Энгельсу с просьбой написать предисловие к «Манифесту», издающемуся на армянском языке, убедительно свидетельствуют о том, какой широкой, по существу, повсеместной известностью пользовались в России сочинения основоположников научного социализма.

Во всяком случае «Исполнительный Комитет социально-революционной партии в России» имел все основания в письме Марксу заявить следующее: «Класс передовой интеллигенции России, всегда внимательно следящий за идейным развитием Европы и чутко реагирующий на него, с восторгом встретил появление Ваших научных работ. Лучшие тенденции русской жизни нашли в них свое научное подтверждение. «Капитал» сделался настольной книгой образованных людей».

Ярким примером интернациональной деятельности Маркса были его отношения с членами русской секции I Интернационала. Он, как известно, представлял «русскую ветвь» в Генеральном совете.

В своей переписке с русскими политическими деятелями Маркс и Энгельс с наибольшей симпатией относились к революционной молодежи, неоднократно подчеркивали ее роль в развитии революционного движения в России.

В. И. Ленин, как известно, познакомился с сочинениями Маркса через своего старшего брата Александра, еще будучи гимназистом. Можно с полной уверенностью сказать, что, только опираясь на твердое знание марксизма, семнадцатилетний Владимир Ульянов, узнав о казни старшего брата, мог так заявить:

— Нет, мы пойдем не таким путем. Не таким путем надо идти...

Это был голос нового поколения революционеров, которому предстояло вести народы России к Октябрю, к социализму и коммунизму.

Сборник «К. Маркс, Ф. Энгельс и революционная Россия» издан на великолепной бумаге, хорошо иллюстрирован, снабжен необходимым справочным и библиографическим аппаратом. Эта книга, несомненно, окажет большую помощь пропагандистам, слушателям школ системы политического просвещения, преподавателям и студентам вузов, всем, кто изучает историю великой ленинской партии.

П. АНТОНОВ.

КОММУНИСТЫ НЕ ЯВЛЯЮТСЯ ОСОБОЙ ПАРТИЕЙ, ПРОТИВОСТОЯЩЕЙ ДРУГИМ РАБОЧИМ ПАРТИЯМ.

У НИХ НЕТ НИКАКИХ ИНТЕРЕСОВ, ОТДЕЛЬНЫХ ОТ ИНТЕРЕСОВ ВСЕГО ПРОЛЕТАРИАТА В ЦЕЛОМ.

(Из «Манифеста Коммунистической партии»).

И братом стал Урсул красе российской—Волге

В 1925 ГОДУ над рекой Урсул в Горном Алтае вспыхнули новые зори: в Онгудайском аймаке был организован первый в автономной области колхоз. Позже, после слияния нескольких мелких хозяйств, ему присвоили имя Карла Маркса.

Первый секретарь партячейки Курла Мандеев пал от кулацкой пули. Погибли в другие активисты. Но победное шествие Советской власти нельзя было остановить. Хорошо сказал алтайский поэт:

Мы — кочевой народ,
Из глубины веков
Мы вышли...
В мир долин
Мы шли тропою
долгой.
И в степь мы вышли,
Как гости с ледников.
И братом стал Урсул
Красе российской —
Волге!

Если собрать воедино все казавшееся неисчислимым богатство баев, которое они накопили до революции, то это не составит и половины того, чем владеет сегодня сельхозартель имени Карла Маркса. В племенных отарах насчитывается до 40 тысяч овец и коз. Лучшую из них пасет Казакпай Альдашев.

В общественном стаде в табуне колхоза более трех тысяч коров и около двух тысяч лошадей. За ними ухаживают рачительные хозяева. Вот Ежер Иришев (верхний снимок). Колхозники торжественно проводили его на пенсию, подарив коня и радиоприемник. Но Ежер Иришев полон сил и энергии, он остался на трудовом посту. И, как прежде, не уступает первенства в соревновании. Нет лучше его хозяина в урочище Нижний Карасук, где он пасет стадо в 115 голов. В середине мая Ежер Иришев отправится на лето в высокогорье — на альпийские луга.

А молочная ферма колхоза! Она, единственная в области, работает на хозяйственном расчете. В конце апреля подвели итоги. Надои — почти на уровне летних, себестоимость продукции ниже плановой.

Испокон веков горные долины в районе Онгудая считались непригодными для земледелия. Но бывшие кочевники с помощью тракторов, а их насчитывается в колхозе 38, только за последние годы отвоевали у тайги более семисот гектаров новых земель.

Механизаторы колхоза имени Карла Маркса в числе первых в области начали весеннюю вспашку (нижний снимок).

— В нынешнюю весну, — говорит председатель колхоза Григорий Алексеевич Чунжеков, — мы запланировали расширить посевной клин еще на триста семьдесят гектаров. Увеличиваем посевные площади прежде всего под пшеницу.

Куда ни бросишь взор на владения сельхозартели — везде строительные леса. На центральной усадьбе возводится большой современный Дом культуры, на второй ферме — сельский клуб. Стоянку чабана Эрке Урматова украсил новый жилой дом. У берега Урсула поднимается здание больницы. Колхоз отпускает на строительство средств в тридцать раз больше, чем пятнадцать лет назад.

Большой радостный труд колхозников сельхозартели имени Карла Маркса высоко оценен: они с гордостью приняли и бережно хранят Памятное знамя ЦК КПСС, Президиума Верховного Совета СССР, Совета Министров СССР и ВЦСПС.

Колхозники гордятся, что их сельскохозяйственная артель носит имя Карла Маркса, чьи идеи общественного переустройства нашли яркое воплощение и в жизни трудящихся автономной области.

М. ЕФРЕМЕНКО.
Фото автора.
Горно-Алтайская авт. обл.

КОММУНИЗМ НИ У КОГО НЕ ОТНИМАЕТ ВОЗМОЖНОСТИ ПРИСВОЕНИЯ ОБЩЕСТВЕННЫХ ПРОДУКТОВ, ОН ОТНИМАЕТ ЛИШЬ ВОЗМОЖНОСТЬ ПОСРЕДСТВОМ ЭТОГО ПРИСВОЕНИЯ ПОРАБОЩАТЬ ЧУЖОЙ ТРУД.

(Из «Манифеста Коммунистической партии»).

ТРИУМФ ИДЕЙ ОСНОВОПОЛОЖНИКА НАУЧНОГО КОММУНИЗМА

БЕРЛИН, 3 мая. Корр. ТАСС М. Никиточкин и В. Гордеев передают: «Коммунистов всех стран объединяет великое, преобразующее мир учение марксизма-ленинизма и совместная борьба за триумф его идей». Под таким девизом вчера в Берлине открылась Международная научная сессия, посвященная 150-летию со дня рождения Карла Маркса.

На сессию прибыли делегации 55 коммунистических и рабочих партий, социалистических и национально-демократических партий. В их числе — делегация Коммунистической партии Советского Союза во главе с членом Политбюро ЦК КПСС А. Я. Пельше.

С основным докладом «Значение и жизненная сила учения Карла Маркса в наше время» выступил первый секретарь ЦК СЕПГ, председатель Государственного совета ГДР В. Ульбрихт. Все мировое коммунистическое и рабочее движение, все прогрессивное человечество, сказал он, отмечают 150-летие со дня рождения Карла Маркса, учение которого — могучее орудие революционного преобразования мира.

В. Ульбрихт отметил всемирно-исторические заслуги Карла Маркса, как основоположника научного коммунизма, и В. И. Ленина, как гениального продолжателя дела Маркса. Он указал на огромное международное значение Великой Октябрьской социалистической революции, совершенной под руководством партии Ленина. Победоносный Октябрь, заявил В. Ульбрихт, пробил первую брешь в системе мирового империализма, открыл путь социалистического развития во всем мире.

Докладчик отметил, что исторические завоевания Советского Союза, ГДР и других братских социалистических стран в строительстве новой жизни явились торжеством идей марксизма-ленинизма.

ИТАЛЬЯНСКАЯ МЕДАЛЬ

«Вас интересует история появления у меня медали с изображением Карла Маркса?

Медаль была найдена во дворе по улице Чехова, д. 12, лет пятнадцать назад. Ко мне она попала в том же году, уже не помню, каким образом, больше мне ничего о ней неизвестно».

Такую записку оставил для меня дома молодой инженер завода геологоразведочного оборудования Виктор Гоев. Правда, через несколько дней, уже в самый канун праздника, мы все-таки встретились, но ничего нового я от Виктора не узнал, разве что кое-какие мелочи, уточнения: соседские мальчишки нашли медаль в огороде, а потом, в результате какого-то сложного обмена, она, позеленевшая и забуревшая, оказалась в руках Витьки Гоева, жившего как раз напротив через улицу.

О том, что в Барнауле найдена такая медаль, я узнал, как это ни обидно, из журнала «Огонек», совершенно случайно открыв один из зимних его номеров. Фотографии медали прислал в «Огонек» приятель, тезка и бывший сосед Гоева — Виктор Санаров, преподаватель черчения из 1-го технического училища.

По просьбе «Огонька» хранитель отделения медалей Государственного Эрмитажа, кандидат искусствоведения Е. С. Щукина так высказалась об этой находке:

— Эта медаль выпущена в Италии в конце прошлого века. Аналогичная ей медаль имеется в собрании Эрмитажа. На ней такой же, только повернутый в другую сторону, портрет Карла Маркса и тот же («Пролетарии всех стран, соединяйтесь!». — Г. Ш.) международный лозунг на итальянском языке. Под изображением подпись автора медали — Донзелли. На оборотной стороне изображен рабочий у наковальни, а по сторонам его надписи: «8-часовой рабочий день» и «1 мая».

Сравнивая медаль, найденную в Барнауле, с эрмитажной, Е. С. Щукина высказывает предположение, что автор их один и тот же — миланский мастер Донзелли. Дело, однако, осложняется тем, что о Донзелли почти ничего неизвестно, даже специальная литература умалчивает о нем...

Как же быть? Поставить точку, отказаться от поиска? Но в Барнаул-то, в Барнаул как она могла попасть, эта старинная итальянская медаль?

Иду за советом к известному барнаульскому коллекционеру, инженеру «Гипротракторсельхозмаша» Георгию Архиповичу Нагорному. Обратиться к нему мне порекомендовал наш газетный художник и тоже известный коллекционер А. П. Урюпин: «Познакомься — не пожалеешь. Мало того, что он казначей нашего общества. Он собирает медали и монеты всех времен и народов, и не без успеха...».

Ну, что касается «не без успеха», это и я теперь, после того, как Георгий Архипович показал мне свою коллекцию, могу подтвердить.

Георгий Архипович включил подсветку, и на синем бархате засверкали пятаки и полтинники, гривны и гривенники «времен Очаковских и покоренья Крыма», дисковинные орденские знаки, отошедшие в древность, и современные массивные памятные медали. Я посмотрел, как священнодействовал над ними инженер Нагорный, и, честное слово, позавидовал его увлеченности, его темпераменту, с которым он рассказывает не о приобретении, нет, о поисках и судьбах экспонатов его домашней кунсткамеры: у каждого из них своя биография, за каждым стоит целая история, которая тянет за собой еще с десяток таких же удивительных легенд...

Но вернемся к нашей итальянской медали. Ничего подобного в коллекции Нагорного не оказалось, ни с чем подобным ему не приходилось раньше сталкиваться, «тем более в Барнауле»,—подчеркнул он. И в самом деле, маршрут Милан — Барнаул как-то объяснить трудно.

И тут Георгий Архипович вдруг вспоминает: «Да! Ведь у нас в Барнауле живет специалист, профессионал - нумизмат, историк Ольга Семеновна Тальская. Свердловский музей несколько лет назад опубликовал ее брошюру, посвященную русским историческим медалям».

С Ольгой Семеновной мы встретились в пединституте на кафедре истории, где она работает. Нашим разговором живо заинтересовались бывшие здесь археолог А. П. Уманский и краевед А. А. Худяков, судя по всему, люди, очень знающие, серьезные и на скоропалительные выводы неспособные. Ольга Семеновна и ее коллеги высказали такие предположения:

Первое. Медаль эта выпущена не в конце прошлого века, а после 1917 года, как отклик на революцию в России.

Второе. Сюда она могла попасть с одним из военнопленных итальянцев («сразу после окончания первой мировой войны).

Третье. Может быть, ее привез, как сувенир, кто-нибудь из жителей этой улицы, участников Великой Отечественной войны.

«Но в общем-то пути таких редкостей неисповедимы, — подытожил А. П. Уманский. — Бывают находки и почище...».

Все согласились, что бывают и почище, но никто не сказал: «Искать бесполезно», как не сказал этого инженер Нагорный, как не сказали этого в редакции «Огонька», куда я звонил в надежде узнать о каких-нибудь откликах на заметку, напечатанную зимой.

Хочется верить, что биографией этой медали заинтересуются и наши читатели. И, как знать, не найдется ли среди них человек, который уже встречался при каких-либо обстоятельствах с этой медалью или слышал про нее раньше, не один десяток лет назад. Может быть, именно на ней впервые в медальерном искусстве (есть и такое искусство!) и запечатлен облик великого основоположника научного коммунизма.

Г. ШЕВАРОВ.

Разных меридианов

ПРАКТИЧЕСКИЙ ШАГ НА ПУТИ К СОВЕЩАНИЮ

БЕРЛИН, 3 мая. (ТАСС). Заседание комиссии по подготовке Международного совещания коммунистических и рабочих партий является дальнейшим практическим шагом на пути к этому совещанию, заявил в интервью газете «Нойес Дойчланд» руководитель делегации СЕПГ на заседании комиссии в Будапеште, кандидат в члены Политбюро, секретарь ЦК СЕПГ Г. Аксен. Он подчеркнул, что комиссия целиком и полностью выполнила задачи, поставленные перед ней Консультативной встречей коммунистических и рабочих партий.

Г. Аксен отметил, что заседание комиссии протекало в товарищеской демократической атмосфере. Делегации стремились внести вклад в укрепление единства действий международного коммунистического движения, сказал он. Это была открытая и свободная дискуссия по всем вопросам. Каждая делегация имела неограниченную возможность изложить свое мнение.

Особенно значительный вклад в достижение положительных результатов заседания комиссии внесла делегация КПСС, подчеркнул Г. Аксен. Конструктивные результаты заседания комиссии по подготовке Международного совещания коммунистических и рабочих партий свидетельствуют о действенности коллективной работы ее участников.

УСПЕХИ ПАТРИОТОВ ЮЖНОГО ВЬЕТНАМА

ХАНОЙ, 3 мая. (ТАСС). Бойцы Народных вооруженных сил освобождения Южного Вьетнама, действующие в провинциях Зядинь, Бьенхоа и Митхо, с 6 по 23 апреля в боях с американскими и марионеточными войсками вывели из строя около 1.000 солдат и офицеров противника. Как сообщает агентство ВИА со ссылкой на агентство Освобождение, только за три последние дня бойцы НВСО в провинции Куангчи уничтожили и ранили 1.350 солдат и офицеров противника, в том числе 1.050 американских военнослужащих.

Южновьетнамские патриоты сбили и повредили 7 самолетов, потопили 3 военных корабля, уничтожили 17 танков и бронетранспортеров.

ПРОТЕСТ КАМБОДЖИ

НЬЮ-ЙОРК, 2 мая. (ТАСС). Постоянное представительство Камбоджи при ООН распространило текст адресованного Совету Безопасности письма от 1 мая, в котором выражается решительный протест против новых вооруженных провокаций американо-сайгонской военщины в отношении Камбоджи.

В письме указывается, что 15 марта 1968 года несколько американских и сайгонских вертолетов и самолетов нарушили воздушное пространство Камбоджи и обстреляли из пулеметов и ракетами мирных камбоджийских жителей. Двое камбоджийцев ранены. Первого апреля 1968 года самолет ВВС США вторгся в воздушное пространство Камбоджи и удалился лишь после того, как зенитная артиллерия камбоджийской армии открыла по нему огонь. 2 апреля два вертолета, принадлежащих вооруженным силам США и Южного Вьетнама, обстреляли камбоджийские деревни в провинции Свайриенг. Двое камбоджийцев получили серьезные ранения. 10 апреля 1968 года еще один самолет американо-сайгонских войск нарушил камбоджийскую границу и обстрелял населенные пункты на территории Камбоджи.

Камбоджийское правительство, говорится в письме, выражает решительный протест против этих преднамеренных актов агрессии и требует от правительства США принять меры для предотвращения подобных актов в будущем.

СООБЩЕНИЯ В НЕСКОЛЬКО СТРОК

ПРАГА, 3 МАЯ ЗАКОНЧИЛА СВОЮ РАБОТУ СЕССИЯ НАЦИОНАЛЬНОГО СОБРАНИЯ ЧССР.

Сессия одобрила программное заявление правительства, с которым 24 апреля выступил председатель правительства О. Черник.

В работе сессии принял участие первый секретарь ЦК КПЧ А. Дубчек.

КАИР. 3 МАЯ. ЗДЕСЬ ОБЪЯВЛЕНЫ ИТОГИ СОСТОЯВШЕГОСЯ ВЧЕРА В ОАР НАЦИОНАЛЬНОГО РЕФЕРЕНДУМА ПО ПРЕДЛОЖЕННОЙ ПРЕЗИДЕНТОМ НАСЕРОМ «ПРОГРАММЕ 30-ГО МАРТА».

За эту программу, включающую в себя мобилизацию народных масс на построение социалистического общества, активизацию народных сил на демократической основе, мобилизацию всех военных, политических и духовных ресурсов на борьбу за освобождение оккупированных Израилем арабских территорий, проголосовало 99,989 процента граждан ОАР, принявших участие в голосовании.

(ТАСС).

● Памятник Карлу Марксу и Фридриху Энгельсу — подарок Карл-Маркс-Штадту от правительства Германской Демократической Республики.

Фото АДН—ТАСС.

ПОХОД БЕДНОТЫ НАЧАЛСЯ

НЬЮ-ЙОРК, 3 мая. Корр. ТАСС И. Абламов передает:

Первый отряд участников похода бедноты на Вашингтон прибыл из Мемфиса в Маркс (штат Миссисипи).

Маленький городок Маркс оказался не случайно на их пути в Вашингтон — этот район печально известен в США ужасающей нищетой его темнокожих обитателей и стал символом безысходной бедности.

Поход расширяется. К 600 его участникам, преимущественно неграм, отправившимся из Мемфиса из Маркс, присоединилось около 400 местных жителей-негров. Едва сойдя с автобусов, на которых они прибыли из Мемфиса, участники похода по решению его руководителей устроили на центральной площади Маркса гневную демонстрацию протеста против произвола полиции, арестовавшей в этом городке 7 местных организаторов похода бедноты и расправившейся с молодежной демонстрацией в поддержку арестованных.

Около тысячи негров и белых, возглавляемые руководителем организации «Конференция христианского руководства юга» Ральфом Абернети, распевая песни борьбы за гражданские права негров, шли под сильной полицейской охраной и, как сообщают агентства, под злобное улюлюканье белых расистов, собравшихся в ряде мест поглазеть на демонстрацию.

Абернети заявил, что участники марша бедноты, вероятно, пробудут два дня в Марксе, после чего возобновят движение на Вашингтон. Первую ночь они проведут в палатках за городом.

ПРОВОКАЦИОННЫЙ ПАРАД В ИЕРУСАЛИМЕ

ПАРИЖ, 3 мая. (ТАСС). В обстановке чрезвычайных мер безопасности, предпринятых израильскими властями, в Иерусалиме состоялся сегодня военный парад, который израильская военщина приурочила к празднованию 20-й годовщины государства Израиль.

Это провокационное мероприятие проводилось в атмосфере нервозности и смятения, господствовавших в правящих кругах Израиля, поскольку Совет Безопасности ООН осудил в своей резолюции проведение парада, а мировая общественность решительно протестовала против вызывающих действий израильских экстремистов.

Как сообщает корреспондент агентства Франс Пресс из Иерусалима, на всем протяжении маршрута парада улицы патрулировались усиленными нарядами полиции и пограничных войск. Израильские снайперы заняли позиции на крышах домов, чтобы ликвидировать возможные вооруженные выступления арабских партизан. Во время парада демонстрировались американские истребители — бомбардировщики «скайхок», которые США поставили Израилю после эмбарго, введенного правительством Франции на продажу вооружения Тель-Авиву.

Арабская часть Иерусалима, аннексированная Израилем после военных действий в июне прошлого года, была безлюдна, магазины не работали. Население последовало призыву арабских патриотических организаций бойкотировать парад и празднества как провокацию против национальных чувств арабов. Школы в Наблусе и других городах на западном берегу реки Иордан не работали — таким образом учащаяся молодежь выразила протест против провокационного акта израильской администрации.

Крупные демонстрации состоялись в столицах арабских государств в знак протеста против милитаристских акций израильских властей, противоречащих статусу Иерусалима как демилитаризованного города. На улицы Бейрута вышли колонны демонстрантов, организованных профсоюзными и женскими объединениями. В Дамаске состоялась большая демонстрация женщин, организованная Федерацией сирийских женщин.

ТАЙНОЕ СОВЕЩАНИЕ БЛИЗ БОННА

БОНН, 4 мая. (ТАСС). Замок Хаймерцхайм, расположенный в 20 километрах от столицы ФРГ, стал местом тайного совещания, на которое собралась вся боннская правящая верхушка во главе с канцлером Кизингером. Это совещание, в котором наряду с членами правительства участвуют эксперты и послы ФРГ в важнейших странах, проходит в обстановке строгой секретности. На вчерашней пресс-конференции представитель правительства ФРГ отказался сообщить что-либо о ходе совещания. Официально было объявлено только, что оно посвящено «широкому кругу внешнеполитических проблем». Однако просочившиеся в печать сведения приоткрывают завесу над тем, что обсуждают руководители Бонна за закрытыми дверями в средневековом замке.

Одна из центральных тем совещания — обсуждаемый сейчас в ООН договор о нераспространении ядерного оружия, пишет газета «Рейнише пост».

В замке Хаймерцхайм ломают голову над тем, как торпедировать этот договор или хотя бы сделать его неэффективным. При этом Бонн старается скрыть неблаговидную роль противника договора. Видные представители атомной промышленности Западной Германии считают необходимым, указывает газета «Ди вельт», чтобы Бонн «вел упорные переговоры», цель которых — «устранить все дискриминирующие ФРГ моменты». Как известно, боннские атомщики выступают против эффективного международного контроля над атомной промышленностью ФРГ, признавая только контроль Евратома (объединение шести стран — участниц ЕЭС, занимающееся вопросами применения ядерной энергии. — Прим. корр. ТАСС).

Голубой экран

БАРНАУЛ

5 МАЯ

Показывает Москва.

16.00 — Программа передач. 16.05 — Первенство Европы по футболу. Венгрия—СССР. 16.50 — Клуб любителей песни. 17.50 — К 150-летию со дня рождения К. Маркса. Литературный театр «Страницы живые».

Показывает Барнаул.

19.00 — «Маркс и дети». Передача, посвященная 150-летию со дня рождения К. Маркса. 19.10 — К 150-летию со дня рождения К. Маркса. «Триумф Прометея». 19.40 — Телепанорама.

Показывает Москва.

20.00 — Концерт. 20.55 — Торжественное заседание, посвященное 150-летию со дня рождения К. Маркса.

БИЙСК

6 МАЯ

18.00 — Передача, посвященная связистам. 19.00 — Передача «Успешно завершить учебный год в сети политического просвещения». 19.50 — Показывает Барнаул.

7 МАЯ

18.00 — Телевизионные известия. 18.15 — Передача, посвященная Дню радио и телевидения. 18.30 — Передача для работников сельского хозяйства. 19.30 — Показывает Барнаул.

8 МАЯ

16.00 — Показывает Москва. 21.05 — Показывает Барнаул. 23.00 — Показывает Москва.

9 МАЯ

16.00 — Показывает Москва. 19.30 — Показывает Барнаул. 22.50 — Показывает Москва.

10 МАЯ

12.00 — Показывает Москва.

11 МАЯ

12.00 — Показывает Москва. 22.00 — Показывает Новосибирск. 23.30 — Показывает Москва.

12 МАЯ

18.00 — Телевизионные известия. 18.15 — Литературная передача. 19.00 — Показывает Барнаул.

КИНО

«РОССИЯ». «ВЕСНА НА ОДЕРЕ». В 9, 10, 10-45, 11-45, 12-30, 13-30, 14-15, 15-15, 16, 17-45, 19-30, 20, 21-15, 21-45. «ГОД КАК ЖИЗНЬ» (в 2-х сериях). В 17.

«ЮНОСТЬ». «ВЕСНА НА ОДЕРЕ». В 9-30, 11-30, 14, 16, 18, 20, 22.

«РОДИНА». «ДЕВУШКА НА ТРАМПЛИНЕ». В 10, 11-45, 13-30, 15-15, 17, 18-45, 20-30, 22-15. «НАД ТИССОЙ». В 9, 11, 12-45, 14-30, 16-15, 18, 19-45, 21-30.

«ОКТЯБРЬ». «ЗВЕЗДА». В 10, 11-45, 13-30, 15-15. «ХРОНИКА ПИКИРУЮЩЕГО БОМБАРДИРОВЩИКА». В 17, 18-45, 20-30, 22.

«ПЕРВОМАЙСКИЙ». «ДЕВУШКА НА ТРАМПЛИНЕ». В 11, 13, 15, 17, 19, 21. «НАД ТИССОЙ». В 10, 14, 16, 18, 20, 22.

«ЧАЙКА». «ПОЭМА ДВУХ СЕРДЕЦ». В 9-30, 11-15, 13-15, 15-15, 17, 19-15, 21-30.

«АЛТАЙ». «ПОЭМА ДВУХ СЕРДЕЦ». В 15, 17, 19, 21.

Клуб ЗАВОДА «ТРАНСМАШ». «ДЕВУШКА НА ТРАМПЛИНЕ». В 15, 17, 19, 21.

ДВОРЕЦ КУЛЬТУРЫ ХИМИКОВ. «ЖАВОРОНКИ ПРИЛЕТАЮТ ПЕРВЫМИ». В 15, 17, 21. «ДОБРОВОЛЬЦЫ». В 19. «ГОД, КАК ЖИЗНЬ» (в 2-х сериях). В 12.

Коллектив Барнаульского горхлеторга выражает глубокое соболезнование директору торга Наместникову Виктору Ивановичу по поводу смерти его матери

Домны Андреевны.

СПОРТ • СПОРТ • СПОРТ • СПОРТ

В ФУТБОЛЕ ЦЕНЯТСЯ ГОЛЫ

В первом матче на своем поле вице-чемпионы страны футболисты московского «Динамо» победили 3 мая одноклубников из Минска — 1:0 (0:0). Гол на 67-й минуте с навесной подачи капитана команды Валерия Маслова забил Юрий Вишвцев. Но этот счет вряд ли отразил действительное соотношение сил на поле: более активны и старательны были гости. Московские динамовцы, хотя и завоевали в этом сезоне весенний приз «Подснежник», пока еще не обрели своей боевой формы.

(ТАСС).

В КЛАССЕ «Б»

Сообщаем результаты матчей чемпионата страны по футболу среди команд ШЕСТОЙ ЗОНЫ КЛАССА «Б», состоявшихся 2 мая.

«Старт» (Ангарск) — «Рыбак» (Находка) — 0:1, «Пурсей» (Братск) — «Океан» (Владивосток) — 3:0, «Сибирь» (Усолье-Сибирское) — «Гранит» (Тетюхе) — 0:0, «Металлург» (Новокузнецк) — «Авангард» (Комсомольск) — 0:0, «Локомотив» (Абакан) — «Строитель» (Хабаровск) — 2:0, «Амур» (Благовещенск) — «Шахтер» (Прокопьевск) — 0:0, «Строитель» (Биробиджан) — «Шахтер» (Киселевск) — 2:4.

Финал кубка — советский

Волейболистки московского «Динамо», победив 2 мая вечером команду спортивного клуба «Лейпциг» из ГДР со счетом 3:1, вышли в финал Кубка европейских чемпионов (первый полуфинальный матч в Лейпциге также завершился в пользу москвичек—3:0). Теперь соперниками трехкратных обладателей «большого кристалла» будут волейболистки ЦСКА.

Призы мотогонщиков

Известный ас гаревой дорожки Игорь Плеханов из Уфы вышел победителем международных соревнований по спидвею, проходивших в чешском городе Ческе-Будеевице. А на гонках в Югославии сразу четверо наших мотоциклистов — Чекранов, Куриленко, Вьюнов и Кономович — возглавили список победителей, заняв места в соответствующем порядке.

РЕКОРДНАЯ-ШАХМАТНАЯ

Рекордное число стран — 45 выступит нынешней осенью в очередной Всемирной шахматной олимпиаде, которая состоится в швейцарском городе Лугано с 17 октября по 7 ноября. Об этом было объявлено 2 мая. Неизменными победителями шахматных командных форумов, каковыми являются олимпиады, с 1952 года выходят советские шахматисты.

СНОВА О ФУТБОЛЕ

В первый день мая в Будапешт отправились футболисты сборной СССР на четвертьфинальную встречу чемпионата Европы между сборными командами СССР и Венгрии. Победитель этой пары выяснится лишь 11 мая, когда в Москве состоится ответный матч. Но 2 мая уже было объявлено расписание заключительных игр этого турнира национальных команд Европы, впервые возведенного в ранг официального чемпионата. Он состоится в Италии, где 5 июня в Неаполе хозяева поля, уже вышедшие в полуфинал, встретятся с нашими или венгерскими футболистами, а в тот же день во Флоренции югославы будут играть с победителем пары Испания—Англия.

ОПЯТЬ НИЧЬЯ

БЕЛГРАД, 3 мая. (ТАСС). В игравшейся вчера пятой партии шахматного матча претендентов Таль—Глигорич на 25-м ходу соперники заключили мир. Это уже четвертая ничья в матче. После половины дистанции счет стал 3:2 в пользу югославского гроссмейстера.

КИНОМОЗАИКА • КИНОМОЗАИКА • КИНОМОЗАИКА

В ГЛАВНОЙ РОЛИ — МОСКВА

Кинорежиссер Григорий Рошаль, снявший за свою плодотворную творческую жизнь более 20 фильмов, впервые обратился к современной теме. По сценарию Веры Кетлинской он поставил на «Мосфильме» киноповесть «ОНИ ЖИВУТ РЯДОМ». Мастер экранизации, создатель нескольких интересных кинобиографий, и в этом числе первого художественного фильма о Карле Марксе, режиссер попробовал свои силы на этот раз в жанре социально-бытовой драмы.

Режиссеру удалось собрать в фильме кинозвезд нескольких поколений, начиная с исполнителя главной роли Федора Никитина, одного из старейших актеров советского кино, который снимался еще в пору «великого немого». В фильме участвуют Руфина Нифонтова и Тамара Семина, Александр Борисов и Евгений Евстигнеев, Михаил Кваша и Петр Глебов.

Картина привлекательна, по мнению корреспондента ТАСС Е. Стишовой, еще и тем, что почти все натурные съемки велись на улицах и площадях столицы. Москву сам режиссер назвал «главной героиней фильма». В фильм вмонтирована панорама, впервые снятая с полукилометровой высоты Останкинской телевизионной башни.

МНОГООБЕЩАЮЩИЙ ДЕБЮТ

— По щедрости воображения и богатству выдумки фильм «ВЕЧЕР НА ИВАНА КУПАЛА» близок к романтико-фантастическим мотивам и находкам «Звенигоры» Александра Довженко — так охарактеризовал первую режиссерскую работу Юрия Ильенко поэт Микола Бажан в беседе с корреспондентом ТАСС. Высокую оценку фильму дала режиссер Юлия Солнцева, хотя она и считает эту работу спорной.

Известный раньше по блестящему операторскому участию в «Тенях забытых предков», неоднократно отмечавшейся на международных кинофестивалях, Юрий Ильенко выступил теперь как сценарист и режиссер. Свой фильм он называет «вариациями на темы ранних произведений Гоголя и украинских народных сказок».

Цветная широкоформатная картина рассказывает о трагической любви бедного батрака Петра Безродного и красавицы Пидорки, дочери богатого хозяина. Реальность народной жизни переплетается с буйной фантастикой, построенной на фольклорной основе. Оживают извечные народные обычаи; бытовые обряды, танцы. Звучат старинные песни.

Главную женскую роль в картине сыграла Лариса Кадочникова, запомнившаяся зрителям в «Тенях забытых предков», где она дебютировала в роли Марички. Среди других исполнителей киевские актеры Борис Хмельницкий, Дмитрий Франько, Николай Гринько, Борис Брондуков.

СЪЕМКИ НА МЕСТЕ СОБЫТИЙ

Режиссер Геннадий Базаров, недавно дебютировавший фильмом «Материнское поле» по повести Чингиза Айтматова, начал съемки широкоэкранного художественного фильма «Смерть приходит неожиданно».

Картина снимается в Ошской области на месте действительных событий. Один из авторов сценария — бывший чекист Хасан Булатов — участник борьбы с басмачами и контрабандистами.

ШВЕЙЦАРСКИЕ КИНЕМАТОГРАФИСТЫ В СИБИРИ

Почти месяц в Братске находилась съемочная группа кинематографистов Швейцарии во главе с режиссером Генри Брандтом. По заказу Всемирной организации здравоохранения швейцарцы снимают большой документальный фильм о том, как живет человек на земле.

Киноэкспедиция уже побывала в Японии и на Филиппинах, в Таиланде и в Индии, в Африке, Англии и Америке. Швейцарские кинематографисты с особым интересом знакомились с молодыми сибирячками.

— Здесь все оказалось величественнее, грандиознее, чем мы ожидали, — сказал Генри Брандт. — Мы полюбили ваш город, очень тронуты вашими песнями, услышанными в клубах. Все это мы постараемся отразить в фильме..

ПО РАССКАЗАМ УКРАИНСКОГО КЛАССИКА

Новелла «Каменный крест» классика украинской литературы Василия Стефаника дала название новой кинокартине, снятой на Киевской киностудии художественных фильмов имени А. П. Довженко молодым режиссером Леонидом Осикой.

Фильм рассказывает о тяжелой дореволюционной жизни галицких крестьян, вынужденных из-за жестокой нужды оставлять родной край и отправляться на поиски лучшей доли за океан, в Канаду.

Натурные съемки велись в городе Снятин Ивано-Франковской области и селе Русово, в котором Стефаник родился и где написал свои лучшие произведения.

«Каменный крест» будет представлять киностудию имени Довженко на конкурсе Всесоюзного кинофестиваля, который состоится в мае в Ленинграде.

(Корр. ТАСС).

НАШ АДРЕС И ТЕЛЕФОНЫ:

Барнаул, ул. Короленко, 105. ТЕЛЕФОНЫ: справки 5-49-56, заместитель редактора 5-48-37, ответственный секретарь 5-52-34, заместители отв. секретаря 5-51-13. ОТДЕЛЫ: партийной жизни 5-43-54, 5-53-11, пропаганды и агитации 5-50-92, советского строительства и быта 5-51-73, 5-53-11, сельского хозяйства 5-46-73, 5-54-64, промышленности и транспорта 5-52-63, 5-46-12, строительства 5-49-54, культуры и учебных заведений 5-50-82, информации и спорта 5-46-92 писем 5-48-71, 5-54-12, стенографистка 5-45-62, отдел объявлений 5-53-62. Общественная приемная работает с 10 до 14 часов (кроме субботы и воскресенья).

Типография издательства «Алтайская правда». г. Барнаул, Короленко, 105.

Редактор А. ПРОЗОРОВ.

АГ 03615. Заказ № 2559. Тираж 160.000 экз.