ИКУ № г. Барнаул

ПРОЛЕТАРИИ ВСЕХ СТРАН, СОЕДИНЯЙТЕСЬ!

АЛТАЙСКАЯ ПРАВДА

ОРГАН АЛТАЙСКОГО КРАЕВОГО КОМИТЕТА КПСС И КРАЕВОГО СОВЕТА ДЕПУТАТОВ ТРУДЯЩИХСЯ

№ 91 (14065) • ЧЕТВЕРГ, 18 АПРЕЛЯ 1968 ГОДА • Год издания 51-й • Цена 2 коп.

Призывы ЦК КПСС к 1 Мая 1968 года

1. Да здравствует 1 Мая — День Международной солидарности трудящихся в борьбе против империализма, за мир, демократию и социализм!

2. Пролетарии всех стран, соединяйтесь!

3. Да здравствует марксизм-ленинизм — вечно живое революционное учение, путеводная звезда трудящихся всех стран в борьбе за победу социализма и коммунизма!

4. Слава великому советскому народу — доблестному строителю коммунизма, мужественному борцу за свободу, мир и счастье трудящихся!

5. Да здравствует героический рабочий класс Страны Советов — передовая и ведущая созидательная сила в борьбе за построение коммунизма в СССР!

6. Да здравствует героическое колхозное крестьянство — активный строитель коммунизма!

7. Пусть крепнет и процветает союз рабочего класса и колхозного крестьянства — нерушимая основа советского социалистического государства!

8. Да здравствует славная советская интеллигенция — активный участник строительства коммунистического общества в нашей стране!

9. Пусть вечно живет и процветает братская дружба и нерушимое единство народов СССР!

10. Трудящиеся Советского Союза! Теснее сплачивайтесь под ленинским знаменем Коммунистической партии!

Да здравствует великое и нерушимое единение партии и народа!

11. Да здравствует ленинская Коммунистическая партия Советского Союза — вдохновитель и организатор строительства коммунизма в нашей стране!

12. Да здравствуют Советы депутатов трудящихся — подлинно народные органы власти!

Пусть развивается и крепнет советская социалистическая демократия, растет активность трудящихся в управлении делами страны!

13. Да здравствуют советские профсоюзы — школа управления и хозяйствования, школа коммунизма!

14. Да здравствуют советские женщины — активные строители коммунистического общества!

15. Да здравствует Ленинский комсомол — верный помощник и резерв Коммунистической партии, передовой отряд молодых строителей коммунизма!

16. Советские воины! Настойчиво добивайтесь новых успехов в боевой и политической подготовке, будьте всегда готовы сокрушить любого агрессора!

Да здравствуют овеянные славой побед доблестные Советские Вооруженные Силы!

17. Народы Советского Союза! Все силы на успешное выполнение планов коммунистического строительства, определенных Программой партии и XXIII съездом КПСС!

18. Трудящиеся Советского Союза! Выше знамя социалистического соревнования за досрочное завершение пятилетнего плана! Достойно встретим 100-летие со дня рождения Владимира Ильича Ленина!

19. Слава ударникам и коллективам коммунистического труда! Слава передовикам и новаторам производства!

20. Трудящиеся Советского Союза! Боритесь за неуклонный рост народного хозяйства — основы дальнейшего подъема материального и культурного уровня жизни народа!

21. Рабочие и работницы, инженеры и техники! Всемерно повышайте эффективность общественного производства! Боритесь за лучшее использование средств, производственных фондов, сырья и материалов, быстрее осваивайте новые мощности!

22. Трудящиеся Советского Союза! Неуклонно повышайте производительность труда — самое важное, самое главное для победы коммунизма!

23. Работники народного хозяйства! Настойчиво повышайте технический уровень производства! Осуществляйте комплексную механизацию и автоматизацию! Всемерно улучшайте качество продукции, добивайтесь снижения ее себестоимости!

24. Трудящиеся Советского Союза! Боритесь за коммунистическое отношение к труду и общественной собственности! Всемерно укрепляйте социалистическую дисциплину и организованность!

25. Колхозники, работники совхозов, специалисты сельского хозяйства! Добивайтесь высоких темпов развития и повышения рентабельности всех отраслей колхозного и совхозного производства!

26. Труженики сельского хозяйства! Шире развертывайте социалистическое соревнование за образцовое и качественное завершение весеннего сева, за увеличение производства всех продуктов земледелия и животноводства!

27. Рабочие и работницы, инженеры и техники, труженики сельского хозяйства! Шире внедряйте в народное хозяйство научную организацию труда, новейшие достижения науки, техники и передовой опыт!

28. Советские ученые, конструкторы, инженеры и техники! Активнее боритесь за ускорение научно-технического прогресса нашей Родины, за дальнейший расцвет науки и техники!

29. Работники торговли и бытового обслуживания! Всемерно повышайте культуру обслуживания населения, полнее и лучше удовлетворяйте запросы советских людей!

30. Деятели литературы и искусства! Высоко несите знамя партийности, народности, идейности советского искусства, совершенствуйте свое художественное мастерство, отдавайте все силы и способности политическому, нравственному, эстетическому воспитанию строителей коммунизма!

31. Работники просвещения, культуры и здравоохранения! Совершенствуйте народное образование, медицинское и культурное обслуживание населения! Активнее участвуйте в коммунистическом воспитании трудящихся!

32. Коммунисты! Будьте в авангарде борьбы за досрочное выполнение пятилетнего плана, пламенными организаторами и воспитателями масс, поборниками всего нового и передового!

33. Юноши и девушки! Настойчиво овладевайте марксистско-ленинской теорией, высотами современной науки и техники! Будьте активными строителями коммунистического общества! Продолжайте революционные традиции Великого Октября!

34. Пионеры и школьники! Горячо любите Советскую Родину, хорошо учитесь, уважайте труд! Готовьтесь стать активными борцами за дело Ленина, за коммунизм!

35. Горячий братский привет коммунистическим и рабочим партиям — боевому авангарду рабочего класса и всех трудящихся, стойким борцам против империализма, за утверждение на земле светлой мечты человечества — коммунизма!

36. Пусть крепнет единство и сплоченность международного коммунистического движения на основе марксизма-ленинизма и пролетарского интернационализма!

37. Да здравствует единство и сплоченность всех антиимпериалистических сил в борьбе против империалистической политики агрессии, насилия и войны!

38. Братский привет народам социалистических стран, строящим социализм!

39. Да здравствует мировая социалистическая система — торжество великого дела Октября, историческое завоевание международного рабочего класса!

Пусть крепнет братская дружба и единство стран социализма!

40. Братский привет рабочему классу капиталистических стран — стойкому борцу против монополистического капитала, за политические и социально-экономические права трудящихся, за торжество социалистических идеалов!

41. Да здравствует и крепнет союз сил социализма и национально-освободительного движения — залог успеха в борьбе народов против империализма, за национальную независимость, свободу, демократию и социализм!

42. Горячий привет народам молодых национальных государств, борющимся против империализма, за укрепление независимости, за прогрессивный путь социального развития!

43. Горячий привет народам колониальных и зависимых стран, ведущим героическую борьбу против империализма и расизма, за свою свободу и национальную независимость!

44. Братский привет мужественному вьетнамскому народу, ведущему героическую борьбу против агрессии американского империализма, за свободу и независимость своей родины!

45. Народы мира! Решительно требуйте от США немедленного прекращения разбойничьей агрессивной войны против свободолюбивого вьетнамского народа!

Вон американских империалистов из Вьетнама! Вьетнам — вьетнамцам!

46. Народы мира! Боритесь против возрождения реваншизма и неофашизма в ФРГ, несущих угрозу миру и безопасности народов, против допуска западногерманских милитаристов к ядерному оружию!

47. Пусть крепнет и развивается солидарность советского народа с народами арабских стран, борющимися против посягательств империализма, за вывод войск израильских агрессоров с оккупированных арабских территорий!

48. Горячий привет томящимся в тюрьмах и фашистских застенках мужественным борцам против капиталистического и колониального гнета, за свободу и социальный прогресс!

49. Да здравствует ленинская внешняя политика Советского Союза — политика мира и дружбы народов, сплочения всех антиимпериалистических миролюбивых сил в борьбе против реакции и войны!

50. Да здравствует Союз Советских Социалистических Республик — твердыня дружбы и счастья народов нашей страны, надежный оплот мира и прогресса!

51. Под знаменем марксизма-ленинизма, под руководством Коммунистической партии — вперед к новым победам в борьбе за торжество коммунизма в нашей стране!

52. Да здравствует коммунизм — светлое будущее человечества!

ЦЕНТРАЛЬНЫЙ КОМИТЕТ КОММУНИСТИЧЕСКОЙ ПАРТИИ СОВЕТСКОГО СОЮЗА

Народы Советского Союза! Все силы на успешное выполнение планов коммунистического строительства, определенных Программой партии и XXIII съездом КПСС!

ТРУДОВАЯ ЛЕНИНСКАЯ ВАХТА

● В СОВХОЗЕ «САННИКОВСКИЙ» ПЕРВОМАЙСКОГО РАЙОНА ПРИ ПЛАНЕ 3.500 ТОНН ВНЕСЕНО ПОД ОВОЩИ И КАРТОФЕЛЬ 4.386 ТОНН ОРГАНИЧЕСКИХ УДОБРЕНИЙ И ШЕСТЬДЕСЯТ ТОНН МИНЕРАЛЬНЫХ.

УЖЕ СЕЙЧАС ВЕДУТСЯ ПОДГОТОВИТЕЛЬНЫЕ РАБОТЫ К ПОЛИВУ ОКОЛО ТЫСЯЧИ ГЕКТАРОВ ЗЕМЕЛЬ. ЗВЕНО Д. Ф. ЧЕРНЫШЕВОЙ В ЗАКРЫТОМ ГРУНТЕ ПОД ПОЛИЭТИЛЕНОВОЙ ПЛЕНКОЙ ОБЯЗАЛОСЬ ВЫРАСТИТЬ ПО 500 ЦЕНТНЕРОВ ОГУРЦОВ, А. Ф. КУПЦОВА — ПО 250 ЦЕНТНЕРОВ ПОМИДОРОВ.

ТРУЖЕНИКАМ ПОЛЕЙ ПОМОГАЮТ АВИАТОРЫ. ВЕРТОЛЕТ «МИ-1». ПИЛОТИРУЕМЫЙ Н. Я. САЛЬЕВЫМ, ВНОСИТ УДОБРЕНИЯ НА ОВОЩНЫЕ ПЛАНТАЦИИ.

НА СНИМКАХ: 1. ПИЛОТ Н. Я. САЛЬЕВ. 2. ВЕРТОЛЕТ РАССЕИВАЕТ УДОБРЕНИЯ.

Фото А. Калабухова.

БУДЕМ ХОРОШИМИ ПАРТНЕРАМИ

ГОВОРЯТ УЧАСТНИКИ СОРЕВНОВАНИЯ

Хочу рассказать о том, как много значат для дела дружба и взаимная забота рабочих-сменщиков.

Не буду хвастаться своим опытом. Его у меня еще очень мало, потому что работаю я в цехе столько же, сколько существует и сам цех, то есть около года. Пришла после десятилетки, и глаза разбежались: не цех, а огромная лаборатория. Просторно, светло, десятки металлообрабатывающих станков новейшей конструкции. Подумала: работать здесь — одно удовольствие. Направили меня на участок шестерен. Боялась, что не освою. Но помогли мастера, наладчики, старшие товарищи.

Стала я понемногу разбираться, что к чему. Шестерня — непростая деталь. В ней должны быть точно выдержаны все параметры: и количество зубьев, и угол их наклона, и шаг, и модуль, и многое другое. А как выдержать? Только с помощью исправного оборудования. А к такому оборудованию еще и умение нужно. Поставили меня обслуживать сразу четыре станка: фрезерный и три зубодолбежных. А напарницей ко мне — Таню Конюшенко. Поначалу работали мы каждая сама за себя. Отработала я смену, приходит Таня. Я переоделась — и будь здорова. Как у нее станки там крутились — не мое дело.

Наверное, у нее, как и у меня, станки частенько простаивали, а иногда и не давали нужной точности. Стала я присматриваться к более опытным рабочим, как же у них получается. И поняла, что надо работать со своей сменщицей согласованно, помогать друг другу.

В том-то и дело, что зависим мы друг от друга и даже очень. Посудите сами. Прихожу я, допустим, на смену. «Здравствуйте». Моя напарница вытирает руки и, ничего не говоря, уходит. Начинаю запускать станки: у одного масло не залито, у другого эмульсии мало, третий вообще «барахлит» чего-то. Сколько нужно времени для того, чтобы все это наладить?

Сели мы однажды с Татьяной и поговорили по душам. Дотолковались — работать как одна. Не просто сдавать смену, а готовить друг другу не только станки, но и рабочее место, инструмент и вообще все необходимое. И, знаете, дело пошло гораздо лучше. Мы, можно сказать, на пересменке совсем не выключаем станки, а передаем из рук в руки в полной готовности.

Конечно, все, что я здесь рассказала, — не новость, особенно для опытных рабочих. Но для молодых может оказаться полезным. Выиграли и мы, и производство. А насчет работы оборудования, закрепленного за нами, спросите у нашего мастера. Думаю, ругать он нас не станет.

Н. ЗОЛОТУХИНА,
зубодолбежница механического цеха № 2 Алтайского завода агрегатов.

ПОСЛЕДНИЕ ПРИГОТОВЛЕНИЯ

Хозяйства района заканчивают протравливание семян. В совхозах «Осколковский», «Дружба», «Алейский», «Слава» с полной нагрузкой действуют машины для обработки зерна ядохимикатами.

А. ПАНТЮКОВ,
корр. «Алтайской правды».

Алейский район.

СВЕРХ ГОДОВОГО

Животноводы колхоза «Путь к коммунизму» Ключевского района выполнили годовое задание по продаже мяса государству. На комбинаты отправлено 1.728 центнеров продукции. До конца года хозяйство поставит еще 900 центнеров мяса.

ОПЕРЕЖАЯ ВРЕМЯ

Выполняя принятые в честь столетия со дня рождения В. И. Ленина социалистические обязательства, коллектив второго лесопильного цеха Бийского лесоперевалочного комбината добился весомых успехов. Сверх установленного плана уже выдано 5.400 кубометров пиломатериалов, для перевозки которых потребовалось бы сто железнодорожных вагонов.

М. КОЛЬШКИН.

г. Бийск.

ВЧЕРА

МЕХАНИЗАТОРЫ ВТОРОГО ОТДЕЛЕНИЯ СОВХОЗА «МИЧУРИНЕЦ» ЗАКОНЧИЛИ ПРИБИВКУ ВЛАГИ НА ПЛОЩАДИ В 915 ГЕКТАРОВ.

Кое-где еще лежит снег, но трактористы выехали на выборочное боронование. Работы начались одновременно в обоих отделениях. С первых дней хлеборобы стали перевыполнять нормы выработки. Тракторист Г. Энель, В. Пахомов и другие прибивали влагу на площади в 60—65 гектаров вместо 57 по норме.

В ОДНОМ ИЗ КРУПНЕЙШИХ ВУЗОВ АЛТАЯ — МЕДИЦИНСКОМ ИНСТИТУТЕ ПРОШЛА НАУЧНАЯ КОНФЕРЕНЦИЯ СТУДЕНТОВ.

В гости к будущим медикам приехали с научными сообщениями студенты Самаркандского, Тернопольского, Андижанского, Башкирского, Куйбышевского, Томского и других вузов страны.

В трех секциях 17-й итоговой студенческой конференции, посвященной 50-летию ВЛКСМ, заслушано немало интересных сообщений.

В КРАЕВОМ ДРАМАТИЧЕСКОМ ТЕАТРЕ СОСТОЯЛОСЬ ТОРЖЕСТВЕННОЕ ЗАСЕДАНИЕ, ПОСВЯЩЕННОЕ 50-ЛЕТИЮ СОВЕТСКОЙ ПОЖАРНОЙ ОХРАНЫ.

Перед собравшимися — представителями партийных, советских и общественных организаций с докладом выступил начальник краевого управления пожарной охраны инженер-полковник К. Б. Бекпибаев.

А. Н. КОСЫГИН ПРИБЫЛ В ПАКИСТАН

РАВАЛПИНДИ, 17 апреля. (ТАСС). По приглашению президента Исламской республики Пакистан фельдмаршала Мохаммеда Айюб Хана сегодня в Равалпинди прибыл с официальным визитом Председатель Совета Министров СССР А. Н. Косыгин.

ГОД НАЧАТ ПО-УДАРНОМУ

ПРОМЫШЛЕННОСТЬ СССР УСПЕШНО ВЫПОЛНИЛА ПЛАН ПЕРВОГО КВАРТАЛА 1968 ГОДА

Центральное Статистическое Управление СССР подвело итоги выполнения Государственного плана промышленностью страны в 1 квартале 1968 года. Развернув социалистическое соревнование за досрочное выполнение пятилетнего плана, говорится в Сообщении ЦСУ СССР, работники промышленности значительно перевыполнили план первого квартала третьего года пятилетки. По сравнению с первым кварталом прошлого года производство промышленной продукции увеличилось на 9,3 процента.

Производство продукции по важнейшим отраслям промышленности увеличилось: электроэнергетика — на 10 процентов, топливная промышленность — на 6 процентов, черная и цветная металлургия — на 8 процентов, химическая и нефтехимическая промышленность — на 12 процентов, машиностроение и металлообработка — на 12 процентов, лесная, деревообрабатывающая и целлюлозно-бумажная промышленность — на 5 процентов, промышленность строительных материалов — на 9 процентов, легкая промышленность — на 8 процентов, пищевая промышленность — на 9 процентов; производство товаров культурно-бытового назначения и хозяйственного обихода увеличилось на 14 процентов.

Квартальный план выполнили все общесоюзные и союзно-республиканские промышленные министерства, кроме Министерства промышленности строительных материалов СССР и Министерства рыбного хозяйства СССР.

Все союзные республики перевыполнили квартальный план как в целом, так и по производству большинства важнейших видов промышленной продукции.

По сравнению с первым кварталом прошлого года произведено больше: электроэнергии — на 12,8 миллиарда киловатт-часов, нефти — почти на 7 миллионов тонн, газа — на 3,6 миллиарда кубических метров, угля — почти на 2 миллиона тонн, чугуна — на 1,5 миллиона тонн, стали — на 1,4 миллиона тонн, готового проката — на 1,1 миллиона тонн, минеральных удобрений — на один миллион тонн, автомобильных покрышек — на 692 тысячи штук, автомобилей — на 15,2 тысячи штук, тракторов — на 5,8 тысячи штук.

Выросло производство алюминия, меди, цинка, никеля и других цветных металлов, продуктов нефтехимии и нефтепереработки.

Производство товаров народного потребления увеличилось: тканей всех видов — на 87 миллионов квадратных метров, бельевого и верхнего трикотажа — на 14 миллионов штук, швейных изделий — на 361 миллион рублей, кожаной обуви — на 9,6 миллиона пар, мяса — на 68 тысяч тонн, растительного масла — на 68 тысяч тонн, консервов — на 160 миллионов банок, радиоприемников и радиол — на 48 тысяч штук, телевизоров — почти на 160 тысяч штук, холодильников — на 133 тысячи штук, стиральных машин — на 114 тысяч штук, мебели — почти на 50 миллионов рублей.

Производительность труда в промышленности возросла на 6,1 процента по сравнению с 1 кварталом прошлого года. Снизилась себестоимость промышленной продукции.

Прибыль промышленности в 1 квартале 1968 года возросла по сравнению с соответствующим периодом прошлого года в сопоставимых ценах более чем на 20 процентов.

При успешном выполнении плана в целом по всем основным показателям ряд предприятий не выполнил заданий по производству и реализации продукции и накоплениям. Несколько недовыполнен квартальный план производства готового проката, отдельных нефтепродуктов, паровых турбин, металлургического оборудования, кузнечно-прессовых машин, нефтеаппаратуры, древесины, цемента, кирпича, холодильников и некоторых других видов продукции.

* * *

К концу первого квартала на новую систему планирования и экономического стимулирования переведено около 10 тысяч промышленных предприятий, вырабатывающих почти половину всей промышленной продукции. По новой системе работают все предприятия министерств: приборостроения, средств автоматизации и систем управления; химического и нефтяного машиностроения; электротехнической промышленности; тяжелого, энергетического и транспортного машиностроения, а также предприятия ряда отраслей цветной металлургии, сельскохозяйственного машиностроения, швейной, хлопчатобумажной, шерстяной, шелковой, трикотажной, кожевенно-обувной, сахарной промышленности, хлебопечения.

Предприятия, работавшие в новых условиях, перевыполнили повышенные планы 1 квартала по реализации продукции и прибыли.

(ТАСС).

ЧИТАЙТЕ СЕГОДНЯ:

- **СООБЩЕНИЕ КРАЕВОГО СТАТУПРАВЛЕНИЯ**
- **СЕВООБОРОТЫ НЕ ТЕРПЯТ ШАБЛОНА**
- **К 150-ЛЕТИЮ СО ДНЯ РОЖДЕНИЯ КАРЛА МАРКСА**

ИТОГИ ВЫПОЛНЕНИЯ ГОСУДАРСТВЕННОГО ПЛАНА ПЕРВОГО КВАРТАЛА 1968 г. ПРОМЫШЛЕННОСТЬЮ АЛТАЙСКОГО КРАЯ

Промышленностью края план реализации продукции I квартала выполнен на 102 процента. По сравнению с соответствующим периодом 1967 года объем реализации возрос на 10 процентов.

Промышленность Горно-Алтайской автономной области и всех городов (кроме г. Славгорода и г. Камня) выполнила план реализации.

План реализации за I квартал 1968 года в сопоставлении с объемом реализации за I квартал 1967 года по краю, Горно-Алтайской автономной области, городам и отдельным предприятиям выглядит следующим образом:

	Процент выполнения плана за I квартал 1968 г.	I квартал 1968 г. в % к I кварт. 1967 г.
ВСЕГО ПО КРАЮ	**102**	**110**
Горно-Алтайская автономная область	107	108
города: Барнаул	102	111
Бийск	106	112
Рубцовск	101	118
Новоалтайск	105	117
Славгород	87	127
Камень	90	103
Алейск	113	119
Змеиногорск	110	149
Горно-Алтайск	108	112
Алтайский тракторный завод	102	121
Алтайский моторный завод	102	112
Завод «Алтайсельмаш»	104	108
Рубцовский завод тракторных запчастей	100,8	142
Тальменский машиностроительный завод	92	100,7
Вагоноремонтный завод	102	120
Алтайский вагоностроительный завод	103	116
Барнаульский котельный завод	100,9	108
Бийский котельный завод	104	137
Бийский завод «Молмашстрой»	100,7	111
Бийский завод «Продмаш»	103	124
Барнаульский завод механических прессов	100,4	96
Славгородский завод кузнечно-прессового оборудования	70	92
Районное управление «Барнаулэнерго»	102	111
Комбинат химических волокон	102	108
Шинный комбинат	100,3	125
Хлопчатобумажный комбинат	101	109
Меланжевый комбинат	102	102
Бийский льнокомбинат	94	95
Алтайский швейный трест	101	118
Барнаульская спичечная фабрика	110	113
Бийский фанерно-спичечный комбинат	108	116
Канифольно-терпентинный завод	131	156
Алтайское мебельное производственное объединение	108	142
Управление промышленности строительных материалов	106	114
Барнаульский маслозавод	103	96
Бийский маслоэкстракционный завод	100,4	97
Трест сахарной промышленности	115	123
в том числе:		
Быстроистокский сахарный завод	158	52
Черемновский сахарный завод	111	116
Бийский сахарный завод	117	158
Алейский сахарный завод	107	96
Управление хлебопекарной промышленности	102	105
Управление пищевой промышленности	106	113
Управление мясной промышленности	96	109
в том числе:		
Барнаульский мясокомбинат	84	113
Бийский мясокомбинат	119	110
Рубцовский мясокомбинат	91	106
Алейский мясокомбинат	87	72
Славгородский мясокомбинат	62	113
Каменский мясокомбинат	90	193
Овчинниковский мясокомбинат	79	151
Алтайское производственное объединение спиртовой и ликероводочной промышленности	103	104
в том числе:		
Бийский спирткомбинат	105	108
Иткульский спиртзавод	105	100
Барнаульский ликероводочный завод	102	103
Краевое производственное управление по заготовкам молока и молочной промышленности	103,1	90
Управление местной промышленности	105	115
Управление топливной промышленности	111	135
Управление лесного хозяйства	100,5	111
Ремонтно-механические заводы «Россельхозтехники».		
Барнаульский ремонтно-механический завод	106	122
Бийский ремзавод	106	126
Каменский авторемонтный завод	106	122
Алейский авторемонтный завод	100	148
Реммастерские районных отделений «Сельхозтехники»	101	109
Управление хлебопродуктов	104	107
Краевое управление бытового обслуживания населения	108	118

К концу первого квартала 1968 года на новую систему планирования и экономического стимулирования переведено 74 предприятия, вырабатывающих 47 процентов всей промышленной продукции и дающих свыше 50 процентов прибыли.

План реализации товарной продукции этими предприятиями выполнен на 102 процента, по сравнению с соответствующим периодом 1967 года реализация товарной продукции возросла на 13 процентов. План по производительности труда выполнен ими на 105 процентов, что выше достигнутого уровня за I квартал 1967 года на 10 процентов.

Выплаченные премиальные из фонда материального поощрения за два месяца 1968 года повлияли на увеличение среднемесячной заработной платы по этим предприятиям на 20 процентов. План прибылей выполнен на 101 процент.

Промышленностью края выполнен план I квартала 1968 года по многим видам изделий и дано сверх него: на 127 тыс. руб. запасных частей к сельхозмашинам и на 143 тыс. руб. к тракторам, 78 тонн целлофана, 12,8 тыс. кубометров изделий сборного железобетона, 629 тысяч п. м. хлопчатобумажных тканей, 1.350 тонн мяса и субпродуктов I категории и других видов продукции.

Выполнен план по производству изделий народного потребления — мебели, хлопчатобумажных тканей, бельевого и верхнего трикотажа, швейных изделий, мяса, консервов, кондитерских изделий, хлеба и хлебобулочных изделий, масла растительного, сахара, масла животного.

Увеличилось производство товаров культурно-бытового назначения.

Производство основных видов промышленной продукции характеризуется следующими данными:

	Процент выполнения плана за I квартал 1968 г.	I квартал 1968 г. в % к I кварт. 1967 г.
Котлы паровые большой мощности	102	109
Котлы паровые средней мощности	102	120
Котлы паровые малой мощности	100	105
Кузнечно-прессовые машины	94	99
Буровые станки	102	109
Двигатели для тракторов и комбайнов	100	127
Плуги тракторные	100,2	86
Запасные части к сельхозмашинам	103	104
Запасные части к тракторам	101	97
Сельскохозяйственные машины	100,3	108
Автокорд	95	91
Мебель	106	126
Вывозка деловой древесины	103	104
Вывозка дров	96	100,8
Пиломатериалы	111	100,5
Кирпич строительный	91	110
Сборный железобетон	111	106
Хлопчатобумажные ткани	102	105
Льняные ткани	99	98
Бельевой трикотаж	101	107
Верхний трикотаж	122	114
Валяная обувь	104	93
Швейные изделия	112	111
Мясо и субпродукты I категории	106	111
Консервы	109	108
Колбасные изделия	94	107
Кондитерские изделия	116	117
Хлеб и хлебобулочные изделия	102	99
Масло растительное	102	104
Масло животное из госсырья	109	81
Сыры жирные	81	93
Цельномолочная продукция	97	113

Промышленностью края план по производительности труда за I квартал 1968 года выполнен на 103 процента.

По сравнению с I кварталом 1967 года производительность труда возросла на 8 процентов. Выполнен план производительности труда по промышленности Горно-Алтайской автономной области на 104 процента, г. Барнаула — 103, г. Бийска — 112, г. Рубцовска — 107, г. Славгорода — 100,2, г. Новоалтайска — 100,5, г. Алейска — 105, г. Камня — 103, г. Змеиногорска — 99, г. Горно-Алтайска — 102 процента.

От снижения себестоимости товарной продукции за 2 месяца 1968 года получена экономия в сумме 346 тыс. рублей.

При выполнении плана реализации товарной продукции по промышленности края в целом ряд предприятий не выполнил его. 19 процентов от общего числа предприятий недодали продукции на сумму 13,7 млн. рублей.

В числе предприятий, не выполнивших план реализации за I квартал 1968 года: Барнаульский кожзавод (92%), фабрика «Химчистка» (82%), Барнаульский мясокомбинат (84%), Тальменский машиностроительный завод (92%), Рубцовский завод строительных материалов (60%) и другие.

Одна из причин невыполнения плана реализации товарной продукции — невыполнение плана производства продукции в натуральном выражении.

Не выполнен план и недодано: 39 кузнечно-прессовых машин, 422 тыс. квадратных метров автокорда, свыше 7 млн. штук строительного кирпича, 74 тыс. пар чулочно-носочных изделий, 323 тонны колбасных изделий, 76 тонн макаронных изделий, 1.172 тонны цельномолочной продукции.

Ряд предприятий края, выполнив квартальный план реализации товарной продукции и производства валовой продукции, не справился с планом производства изделий основной номенклатуры.

Квартальный план по балансовой прибыли, в том числе и от реализации товарной продукции, по состоянию на 1 марта 1968 года промышленными предприятиями края выполнен на 66 процентов. По сравнению с I кварталом 1967 года прибыль возросла на 29 процентов.

СТАТИСТИЧЕСКОЕ УПРАВЛЕНИЕ АЛТАЙСКОГО КРАЯ.

СЕВООБОРОТЫ И ИХ АГРОКОМПЛЕКС

ЗА ВЫСОКУЮ КУЛЬТУРУ ЗЕМЛЕДЕЛИЯ

Научно обоснованные севообороты — основа повышения культуры земледелия. Не делая больших затрат, только за счет правильного чередования культур можно получить значительный агротехнический и экономический эффект. В правильном севообороте имеется возможность поместить все культуры в лучшие условия роста и развития с таким расчетом, чтобы каждая давала высокие и устойчивые урожаи при наименьших затратах труда и средств и, кроме того, обеспечивалось постоянное повышение плодородия почвы. Это видно на примере Бийской опытно-селекционной станции.

В 1932 году здесь было нарезано семь севооборотов, в основном 7—8—9-польные паро-травопольные, включающие в себя по одному полю чистого пара, озимых, сахарной свеклы; два — многолетних трав и 4—5 полей яровой пшеницы и других зерновых культур. Большинство из них уже проходит четвертую ротацию. Зерновые в структуре площадей в среднем за последние десять лет занимают 57,5 процента, кормовые культуры — 29 (в том числе многолетние травы — 15,5; кукуруза — 9), сахарная свекла — 6,2; пар — 9 процентов.

Первое время урожайность яровой пшеницы не превышала 8 центнеров, овес давал не более 13, маточная свекла — 232 центнера корней с гектара. После освоения севооборотов в среднем за последние десять лет урожай яровой пшеницы составил 17,3, овса — 23,2, сахарной свеклы — 300, кукурузы — 290 центнеров с гектара. Озимая рожь, будучи обеспечена хорошим предшественником — чистым паром, имела стабильно высокий урожай (18—22 центнера с гектара).

Нынче мы провели анализ эффективности севооборотов по ротациям. Во всех семи севооборотах наблюдается прогрессивное повышение урожайности за каждую последующую ротацию. Однако следует отметить, что и у нас бывало частичное изменение чередования культур, вызванное задачами станции, а также изменением структуры посевных площадей, распашкой многолетних трав, ликвидацией паров, что отрицательно сказалось на продуктивности севооборотов за последнюю четвертую ротацию.

В девятипольном севообороте озимая рожь, высеваемая по хорошо удобренным предшественникам, давала более высокий урожай за первую-третью ротацию (17—23 центнера с гектара). Яровая пшеница: за первую ротацию — 9 центнеров, за вторую — 11,2, за третью — 17,8 и за четвертую ротацию — 18,5 центнера с гектара. Еще больший темп роста урожайности был у овса.

Неплохие результаты наблюдались по ротациям и в основном — 12-польном севообороте, где чередование культур было такое: пар чистый, свеклокультуры, яровая пшеница, ячмень плюс травы, травы первого года, яровая пшеница, кукуруза, яровая пшеница, зернобобовые, кукуруза, яровая пшеница, яровая пшеница и другие зерновые. Если за третью ротацию яровой пшеницы собрали по 11,4, то за четвертую — по 18,6 центнера с гектара, овса — соответственно 19 и 24,2; сена многолетних трав — 17,3 и 24 центнера с гектара.

Сахарная свекла, озимая рожь размещаются по удобренным чистым парам, яровая пшеница — после свеклы, кукурузы, озимой ржи и многолетних трав. Яровая пшеница обеспечена на 72—86 процентов лучшими предшественниками во всех севооборотах.

Освоение севооборотов — это первый этап повышения урожайности, начало большой работы по подъему культуры земледелия. На нашей станции применяется такой агрокомплекс. Все поля окаймлены полезащитными лесными полосами, возраст которых 15—21 год, они занимают 4,5 процента площади пашни. Особое внимание уделяем основной и предпосевной обработке почвы. Глубокую отвальную вспашку на 27—30 сантиметров проводим в паровом поле и под пропашные культуры. Под зерновые зябь пашем на глубину 22—23 сантиметра.

Зябь позволяет очистить поля от сорняков, накопить больше влаги и питательных веществ. По данным агрохим. лаборатории, при августовской зяблевой вспашке почва поглощает до наступления морозов 76 процентов выпавших осадков, при сентябрьской — 49 и октябрьской — 25 процентов.

Пары обрабатываются по типу черного и раннего пара с обязательной безотвальной перепашкой в сентябре. Это в нашей зоне — основной агротехнический прием борьбы с сорняками. Только в чистом паре при сочетании с глубокими осенними обработками и химической прополкой на протяжении 2—3 лет удается полностью уничтожить корнеотпрысковые сорняки.

Решающее значение в борьбе с овсюгом принадлежит в наших условиях тщательной предпосевной обработке почвы. Зяблевая вспашка даже по классической схеме (пожнивное лущение и последующая вспашка плугом с предплужником) оказывается бессильной перед этим сорняком. Полностью уничтожать его можно лишь посевом скороспелых сортов пшеницы, ячменя после тщательной предпосевной обработки полей.

О сроках сева много споров и противоречивых данных. Объясняется это тем, что выбор времени, так же как правильных норм высева, зависит от почвенно-климатических и агротехнических условий. То, что приемлемо в одном случае, оказывается непригодным в другом. Поэтому здесь следует ориентироваться на результаты многолетних производственных опытов, биологические особенности сортов, в частности, на длину вегетационного, а также продолжительность безморозного периода.

При определении сроков посева яровой пшеницы необходимо учитывать, что при опоздании резко уменьшаются запасы почвенной влаги, а это ведет к снижению урожая. Опоздание с севом на 10 дней ведет к сокращению 16 процентов влаги, на 20 дней — 20, на месяц — 32 процентов. На основании многолетних данных мы пришли к выводу — более ранние посевы яровой пшеницы дают лучшие результаты. Исходя из биологических особенностей сортов, придерживаемся такой очередности: сначала высеваем более позднеспелый сорт «бийская», затем — «харьковскую-46» и «скалу». Учитываем, что первые поля сильнее зарастают сорняками, поэтому такие посевы размещаем по менее засоренным предшественникам и при необходимости обрабатываем гербицидами в фазе кущения.

Лучшее время посева сахарной свеклы — когда почва на глубине 5—10 сантиметров прогревается до 5—6 градусов. Это бывает обычно в начале мая. Оптимальные сроки высева кукурузы — 15—25 мая.

Большое внимание уделяем подготовке семян. В почву закладываем только зерно первого класса (по ГОСТу). Процентное соотношение семян высших репродукций за последнюю ротацию составляет: 8—25 процентов суперэлиты, 60—83 — элиты и 3—15 процентов — первой репродукции.

Удобрения в первые две ротации применялись только под свекловичные культуры, а под зерновые и кормовые — в третью и четвертую ротации. В среднем за год на гектар пашни (данные за 10 лет) было внесено 1,6 тонны навоза и 2,5 центнера минеральных удобрений, а за всю ротацию соответственно — 20—22 тонны и 19—29 центнеров.

По 20—30 тонн навоза вносим на гектар паровых полей и под кукурузу. От внесения навоза в смеси с 5 центнерами минеральных удобрений получаем прибавку 60 центнеров корней с гектара. Под зерновые вносится в рядки гранулированный суперфосфат (50—70 килограммов на гектар). Результаты опытов, проведенных в 1967 году зональной агрохимической лабораторией в совхозах «Луговской» и «Луч Октября», говорят о том, что от внесения на гектар по 40 килограммов азота, фосфора и калия можно получить дополнительно 8 центнеров зерна, 10—15 тонн навоза увеличивают урожайность зеленой массы кукурузы до 290 центнеров.

В заключение — об экономической эффективности полевых севооборотов. По данным экономистов станции, в среднем за 1965—1967 годы, в расчете на сто гектаров, в 12-польном севообороте получено 4.810 рублей чистого дохода, а в 9-польном — 5.085 рублей, на один человеко-день чистого дохода приходится соответственно 4,3 и 4,9 рубля.

Весна этого года имеет свои особенности. Запас влаги достаточен по большинству предшественников и средний — по свекляницу и яровой пшенице. Но чередование ночных заморозков и дневных оттепелей может резко сократить его. Поэтому все агротехнические приемы сейчас направляем на максимальное сохранение влаги в почве. Особое внимание необходимо уделить выборочному боронованию. Провести эту операцию нужно в сжатые сроки и в два следа. Культивацию с боронованием и посев зерновых целесообразно вести одновременно, не допускать разрыва.

Е. ЯНЦЕН,
директор Бийской опытно-селекционной станции.
Т. ЗУБЧЕНКО,
заместитель директора по научной части, кандидат сельскохозяйственных наук.

СОЗДАТЕЛЯМ ЛУЧШИХ СЕЛ

Награды ВДНХ СССР присуждены

Колхозы, совхозы, другие сельскохозяйственные предприятия и организации всех пятнадцати союзных республик принимают участие во Всесоюзном смотре-конкурсе на лучшую застройку и благоустройство совхозных и колхозных поселков. Его проводят в честь 50-летия Великого Октября и 100-летия со дня рождения В. И. Ленина ВДНХ СССР, Госстрой СССР, редакция газеты «Сельская жизнь», ВЦСПС, Министерство сельского хозяйства СССР и Министерство сельского строительства СССР.

Смотр-конкурс проводится в два этапа. Итоги первого были подведены к 50-летию Великого Октября. Жюри определило 150 лучших поселков. Перечень их был опубликован в «Сельской жизни» 26 октября 1967 года. По условиям конкурса его победители — организации и их работники — утверждаются участниками Выставки достижений народного хозяйства СССР, награждаются дипломами и медалями ВДНХ.

По представлению жюри смотра-конкурса Главный комитет Выставки достижений народного хозяйства СССР утвердил участниками ВДНХ, наградил дипломами ВДНХ хозяйства — победители смотра-конкурса. Золотыми, серебряными и бронзовыми медалями награждена большая группа колхозников и работников совхозов, проектировщиков, строителей, работников местных партийных, советских, профсоюзных организаций, а медалью «Юный участник ВДНХ» — школьники и молодые работники, показавшие пример в благоустройстве и озеленении родных сел. Награжденный золотой медалью получает денежную премию в размере 200 рублей, серебряной — 100 рублей, бронзовой — 50 рублей, «Юный участник ВДНХ» — 25 рублей.

ПО АЛТАЙСКОМУ КРАЮ ДИПЛОМОМ ПЕРВОЙ СТЕПЕНИ награжден совхоз «Кулундинский», **ДИПЛОМАМИ ВТОРОЙ СТЕПЕНИ** — совхоз «Комсомольский» и зверосовхоз «Лесной», **ДИПЛОМОМ ТРЕТЬЕЙ СТЕПЕНИ** — колхоз «Россия» Змеиногорского района.

За активное участие в строительстве и благоустройстве поселка Октябрьский (совхоз «Кулундинский») золотой медалью награждены Е. И. Емельяненко, директор совхоза; И. И. Зубарев, председатель Октябрьского сельсовета; В. А. Шумков, плотник совхоза. Серебряной медалью награжден В. Г. Киктев, агроном сортоиспытательного участка. Бронзовой медалью награждены В. И. Дурнов, механизатор агролесомелиоративной бригады; В. Н. Зарубин, пенсионер; М. М. Кобяков, агроном агролесомелиоративной бригады совхоза. Медалью «Юный участник ВДНХ» награждены Н. Г. Гончарова, Т. А. Коваленко, ученицы средней школы.

За активное участие в строительстве и благоустройстве поселка Комсомольский (совхоз «Комсомольский») серебряной **медалью награжден А. М. Самохвал**, директор совхоза. Бронзовой медалью награждены Э. П. Бухнер, бригадир плотников; И. С. Воронков, инструментальщик мастерской совхоза; Н. М Кудасов, производитель работ; А. А. Мошкова, директор средней школы; А. Д. Осминкин, начальник отдела планировки института «Алтайгипросельхозстрой»; П. Г. Пастухов, шофер. Медалью «Юный участник ВДНХ» награждены С. П. Воронкова, А. А. Стебнев, ученики средней школы.

За активное участие в строительстве и благоустройстве поселка Лесной (зверосовхоз «Лесной») серебряной медалью награжден М. Н. Долгих, заместитель директора зверосовхоза. Бронзовой медалью награждены И. З. Беляев, бригадир; Л. Е. Довлатянц, руководитель группы отдела планировки института «Алтайгипросельхозстрой»; М. А. Заплетнева, фельдшер участковой больницы; И. В. Зверев, рабочий зверосовхоза; О. П. Ковалева, председатель женсовета зверосовхоза; А. Е. Тунбешева, медицинская сестра детских яслей. Медалью «Юный участник ВДНХ» награждены К. А. Крикунова, Г. Б. Милашевич, ученицы средней школы.

За активное участие в строительстве и благоустройстве центральной усадьбы колхоза «Россия» Змеиногорского района бронзовой медалью награждены Г. И. Бобровский, мастер кирпичного завода колхоза; А. В. Бородулин, главный архитектор отдела планировки института «Алтайгипросельхозстрой»; П. С. Литвинов, заместитель председателя колхоза по строительству; В. С. Морзликин, техник-строитель колхоза; А. С. Скляров, председатель Барановского сельсовета. Медалью «Юный участник ВДНХ» награжден В. И. Недобежкин, ученик средней школы.

● Галина Шаповал — желанный гость в каждом доме геологоразведчиков Курайской экспедиции. Ее здесь знают все. Несколько лет она ходила в геологические походы, а теперь у нее другая работа: Галина — почтальон Курайского отделения связи Кош-Агачского района.

Фото М. Берковича.

Меры приняты

«ГДЕ ПООБЕДАТЬ?»

Под таким заголовком в № 60 «Алтайской правды» было напечатано письмо бригадира БСУ-8 треста «Стройгаз» Баклажкова. В ней говорилось, что рабочим-строителям, которые возводят объекты за чертой города, зачастую негде пообедать, нет питьевой воды, у них неудобная спецодежда.

Как сообщил заместитель управляющего трестом «Стройгаз» т. Соколин, по письму приняты меры. Для бригад построены хорошие бытовки. В бытовке бригады Баклажкова установлен вместительный кипятильник. Вода подвозится на автомашинах.

Спецодежда будет заменена на легкую и удобную.

ВЕСТИ С ПРЕДПРИЯТИЙ

● Коллектив Каменского авторемонтного завода работает над освоением новой, более совершенной конструкции транспортера-раздатчика кормов ТВК-80А.

● В один из выходных дней комсомольцы электроремонтного цеха Барнаульского хлопчатобумажного комбината вышли на работу. Трудились они целую смену, с огоньком. Заработанные в этот день деньги перечислены в фонд строительства памятника героям Алтая.

● На Барнаульском меланжевом комбинате объявлен конкурс на лучшую стенную газету и сатирическое приложение к ней. Проводится он в честь Дня печати.

● Члены первичной организации Всесоюзного химического общества имени Менделеева на Барнаульском комбинате химического волокна принимали участие в ежегодном Всесоюзном конкурсе на лучшие научно-исследовательские работы. Они представили в прошлом году десять работ.

На комбинат пришла приятная весть: шесть работ отмечены дипломами, три — почетными грамотами. Группа их авторов удостоена премии третьей степени.

● Смотр-конкурс по использованию научно-технической информации начался на заводе «Трансмаш».

И ШТРАФЫ НЕ ПОМОГАЮТ

РЕЙД

В товарной конторе станции Алтайская нам сообщили цифры: простой вагонов сверх нормативов на подъездных путях составил в прошлом году 156.060 вагоно-часов, за что предприятиями уплачено штрафов 52.084 рубля, а нынче в первом квартале — 47.429 вагоно-часов и штраф соответственно — 17.637 рублей.

Назвали неблагополучные предприятия: АВЗ, мостостроительное управление № 6, цементно-бетонный завод, завод железобетонных конструкций. Львиная же доля простоев, а стало быть, и штрафов, падает на Алтайский вагоностроительный завод. Он задержал примерно каждый третий вагон, поданный станцией.

...Мы на территории транспортного цеха АВЗ. Беседуем с рабочими и администрацией. Начальник цеха А. Я. Пекальн жалуется:

— Невмоготу становится работать. Цех давно вырос из своего «детского платья», но на это никто не обращает внимания. На все наши запросы один ответ — нет денег, потерпите. А терпеть дальше невозможно...

Действительно, знакомство с цехом убедило в правоте сказанного. Транспортное хозяйство нуждается в серьезном развитии. Заводских магистралей явно недостает. Приходится вертеться «на пятачке», по нескольку раз переставляя одни и те же вагоны. Особенно трудно в конце месяца.

Мы попали как раз в такой «трудный» день. На заводских путях стояли десятки изготовленных вагонов. У одних не было тележек, другие должны были по технологии выстоять определенное время, чтобы окончательно высохла краска. Самое им место — на специальных, так называемых отстойных путях. Но их на заводе нет, и вагоны вынужденно занимают маневровые пути, по которым производится подача вагонов под погрузку и выгрузку. Это парализует маневренность.

Складское хозяйство развивалось стихийно, без четко определенного плана. Многочисленные помещения разбросаны по всей территории, приходится много времени затрачивать, чтобы добраться до того или иного фронта погрузки и выгрузки.

Цех испытывает недостаток в средствах механизации. На заводе шесть кранов. Но работают только четыре. Один вот уже год находится в капитальном ремонте, второй ждет своей очереди. Да и остальные работают с перебоями. Поэтому много операций приходится делать вручную. Штатные грузчики не справляются. Одно время, особенно в дни «пик», на помощь приходили комсомольцы. Они хорошо выручали транспортников. Но ценный почин почему-то затлох.

...Длинная вереница вагонов стоит у заводских ворот. Крутятся ручки арифмометров, подсчитывают все возрастающие суммы штрафов. Предприятие терпит убытки, но они и на одну треть не покрывают того ущерба, который наносится государству из-за длительного замораживания перевозочных средств.

В мостостроительное управление мы пришли в час дня. К этому времени паровоз привез на подъездные пути четыре вагона с цементом. Согласно нормам эти вагоны уже в 10 часов утра нужно было разгрузить и отправить обратно. Но на разгрузочной площадке не было ни души.

Главный инженер долго уговаривал людей идти разгружать цемент. Рабочие согласились неохотно, потому что, как оказалось, на предприятии не соблюдаются правила техники безопасности и промсанитарии. Респираторов, необходимых при выгрузке цемента, нет, их заменяет узкая полоска марли с ватой. Освещение в складе плохое.

Бригаду грузчиков из четырех человек, наконец, подобрали. В третьем часу раскрыли вагон. И тут выяснилось, что неисправен транспортер. Четверо грузчиков, сидя на бревнышке, ждали, когда исправят механизм. Просидели, смена закончилась — и люди ушли домой.

На цементно-бетонном заводе другая картина. Здесь плохо организована погрузка. Кран не приспособлен брать тяжелые бетонные плиты. К тому же они лежат далеко от погрузочной площадки. Крановщик работает небрежно: две-три такие погрузки — и платформу можно отдавать в ремонт.

Когда знакомишься с организацией транспортных работ, становится понятно, почему в МСУ-6 и ЦБЗ терпят большие убытки от простоя вагонов. Эти предприятия — самые ненадежные клиенты железнодорожной станции.

Руководители этих предприятий смирились со штрафами — ведь платят их не из собственного кармана. И вообще — штрафные санкции становятся малоэффективным средством. Настала, по-видимому, пора от штрафов переходить к возмещению убытков в полном объеме. Тогда у предприятия появится экономический стимул к тому, чтобы развивать и совершенствовать транспортную службу, лучше организовать труд работников заводских магистралей.

В. ЧЕРДАНЦЕВ — начальник городского штаба «комсомольского прожектора», **В. ХАРЧЕНКО** — слесарь локомотивного депо, **Т. ПРОКОПЕНКО** — сотрудник газеты «Ленинское знамя».

г. Новоалтайск.

ОСНОВОПОЛОЖНИК НАУЧНОГО КОММУНИЗМА

К 150-ЛЕТИЮ СО ДНЯ РОЖДЕНИЯ КАРЛА МАРКСА

(Окончание. Начало в № 90).

Академик Петр ФЕДОСЕЕВ.

На основе длительных исследований и развития всех составных частей своего учения Маркс сделал гениальное предначертание основных этапов становления и развития коммунистической общественной формации, последовательно выделяя: а) переходный период, б) первую фазу коммунистического общества — социализм, в) высшую фазу коммунизма.

Китайские теоретики отрицают социализм как самостоятельную стадию коммунизма и распространяют понятие переходного периода от капитализма вплоть до высшей фазы коммунизма. Тем самым специфические противоречия и соответствующие методы их разрешения они хотят навязать странам победившего социализма.

Что касается переходного периода, то Маркс и Ленин совершенно определенно очертили его исторические рамки как периода перехода от капитализма к социализму. Маркс образно сказал, что первая фаза коммунистического общества следует после «долгих мук родов» переходного периода. «Государство этого периода не может быть не чем иным, кроме как революционной диктатурой пролетариата». Ленин дал глубокий анализ экономики и политики в переходный период, раскрыл соотношение различных экономических укладов и стоящих за ними классов, выявил новые формы классовой борьбы в период диктатуры пролетариата.

Исторический опыт Советского Союза и других социалистических стран полностью подтвердил марксистско-ленинское учение об основных этапах становления и развития коммунистической формации. Коммунистические партии руководствуются этим учением, понимая, что нарушение этой исторической закономерности привело бы к подрыву и дискредитации дела коммунистического преобразования общества, как это показывает уродливый эксперимент китайских авантюристов.

Сознавая исключительную важность правильного понимания коммунистами исторической последовательности различных этапов борьбы за коммунизм, Ленин добивался внедрения этого понимания как азбучной истины. Краткими, чеканными определениями Маркса он рельефно выразил эту историческую перспективу.

Ленин писал:

«Итак:

I. «долгие муки родов».

II. «первая фаза коммунистического общества».

III. «высшая фаза коммунистического общества».

Советский Союз в ходе Великой Октябрьской социалистической революции, гражданской войны и борьбы с иностранными интервентами, а затем в острой классовой борьбе последующих лет пережил «долгие муки родов» переходного периода, построил социалистическое общество и развернул строительство коммунизма.

С изменением экономического базиса и классовой структуры общества произошли глубокие изменения в политической надстройке — в Советской стране политическая организация государства стала выражением подлинного народовластия.

Маркс и Энгельс в свое время раскритиковали лассальянскую проповедь о введении социализма путем учреждения «производительных товариществ» с помощью буржуазного государства. В этой связи Энгельс в письме к Бебелю разъяснял, насколько фальшивы были тогда модные фразы о «прямом народном законодательстве», о «народном государстве» при капитализме. Считая эту критику глубоко правильной, Ленин указывал что лишь при социализме будут созданы реальные условия для превращения государства во всенародный орган управления. Ленин предвидел основные черты тех изменений, которые претерпевает государство при социализме. В духе этих идей Ленина, в соответствии с Программой партии, в Тезисах ЦК КПСС к 50-летию Октября указывается: «Государство диктатуры пролетариата с победой социализма становится политической организацией всего народа при руководящей роли рабочего класса.

Общенародное государство — дальнейшее развитие социалистической государственности к общественному коммунистическому самоуправлению».

Маркс связывал воедино две стороны исторического прогресса — рост материального производства и всестороннее развитие людей. Более того. В «Критике Готской программы», давая классическую формулу о коммунизме, Маркс на первое место ставит всестороннее развитие людей, изменение условий и характера их труда. Он подчеркивал, что коммунизм наступит лишь после того, как исчезнет порабощающее человека подчинение его разделению труда; когда исчезнет вместе с этим противоположность умственного и физического труда; когда труд перестанет быть только средством для жизни, а станет самой первой потребностью жизни; когда вместе с всесторонним развитием индивидов вырастут и производительные силы, и все источники общественного богатства польются полным потоком. «...Лишь тогда... общество сможет написать на своем знамени: каждый — по способностям, каждому — по потребностям».

Коммунизм — это высший расцвет человеческого рода и человеческой личности. Само развитие производительных сил Маркс определяет как развитие богатства человеческой природы.

Процесс коммунистического преобразования общества включает в себя развитие как объективных, материальных, так и субъективных, духовных предпосылок полного коммунизма. Не только наивысшее развитие производительных сил, но и формирование нового человека — необходимое условие перехода к высшей фазе коммунизма.

Создание материально-технической базы коммунизма стало главной экономической задачей партии и советского народа.

Весьма существенным фактором успешного строительства коммунизма в СССР является всемерное совершенствование руководства экономической жизнью страны. Реформа затрагивает важные вопросы хозяйственного расчета, материального стимулирования, распределения и другие стороны экономических отношений. Марксисты решительно выступают против всяких попыток изобразить осуществляемые в социалистических странах реформы как какой-то, хотя бы малейший, шаг в сторону рыночной, т. е. капиталистической экономики. Нельзя согласиться и с теми экономистами, которые сводят реформы к более широкому использованию инструментов буржуазной экономики.

Нередко говорят, что существо реформы заключается в развитии товарно-денежных отношений. Конечно, реформа включает в себя развитие товарно-денежных отношений, но это только форма. Существо реформы состоит в развитии и совершенствовании социалистических производственных отношений и социалистических форм управления. И главное здесь в том, чтобы при проведении реформы полнее отразить во всей экономической системе основной принцип социализма — «от каждого — по способностям, каждому — по труду».

Товарно-денежная форма развивается постольку, поскольку она служит выражением этого основного принципа. Ведь в социалистическом обществе каждый закон появляется и действует, так сказать, не сразу в полном объеме, он пробивает себе дорогу и утверждается исторически. После того, как была создана стройная, гармоничная экономика, после того, как раны войны были залечены, хозяйство восстановлено и поднялось на новую ступень, естественно, появились новые, гораздо более благоприятные возможности для дальнейшего, более полного и всестороннего действия основного принципа социализма «от каждого — по способностям, каждому — по труду». Наиболее полное осуществление этого принципа дает возможность быстрее развивать производительные силы, лучше обеспечивать заинтересованность работника в повышении производительности труда, в овладении новой техникой, в научно-техническом прогрессе, в использовании его достижений для подъема производства и, следовательно, для благосостояния общества и каждого человека.

В борьбе за создание материально-технической базы коммунизма все большее значение приобретает всемерное использование достижений науки и техники.

Капитализм впервые в широких масштабах применил науку в производстве, использовал технологическое приложение науки для развития производительных сил. Теперь в развитых буржуазных странах все более настойчиво внедряют математические методы и современную вычислительную технику в управление хозяйством.

Но чем больше наука при капитализме становится самостоятельной силой, тем больше она обособляется от народных масс. Пропасть между умственным и физическим трудом не сокращается, а расширяется. В этом самый уязвимый пункт капиталистического способа применения науки и достижений технического прогресса.

Анализируя тенденции развития машинного производства, Маркс как бы предвидел процессы, развертывающиеся в наше время, в эпоху перехода к производству автоматизированному: «Труд, — писал он в первоначальном варианте «Капитала», — выступает уже не столько как включенный в процесс производства, сколько как такой труд, при котором человек, наоборот, относится к самому процессу производства как его контролер и регулировщик».

И далее, Маркс с необычайной проницательностью предсказывал такое изменение характера труда, которое включает функции умственного труда в самый базис производства. «С развитием крупной промышленности... непосредственный труд как таковой перестает быть базисом производства, потому что... он превращается, главным образом, в деятельность по наблюдению и регулированию».

Но такое преобразование труда упирается в экономическую и классовую структуру буржуазного общества. Противоположность экономических интересов и классовый антагонизм буржуазии и пролетариата находят свое дополнение и выражение в противоположности физического и умственного труда. Уничтожить эту противоположность можно, лишь разрушив классовую структуру капиталистического общества. Это неразрешимая для капитализма социальная проблема. Напротив, применение науки в производстве при социализме облегчает и ускоряет соединение умственного и физического труда в производственной деятельности.

Социализм обеспечил не только равное для всех членов общества право на труд, но и возможность систематического повышения квалификации и переобучения, переквалификации, необходимость которой вызывается научно-техническим прогрессом и связанным с ним законом перемены труда.

Чем сильнее наука революционизирует производство, тем больше вырастает в буржуазном обществе опасность безработицы. Уже в «Капитале», за много десятилетий до начала современной научно-технической революции, Маркс предвидел возможность возникновения аналогичной ситуации: «Если бы развитие производительных сил, — писал он, — уменьшило абсолютное число рабочих, т. е. в действительности дало бы возможность всей нации совершать все свое производство в более короткое время, то это вызвало бы революцию, потому что большинство населения оказалось бы не у дел. В этом снова обнаруживается специфическая граница капиталистического производства».

С этим выводом Маркса своеобразно перекликается мнение такого компетентного представителя современной науки, каким был основатель кибернетики Норберт Винер. В своей книге «Кибернетика и общество», характеризуя перспективы развития автоматизации в капиталистическом мире, он указывал, что «внедрение автоматических машин вызовет безработицу, по сравнению с которой... кризис тридцатых годов покажется приятной шуткой».

В Советском Союзе и других социалистических странах с установлением планомерно организованного общественного производства была уничтожена безработица, и она не может стать препятствием на пути научно-технического прогресса.

Элементы планирования в монополистических объединениях ограничивают в известной мере стихию частно капиталистического хозяйства, видоизменяют течение капиталистического экономического цикла, но не отменяют, а фактически еще более обостряют противоречия между возможностью безграничного роста производства и ограниченным потреблением народных масс. Не будучи в состоянии привести уровень народного потребления в соответствие с растущими возможностями производства, буржуазия создает фиктивный потребительский спрос в виде гонки вооружений. Милитаризация экономики становится постоянным элементом в системе государственного регулирования капиталистического хозяйства.

В буржуазной и псевдо-социалистической литературе много понаписано насчет того, что капитализм избавился от циклических кризисов, что вот уже более 30 лет он не знает такого кризиса, как кризис 1929—1933 годов, что капитализм не имеет такой массовой безработицы, как во времена того кризиса. Верно, таких экономических кризисов не было, но довольно глубокие кризисы были и до второй мировой войны, и после нее. Но главное состоит в том, что громадную растрату производительных сил и неисчислимые бедствия произвели те способы, к которым прибегала за это время империалистическая буржуазия, чтобы разрешить противоречия капитализма. Это, прежде всего, вторая мировая война и так называемый послевоенный период, который заполнен был «локальными» войнами.

Мировой экономический кризис 1929—1933 годов означал громадную трагедию для народов капиталистических стран. Но последующие события показали, что империализм обрушил на голову человечества еще более страшные и разрушительные бедствия. Если велики были экономические потери во время экономического кризиса 1929—1933 годов, то экономический ущерб второй мировой войны вообще трудно даже подсчитать. Это тысячи и тысячи миллиардов. В послевоенный период гонка вооружений, локальные войны, их подготовка и ведение, бесчисленные человеческие жертвы — это новый колоссальный ущерб народам. За время существования НАТО страны этого агрессивного блока израсходовали на военную машину, на ее модернизацию более тысячи миллиардов долларов. Разбойничьи войны империализма в Корее, Вьетнаме, Индонезии, в Греции, в Алжире, в других странах Азии, Африки и Латинской Америки принесли человечеству огромные жертвы и чудовищную растрату производительных сил, громадный экономический ущерб. Экономика современного капитализма тесно связана со всем этим кругом злодеяний и преступлений империализма. Милитаризация экономики, «локальные» войны — это попытки найти разрешение тех противоречий, в которых запутался империализм. Но это лишь временный и весьма опасный, в существе своем преступный, способ разрешения противоречий между производством и потреблением, между общественным характером производства и капиталистическим присвоением.

Социалистическая экономика в принципе свободна от кризиса перепроизводства, что теоретически было доказано в «Капитале» Маркса и практически подтверждено экономическим развитием социалистических стран.

Как последовательный интернационалист Маркс распространял закон планомерной организации социалистического хозяйства не только на национальную экономику, но и на международные экономические отношения социалистических стран. Маркс предвидел необходимость добиваться «гармоничной национальной и интернациональной координации общественных форм производства».

Сейчас уже историческим опытом подтверждено, что социализм сближает народы и страны, создает предпосылки для широкого экономического сотрудничества. Все больше возрастает роль Совета Экономической Взаимопомощи (СЭВ) в развитии экономики участвующих в нем стран. Расширяются многосторонние и двусторонние экономические связи, растет специализация и кооперирование производства, развивается координация народнохозяйственных планов социалистических стран.

Что касается разжигаемых группой Мао Цзэ-дуна разногласий и обострения отношений нынешнего руководства КНР с большинством социалистических стран, то это связано не с природой социализма, а с отступлениями от принципов марксизма-ленинизма, от пролетарского интернационализма, с извращениями теории и тактики коммунизма.

История идет по Марксу и Ленину. Мировой революционный процесс разрушает устои империализма, довершает уничтожение его позорной колониальной системы, умножает силы социализма и приближает его победу в международном масштабе.

Великая Октябрьская социалистическая революция и весь последующий мировой революционный процесс в целом, а также успехи и неудачи революционной борьбы в отдельных странах неопровержимо доказали, что роль передового борца может выполнить лишь партия, которая руководствуется революционной теорией марксизма-ленинизма. Еще на заре российского рабочего движения Ленин необычайно точно выразил революционную сущность теории Маркса: «Непреодолимая привлекательная сила, которая влечет к этой теории социалистов всех стран, в том и состоит, что она соединяет строгую и высшую научность (являясь последним словом общественной науки) с революционностью, и соединяет не случайно, не потому только, что основатель доктрины лично соединял в себе качество ученого и революционера, а соединяет в самой теории внутренне и неразрывно».

Единство строго научной революционной теории и революционной практики — это движущая сила коммунизма. Без революционной практики, без претворения марксистских идей в жизнь теория становится набором обветшалых догм, прикрытием реформизма и оппортунизма.

Идеи научного коммунизма выдержали историческую проверку временем и успешно воплощаются в жизнь. Для рабочего класса и всех трудящихся мира научный коммунизм указывает единственно правильный путь создания на земле достойной человека жизни.

Из разных меридианов

● ПРАВДА ВЕЛИКИХ ИДЕЙ

● ВЬЕТНАМ БОРЕТСЯ — ВЬЕТНАМ ПОБЕДИТ.

● РЕГУЛЯРНЫЕ ВОЙСКА ЮАР ПРОТИВ ПАТРИОТОВ РОДЕЗИИ

С Лениным в сердце!

...Это было в одной из тюрем Испании под названием Порлиер. Испанский поэт-коммунист Маркос Ана находился здесь в камере № 19, ожидая смертного приговора. Каждый вечер его водили на допрос и пытки. Маркос Ана вспоминает:

«Однажды утром через глазок моей камеры была брошена маленькая фотография В. И. Ленина. Для меня это было лучшим стимулом моего существования. Мне казалось, что сам Ленин находится вместе со мной, и я почувствовал себя более спокойно... В соседнюю камеру поместили нового заключенного. Я слышал его непрекращающийся стон и понял, что он на грани падения. Тогда я взял фотографию Ленина и сказал: «Товарищ ЛЕНИН, ты нужен в камере № 21. но ты не беспокойся, верь мне, у меня пока еще есть силы. чтобы защищать партию».

На следующее утро Маркос Ана передал фотографию Владимира Ильича заключенному из камеры 21. Через несколько лет, встретив этого товарища уже в другой тюрьме, поэт узнал, что фотография Владимира Ильича передавалась потом испанскими патриотами из камеры в камеру и вдохновляла патриотов на мужество и борьбу с врагом.

Письмо испанского поэта, 23 года просидевшего в тюрьмах франкистской Испании, сейчас экспонируется в Центральном музее В. И. Ленина в Москве.

Еще один экспонат — светло-зеленая книжечка карманного формата. На ее обложке на немецком языке название: «Руководство по туризму и спорту». Не удивляйтесь. Книжка эта была выпущена в Германии в годы фашизма, а под обложкой туристского справочника была скрыта работа В. И. Ленина «Детская болезнь «левизны» в коммунизме».

Так правда ленинских идей даже в страшные годы фашизма доходила до сердец трудящихся.

В. КНЯЗЕВ, корр. ТАСС.

СБИТЫ НАД ДРВ

ХАНОЙ, 17 апреля. (ТАСС). Части противовоздушной обороны Вьетнамской народной армии сбили 16 апреля над Хайфоном один американский самолет.

По уточненным данным, общее число американских самолетов, сбитых над территорией Демократической Республики Вьетнам, достигло 2.838.

УСПЕХИ ПАТРИОТОВ ЮЖНОГО ВЬЕТНАМА

ХАНОЙ, 17 апреля. (ТАСС). Подразделения Народных вооруженных сил освобождения Южного Вьетнама в результате атак на позиции американских войск в районе Кхесани вывели 16 апреля из строя свыше 210 солдат и офицеров противника. Об этом сообщает агентство ВИА, ссылаясь на агентство Освобождение. Южновьетнамские патриоты сбили два вертолета.

НА ПАРТИЙНОЙ КОНФЕРЕНЦИИ КОММУНИСТОВ ХАНОЯ

В Ханое состоялась четвертая общегородская партийная конференция Партии трудящихся Вьетнама. Делегаты 50-тысячного столичного отряда ПТВ подвели итоги деятельности городской партийной организации за отчетный период с июля 1963 года и наметили задачи на 1968—1969 годы.

В докладе первого секретаря городского комитета Партии трудящихся Вьетнама тов. Нгуен Ван Чана, в частности, указывается, что, несмотря на трудности, связанные с условиями военного времени, трудящиеся столицы ДРВ достигли больших успехов в промышленности и сельском хозяйстве. Докладчик подчеркнул роль коммунистов Ханоя в выполнении задач, поставленных партией перед народом ДРВ. Он сообщил, что городская партийная организация за последние четыре года выросла на 23 тысячи человек. (ТАСС).

МОЩНАЯ ДЕМОНСТРАЦИЯ ПРОТЕСТА

ФРАНКФУРТ-на-МАЙНЕ, 16 апреля. Корр. ТАСС В. Серов и А. Сененков передают:

Здание типографии во Франкфурте-на-Майне, где печатаются газеты концерна Шпрингера, напоминало вчера вечером осажденную крепость. Несколько тысяч студентов организовали блокаду типографии концерна, газеты которого уже давно ведут против западногерманских демократов кампанию клеветы и подстрекательств.

По призыву Социалистического союза немецких студентов молодежь решила воспрепятствовать распространению шпрингеровских газет. Задолго до появления молодежи в районе шпрингеровской типографии полиция воздвигла вокруг здания типографии несколько заслонов из колючей проволоки. Для охраны здания были стянуты также усиленные наряды пешей и конной полиции не только из Франкфурта-на-Майне, но и из других городов. Прилегающие улицы были перекрыты.

Вечером между собравшейся молодежью и полицией завязались настоящие уличные бои. Полицейские пустили в ход водометы, слезоточивые газы и дубинки. Десятки человек были ранены. Несколько автомашин, развозящих очередной тираж шпрингеровских газет «Бильд-цайтунг», «Абендпост» и других, выходящих во Франкфурте-на-Майне, были выведены из строя.

Перед зданием франкфуртского вокзала состоялась многотысячная демонстрация студентов и жителей города, которая закончилась поздно ночью. Студенты протестовали против полицейских репрессий и террора. Для разгона демонстрации полиция вновь пустила в ход водометы. «Репетируют чрезвычайное законодательство», — возмущенно скандировали демонстранты.

Демонстрации протеста против полицейского террора происходили вчера вечером в Гамбурге, Эссене, Мюнхене, Ганновере и других городах ФРГ. Сотни раненых и арестованных полицией — таков итог этих демонстраций.

КОРОТКИЕ СООБЩЕНИЯ

● ПНОМПЕНЬ, 16 АПРЕЛЯ. (ТАСС). АМЕРИКАНО-ЮЖНОВЬЕТНАМСКИЙ САМОЛЕТ ВТОРГСЯ 10 АПРЕЛЯ В ВОЗДУШНОЕ ПРОСТРАНСТВО КАМБОДЖИ

в районе провинции Прейвенг и открыл огонь по камбоджийскому патрулю, находившемуся в 800 метрах от границы, передает агентство Кхмер Пресс. В результате обстрела один камбоджийский военнослужащий был убит.

● МЕХИКО. БОЛЬШАЯ ЧАСТЬ ИЗ 20 МИЛЛИОНОВ ИНДЕЙЦЕВ, ЖИВУЩИХ В АМЕРИКЕ, — ЖЕРТВЫ ЖЕСТОКОЙ ЭКСПЛУАТАЦИИ, НИЩЕТЫ И БЕСПРАВИЯ.

заявил мексиканской газете «Эксельсиор» Гонсало Робео Орде, эквадорский делегат, на открывшемся в Мексике VI межамериканском конгрессе по проблемам индейского населения.

Эти проблемы имеют актуальное значение в связи с быстрым вымиранием коренных жителей Америки. Сейчас в США осталось всего около полумиллиона индейцев, 75 проц. из них загнаны в резервации.

Как отметил Гонсало Робео, чтобы прекратить геноцид, необходимо начать решительное «наступление на интересы предпринимателей и крупных землевладельцев».

(ТАСС).

● ВАШИНГТОН, 17 АПРЕЛЯ. (ТАСС). ПРЕЗИДЕНТ ДЖОНСОН ПРОВЕЛ ВЧЕРА В КЭМП-СМИТ БЛИЗ ГОНОЛУЛУ (ГАВАЙСКИЕ ОСТРОВА) СЕКРЕТНОЕ СОВЕЩАНИЕ С ЦЕЛЬЮ ВЫРАБОТКИ, КАК УКАЗЫВАЮТ АМЕРИКАНСКИЕ АГЕНТСТВА, «СТРАТЕГИИ ВЬЕТНАМСКОЙ ВОЙНЫ».

На военном совете в Кэмп-Смит — крупной военной базе, где находится командный пункт всех вооруженных сил США в районе Тихого океана, — присутствовали командующий этими силами адмирал Шарп, его преемник адмирал Маккейн, председатель комитета начальников штабов генерал Уилер, высшие военные и государственные советники президента.

● БОНН, 17 АПРЕЛЯ. (ТАСС). В ЗАПАДНОЙ ГЕРМАНИИ ЗА ПЕРИОД С 1 ФЕВРАЛЯ УЖЕ СОСТОЯЛИСЬ 64 ДЕМОНСТРАЦИИ КРЕСТЬЯН,

в которых приняло участие около 135 тысяч человек. Демонстрации были выражением протеста против аграрной политики правительства ФРГ, которая привела к разорению полумиллиона крестьянских хозяйств.

● ТЕГЕРАН, 16 АПРЕЛЯ. (ТАСС). ВЕЧЕРНЯЯ ПЕЧАТЬ СТОЛИЦЫ ИРАНА СООБЩИЛА О РЕДКОМ СЛУЧАЕ:

35-летняя крестьянка из труднодоступной горной деревушки Лалан на севере Ирана родила сразу пятерых детей: двух мальчиков и трех девочек. Новорожденных принимала повивальная бабка, так как во всем районе не оказалось доктора, который мог бы быстро прийти на помощь роженице.

Мать и новорожденные чувствуют себя хорошо.

Родезия: ВОЕННЫЕ ДЕЙСТВИЯ ПРОДОЛЖАЮТСЯ

ДАР-эс-САЛАМ, 17 апреля. (ТАСС). Африканские борцы за свободу продолжают боевые операции в обширном районе вблизи Умвукве, менее чем в ста километрах севернее родезийской столицы Солсбери. Об этом говорится в опубликованном в Лусаке (Замбия) совместном коммюнике Союза африканского народа Зимбабве (ЗАПУ) и Африканского национального конгресса ЮАР (АНК)—двух ведущих африканских партий, руководящих вооруженной борьбой патриотов против расистских режимов на юге африканского континента. В результате боев 13 апреля в районе города Банкет, примерно в 80 километрах северо-западнее Солсбери, африканскими партизанами уничтожено 26 карателей. Среди убитых, как отмечается в совместном коммюнике ЗАПУ—АНК, находятся солдаты Южно-Африканской Республики.

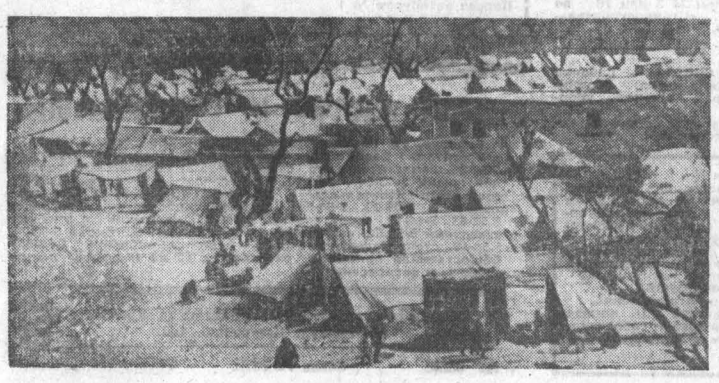

НА СНИМКЕ слева: Сирийская Арабская Республика. Многие тысячи арабов были изгнаны из районов, захваченных израильскими агрессорами. Более 5.000 человек, в основном крестьяне, размещены в лагере для беженцев в Сумма.

Телефото АДН—ТАСС.

Справа: правительство Кипрской Республики приняло решение отменить все ограничения, распространявшиеся до сих пор на жителей турецкой общины. В частности, туркам-киприотам предоставлено право свободного, бесконтрольного проезда в любой район страны. Это решение было расценено на Кипре как мера, способствующая восстановлению нормальных, добрых отношений между киприотами—греками и турками.

НА СНИМКЕ: полицейские убирают бочки с песком, стоявшие вдоль разграничительной «зеленой линии» в Никозии.

Фото Ю. Колесова.

Фотохроника ТАСС.

НОВОЕ О КОЛЬЦАХ САТУРНА

СООБЩЕНИЕ СОВЕТСКОГО АСТРОФИЗИКА

В МИРЕ НАУКИ

Сатурн — желтоватая планета, гигант солнечной системы — уже много веков будоражит умы астрономов мира. Причиной тому — окружающие планету кольца, впервые замеченные Г. Галилеем (1610 г.) и окончательно открытые Х. Гюйгенсом (1656 г.). Новые важные данные привел об этом замечательном ожерелье Сатурна в своем сообщении советский астрофизик М. С. Бобров при защите докторской диссертации в Государственном астрономическом институте имени П. К. Штернберга.

Ученый более четверти века посвятил сбору и обобщению научных материалов о кольцах планеты-загадки и пришел к выводам, имеющим важное значение для познания солнечной системы. По предложению М. С. Боброва в 1966 году, когда кольца Сатурна были обращены к Земле ребром, Международный астрономический союз организовал «всемирный патруль» за этой планетой. Данные, полученные во время международного научного эксперимента, пополнили сведения о поясах Сатурна.

Каковы же новые сведения о загадочных кольцах далекой планеты солнечной системы? С этим вопросом корреспондент ТАСС А. Пресняков обратился к астрофизику М. С. Боброву.

— Пояс Сатурна, — сказал ученый, — состоит из трех концентрических колец, расположенных в плоскости экватора планеты.

Последние теоретические расчеты, подкрепленные визуальными наблюдениями, фотографиями и фотометрическими измерениями, позволяют дополнить наши данные о кольцах далекой планеты. Раньше предполагалось, что пояса Сатурна представляют собой твердые частицы как бы последовательно нанизанные на «невидимую нить». Американский астроном Франклин полагал, что толщина кольца не превышает сантиметра. Новые данные помогли сделать вывод, что пояса планеты состоят из целого роя упорядоченных частиц. При этом толщина кольца достигает почти километра.

Отдельные частицы, составляющие кольца планеты, по нашим расчетам, измеряются сантиметрами. Установлено, также, что кольца существуют с самого момента формирования планеты, то есть несколько миллиардов лет. Как первичная материя они представляют громадный интерес для космогонии.

Какова же общая масса колец? Как полагают, если бы всю массу частиц, составляющих три кольца Сатурна, удалось бы плотно упаковать, то она бы не превысила десятимиллионной доли Сатурна или стотысячной доли земного шара. Их общая масса не превышает объема среднего небольшого спутника этой планеты. Можно сказать и о температуре колец. Она составляет почти 250 градусов по Цельсию ниже нуля.

Получению новейших сведений о Сатурне мы обязаны последним наблюдениям в период «всемирного патруля» этой планеты в 1966 году. Ценные данные об изменении яркости колец и характеристике их дневной и ночной стороны были получены наблюдателями в обсерваториях в Абастумани, Крыму, Алма-Ате. Много нового о далекой планете получили и астрофизики Франции и США.

Совершенствование оптических и радиоастрономических средств, сказал в заключение М. С. Бобров, позволит ученым раскрыть новые тайны ожерелий Сатурна.

ВНИМАНИЮ БУДУЩИХ АБИТУРИЕНТОВ

ЕСЛИ ТЫ ПОСТУПАЕШЬ В ВУЗ

— Какой порядок приема в вузы будет в нынешнем году? — с таким вопросом корреспондент ТАСС И. Козловский обратился к министру высшего и среднего специального образования СССР В. П. Елютину.

Практика прошлых лет, сообщил министр, показала, что установленный порядок конкурсного отбора в основном удовлетворяет требованиям комплектования вузов наиболее подготовленной молодежью. Поэтому он сохранен и ныне. Для лучшей профессиональной ориентации вводится вступительный экзамен по биологии для тех, кто поступает на специальности: биологии, сельского хозяйства, здравоохранения, а также для тех, кто избрал своим профилем педагогику, психологию и дефектологию.

Для тех, кто поступает на технические, физические и инженерно-экономические специальности профилирующими дисциплинами для вступительных экзаменов являются математика (письменно и устно), физика (письменно или устно). Экзамен по химии будет только для специальностей, для которых химия является профилирующей.

Для поступающих на географические и экономические специальности введен дополнительно экзамен по истории СССР. Будущим историкам и философам, а также тем, кто избрал своей специальностью архивоведение, правоведение, библиотековедение и библиографию, введен дополнительно экзамен по одному из иностранных языков. При этом поступающие могут быть освобождены от сдачи вступительного экзамена по иностранному языку, если они не изучали его в среднем учебном заведении или изучали в объеме неполной средней школы.

Будет ли пользоваться какими-либо преимуществами при поступлении в вуз молодежь с производственным опытом?

Да. Это относится к поступающим, которые уже имеют не менее чем двухлетний опыт практической работы. Конкурс среди производственников будет проводиться отдельно от конкурса среди школьников.

Абитуриенты, направленные колхозами, совхозами и другими сельскохозяйственными предприятиями на дневные отделения в сельскохозяйственные вузы, должны иметь стаж работы не менее года. Лица, постоянно проживающие в сельской местности и поступающие на специальности сельскохозяйственные, биологические, педагогические, лесного хозяйства, экономические (по сельскому хозяйству), медицинские, библиотечные, культурно-просветительной работы, сельскохозяйственного строительства, а также в кооперативные институты, будут зачисляться в первую очередь.

Особо надо сказать о молодежи, которая училась ранее в вузах, но прервала обучение в связи с призывом в Советскую Армию и в этом году заканчивает службу. Эти юноши, как и ранее, будут зачисляться на соответствующий вид обучения и курс, с которого они были призваны на военную службу. Чтобы не терять целый учебный год, им разрешается поступать в институты в течение всего первого семестра без каких-либо дополнительных испытаний. Это относится и к первокурсникам.

Что касается не прошедших по конкурсу на дневное обучение, то приемным комиссиям вузов предоставлено право решать вопрос о допуске их к участию в конкурсе на заочное и вечернее обучение.

(ТАСС).

ГОВОРИТ ШТАБ МОДЫ

В Москве закончила работу эстетическая комиссия при Всесоюзном институте ассортимента изделий легкой промышленности и культуры одежды Министерства легкой промышленности СССР.

Рассмотрев сотни новых предложений художников и модельеров 15 союзных республик страны, «штаб моды», состоящий из крупных авторитетов в области отечественного искусства элегантности, наметил главные черты моды ближайшего будущего.

ИТАК. «МОДА-69».

Спортивный характер одежды, цветом захвативший позиции в моде, специалисты называют наиболее выразительным для поколений второй половины XX века. Именно непринужденность стиля лучше всего отражает главное в портрете нашего современника.

Сегодня моду все чаще называют юной—за энергичный, деловой стиль. Более того, в женской одежде утверждается так называемый стиль «школьницы-подростка»: мы сталкиваемся с ним, наблюдая сокращение пропорций одежды, уменьшение ее длины. И в увлечении короткими мальчишескими стрижками, и в появлении обуви на толстом каблучке (его называли раньше «школьным») звучит все та же молодая мелодия моды.

— Сохранится ли это направление в 1969 году?

— Да, — отвечает Людмила Турчановская, главный художественный руководитель Общесоюзного Дома моделей, — молодежный стиль продолжает господствовать в модной одежде. Откликаясь на запросы века, мода становится все более динамичной и романтической. Концентрированней всего эти черты заявили о себе в новом силуэте «трапеция», «сарафан»: платья, раскклешенные от самых пройм, как бы раскрепощают движения. К сезону 1969 года авторы моды предлагают новые варианты этого силуэта: расширение рекомендуется не только от проймы или плеч, но и от линии бедер, от линии талии. Мода отвергает диктат одной-единственной новой линии, зато предполагает знание самого себя, вкус, такт.

Это особенно важно при выборе длины нового платья: недаром предлагают художники в 1969 году разграничение модной одежды — на «моду молодых» и «моду для взрослых».

— Не будем опровергать аксиомы: укороченная юбка стала на время, на несколько сезонов важным явлением в характеристике моды, — продолжает Людмила Турчановская. — У нее появилось много поклонников среди подростков, молодежи, да и тех, кто постарше. Предлагая короткую юбку, художники стремились к свободе движений, к единой целостной легкости силуэта. Однако мода и культура одежды должны всегда идти рука об руку, заставляя женщину задуматься над своим стилем, движениями, манерами.

Чтобы облегчить эту задачу, в 1969 году предлагается несколько модных вариантов длины: права на юбку значительно выше колен сохраняются за молодежью, такая юбка удобна и хороша в спортивных летних ансамблях. А средняя модная длина сохраняется до колен или до середины колена. В одежде для пожилых и для полных рекомендуется длина юбки ниже колена. К слову, эстетическая комиссия, рассмотрев сотни самых разных и порой «острых» модных решений художников Москвы и Кишинева, Ленинграда, Таллина, Тбилиси и Киева, отметила, что в 1969 году, быть может, состоится возврат к более длинным платьям и костюмам, чем сегодня.

При отборе «рационального зерна», которое составит промышленную модную коллекцию ближайшего будущего, еще раз стало очевидно, что главное в современной моде — разумная простота, конструктивная четкость деталей, изящество, сдержанность модных решений. Вот что стоит за словами «мода для взрослых».

Сохраняя традиционно-классический стиль одежды, мастера моды предлагают для женщин прилегающие по талии платья типа мужской рубашки, с высоким воротником «хомутик», с длинным рукавом. Сохраняется и популярность платья-сарафана. Но особенно интересны новые предложения модных силуэтов пальто. Их несколько. Это может быть облегчающий фигуру и плавно расширяющийся книзу «редингот». Теперь этот фасон дополняется поясом, расположенным ниже талии. Или пальто силуэта «трапеция»: здесь находят широкое применение упругие двусторонние ткани типа драпов, твидов букле.

Вновь настал час (вернее — год) габардина: этот «сухой» материал будет часто использоваться в летних пальто спортивного стиля — с кокетками, карманчиками, клапанами, в сочетании с кожей и замшей. Использование новых синтетических тканей, пропиток, прокладок значительно расширяет и самостоятельное значение плащей — с короткими накидками, с капюшоном, с приствегивающейся подкладкой из искусственного меха. Искусственная кожа, хлорвинил, шелк, хлопчатобумажная ткань с пропиткой в ярких интенсивных тонах, в «космическом» золотистом и серебристом цвете, с нарядными набивными рисунками — все эти новые предложения химиков и колористов вносят большое разнообразие в картину мод.

Сегодня любой специалист в области моделирования одежды располагает точными рекомендациями по деталям костюма на два года вперед.

Обувь? Здесь продолжает утверждаться укороченный силуэт с квадратным или слегка округленным объемным носком на толстом устойчивом каблуке.

Модная шляпка 1969 года? Это может быть берет мягкой формы, объемная шляпа с высокой круглой головкой и широкими полями, слегка напоминающая мужскую шляпу 30-х годов, маленький картуз-фуражка с плоским козырьком, шляпа с загнутыми вверх полями типа «канотье» воскрешающая в памяти «пикейные жилеты» Ильфа и Петрова.

Ансамбль — это прежде всего гармония всех его деталей. Не удивительно, что, продумывая модный гардероб страны на два года вперед, специалисты заботятся и о новом решении бижутерии: здесь рекомендуются клипсы в виде крупных цветков и букетов, металлические серьги медных тонов, массивные подвески, плоские и объемные браслеты с большим количеством брелоков.

Остается добавить немногое: именно так, при отборе лучших, наиболее интересных и перспективных замыслов создается в нашей стране мода. Одобренная эстетической комиссией, квинтэссенция «Моды-69» получит вскоре конкретное выражение в десятках новых моделей самого различного характера и назначения.

Надежда ЖЕЛЕЗНОВА,
корреспондент АПН.

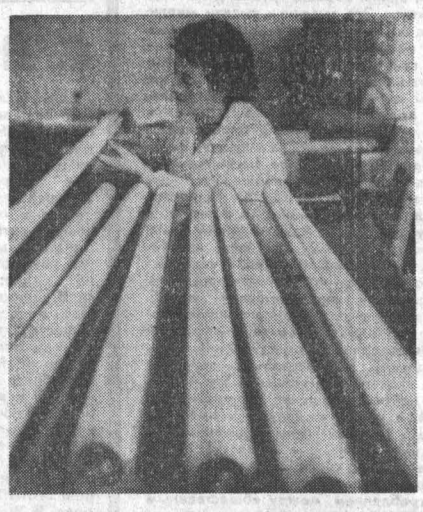

АРМЯНСКАЯ ССР. Ереванский электроламповый завод выпустил первую партию 200-ваттных ламп дневного света нового образца. Они экономичнее и долговечнее ныне производимых люминесцентных ламп.

НА СНИМКЕ (слева): инженер Маргарита Таманян проверяет новые опытные лампы.

Фото Р. Акопяна.
Фотохроника ТАСС

Фото-информация

В Ташкенте выросло новое здание узбекского театра драмы имени Хамзы. Сейчас здесь идут отделочные работы. Театр рассчитан на 950 зрителей.

НА СНИМКЕ (справа): фрагмент фасада театра.

Фото Н. Ключнева.
Фотохроника ТАСС.

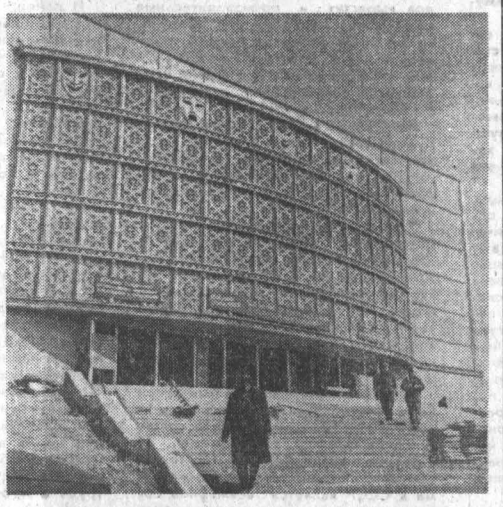

РЕПОРТАЖ

«МЫ ЗНАЕМ, ЧТО НА ВАХТЕ ВЫ»

Интересна и познавательна выставка, отражающая историю развития пожарной охраны в России, на Алтае. Много снимков, макетов, есть диорама, которая дает представление о пожаре в Барнауле в мае 1917 года.

Пожарные... Это им посвятил свои строки поэт Сергей Михалков:

И в мирный час,
живя спокойно,
Мы знаем, что на
вахте вы,
Герои, труженики,
воины,
Пожарные моей
страны...

Любопытны страницы истории пожарной охраны на Алтае. В 1769 году шихмейстер Змеиногорского рудника К. Д. Фролов изобрел и построил модель первой пожарной машины в России. Да что в России, в мире она была первой!

«Для одной фабрики, коя бы состояла в длину 20 аршин, а в ширину до 8 сажен, всего денежного расхода произойти может 166 рублей 60 копеек». Так писал талантливый изобретатель. Но судьба его творения была печальной и типичной для того времени — начальство наложило резолюцию: «Означенную модель оставить и хранить с прочими»...

Действующая модель машины Фролова также представлена на выставке.

Лишь в первой половине XIX века на Алтае появилась маломальски организованная пожарная охрана. При городской полиции в Барнауле держали вахту три караульщика, семь рабочих при лошадях.

Сейчас на вооружении у покорителей огня быстроходные машины, химия, физика, электроника. ПНС-100 окрашенный в традиционный красный цвет автомобиль — настоящая передвижная насосная станция. По восьми рукавам вода мчится под огромным напором на расстояние до двух километров.

Высокократная пена в считанные секунды расправляется с огнем. Это новейшее эффективное средство тушения. Направленные взрывы, турбореактивные установки, датчики, сигнализирующие о повышении температуры на объектах... Это лишь беглый перечень оснащения современной пожарной охраны..

Выставка, ее экспонаты не только дают познавательный материал, но и воспитывают. В самом деле: обгорелые утюги и электроплитки, перепутанные провода о многом заставляют подумать. Наверное, следовало бы организовать сюда экскурсии барнаульских школьников.

Г. ГОРЦЕВ.

ФУТБОЛ

«ПРОГРЕСС» НА СТАРТЕ

Заканчивает подготовку к новому спортивному сезону коллектив бийского «Прогресса». Как и в минувшем сезоне, команду вновь возглавляет М. Р. Молдаванов. Готовит бийчан к новым поединкам на первенство республики среди команд класса «Б» старший тренер В. П. Гусев, тренером у наших земляков утвержден О. А. Фомин, перешедший из прокопьевского «Шахтера». Произошли некоторые изменения и в составе коллектива.

В воротах «Прогресса» будет выступать Л. Неделько, ранее защищавший цвета барнаульского «Темпа». Из липецкого «Металлурга» пришли защитник Сухомлинов и полузащитник Дондер, из прокопьевского «Шахтера» — защитник Линник. Перешел в команду СКА (Чита) защитник Богачек.

В линии нападения, кроме уже известных алтайским любителям футбола Рахматулина, Фамильцева и Бакалюка, будут играть молодые ребята из группы подготовки Абросимов и Нагих.

Сейчас, на пороге нового сезона, бийчане заканчивают выступления в товарищеских матчах в Ташкенте. Здесь они уже провели шесть игр. Первую, с «Пахтакором» (г. Курган-Тюбе), выступающим в классе «Б», они свели вничью — 1:1. В матче с «Буревестником» (г. Душанбе), занимающим 3-е место в розыгрыше первенства своей республики, бийчане победили — 1:0. С таким же счетом «Прогресс» переиграл дублирующий состав душанбинского «Энергетика», а с «Нефтяником» (г. Богульма), также выступающим в классе «Б», свел поединок вничью — 1:1. В матче с кемеровскими футболистами бийчане познали горечь поражения — 0:2. Зато в поединке с душанбинской «Звездой» успех сопутствовал нашим землякам — 3:0.

Первый официальный матч нового сезона «Прогресс» проведет 28 апреля против омского «Нефтяника».

Какие задачи стоят перед командой в новом сезоне? Конечно, улучшить спортивные показатели и уйти из группы аутсайдеров. Это — главное. В команде, в основном, сохранился старый костяк, и она имеет все возможности выполнить «программу-минимум».

Н. ЛОГАШОВ.

ПРОИСШЕСТВИЯ

В ЛЕДОВОМ ПЛЕНУ

Со второй половины дня 13 апреля теплоход ПТ-63 (капитан В. И. Иванов) открыл навигацию по линии Барнаул—Затон. На всякий случай его сопровождает пока дежурный буксир. И не напрасно. В воскресенье по возвращении теплохода в город ему преградила путь полукилометровая льдина. С такой громадиной ничего не могли поделать и подошедшие на помощь два буксира.

Больше часа простоял теплоход в ледовом плену. Наконец, ему удалось пробиться и то не к водной станции — месту своего причала, а к местечку «Сахалин». Никакой паники среди пассажиров, разумеется, не было. Задержку теплохода все приняли, как веселое весеннее приключение.

П. ЛЮБИМОВ.

СПОРТ

ВО ВТОРОМ ЭШЕЛОНЕ

Сообщаем результаты матчей чемпионата страны по футболу среди команд четвертой подгруппы второй группы класса «А», состоявшихся 16 апреля: «Иртыш» (Омск)—СКА (Новосибирск)—1:0, «Алга» (Фрунзе) — «Ангара» (Иркутск) —1:0, «Энергетик» (Душанбе) — СКА (Хабаровск) — 0:0, «Памир» (Ленинабад) — СКА (Чита) — 0:0, «Нефтяник» (Фергана) «Луч» (Владивосток) — 0:0, «Строитель» (Ашхабад) — «Кузбасс» (Кемерово) — 0:2, «Политотдел» (Ташкентская обл.) — «Томлес» (Томск) — 2:0, «Зеравшан» (Навои) — «Темп» (Барнаул) — 0:0, «Восток» (Усть-Каменогорск) — «Рассвет» (Красноярск)—1:0, «Металлург» (Чимкент) — «Селенга» (Улан-Удэ)—1:0. (ТАСС).

СЕДЬМАЯ ВНИЧЬЮ

СУХУМИ, 16 апреля. (ТАСС). Седьмая партия четвертьфинального шахматного матча претендентов на первенство мира Е. Геллер — Б. Спасский закончилась вничью.

Счет матча — 5:2 в пользу Спасского.

НАЧАЛСЯ ЧЕМПИОНАТ «САЛЮТА»

БИЙСК. Здесь началось лично-командное первенство края ДСО «Салют» по шахматам. Чемпионат профсоюзного общества довольно представительный — в нем участвуют четыре кандидата в мастера спорта: А. Мудрак, В. Бобрышев, В. Беляев и старейший шахматист Алтая В. Лепихин.

ТЕЛЕВИДЕНИЕ

18.30 — Для школьников. «Экипаж светловидов», документальный фильм. 18.50 — Показывает ГАИ. 19.05 — «Несколько глав из книги жизни», научно-популярный фильм. 19.25 — Идет неделя изобразительного искусства. «Искусство — народу», кинорепортаж. 19.35 — «Зеленое дерево дружбы», документальный фильм. 20.00 — Ко дню рождения В. И. Ленина. «Он слушал Ильича», «Ордена Ленина» (о барнаульском тресте «Стройгаз»); Любимая песня вождя — «Смело, товарищи, в ногу!». 21.05 — «Знакомьтесь, Москва» киночерк. 21.15 — Телепанорама. 21.30 — «Просто девочка», художественный фильм. 22.35 — «Фестиваль джаза», документальный фильм.

Редактор А. ПРОЗОРОВ.

ПРИГЛАШАЮТ НА РАБОТУ:

ТЕАТРЫ

КРАЕВОЙ ТЕАТР ДРАМЫ. «ЧТО К ЧЕМУ...». В 19-30.
ТЕАТР МУЗЫКАЛЬНОЙ КОМЕДИИ. «БАЯДЕРА». В 19-30.

КИНО

«РОССИЯ». «ДЕНЬ СОЛНЦА И ДОЖДЯ». В 10, 11-45, 13-30, 15-15, 17, 18-45, 20-30, 22-15. **«ЗВЕЗДА».** В 9, 10-15, 12-30, 14-15, 16, 17-45, 19-30, 21-15. С 19 апреля — «ПЕРВЫЙ КУРЬЕР».

«ЮНОСТЬ». «ДЕНЬ СОЛНЦА И ДОЖДЯ». В 10, 13-30, 17-30, 21. «ЧЕРНАЯ ПАНТЕРА». В 11-30, 15-30, 19.

«РОДИНА». «САМАЯ ДЛИННАЯ НОЧЬ». В 9, 11, 12-45, 14-30, 16-15, 18, 19-45, 21-30. «Я ВАС ЛЮБИЛ...». В 10, 11-45, 13-30, 15-15, 17, 18-45, 20-30, 22-15.

«ОКТЯБРЬ». «УБИЙСТВО БЕЗ НАКАЗАНИЯ». В 10, 13-30, «МУЖЧИНА И ЖЕНЩИНА». В 11-45, 15-15, 17, 18-45, 20-30, 22-15.

«ПЕРВОМАЙСКИЙ». «САМАЯ ДЛИННАЯ НОЧЬ». В 10, 11, 12, 13, 14, 15, 16, 17, 18, 19, 20, 21, 22.

«ЧАЙКА». «ИСХОД». В 11-15, 13, 16, 17-45, 19-30, 21-30.

«АЛТАЙ». «ОТЕЛЛО В ДЮЛАХАЗЕ». В 15, 17, 19, 21.

Клуб ЗАВОДА «ТРАНСМАШ». «МУЖЧИНА И ЖЕНЩИНА». В 15, 17, 19, 21.

Клуб МЕЛАНЖЕВОГО КОМБИНАТА. «ДЕВЧОНОК НЕ БЕРЕМ», В 15, 17, 19, 21.

ДВОРЕЦ КУЛЬТУРЫ ХИМИКОВ. «БАБЬЕ ЦАРСТВО». В 17, 21

ФИЛАРМОНИЯ

Дом культуры поселка Южный. Концерт джаза-ансамбля «Мелодии дружбы». В 21.

ТИПОГРАФИЯ ИЗДАТЕЛЬСТВА «АЛТАЙСКАЯ ПРАВДА» ПРИГЛАШАЕТ НА РАБОТУ инженера или техника-полиграфиста на должность мастера.

Обращаться: г. Барнаул, ул. Короленко, 105, в отдел кадров.

ШТЕМПЕЛЬНО-ГРАВЕРНАЯ МАСТЕРСКАЯ АЛТАЙСКОГО ГОЛОВНОГО СПЕЦИАЛИЗИРОВАННОГО КОМБИНАТА «РЕМБЫТТЕХНИКА» принимает заказы на изготовление печатей и штампов (с пересылкой по указанному адресу). Срок изготовления 5—10 дней с момента поступления оплаты за изготовление.

Обращаться по адресу: Барнаул, 38, Комсомольский, 114, телефон 9-08-65.

ОРС АЛТАЙСКОГО ОТДЕЛЕНИЯ ЗАПАДНО-СИБИРСКОЙ ЖЕЛЕЗНОЙ ДОРОГИ — в Барнауле: техника-технолога общественного питания, поваров учеников поваров, поваров на станцию Алейская, лоточниц, газировщиц, киосперов, продавцов продовольственных и промышленных товаров, учеников продавцов, свинарку, грузчиков. На линейные станции: заведующих магазинами (квартирами обеспечиваются)

Обращаться: г. Барнаул, ул. Новая, 38, в отдел кадров.

БАРНАУЛЬСКАЯ ОВЧИННО-МЕХОВАЯ ФАБРИКА — бухгалтера расчетной группы, главного энергетика, мастера-теплотехника, слесарей-сантехников, курьера, уборщицу, слесарей по ремонту оборудования, плотников, каменщиков, штукатуров-маляров, подкатчиков угля, электриков, учениц швей и раскройщиц, модельера, дубильщиков, разбивщиков, разнорабочих на строительство

Обращаться: ул. Фабричная, 2. Проезд автобусом № 3 до остановки «Овчинно-меховая фабрика»

ТЕХНИЧЕСКОЕ УЧИЛИЩЕ № 33 — прачку, техничку, коменданта и столяра.

Адрес: ул. Эмилии Алексеевой, 40. Проезд автобусом № 1 до остановки «Школьная». Телефон 6-02-89.

ГОРВЕТСАНСТАНЦИЯ — ветеринарного врача на мясоконтрольную станцию.

Обращаться: г. Барнаул, ул. Шевченко, 158, телефон 5-34-64.

АЛТАЙСКИЙ НАУЧНО-ИССЛЕДОВАТЕЛЬСКИЙ ИНСТИТУТ ТЕХНОЛОГИИ МАШИНОСТРОЕНИЯ — инженеров-конструкторов, инженеров-технологов, инженеров-экономистов, инженеров—организаторов производства, токарей, слесарей, фрезеровщиков, шлифовщиков, электриков, газорезчиков, маляра, жестянщика, модельщика по металлу, грузчиков, бухгалтера-финансиста, киномеханика

Обращаться: г. Барнаул, ул. Северо-Западная, 2, телефон 69-2-69, в отдел кадров АНИТИМа.

ТРЕСТ «АЛТАЙЭЛЕВАТОРСТРОЙ» — инженеров и техников, имеющих опыт работы в строительных организациях, на должности: старших инженеров производственного отдела и НИС, инженеров производственного отдела, бухгалтера-ревизора.

Обращаться: пр-т Социалистический, 85, в отдел кадров.

ТРЕСТ «СИБСОВХОЗМОНТАЖ» в технический отдел — инженеров-сантехников.

Обращаться: пр-т Ленина, 6 (во дворе). Телефон 5-49-38.

БАРНАУЛЬСКИЙ МЕЛЬКОМБИНАТ — транспортерщиц, грузчиков для разгрузки барж, электриков, слесарей, техника связи и рабочих (женщин) для работы на мельнице и в таро-ремонтном цехе.

Обращаться: ул. Промышленная, 16, в отдел кадров. Проезд автобусом № 14 до остановки «Горпляж».

АЛТАЙСКАЯ КРАЕВАЯ КОНТОРА СТРОЙБАНКА на постоянную работу — экономиста и машинистку.

Обращаться: пр. Ленина, 62.

БАРНАУЛЬСКИЙ ХЛЕБТОРГ — продавцов, кассиров кассовых аппаратов, продавцов газводы, учеников продавцов газводы, учеников продавцов хлеба (оплата ученикам — 45—54 руб. в месяц), плотника и заведующего продовольственным складом, рабочих в магазин и по двору.

Обращаться: проспект Ленина, 16.

СТАНЦИЯ БАРНАУЛ АЛТАЙСКОГО ОТДЕЛЕНИЯ ЗАПАДНО-СИБИРСКОЙ ЖЕЛЕЗНОЙ ДОРОГИ — кондукторов, помощников составителей, башмачников, носильщиков, столяров, техничек, стрелочников.

Принятые пользуются льготами работников железнодорожного транспорта. Стрелочникам (одиноким) предоставляется общежитие.

Обращаться в отдел кадров станции (около вокзала), телефон 9-21-90.

БАРНАУЛЬСКАЯ ГОЛОВНАЯ АВТОБАЗА — шоферов для работы на МАЗе, слесарей, рабочих строительных специальностей, разнорабочих.

Автобаза работает с двумя выходными днями. Прием, проживающие в Барнауле, к месту работы доставляются транспортом автобазы.

Обращаться по адресу: г. Барнаул, ул. Полевая, 10, в отдел кадров.

Проезд трамваем № 4 до конца, автобусом № 2 или 16 до остановки «Станкостроительный завод».

ДВОРЕЦ СПОРТА — рабочих по подготовке катка, дворников, кассира, радиста, уборщиц.

Обращаться: г. Барнаул, Социалистический, 93.

Администрация, партбюро, объединенный постройком треста «Алтайэлеваторстрой» с глубоким прискорбием извещают о скоропостижной смерти начальника центральной строительной лаборатории, члена КПСС

ФЕДОРОВА
Георгия Агафоновича,

последовавшей 16 апреля с. г., и выражают соболезнование семье и родным покойного.

ТЭЦ-2 СРОЧНО ПРИГЛАШАЕТ НА РАБОТУ в цех топливоподачи **мотористов, транспортерщиц** (женщин).

В котельный цех: **помощников** машинистов котлов, **зольщиков, уборщиц** котлов

Слесарей по ремонту котлов и турбин, **токарей** и **фрезеровщиков** любых разрядов. Эти специальности можно приобрести непосредственно на ТЭЦ. За период учебы сохраняется основной оклад и 15% поясных.

Здесь же ПРИГЛАШАЮТ плотники, печники в стройцех и ЖКО, сотрудники в охрану и рабочие по двору.

Работа пять дней в неделю. Рабочие обеспечиваются жильем согласно очередности.

Обращаться в отдел кадров, телефоны: 69-7-19, 69-7-20. Проезд автобусом № 1.

НАШ АДРЕС И ТЕЛЕФОНЫ:

Барнаул, ул. Короленко, 105. ТЕЛЕФОНЫ: справки 5-49-56, заместитель редактора 5-48-37, ответственный секретарь 5-52-34, заместители отв. секретаря 5-51-13, ОТДЕЛЫ: партийной жизни 5-43-54, 5-53-11, пропаганды и агитации 5-50-92, советского строительства и быта 5-51-73, 5-53-11, сельского хозяйства 5-46-73, 5-54-64, промышленности и транспорта 5-52-63, 5-46-12, строительства 5-49-54, культуры и учебных заведений 5-50-82, информации и спорта 5-46-92, писем 5-48-71, 5-54-12, стенографистка 5-45-62, отдел объявлений 5-53-62. Общественная приемная работает с 10 до 14 часов (кроме субботы и воскресенья).

Типография издательства «Алтайская правда», г. Барнаул, Короленко, 105.

АГ 06282. Заказ № 2272. Тираж 160.000 экз.