БИБЛИОТЕКА Дома политического просвещения инв. №

ПРОЛЕТАРИИ ВСЕХ СТРАН, СОЕДИНЯЙТЕСЬ!

АЛТАЙСКАЯ ПРАВДА

ОРГАН АЛТАЙСКОГО КРАЕВОГО КОМИТЕТА КПСС И КРАЕВОГО СОВЕТА ДЕПУТАТОВ ТРУДЯЩИХСЯ

№ 89 (14063) • ВТОРНИК, 16 АПРЕЛЯ 1968 ГОДА • Год издания 51-й • Цена 2 коп.

ВСЕСОЮЗНЫЙ СМОТР КУЛЬТУРЫ ПРОИЗВОДСТВА

ПОСТАНОВЛЕНИЕ ПРЕЗИДИУМА ВЦСПС

Совет Министров СССР рассмотрел и одобрил предложения ВЦСПС о проведении Всесоюзного общественного смотра по культуре производства на предприятиях и в организациях промышленности, строительства, транспорта, связи и сельского хозяйства. Для награждения коллективов предприятий, организаций, совхозов и колхозов — победителей в смотре учреждается диплом Совета Министров СССР и ВЦСПС.

Президиум ВЦСПС объявил на 1968—1970 годы Всесоюзный общественный смотр по культуре производства на предприятиях и в организациях промышленности, строительства, транспорта, связи и сельского хозяйства в честь 100-летия со дня рождения В. И. Ленина.

Считать важнейшей задачей профсоюзных организаций, говорится в постановлении президиума ВЦСПС, широкое привлечение рабочих, служащих, инженерно-технических работников к участию в выполнении мероприятий по повышению культуры производства.

Центральным, республиканским, краевым, областным комитетам и советам профсоюзов поручено совместно с министерствами и ведомствами, Советами Министров союзных и автономных республик, исполкомами Советов депутатов трудящихся в месячный срок, исходя из конкретных особенностей отрасли, республики, края, области, разработать и утвердить условия, порядок проведения и подведения итогов смотра и меры поощрения победителей.

Установлено, что итоги смотра подводятся ежегодно, а дипломы Совета Министров СССР и ВЦСПС вручаются к 100-летию со дня рождения Владимира Ильича Ленина.

Полный текст этого постановления президиума ВЦСПС опубликован в газете «Труд».

(ТАСС).

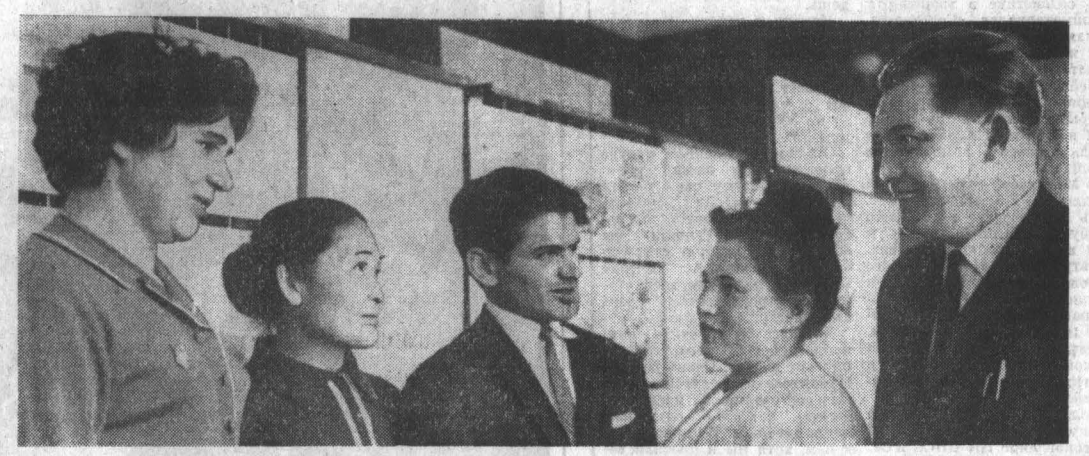

● НА СНИМКЕ: делегаты съезда учителей (слева направо) — учительница Победимской средней школы Топчихинского района В. М. Соколова, заведующая Нижне-Талдынской начальной школой Онгудайского района О. И. Тудуркина, учитель Троицкой школы Троицкого района В. Н. Портной, заведующая учебной частью Колыванской средней школы Павловского района В. Г. Кузнецова, директор Селекционной школы Славгородского района М. С. Костогладов.

Фото А. Калабухова.

ВЧЕРА

В БАРНАУЛЕ, В КРАЕВОМ ТЕАТРЕ ДРАМЫ, СОСТОЯЛСЯ IV СЪЕЗД УЧИТЕЛЕЙ АЛТАЯ.

Делегаты обсудили доклад заведующего крайоно Н. Г. Устенко: «О работе школ края по выполнению решений XXIII съезда КПСС».

В работе съезда приняла участие заместитель министра просвещения РСФСР Л. К. Петрова.

С большой речью, посвященной задачам работников народного образования Алтая в деле коммунистического воспитания подрастающего поколения, перед участниками съезда выступил первый секретарь крайкома КПСС А. В. Георгиев.

Избраны делегаты на Всесоюзный съезд учителей. Съезд принял обращение ко всем учителям Алтая.

ОБЩЕСТВЕННОСТЬ Г. КАМНЯ ОТМЕТИЛА 30-ЛЕТНИЙ ЮБИЛЕЙ ТРЕНЕРСКОЙ ДЕЯТЕЛЬНОСТИ П. В. ЦЫРЮЛЬНИКОВА.

Имя этого человека хорошо известно многим спортсменам Алтая. Это у него начинали заниматься чемпионы и рекордсмены края по конькобежному спорту Н. Валуйских, А. Веселков, В. Савченко, К. Боев и другие.

Сейчас Петр Васильевич работает преподавателем физкультуры в Каменском педучилище.

БАРНАУЛЬСКИЕ КОТЕЛЬЩИКИ ОТПРАВИЛИ В ГОРОД РОМНЫ СУМСКОЙ ОБЛАСТИ 50 КОМПЛЕКТОВ КОТЛОВ ТИПА «ТЕПЛО».

Котлы типа «Тепло», выпускаемые барнаульскими котельщиками, служат для индивидуального отопления домов населения.

ТРУДОВАЯ ЛЕНИНСКАЯ ВАХТА

ПЕРВОМАЮ — ДОСТОЙНУЮ ВСТРЕЧУ!

Поддерживаем почин женщин-механизаторов Павловского района

НАШ ВКЛАД

Узнала я об обращении павловских женщин-механизаторов и вспомнила, как 28 лет назад впервые села за рычаги трактора. С тех пор ни разу не пожалела о своем выборе. И нынче буду работать на кукурузной плантации. Отремонтирован трактор, подготовлен прицепной инвентарь. Скоро в поле. Решила нынче вырастить на гектаре не менее 200 центнеров зеленой массы.

У нас в районе немало женщин-механизаторов старшего поколения. Я хорошо знаю комбайнеров Боровского совхоза Героя Социалистического Труда Евдокию Андреевну Меринову, Наталью Петровну Старыгину и Марию Андреевну Геньш, их коллег из других хозяйств. Многие награждены орденами и медалями. И мой труд высоко оценен Родиной — в прошлом году мне был вручен орден Ленина. Имеют профессию механизатора около ста молодых женщин. И я уверена, что большинство из них хоть сегодня готовы пойти на трактор и комбайн. Ведь нынче в колхозах и совхозах могучая техника, более совершенная, легкоуправляемая. К тому же рядом опытные товарищи — механизаторы-мужчины. Они всегда придут на помощь, научат мастерству.

Хлеборобы района начали борьбу за высокий урожай третьего года пятилетки, за достойную встречу столетия со дня рождения В. И. Ленина. Поработать предстоит немало: нужно вырастить по 12—13 центнеров зерновых на каждом гектаре и продать государству 102 тысячи тонн хлеба. И я уверена, что наши женщины, последовав примеру павловских, внесут в это общее дело свой достойный вклад.

М. БАБАНИНА,
трактористка совхоза «Осколковский».

Алейский район.

К СЕВУ ГОТОВЫ

У ИНИЦИАТОРОВ СОРЕВНОВАНИЯ

Весна... Наверное, ничье сердце так не радуется ей, как хлеборобское. И наведываются сейчас каждый день в поле бригадиры и агрономы колхоза «Россия», смотрят, не пора ли закрывать влагу. Для хлебороба каждый час дорог: иначе упустишь урожай, на который рассчитывал. А расчеты на этот год у колхоза — собрать не менее 20 центнеров зерновых с гектара. Только тогда артель сможет выполнить свое обязательство — завершить в нынешнем году пятилетнее задание по продаже хлеба государству.

Колхозники «России» в конце прошлого года обратились к сельским труженикам края с призывом включиться в соревнование за досрочное выполнение пятилетних планов. Откликнулись на этот патриотический почин коллективы многих хозяйств. А как обстоят дела у инициаторов соревнования? Как они встречают нынешнюю весну? На эти вопросы мы попросили ответить руководителей и специалистов «России».

И. Я. ШУМАКОВ,
председатель колхоза, Герой Социалистического Труда:

— Будем засевать 14.500 гектаров, из них 12 тысяч — зерновыми. На остальной площади разместим кукурузу, горох, сахарную свеклу, однолетние и многолетние травы, картофель, овощи. К севу все готово: земля, техника, семена, удобрения. Обучены люди. Прибавилось у нас машин — тракторов, сеялок, почвообрабатывающих орудий. Больше закупили и удобрений, гербицидов. Главный упор сделаем на качество, на соблюдение приемов агротехники.

К. В. ВОРОНЕЦКИЙ,
главный агроном:

— Получили только что заключение из районной контрольно-семенной лаборатории. Всхожесть семян — 96 процентов. Высевать пшеницу будем двух сортов: «харьковскую-46» и «саратовскую-29». Семена первого, второго классов. Они полностью очищены, протравлены. По возможности проведем их воздушно-тепловой обогрев.

Продумана предпосевная обработка почвы на каждом поле. Вся земля вспахана с осени. Начинаем выводить тяжелые бороны для закрытия влаги. Проведем частичную предпосевную культивацию с боронованием, часть полей пролущим. Между обработкой почвы, севом и прикатыванием (обязательным на всех полях) разрыва не будет. Землю рассчитываем готовить круглые сутки, а сеять только в световой день. С семенами обязательно будем вносить в рядки и минеральные удобрения. Часть полей удобрим при их обработке.

Составлены для каждой бригады и колхоза в целом планы весенних полевых работ, технологические карты, определены затраты. Постараемся как можно больше пшеницы посеять перекрестным способом.

В. А. ЧУПРИНА, инженер:

— На поля готовы выйти 21 трехсеялочный агрегат и пять односеялочных. Создан обменный фонд дефицитных узлов и деталей. Технику на севе будут обслуживать две передвижные «летучки». В механической мастерской на время весенних работ устанавливается круглосуточное дежурство.

Механизировали погрузку семян в машины и из кузовов в сеялки. Приготовили 34 трехкатковых комплекта для прикатывания почвы. Завезли во все бригады горючее. Накануне массового выхода в поле проведем день техники — проверку ее готовности к севу.

Надеемся мы и на кадры. Молодые трактористы и сеяльщики прошли стажировку у опытных мастеров. Подготовили две группы комбайнеров — 37 человек. Занимаемся механизаторским всеобучем с учениками 9—10 классов местной школы. Так что для работы на любых машинах людей у нас достаточно.

С. Г. ВЫСОЦКИЙ,
секретарь парткома:

— Сейчас в бригадах начались взаимные проверки готовности к севу. По их результатам в каждой бригаде проведем открытые партийные собрания, после них — и общеколхозное.

Создается агитбригада. В ее составе и лектор, и редколлегия, которая тут же, по свежим фактам, будет выпускать в бригадах «боевые листки», «молнии», фотогазеты; и кинооператор, и фотокорреспондент, и самодеятельные артисты. В их распоряжение предоставляется «Автоклуб».

Колхоз и бригады приняли социалистические обязательства на этот год и до конца пятилетки еще в январе. Индивидуальные обязательства берет сейчас каждый участник весенних полевых работ. Итоги будут подводиться ежедневно, победителям станем вручать переходящие флажки. А конкурс во время сева выявит лучших сеяльщиков и пахарей.

К. М. КОСАЧЕВ,
бригадир, Герой Социалистического Труда:

— Обязательство нашей бригады — вырастить на каждом из полутора тысяч гектаров по 21 центнеру зерна. План — 16 центнеров. К выезду в поле готовы хоть сегодня. Машины на севе будем группировать так, чтобы удобнее их обслуживать и контролировать. Старшими сеяльщиками ставим комбайнеров Петра Унру, Ивана Гаврилова, Василия Землянухина. Им потом убирать эти поля, так что на севе они будут стараться.

Весеннее солнце быстро согнало с полей последний снег. С нетерпением ждут начала работ хлеборобы «России». Они рады весне. Они готовы к встрече с нею.

Л. ПАРШУКОВА,
спец. корр. «Алтайской правды».

НА СНИМКЕ: механизаторы колхоза Иван Мерзлякин (слева) и Алексей Сытников готовят кольчатые катки к выходу в поле.

Фото В. Маншеньюана.

Пусковая стройка химии

БЫСТРОТА, СОВРЕМЕННОСТЬ

Элеваторостроители заканчивают сооружение склада № 2 для Кучукского сульфатного комбината. Здесь решено немало сложных технических задач. Так, вместо старых, малоэффективных способов подогрева бетона, по предложению лаборатории Московского инженерно-строительного института, использованы инфракрасные лучи. Один из авторов нововведения — старший научный сотрудник О. И. Саранча — частый гость на строительной площадке.

Олега Ивановича я нашел на самой вершине тепляка. В дощатой кабинке стоят приборы АСП — автоматические самопишущие потенциометры. Они регистрируют температурный режим обогрева. Несколькими метрами ниже внешняя и внутренняя стороны бетонного сооружения обложены, как подушками, тепловыми батареями. Температура поддерживается автоматически.

— Трест «Алтайэлеваторстрой» одним из первых в Союзе широко применил инфракрасные лучи, — рассказывает Олег Иванович. — Новый метод позволит покончить с сезонностью на строительстве инженерных сооружений Урала, Сибири и Дальнего Востока.

Сейчас на складе № 2 проходка по вертикали доведена до четырех с половиной метров в сутки. Раньше она не превысила бы одного метра.

Сдать склад сульфата натрия в третьем квартале — такую задачу поставили перед собой Кучукское СУ-2 и его субподрядчик — «Алтайэлеваторстрой». Работы ведутся днем и ночью. На эту стройку приехали знатоки своего дела из Рубцовска, Бийска, Кулунды, Корчино.

Гидравлисты Александр Морозов и Сергей Федоров — бийчане. Кучукские силоса не первый объект, где они показывают свое мастерство. Старательно трудятся арматурщики и бетонщики из комплексной бригады старейшего строителя Кучука Трофима Андреевича Чучалина.

Строители отлично понимают, как важна их работа. Лишь с пуском склада № 2 комбинат сможет выполнить возросший план по производству сульфата натрия.

В. ОКУНЕВ,
корр. «Алтайской правды».

ВЧЕРА

В ХАБАРОВСКЕ НАЧАЛИСЬ МАССОВЫЕ ПОСАДКИ ТОПОЛЯ НА ВЫРУБКАХ И ГАРЯХ.

В нынешнем году лесоводы Хабаровского края намерены посадить свыше миллиона черенков тополя. Это поможет расширить сырьевую базу для создающейся в Приамурье целлюлозно-бумажной промышленности, эффективнее бороться с эрозией почвы. (ТАСС).

ВСЕСОЮЗНАЯ ФИРМА «МЕЛОДИЯ» 15 АПРЕЛЯ ОТКРЫЛА ПОДПИСКУ НА ГРАМПЛАСТИНКИ. ВПЕРВЫЕ ТАКАЯ ПОДПИСКА БУДЕТ ПРИНИМАТЬСЯ В РАЙОННЫХ ЦЕНТРАХ И СЕЛАХ.

В числе подписных изданий — уникальные записи речей Владимира Ильича, альбом «Страницы жизни В. И. Ленина», в который вошли воспоминания его друзей и соратников, фрагменты из произведений литературы и искусства, воссоздающих образ великого вождя.

Поклонникам симфонической и камерно-инструментальной музыки «Мелодия» предлагает записи различных произведений в исполнении крупнейших музыкальных коллективов, дирижеров и инструменталистов. Широко представлен раздел «Вокальное искусство». Только по подписке будут продаваться пластинки с записями опер «Отелло», «Свадьба Фигаро», «Тристан и Изольда».

(ТАСС).

Москва.

ВЧЕРА

В ЭТИ ДНИ В РАЗЛИЧНЫХ ЗЕМЛЯХ ФЕДЕРАТИВНОЙ РЕСПУБЛИКИ ГЕРМАНИИ ПРОВОДЯТСЯ ТРАДИЦИОННЫЕ «ПАСХАЛЬНЫЕ ПОХОДЫ В ЗАЩИТУ МИРА».

В связи с этими походами западногерманские борцы за мир устроили митинги и собрания в Любеке, Киле, Ганновере, Бохуме, Мюнхене и других городах.

«Руки прочь от конституции — руки прочь от профсоюзов — руки прочь от всех, кто защищает свободу и демократию», — заявили около 1.000 участников «похода мира» в земле Гессен.

Они выразили также решительный протест против угроз, с которыми боннский канцлер Кизингер и министр внутренних дел Бенда в последние дни выступили по адресу западногерманской внепарламентской оппозиции.

(ТАСС).

ОЖЕСТОЧЕННЫЕ БОИ МЕЖДУ НАРОДНЫМИ ВООРУЖЕННЫМИ СИЛАМИ ОСВОБОЖДЕНИЯ И АМЕРИКАНО-САЙГОНСКИМИ ВОЙСКАМИ РАЗВЕРНУЛИСЬ В ПОСЛЕДНИЕ ДНИ В СЕВЕРНЫХ РАЙОНАХ ЮЖНОГО ВЬЕТНАМА.

По сообщению сайгонского корреспондента агентства АП, американское командование объявило о проводящейся с 1 апреля карательной операции вблизи городов Хюэ и Куангчи. В операции принимают участие 10 тысяч американских солдат и офицеров. Между южновьетнамскими патриотами и карателями завязались упорные бои. По сообщениям западных информационных агентств, американские войска потеряли 57 человек убитыми и 279 ранеными.

Подразделения НВСО успешно атаковали позиции пехотного батальона сайгонских марионеточных войск вблизи Зялинь, расположенного в 690 километрах к северу от южновьетнамской столицы. Марионеточные войска понесли потери в живой силе.

В провинции Тайнинь, в 96 километрах к северо-западу от Сайгона, бойцы НВСО совершили внезапное нападение на позиции американской 25-й пехотной дивизии. Шквал огня из минометов, пулеметов и стрелкового оружия обрушился на американских пехотинцев 196-й бригады, дислоцированной вблизи южновьетнамского города Тамки.

По сообщениям западных информационных агентств, не прекращаются ни на один день бои во многих районах дельты реки Меконг.

(ТАСС).

ВЕСЕННИЕ ЗАБОТЫ БРИГАДИРА

У бригадира второй тракторно-полеводческой бригады совхоза «Мичуринец» Карла Карловича Шеффера в эти дни думы об одном: все ли готово к севу.

Несмотря на преклонный возраст — Карлу Карловичу под шестьдесят, он с большой охотой учился зимой на курсах повышения квалификации.

Бригада нынче у Карла Карловича укрупнилась, посевные площади увеличились почти в два раза. И теперь главная забота — не снизить урожай, закрепить успехи и идти дальше. В прошлом году собрали зерновых по 19,2 центнера с гектара, а за последние семь лет средняя их урожайность составила по 17,3 центнера, кукурузы — 360 центнеров. Самое дешевое зерно в районе производится здесь.

Весну третьего года пятилетки бригада встречает хорошо подготовленной. Отремонтированы тракторы и прицепной инвентарь, тщательно отрегулированы сеялки. Готов и полевой стан, подвезено топливо, оборудованы кухня, красный уголок. На бригадном собрании рассмотрен и утвержден рабочий план весеннего сева. Составлена карта размещения посевов на 1968 год в полях севооборота и план агротехнических мероприятий по каждому полю. Разработан и производственно-финансовый план бригады по затратам денежных средств и материалов на каждую культуру, в основе которого — хозрасчет.

В бригаде два механизированных звена по выращиванию кукурузы. Одно возглавляет Михаил Захарович Голдин, второе — Герой Юлисович Эбель.

Основа урожая — семена. Об этом здесь помнят. Семена в бригаде всех культур сортовые, отборные.

Что нового собирается применить бригада в этом году? Главное внимание — на качество полевых работ. Раннее боронование зяби и предпосевное лущение будут проводиться только поперек пахоты. На всю площадь яровой пшеницы хлеборобы внесут суперфосфат из расчета 1,5 центнера на гектар, а каждый из 250 гектаров семенного участка получит 80 килограммов азота, 100 — фосфора, 70 — калия. Вся площадь яровой пшеницы будет засеяна перекрестным и узкорядным способами. Предусмотрена повышенная норма высева, обязательно вслед за посевом — прикатывание почвы. В помощь бригадиру по борьбе за качеством выбраны общественные контролеры.

Разработаны в совхозе на нынешний год условия соревнования как для бригад, так и для отдельных механизаторов. Победители соревнования получат путевки на ВДНХ, туристические, в дома отдыха, на курорты.

Большая работа будет проделана по улучшению сенокосов и пастбищ.

Заложим семенные участки клевера, люцерны, эспарцета. Как и в прежние годы, значительные площади засеем гречихой.

Много забот и хлопот несет весна хлеборобам. Но тот, кто любит землю, тот любит и эти хлопоты.

А. ГРИНЬ,
главный агроном совхоза «Мичуринец».

Алтайский район.

Сообщение ТАСС

«Космос-212» в полете

14 апреля 1968 года в 13 часов 00 минут по московскому времени в Советском Союзе произведен очередной запуск искусственного спутника Земли «Космос-212».

На борту спутника установлена научная аппаратура, предназначенная для продолжения исследований космического пространства и отработки новых систем и элементов конструкции космических аппаратов.

И НАЗВАЛИ УЛИЦУ ФИЗКУЛЬТУРНОЙ

Прочитал я недавно в «Правде» передовую статью «Спортсменам — хорошие базы», и припомнился мне разговор с руководителем одного из колхозов нашего района.

— Извини,— говорит, — Федор Демьянович, — но устал я от этих спортсменов: вечные у них тревоги, волнения, поездки. Добро бы два-три человека занимались, а то добрая сотня. То машину им давай на поездки, то форму купи — чистое разорение. А теперь им свой стадион понадобился. Ишь, чего захотели — чтобы все, как в городе...

А ведь правда, в словах этого председателя колхоза (не буду называть его имени) отражено стремление сельских тружеников к физкультуре и спорту: «Стадион им подавай..». Именно так — стадион, и не меньше.

Вспоминаются мне и времена не столь отдаленные, лет эдак пять-шесть назад. Полное запустение тогда царило в физкультурно-массовой работе в районе. В самом Мамонтове (районный центр ведь пример должен подавать во всем другим селам) ни инструкторов физкультуры, ни стадиона, ни инвентаря. Попавший на должность председателя районного совета общества «Урожай» человек был далек от спортивных запросов своих земляков. А в районе — ни много ни мало — 13 хозяйств, около 30 тысяч населения.

Так долго продолжаться не могло. Райком партии решил взяться всерьез за постановку в районе физкультурно-массовой работы. На должность председателя общества «Урожай» назначили энергичного парня, только что вернувшегося из армии, — Андрея Риферда.

Начали, казалось, с самого прозаического: постарались собрать полностью членские взносы. Появился, так сказать, свой бюджет, необходимые средства для строительства простейших спортивных баз.

Много пришлось потрудиться молодежи. В свободное от работы время механизаторы, хлеборобы, представители десятков других профессий с энтузиазмом строили городошные и хоккейные площадки. А в совхозе «Кировский» молодежь соорудила восемь волейбольных площадок.

Причем, в строительстве стадиона в райцентре активно участвовали все организации: сельский Совет, например, помог достать саженцы и семена для посева на поле, райисполком оказывал содействие в транспорте, стройматериалах, «Сельхозтехника» на общественных началах изготовила металлические ворота...

Сейчас в районе четыре стадиона. Практически футбольные поля имеются в каждом населенном пункте. Плюс около десятка комплексных площадок.

В Мамонтове тоже неплохой стадион на 3,5 тысячи мест. Есть душевые, раздевалки, трибуны. Прошлой осенью к нам в гости приезжали физкультурники Михайловского района. Им понравился наш стадион. Плюс множество соревнований — это ли не яркая пропаганда физкультуры. Недаром в дни состязаний по легкой атлетике, футболу и другим видам стадион переполнен.

Большой толчок развитию физкультурной работы дали постановление ЦК КПСС и Совета Министров СССР «О мерах по дальнейшему развитию физической культуры и спорта» и последовавшее за ним решение бюро крайкома КПСС и крайисполкома. Райком партии не остался в стороне от этого важного дела. На бюро райкома был заслушан отчет физкультурных работников. Присутствовали руководители и секретари парткомов всех хозяйств. Сделали выводы, приняли меры. Очень неудовлетворительно обстояли дела в колхозе «Октябрь». А сейчас там оборудуется свой спортивный зал, есть спортплощадки. Главное — в хозяйстве много хороших спортсменов. Теперь у них будут все возможности для роста.

Партийные работники взяли за правило присутствовать на каждом соревновании, они участвуют в субботниках и воскресниках по строительству спортивных баз.

Во многих хозяйствах появятся нынче также детские оздоровительные площадки.

Строительство всех видов спортивных баз нельзя рассматривать в отрыве от других забот. Вот, скажем, вопрос о введении в колхозах и совхозах должности инструктора физкультуры. В некоторых хозяйствах их до сих пор нет. А без инструктора далеко не уйдешь.

Немало и других нерешенных вопросов. Архитекторы и проектировщики разработали проекты стадионов и на 40 тысяч мест, и на 20, и на 10. А вот о маленьких комплексах — на 500, тысячу мест не подумали.

Стадион в районном центре проектировали наши архитекторы. Почему мы пошли по этому пути? Да потому, что типовые проекты баснословно дороги. Решили мы оборудовать водную станцию близ Мамонтова. А проект «съедает» половину всей стоимости строительства. Разве это дело?

Хотелось бы обратить внимание краевых спорторганизаций вот на что. Очень редко в Мамонтове проводятся крупные состязания. За последние десять лет это случилось лишь однажды. Не присылают к нам, хотя мы и просили, ведущих спортсменов Алтая для показательных выступлений.

И, вдобавок ко всему, плохо снабжается наш район спортивным инвентарем.

Спортивное строительство необходимо тщательно планировать. В позапрошлом году мы разработали перспективный план, генеральная линия которого — добиться, чтобы в каждом хозяйстве были спортсооружения. Райком КПСС следит за выполнением этого плана и строго спрашивает с отстающих. Там, где это нужно, оказывает помощь.

...Есть в Мамонтове улица Физкультурная. Не случайно она так называется. Мне кажется, что мамонтовцы отдают этим самым дань уважения физической культуре и спорту. Вот почему перед соревнованиями можно услышать:

— Где собираемся?

— На Физкультурной.

Ф. ИВАНКОВ,
первый секретарь Мамонтовского райкома КПСС.

НОВОЕ НАУЧНОЕ ОБЩЕСТВО

Два года назад в Москве состоялся Всесоюзный учредительный съезд генетиков и селекционеров. Делегаты утвердили устав и выбрали руководящие органы. Президентом общества избран профессор Б. П. Астауров. Определены статус и задачи общества. Основная задача его членов — активное участие в развитии всех отраслей генетики и селекции на основе дальнейшего изучения объективных закономерностей наследственности и изменчивости живых организмов, привлечение работников науки и практики к решению народнохозяйственных задач.

Общество содействует своим членам в повышении квалификации, реализации результатов их работ, занимается популяризацией и пропагандой новейших научных и практических достижений, помогает постановке преподавания вопросов генетики и селекции в высшей и средней школах.

Расширяется круг членов общества, в него вступают биологи, медики, практические работники.

Недавно решено организовать филиал Сибирского отделения общества в Барнауле. Учредительный съезд Алтайского филиала состоится в ближайшее время.

Н. ВИШНЯКОВ,
кандидат сельскохозяйственных наук, член президиума Сибирского отделения Всесоюзного общества генетиков и селекционеров имени Н. И. Вавилова.

ДЕПУТАТ В СВОЕМ ОКРУГЕ

«ОБРАТИТЕСЬ К ОБРАЗЦОВОЙ...»

ПЕРВЫЙ раз об Александре Георгиевне я услышал в автобусе.

— Тебе-то хорошо живется, — говорила пожилая женщина своей знакомой. — В ваших домах и ванны, и вода, и тепло. А у нас сквозняк по квартирам. Ни воды, ни уюта. Печи и те развалились совсем.

— Так что ж вы не жалуетесь?

— Ой, не говори, надоело. И коменданту, и главному инженеру, и директору мебельной фабрики челом били, да только, кроме обещаний, — никакого толку.

— А вы бы в депутатский совет обратились, к Александре Георгиевне Образцовой. Она так этого не оставит.

И вот я у директора школы № 34 депутата горсовета А. Г. Образцовой. Узнаю: она же председатель Строительного депутатского совета.

В депутатской комнате, где мы беседовали, я передал Александре Георгиевне тот разговор в автобусе.

— Это о домах мебельной фабрики? Как же, помню! Крепкий был орешек, — ответила она. — Два раза пришлось собирать совет, чтобы добиться сдвигов.

— Почему два?

— Да потому, что на первом заседании никого из нас не удовлетворил доклад начальника административно-хозяйственной части мебельной фабрики о произведенном ремонте. Решили еще раз сами все проверить и убедились, что товарищ пытался, как говорят, очки втереть. При обследовании обнаружили к тому же запущенность воспитательной работы в общежитии. Не было там ни красного уголка, никто с молодежью не беседовал, про чистоту давно все забыли. Решили пригласить на следующее заседание совета директора фабрики. Но он не явился. Пришлось обратиться за содействием в горисполком.

Своего добились. И ремонт в домах был сделан настоящий, и в общежитии навели порядок.

Александра Георгиевна — коренная бийчанка. Здесь родилась, выросла, вступила в комсомол. Здесь окончила учительский институт, а затем заочно и пединститут. По путевке комсомола в 1942 году пришла работать в горисполком — была инструктором, секретарем, заведующей отделом. Там же в 1943 году вступила в партию. После войны вернулась в школу. И вот уже четвертый раз избирается депутатом городского Совета, второй созыв возглавляет депутатский совет.

Работа среди избирателей сложна и без актива немыслима, Александра Георгиевна, умело опираясь на общественность, организует деятельность совета так, что он держит в поле своего зрения жизнь всего микрорайона. За последнее время, например, совет после тщательной подготовки обсудил план благоустройства, наметил меры улучшения общественного питания, бытового и культурного обслуживания населения, заинтересовался охраной труда на хлебозаводе, всеобучем, работой детских садов, яслей.

Было бы неправильно думать, что депутаты только устраивают проверки и выносят решения. Нет! Они всегда с теми, кто непосредственно эти решения выполняет. Их не отпугивает черновая работа. Например, депутат Панфилов помог приобрести нужные материалы для ремонта домов, а в детсаде наладил механизированную стирку белья. Благоустройство детских яслей, в частности, приобретение для них мягкой мебели, тоже предмет депутатских забот.

Словом, здесь работают так: не ждут жалоб, а стремятся предупредить их хотя, конечно, всего и не предусмотришь. Но каждый из 18 депутатов совета часто бывает у жителей своего округа, выясняет их нужды, запросы. Поэтому доверительность и теплота установились во взаимоотношениях избирателей и народных избранников. Вот один из многих примеров.

Во время нашей беседы в депутатскую комнату вошла женщина.

— Я хочу, Александра Георгиевна, поблагодарить вас. Вы не представляете, как помогли мне!..

А когда мы снова продолжили нашу беседу, Образцова сказала:

— Не знаю, входит ли это в обязанность депутата, но только попросила она меня однажды разделить имущество — поссорились с мужем, разводиться собрались. Один раз я зашла к ним, второй и поняла, что весь сыр-бор разгорелся у них из-за пустяков. В общем, делиться им не пришлось. Между прочим, это уже четвертый случай в моей практике.

Как видим, заботы депутата выходят далеко за рамки производственных и культурных вопросов. Приходится ему сталкиваться и с нравственными проблемами. Решение их требует деликатности, тонкости, и регламентировать тут работу депутата почти невозможно. Но бесспорно одно — задушевная беседа, деловая помощь, добрый совет, равно как и умение опереться на опыт и силу избирателей, — все это сближает избранника с народом, укрепляет доверие к совету всякий раз, когда депутат действительно на высоте.

Вот почему, видимо, и запомнился мне разговор в автобусе. Глубокий смысл заключает в себе тот факт, что избиратель со своими переживаниями идет к своему депутату, в исполком Совета. Идет потому, что верит: хорошие люди трудятся там, они разберутся! Идет потому, что знает: депутат имеет право ставить самые острые вопросы перед любыми инстанциями. Идет, наконец, потому, что на себе убедился — помогут.

В. МЕЛЬНИКОВ.

г. Бийск.

НА СНИМКЕ: А. Г. Образцова.

Уже два года как в Алтайском политехническом институте организовано студенческое проектно-конструкторское бюро. Оно выполняет хоздоговорные работы для промышленных предприятий края. СКБ — хорошая школа для будущих инженеров. здесь студенты пробуют свои силы, выполняя реальные курсовые и дипломные проекты. Геннадий Колодин, Владимир Кривошеин, Александра Кутцева работают в СКБ с его основания и сейчас выполняют дипломный проект.

НА СНИМКЕ (слева направо): Г. Колодин, В. Кривошеин, А. Кутцева за работой.

Фото П. Бисимбу.

РАБОЧАЯ ЧЕСТЬ

РАСЦЕНКА

Токарь Сергей Демьянов в последнее время сильно изменился. Стал совсем другим, непохожим на прежнего Демьянова, готового из-за расценок спорить с мастером хоть десять часов кряду.

Неожиданная перемена в Демьянове произошла, когда вернулся из отпуска его друг Александр Лаутов, тоже токарь.

Никто, конечно, знать не мог, что началось все со злополучной канавки в одной из деталей. Небольшой канавки шириной в два и глубиной в четыре миллиметра. Растачивать ее было чертовски трудно.

Утром эти самые трудные детали мастер подсунул Демьянову.

— Расценка? — коротко поинтересовался Сергей. — Прежняя? Нет уж, обрабатывай ты их, мастер, сам.

Мастер был человеком горячим.

— Ты будешь обрабатывать!

—Нет.

— Бросьте спорить, — вмешался Лаутов. — Я расточу.

Мастер пообещал найти на Демьянова управу и ушел. Демьянов зло сплюнул и сказал Лаутову:

— Чудной ты, Сашка! Охота тебе за полтинник день вкалывать.

— Это так, — вздохнув, согласился Лаутов. — Но пока с расценкой утрясут, пройдет дня два-три... А детали позарез нужны.

Спор принимал извечный оборот. О выгоде своей и выгоде общественной они спорили много раз.

Скучно смотреть на деталь, делающую двенадцать оборотов в минуту. Еще скучнее видеть, как медленно ползет по резцу и крошится серая стружка. Трудно наблюдать такое человеку, привыкшему к скоростным режимам работы. Но ничего не поделаешь. Резец — фасонный. Он и канавку растачивает, и края закругляет. Стоит увеличить обороты шпинделя, и резец, пустив кверху синеватую струйку дыма, мгновенно сгорит. А где второй возьмешь? У кладовщицы? Легче средь жаркого лета снегу добыть.

Так вот на двенадцати оборотах и проработал Лаутов до конца смены. Выключил станок, обтер его старательно и, свалив в тележку стружку, повез ее на свалку. Когда вернулся, Демьянов и его ученик Федор Карасев уже покончили с уборкой, оба склонились над тумбочкой, над тетрадным листом и что-то подсчитывали. Весело сверкая глазами, Демьянов сообщил:

— Пять рублей сегодня заработал.

— Неплохо, — согласился Лаутов.

— Может, ваш заработок подсчитать? — ехидно предложил Федор Карасев.

— Сделай милость.

Федор взял карандаш и углубился в вычисления. Демьянов, вытянув голову через его плечо, по-прежнему с бойкой веселостью объявил:

— Сорок пять копеек.

— Да-а... Не густо, — вздохнул Лаутов.

На цеха шли втроем. Федор тоже шел с токарями. Демьянов весело шутил. Лаутов был утомлен и задумчив. Глухо, совсем не на тему разговора, заметил:

— Надо попробовать резец заменить твердосплавным. Как думаешь?

Демьянов живо отозвался:

— Я никак не думаю. Я человек простой. Мне платят за восемь часов, буду я еще ломать голову..

— Да, верно. Я забыл, что у тебя такое правило.

Расстались холодно.

Утром Лаутов сказал мастеру:

— Если нужно, я буду еще канавки растачивать.

— Давай! — обрадованно согласился мастер. — А насчет расценок не беспокойся. Урегулируем.

Лаутов промолчал. Не спеша стал вытачивать из обыкновенного проходного твердосплавного резца фасонный для расточки канавки. Выточил, установил на станок. Демьянов и Карасев наблюдали, что получится. Резец сломался. Лаутов сказал:

— Все-таки что-то надо придумать.

Демьянов, сосредоточенно хмуря лоб, небрежно бросил:

— А что тут придумывать. Надо поставить на их расточку человек пять. Да расценку дать приличную.

Лаутов изменил углы резания. Резец опять сломался.

А Лаутов все на своем стоял.

— Понимаешь, — говорил он Демьянову, — в Омске работает токарь. Фридман. Так он растачивает канавки на повышенных скоростях. Я по радио слышал. Жаль, не сказали, как это ему удается делать.

И он снова думал.

— Такое впечатление, что голову давят клещами, — пожаловался он, наконец, Демьянову.

— Надо бы тебе деньков пять отдохнуть. Сходи в здравпункт.

В здравпункте Лаутову долго объясняли, что головные боли у него от переутомления, что ему надо чаще бывать на свежем воздухе и бросить курить.

— Я бы на твоем месте взял отпуск без содержания, — посоветовал Демьянов, — и с неделю попатался с ружьишком по лесу.

— Отпуск, говоришь?

Глаза Лаутова неожиданно засветились веселой решимостью.

— Да, конечно! Надо взять отпуск.

И он тут же на чистом тетрадном листе написал заявление.

Вечером Демьянов принес другу ружье.

— Пропадай больше в бору. И чаще думай о жизни. Там, в лесу, лучше понимается, что к чему...

По утрам мастер пытался заставить Демьянова растачивать канавки.

— Расценка? — глядя в потолок, спрашивал токарь.

Мастер называл. Расценка была другой. Все-таки ее пересмотрели. Теперь можно было на расточке канавки неплохо заработать, но Демьянову и этого казалось мало.

— Растачивать не буду. Дешево.

Лаутов вернулся из отпуска. В глазах веселые, озорные искорки. Демьянов потрепал его по плечу, крякнул удовлетворенно.

— Окреп, чертяка! Вот что значит свежий воздух... А голова как?

— В порядке.

Лаутов обошел огромную кучу заготовок для деталей с канавками, удивился:

— Ого. Поднакопилось...

Демьянов опасливо спросил:

— Ты что же... снова за них?

— За них, Серега! За них!

— Выходит, болезнь тебя ничему не научила!

— Научила, дружище! Еще как научила! Увидишь сам.

Лаутов вытащил из кармана два фасонных резца.

— Это еще что?

— Для расточки канавки. Один черновой, другой чистовой.

— Двумя резцами решил работать?

— Угадал. Раньше резец был один. Тяжело ему приходилось, одному. Потому и сгорал.

— Гм... Два резца. Стало быть, и время на обработку увеличивается вдвое.

— Ну, это мы еще посмотрим.

Лаутов включил станок на тысячу оборотов. Тысяча оборотов вместо прежних двенадцати. Канавку он обработал за две минуты.

— Ну и ну! — изумлялся Демьянов. — Одного понять не могу: кто тебе там, в лесу, насчет резцов подсказал?

...Бешено вращался шпиндель станка. Было шумно, и Лаутов не расслышал.

— Кто надоумил? — закричал ему на ухо Демьянов.

— Отпуск, думаешь, зачем я брал?

— Известно, чтобы отдохнуть.

—Помнишь, я тебе говорил о знаменитом токаре из Омска?

— Так ты, значит..?

— Да, — закричал Лаутов. — Я был у него! Главное что?! Главное, что эти проклятые детали теперь нас мучить не будут.

Больше Демьянов ни о чем не спрашивал. Через полчаса он не на шутку рассердился на Федора. Мастер принес тому задание. Ученик, задрав кверху нос, спросил:

— Расценка?.. Делать не буду. Дешево!

Демьянов зашумел:

— Без году неделя, как на заводе, а уже условия ставишь! Не понимаешь, что детали эти срочно нужны?! — И уже спокойнее добавил: — А расценка, она что?.. Если головой немного поработать, то с любой расценкой не обеднеешь.

Федор бестолково хлопал веками и ничего не понимал.

С этого самого момента Демьянова будто подменили. Получая задание по утрам, он спокойно говорил:

— О чем разговор — сделаю...

Н. КОЖЕВНИКОВ,
инженер.

г. Барнаул.
Моторный завод.

ПОСЛЕ РЕЙДА

В начале третьей декады марта в «Алтайской правде» был опубликован материал рейдовой бригады «Весна в Причумышье». Как сейчас идут дела в колхозах и совхозах Сорокинского, Кытмановского, Тальменского и других районов зоны, как исправляются недостатки, отмеченные участниками рейда?

Контора совхоза «Сорокинский» чем-то напоминает сейчас военный штаб перед наступлением. Рано утром включаются все отделенческие и бригадные рации: начинается диспетчерский час. На центральный пункт приходят главные специалисты, директор, секретарь парткома. А там, у радиотелефонов, собираются механики, бригадиры, агрономы, управляющие. Идет быстрый обмен информацией, отдаются четкие распоряжения.

После радиопланерки руководители и специалисты разъезжаются по отделениям и бригадам. Нужно еще и еще раз проверить ход подготовительных работ, вникнуть в каждую мелочь, уточнить рабочие планы. Директор совхоза П. Г. Бердников рассказывает:

— Не каждую весну выпадает такое количество осадков, как нынче. Зябь уже хорошо пропиталась влагой. Теперь главная задача — задержать ее. Наши расчеты такие: закрыть влагу на всей площади посева за пять-шесть дней. Сейчас подтянули на поля до сорока агрегатов, установили наблюдение за созреванием массивов и, как только представится возможность, сразу двинем сеялки. Прибивку будем вести только тяжелыми боронами и обязательно в три, а на ряде полей и в четыре следа. Повсеместно организуем работу в две смены.

Борьба за сохранение влаги выдвигается на первый план и в других хозяйствах Сорокинского района. Колхозы и совхозы выставляют на раннее весеннее боронование до 300 агрегатов. За день они будут обрабатывать 15—20 тысяч гектаров. Это чуть не в два раза больше, чем в прошлом году. Решено повсеместно вести боронование в три-четыре следа.

В лучшую сторону изменилось в хозяйствах района положение с семенами. После опубликования материала рейдовой бригады в Сорокине состоялся большой агрономический совет. Еще раз были пересмотрены все партии зерна. 30 тысяч центнеров его решено было незамедлительно обменить в госфонде. Половина этого количества приходится на совхоз «Сибирские огни», где наблюдалась особенно тревожная картина. Во всех хозяйствах проводится массовое протравливание семян, а в ряде колхозов и совхозов — предварительная и вторичная калибровка. Вслед за этим каждая партия вновь проверяется в лаборатории. Результаты обнадеживают: всхожесть семян повышается на 8—10 процентов.

Агрономический совет обратил серьезное внимание и на установление норм высева семян с учетом хозяйственной годности каждой партии. Делаются поправки на полевую всхожесть, на условия, в которых будут развиваться растения. Например, в первом отделении совхоза «Сорокинский» имеется 14 партий семян, столько же установлено и норм высева. Их хорошо знают не только агроном, но и все бригадиры, кладовщики, начальники сеялочных агрегатов. Чтобы не терять времени на перестройку, изготовлены специальные шаблоны, при помощи которых буквально за несколько минут можно будет установить сеялку на ту или другую норму высева.

Весть о присуждении району переходящего Красного знамени Совета Министров СССР и ВЦСПС по итогам 1967 года с большим воодушевлением встречена тружениками колхозов и совхозов. Хлеборобы района полны решимости и в третьем году пятилетки вырастить стопудовый урожай зерновых на всей площади посева.

В Кытмановском районе развернулась большая работа по обеспечению высокого качества полевых работ. Механизаторы тщательно регулируют посевной и почвообрабатывающий инвентарь. На каждую сеялку и орудие выписывается специальный паспорт готовности, без которого ни один агрегат не выйдет в поле. В хозяйствах района будет организована приемка выполненных механизаторами работ с оценкой по баллам и оплатой труда в зависимости от качества.

Положительные изменения произошли в Тальменском, Залесовском, Тогульском районах. В колхозах и совхозах Тальменского района более ста коммунистов и опытных механизаторов взяли шефство над молодежью. В Тогуле большое внимание уделяется оборудованию полевых станов, созданию хороших культурно-бытовых условий для механизаторов.

Труженики Причумышья настроены по-боевому. Они дают слово провести весенние полевые работы в лучшие сроки и на высоком агротехническом уровне, заложить прочную основу высокого урожая.

Б. РОЖДЕСТВЕНСКИЙ,
корр. «Алтайской правды».

Из разных меридианов

ВАРВАРСКИЕ НАЛЕТЫ АГРЕССОРОВ

ХАНОЙ, 15 апреля. (ТАСС). Американские самолеты вчера неоднократно нарушали воздушное пространство Демократической Республики Вьетнам над провинциями Куангбинь, Хабак, Лангшон, Хайфонг и Намха, сообщает агентство ВИА. Самолеты США были обнаружены вчера в воздушном пространстве в 25 километрах к северо-востоку и к юго-востоку от Ханоя. Американская авиация 13 апреля нарушила воздушное пространство ДРВ над провинциями Шонла, Иенбай, Виньфу и Тхайбинь. Некоторые самолеты достигли районов, расположенных в 30 километрах к северо-западу от Ханоя.

Помимо нарушения воздушного пространства, американские самолеты совершили 13 апреля варварские налеты на густонаселенные районы провинций Нгеан, Хатинь, Куангбинь и района Виньлинь. В результате жестоких налетов американской авиации среди жителей провинции Куангбинь и района Виньлинь имелись многочисленные жертвы. Населенным пунктам причинен материальный ущерб.

РАСПОРЯЖЕНИЕ МИНИСТРА ВНУТРЕННИХ ДЕЛ ГДР

БЕРЛИН, 15 апреля. (ТАСС). Министр внутренних дел ГДР Ф. Диккель отдал распоряжение, согласно которому министрам и другим руководящим чиновникам западногерманского правительства впредь до особого распоряжения не разрешается проезд в Западный Берлин через территорию ГДР. В распоряжении отмечается, что оно было отдано в связи с незаконным вмешательством западногерманского министра внутренних дел Бенды во внутренние дела самостоятельной политической единицы — Западного Берлина и применением боннским правительством чрезвычайных мер против демократических сил Западного Берлина.

В распоряжении указывается, что оно не нанесет ущерба внешним экономическим и культурным связям Западного Берлина.

Правительство Федеративной Республики, отмечается в документе, послало своего министра внутренних дел в Западный Берлин с тем, чтобы он руководил полицейскими акциями против демократических сил Западного Берлина. Этот шаг является провокационным вмешательством Бонна во внутренние дела Западного Берлина, который никогда не был и не будет составной частью западногерманской Федеративной Республики и в отношении которого боннское правительство не имеет никаких прав и полномочий.

Правительство ГДР, говорится далее в распоряжении, со всей решительностью выступает против кампании погромов и преследований демократических сил Западного Берлина, которую разжигают западногерманское правительство и сенат Западного Берлина.

Покушение на Р. Дучке, подчеркивается в распоряжении, показывает, насколько усилились происки фашистских сил в Западной Германии и в Западном Берлине в результате возрождения нацизма, погромов и травли.

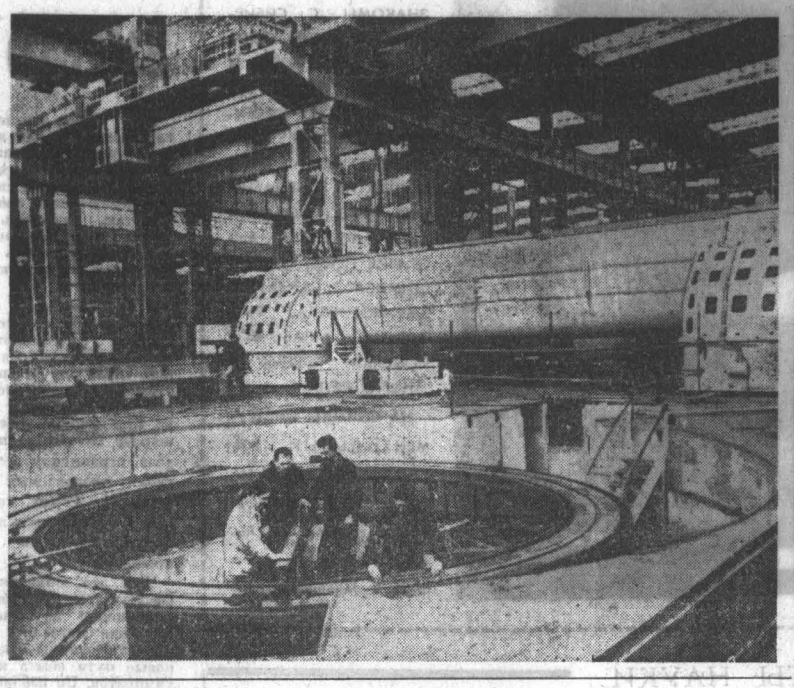

● За годы народной власти значительно укрепилась экономическая база ЧССР, выросли сотни новых заводов и фабрик, реконструированы многие старые предприятия. Сейчас Чехословакия занимает одно из первых мест в мире по объему промышленного производства на душу населения.

НА СНИМКЕ: строительство турбинного цеха на машиностроительном заводе имени В. И. Ленина в Пльзене.

Фото ЧТК—ТАСС.

СВЕТ ВЕЛИКИХ ИДЕЙ

Братские коммунистические и рабочие партии, профсоюзные, молодежные организации стран социализма готовятся достойно отметить 150-летие со дня рождения основоположника научного коммунизма Карла Маркса и 100-летие со дня рождения Владимира Ильича Ленина — гениального продолжателя великого революционного дела Маркса — Энгельса.

Широкую программу мероприятий, посвященных жизни и деятельности К. Маркса и В. И. Ленина, осуществляет ЦК Социалистической единой партии Германии. По его инициативе в Берлине прошел конгресс философов-марксистов на тему «Философское учение Карла Маркса и его актуальное значение». В этом широком форуме участвовало более 1.200 философов, историков, экономистов, социологов, пропагандистов ГДР и ученые из Советского Союза, Болгарии, Венгрии, ДРВ, Монголии, Румынии, Чехословакии. Участники конгресса отметили, что «созданная Карлом Марксом совместно с Фридрихом Энгельсом и развитая Владимиром Ильичем Лениным философия диалектического материализма является теоретической основой самого мощного социального, политического и духовного движения истории».

Партийные организации берлинского, Лейпцигского, Дрезденского, Ростокского, Котбусского, других округов проводят теоретические конференции, симпозиумы, семинары, готовят фотовыставки, отображающие практическое осуществление на немецкой земле революционных заветов Маркса, Энгельса, Ленина. В Лейпцигском Доме-музее В. И. Ленина, где вышел первый номер ленинской «Искры», экспонируются реликвии и документы, воссоздающие величественный образ Ленина. Многочисленные экспонаты Музея В. И. Ленина в Лейпциге, с которыми в эти дни знакомятся посетители музея, показывают, что победа Великого Октября — это победа марксизма-ленинизма.

Большую работу в эти дни проводят Институт истории партии при ЦК Польской объединенной рабочей партии, музеи В. И. Ленина в Варшаве и Поронино, польские издательства, коллективы лекторов и агитаторов. Готовятся научные симпозиумы, проводятся лекции, беседы, организуются фотовыставки о торжестве марксистско-ленинского учения, об огромном влиянии на судьбы народов мира, в том числе польского народа, идей Маркса, Энгельса, Ленина, примера и опыта Великой Октябрьской социалистической революции.

Все районы и воеводства республики охватил всеобщий трудовой подъем, вызванный подготовкой к 150-летию со дня рождения К. Маркса и к 98-й годовщине и 100-летию со дня рождения В. И. Ленина.

В народной Болгарии подготовка к знаменательным датам проходит под знаком активной пропаганды успехов Болгарии, СССР, других братских стран, которые год руководством своих марксистско-ленинских партий последовательно претворяют в жизнь учение Маркса — Энгельса — Ленина. Болгарские друзья особенно подчеркивают важность для всех народов мира опыта и гигантских успехов родины Ленина, родины Октября. «Партия Ленина, которая накопила огромный политический, организационный и хозяйственный опыт, — пишет орган ЦК БКП газета «Работническо дело», — пользуется безграничным доверием народных масс. Высок ее авторитет и в международном коммунистическом и рабочем движении. Доверие и авторитет, любовь и уважение, которыми пользуется КПСС, — это результат ее неустанной борьбы в защиту народных интересов, ее преданности делу социализма и коммунизма, ее верности идеям марксизма-ленинизма и пролетарского интернационализма».

Политбюро ЦК Монгольской народно-революционной партии приняло постановление о подготовке и проведении 150-летия со дня рождения Карла Маркса. В городах и аймаках республики будут организованы научные конференции, фотовыставки, лекции, доклады, встречи с ветеранами революционного движения. Музей В. И. Ленина в Улан-Баторе готовит большую экспозицию на тему «Торжество идей Маркса — Энгельса — Ленина». Коллектив Института истории партии при ЦК МНРП продолжает работу над переводом всех трех томов «Капитала» К. Маркса. Издание на монгольском языке этого гениального произведения начнется в нынешнем году.

Многолюдно в эти дни в музее В. И. Ленина в Праге, в музее революции в Белграде, где экспонируются материалы, посвященные жизни и деятельности Карла Маркса и В. И. Ленина.

Большую работу к 150-летию со дня рождения К. Маркса и 100-летию со дня рождения В. И. Ленина проводят коммунисты и общественные организации других братских стран социалистического содружества.

(АПН).

ОТВАЖНЫЕ

За стеной взрываются аплодисменты. Они, как морской прибой: то отхлынут, то опять наберут силу. Наконец, появляются те, кого я жду, — артисты цирка Демократической Республики Вьетнам. Конечно, они устали. Но лица так и светятся от радостного возбуждения.

— Мы счастливы, что можем показать свое искусство в Советском Союзе, в Москве, — говорит руководитель труппы Нго Нгок Иенг. — До глубины души тронуты братским приемом, который оказывают нам советские люди.

Знакомлюсь с артистами. А позже слушаю их взволнованный рассказ о жизни и борьбе героического вьетнамского народа.

* * *

...Плотным шатром сомкнулись могучие кроны джунглей. Сюда, в отдаленный горный район, по распоряжению правительства ДРВ было эвакуировано цирковое училище. Под защитой зеленых великанов вырос учебный манеж, жилые домики. Будущим артистам приходилось работать на стройке, корчевать джунгли, сеять маниоку и бататы, и в то же время они ни на день не прекращали учебы. Гимнасты использовали в качестве турников сучья деревьев; группа, готовившая акробатический номер «карусель», приспособила для тренировок прямые стволы. Не забывали они и об обязанностях народных ополченцев, совершенствуясь в стрельбе, метании гранат.

Когда учение уже близилось к концу, американские стервятники стали совершать облеты и этого района, сбрасывая бомбы на деревушки, поля. В горах установили зенитки. Однажды в небе появился черный шлейф дыма. Подбитый самолет тянул подальше от населенных пунктов, туда, где угрюмо темнели ущелья. С вершин лесных исполинов за ним следили зоркие глаза ополченцев. Был среди них и дрессировщик Ван Ча. Он уловил, как от самолета отделилась еле различимая точка. Потом на фоне скал мелькнул белый купол парашюта. Ван Ча спрыгнул на землю. Схватил винтовку.

— Надо прочесать джунгли! — крикнул он. — Летчик там.

Приходилось спешить. Американец, конечно, тут же свяжется по рации со своими. Юноша знал лес, шел легко и быстро. Минул примерно час. Парашютист должен находиться где-то неподалеку. Наверняка пробирается к той прогалине. Вот справа всполошенно закричали птицы. Значит, рядом чужой. Ча ускорил шаг. Вдруг в какой-нибудь сотне метров хлопнуло, точно откупорили бутылку. Враг выпустил ракету: дал ориентир.

Минут через пять юноша различил треск веток, тяжелое дыхание. Еще через две минуты перед незваным гостем вынырнуло дуло винтовки. В напряженно суженных зрачках вьетнамца американский парашютист прочел непреклонную решимость. Пират отбросил пистолет, торопливо вздернул руки вверх.

* * *

...Цирковая труппа выступала тогда в провинции Ханам. День начался как обычно. Нагрузившись тридцатикилограммовыми рюкзаками, в которых и реквизит, и пища, и одежда, артисты тронулись в путь. Они уже привыкли к тому, что их надежный транспорт — собственные ноги, и неутомимо шагали вперед. Когда прошли километров пятнадцать, джунгли начали редеть. Вскоре показалось рисовое поле. На его краю темным пятном выделялся кустарник, маскирующий расположение зенитной части.

— Добро пожаловать! — встретили их бойцы.

Чтобы отдохнули натруженные ноги и плечи, надо немного посидеть. Но руки артистов, среди которых преобладали девушки, не знали покоя. То Чинь принялась за починку, ее подружки занялись стиркой гимнастерок. Вот усталость и отступила. Можно начинать представление. Выступление То Чинь всегда вызывало восхищение зрителей. Хрупкая девушка на острие зажатого в зубах кинжала поднимала другой кинжал с подносом, полным посуды. Да, номер требовал недюжинной смелости, самообладания, силы. За это она его и любила.

И вот То Чинь стала поднимать клинок. Оба лезвия выпрямились в одну ровную вертикальную линию. Все замерли. Вдруг послышался нарастающий шум самолетов. То Чинь не дрогнула ни единым мускулом. Плавно опустила кинжал...

— Расчет к бою! — приказал командир.

Маскировочные ветки полетели в стороны. Стальной хобот нацелился в стервятников. То Чинь выскочила из убежища, вместе с акробатом Ле Чунгом подтащила ящик со снарядами.

— Огонь! — скомандовал офицер.

Зенитка присела, раздался выстрел. Девушка подавала снаряды. Один из самолетов сразу же будто ткнулся в невидимую стену. Кувыркаясь, он уже летел вниз. Второй набирал высоту.

Снова в чистом небе ослепительно сияло солнце. То Чинь продолжала свое выступление. В тот день артисты дали еще два представления.

А вскоре на груди То Чинь и Ле Чунга засверкали значки с изображением Красного знамени и надписью «Полны решимости победить». Эта награда вручается только тем, кто метким огнем сбивает вражеский самолет.

Таковы боевые и трудовые будни вьетнамских артистов цирка. Вместе со всем народом они мужественно стоят на вахте, защищая свободу и независимость своей родины.

В. СКУГОРОВ.

(АПН).

Заявление сенатора Р. Кеннеди

НЬЮ-ЙОРК, 15 апреля. (ТАСС). Сенатор Роберт Кеннеди, добивающийся выдвижения своей кандидатуры на пост президента от демократической партии, продолжает предвыборную кампанию в Западной Вирджинии. В Чарлстоне он выступил с речью, которую печать характеризует как изложение его программы в области внешней политики. По сообщениям американских информационных агентств, пока трудно составить ясное представление о всех составных элементах этой программы.

Сенатор обещал, что, если он будет избран президентом, он «постарается» вернуть американские войска домой и предоставит вести войну сайгонской армии.

«Последние три года, — сказал он, — еще раз напомнили нам об ужасной реальности войны. Пришло время вновь заняться поисками путей решения наших проблем, сделать поворот к политике мира».

По мнению Кеннеди, США больше не могут позволить себе откладывать в долгий ящик удовлетворение нужд и требований американского народа и тратить миллиарды долларов на внешнеполитические акции. Имея в виду волнения бедноты в гетто крупных городов, он заявил: «Мы должны признать, что мир значит для нас мало, если мы не сможем сохранить его у себя дома».

ФАРМАКОЛОГИЯ И БИЗНЕС

Однажды известный врач лорд Хордер заявил в палате лордов: на каждый фунт стерлингов, который расходуется обществом, чтобы убедить население в необходимости беречь свое здоровье, фабриканты медицинских препаратов тратят 100 фунтов стерлингов, дабы внушить гражданам мысль о том, что они нездоровы. Лорд имел в виду постоянное давление на психику людей, оказываемое фирмами, заинтересованными в продаже «патентованных препаратов». Во времена лорда Хордера такие препараты рекламировались, как правило, газетами.

В наши дни используется более совершенный способ рекламы — телевизионные передачи.

Теперь препараты упаковывают в красивые обертки, дают им привлекательные названия и снабжают широковещательными описаниями их «чудодейственных» свойств. Закон обязывает фабрикантов печатать на обертке формулу химических элементов, из которых состоит лекарство. Но что значит эта формула для простого англичанина?

«Патентованные» средства покупают главным образом, те, кто подпадает под влияние рекламных объявлений о превосходстве данного препарата по сравнению с любым средством, которое вам может предложить врач. За последние годы владельцы фармацевтических предприятий заваливают врачей образцами новых медикаментов, а те, в свою очередь, прописывают пациентам по ценам, превышающим их стоимость.

«Правительство, надо полагать, подвергнется сильному нажиму общественности с целью побудить его к более решительным мерам по предотвращению использования в корыстных интересах службы здравоохранения и искоренению американского засилья в фармацевтической промышленности Англии».

Гордон ШАФФЕР,
английский публицист.

(АПН).

ПИСЬМА

ПОДВИГ ЗЕМЛЯЧКИ УВЕКОВЕЧЕН

Еще будучи дома, в Барнауле, в числе имен героев-земляков я не раз слышал имя Героя Советского Союза Марии Цукановой. За мужество и отвагу, проявленные в борьбе с японскими самураями, было присвоено ей это звание. Цукановой не суждено было испытать великую радость победы — она героически погибла.

...Площадь у военно-морского госпиталя во Владивостоке запружена народом. Сегодня здесь митинг, посвященный открытию памятника М. Н. Цукановой. Выступает командующий Краснознаменным Тихоокеанским флотом адмирал Амелько. Закончив речь, адмирал подходит к памятнику и разрезает алую ленту.

С серого гранита падает белое покрывало, и перед взором собравшихся предстает девушка в матросской форме. На постаменте ярко горит звезда, ниже золотом начертано: «Мария Цуканова».

Величаво звучит гимн Советского Союза, в строгом равнении стоят стройные колонны военных моряков. Не шелохнется почетный караул у гранитного постамента.

После возложения венков мимо памятника торжественным маршем прошли моряки-тихоокеанцы.

Здесь, на Тихом океане, служит много моряков с Алтая. И каждый из них полон решимости честным и добросовестным исполнением своего воинского долга приумножить славные традиции Советского Флота.

Б. ЮШКО,
старшина второй статьи.

МЕДАЛИ ВРУЧЕНЫ

В прошлом году колхоз «Путь к коммунизму» был утвержден участником Выставки достижений народного хозяйства СССР. За успехи, достигнутые в развитии животноводства, хозяйство награждено дипломом третьей степени.

Бронзовых медалей удостоены доярка Н. И. Романова, зоотехник З. И. Сарафанова и председатель колхоза А. П. Толстов. На днях в торжественной обстановке состоялось вручение медалей.

Л. ШИЛЯЕВ.

Ключевской район.

НАЛИЧНЫЕ— НА БОЧКУ...

Кто работал с детьми, тот знает, что занятие это не из легких. И очень обидно, когда к трудностям профессии прибавляются различные неурядицы, устранение которых от нас не зависит.

Четыре года я заведую яслями совхоза «Белокурихинский». И все время местный рабкооп не выполняет наши заявки на мебель и оборудование. Давно заказана алюминиевая посуда, два ковра, гардины, однотумбовый стол, клеенка. По нарядам яслям не отпускают ползунки, кофточки и многое другое. А где же это все взять? Наличными деньгами не разрешают тратить ни копейки, а по доверенности рабкооп ничего не дает, хотя для приобретения инвентаря совхоз перечислил две тысячи рублей.

Бесполезно ходить и просить, ответ всегда один: «Давайте наличные деньги».

В. ЯКОВЛЕВА.

Смоленский район.

КОГДА КРАСНЕЮТ СТРЕЛКИ

Прихватив с собой остановившиеся часы, я направился из своего села Глубокого в Завьялово. Очень так меня вежливо приняли в быткомбинате, пообещали беде помочь, просили наведываться. Ну и довелось мне после этого сделать туда визитов 5—6. Сейчас уже и не припомню точно. Потом все это порядком надоело, и написал я в районную газету «Светлый путь» о том, что бытовики в райцентре не совсем соответствуют своему назначению. Вышла моя заметка, жду принятия мер. Дождался. Приглашают меня в редакцию, а сотрудник ее Б. Помыканов и говорит:

— А наведайтесь-ка вы к директору комбината Н. Я. Дуракову.

Наведался. И велел мне Н. Я. Дураков:

— А сходите-ка вы к главному инженеру Н. Т. Шицко.

Пришел. Посмотрел главный инженер часы, не открывая крышки, да грозно так вымолвил:

— Минутная стрелка поставлена от ваших часов! Они исправны и будут посланы в Барнаул на экспертизу. А вас привлечем к суду как клеветника!

Каюсь, в моей заметке была допущена некоторая вольность, то есть написал я, что стрелку минутную поставили самодельную из ржавого железа. Преувеличил. Но ведь и на самом деле поставили стрелку не от моих часов, а какую-то красную и кривую.

Короче говоря, с большого испуга послал я часы на экспертизу сам. Только не в Барнаул, а на Пензенский часовой завод. И вот что мне ответили: «Ваши часы ремонтировались неграмотным, неквалифицированным мастером. В механизме должен быть поставлен баланс с периодом колебания 0,4, а стоит баланс с периодом колебания 0,3. Отсюда ускоренный ход, не поддающийся регулировке. Минутная стрелка заводского производства, но поставлена обратной стороной».

Так что я готов в любую минуту предстать перед судом за клевету и дезинформацию. А как с бракоделами из быткомбината?

А. БАШКАТОВ.

Завьяловский район.

ПИСЬМА

ПЕРЕПИСЬ—ДЕЛО ОБЩЕЕ

Как уже сообщалось в «Алтайской правде», в январе 1970 года будет проведена Всесоюзная перепись населения. Итоги ее отразят успехи коммунистического строительства за последние одиннадцать лет и будут использованы при разработке очередного народнохозяйственного плана, в текущей работе органов государственного управления и хозяйственного руководства, в научных целях. Да и каждому из нас небезынтересны будут ее данные.

Кто не почувствует гордости, прочитав, например, такие цифры: в 1920 году в Барнауле проживало 63,9 тысячи человек, 1926-м — 73,9 тыс., 1939 — 148,2 тыс., 1959 году — 323 тысячи. Сейчас в Барнауле живет более 450 тысяч человек.

Перепись населения — подлинно всенародное дело. Хорошо провести ее можно лишь при тщательной и своевременной подготовке. Готовиться к ней мы начали еще в прошлом году. Были созданы комиссии при горисполкоме и райисполкомах, проведены совещания с уличными комитетами, с заместителями директоров предприятий и организаций по быту, управляющими домами, комендантами домов, работниками отделов милиции. В феврале горисполком рассмотрел вопрос о подготовке к переписи населения и определил сроки выполнения первоочередных мероприятий и их исполнителей.

Одно из таких мероприятий — наведение порядка в названиях улиц, переулков, нумерации домов и квартир. Эта работа большая и требует помощи населения.

Путаница в нумерации домов у нас еще большая, есть дома без номеров, бывает, что на одной и той же улице несколько домов с одинаковыми номерами, на многих зданиях один и тот же номер со множеством литер. На некоторых строениях номерные знаки настолько неясны, что не рассмотришь цифр, на угловых домах нет табличек с названием улиц.

На каждом доме должен быть четко написанный номерной знак. Его нужно осветить. В ведомственных домах это должно обеспечить домоуправление, оно же обязано добиться, чтобы на каждой квартире был номер, а у входа в подъезд висела табличка с номерами квартир. Таблички на индивидуальных домах обязаны вывесить их владельцы.

Бюро технической инвентаризации горкомхоза обязано провести сплошное обследование всех улиц, составить точный схематический план города, рабочих поселков, крупных сел, отдельно массивов. На этом плане должны быть нанесены названия каждой улицы, переулка, площади, номера домов.

Разбивка территории районов города на переписные отделы, инструкторские и счетные участки будет проводиться по данным учета населения в домовых книгах в городе и рабочих поселках и похозяйственных книгах в сельских Советах.

Как показала проверка, многие квартиросъемщики, прописывая в домовых книгах взрослых членов семьи, забывают записывать детей и подростков. Сейчас надо внимательно посмотреть домовые книги и если в них не вписаны дети, а тем более не прописаны взрослые, то нужно немедленно оформить запись. Следует, конечно, выписать из домовых книг всех, кто уже не живет в доме.

Много недостатков в книгах похозяйственного учета Лебяжинского, Гоньбинского и Власихинского сельских Советов: здесь не вовремя ставят на учет прибывших, не делают отметки о выбытии. Этот недостаток, если его не устранить, будет мешать переписи.

На крупных предприятиях и стройках Барнаула рекомендуется создать комиссии содействия Всесоюзной переписи населения. Конечно, в стороне от переписи и ее подготовки не могут стоять партийные, профсоюзные и комсомольские организации, депутаты местных Советов, уличные комитеты. Хлопот хватит всем: помочь навести порядок в городском хозяйстве, в учете населения, разъяснить всем жителям города цели и задачи переписи.

Надо надеяться, что райисполкомы будут внимательно контролировать работу управлений коммунального хозяйства, отделов милиции, ЖКО, ЖКК, домоуправлений, предприятий и ведомств по подготовке к переписи населения.

К. КОЛОСОВА,
городской инспектор Государственной статистики.

г. Барнаул.

МНОГИЕ ЖИТЕЛИ ГОРОДОВ И СЕЛ АЛТАЯ ЗНАКОМЫ С СИБИРСКИМ СОЛДАТСКИМ АНСАМБЛЕМ ПЕСНИ И ПЛЯСКИ — ЛАУРЕАТОМ ВСЕСОЮЗНОГО ФЕСТИВАЛЯ ИСКУССТВ МИНУВШЕГО ГОДА. ЭТОТ КОЛЛЕКТИВ НЕДАВНО ЕЩЕ РАЗ ПОКАЗАЛ СВОЕ МАСТЕРСТВО, ВЫСТУПИВ ПЕРЕД ТРУДЯЩИМИСЯ БАРНАУЛА, ЗМЕИНОГОРСКА, РУБЦОВСКА, РАБОЧЕГО ПОСЕЛКА ГОРНЯК И МНОГИХ СЕЛ.

НА СНИМКЕ: ИНСТРУМЕНТАЛЬНЫЙ АНСАМБЛЬ ВЫСТУПАЕТ НА СЦЕНЕ ЗМЕИНОГОРСКОГО ДОМА КУЛЬТУРЫ.

Фото В. Маншеньюана.

БИОЛОГИЧЕСКИЙ МЕТОД ВМЕСТО ЯДОХИМИКАТОВ

Все чаще агрономы задумываются, как лучше организовать защиту полей, садов и огородов, не прибегая к сильнодействующим ядохимикатам, сохранить в чистоте воздух, почву, воду, предупредить загрязнение продуктов питания.

Если посмотреть на карту экспорта американских ядохимикатов, то стрелы, показывающие пути их распространения, направлены почти на все страны мира. Как известно, Соединенные Штаты до предела ограничили ассортимент продаваемых Советскому Союзу товаров, а вот торговать ядохимикатами они не прочь.

Чем это объяснить? Отчасти тем, что резкое сокращение внутреннего рынка заставляет химические фирмы искать новые пути сбыта ядохимикатов. Но избавили ли сильные яды сельское хозяйство от вредителей? Оказывается, несмотря на применение ядохимикатов, численность паразитов в ряде случаев возрастала. Инсектициды не снижают плодовитости вредителей, и если, например, после их применения погибает даже девяносто пять процентов тлей, то оставшиеся пять, размножаясь, через несколько дней производят еще большее количество себе подобных. После обработок ядохимикатами широкого спектра действия гибнут и полезные насекомые, нарушается биоценоз, отравляются вода и почва, продукты приобретают неприятный вкус и запах.

Многие ученые считают, что самым важным фактором, не позволяющим насекомым слишком быстро размножаться, является та истребительная война, которую они ведут между собой.

Наиболее действенно с насекомыми сражается сама природа, регулируя соотношение полезных и вредных организмов. Химическая борьба пагубно влияет на полезную фауну, подрывая охранные силы природы. Этих недостатков лишен биологический способ защиты растений. Он особенно эффективен вместе с применением приемов агротехнического, механического и физического методов борьбы с вредителями, в комплексе с использованием химических удобрений, не представляющих опасности для здоровья людей, не снижающих плодородия почв.

Известно, что условия питания и размножения вредных насекомых во многом зависят от состояния обмена веществ в растениях. При нарушениях метаболизма усиливается активность гидролитических ферментов в клетках и тканях, накапливаются продукты гидролиза — моносахара, аминокислоты, что как раз необходимо для питания и воспроизведения вредных насекомых. Наоборот, усиление синтетических процессов, снижающих содержание моносахаров и аминокислот, неизбежно поведет к ухудшению кормовой базы вредителей и снижению их плодовитости. Этого можно достичь специальными подкормками в строго определенные фенологические сроки, применяя соли калия и фосфора, смеси калийных и фосфорных удобрений, древесную золу, содержащую микроэлементы.

Применение биологического метода создает благоприятные условия для размножения полезных насекомых, птиц и других помощников агрономов. Самое же главное — пища человека не загрязняется остаточными ядохимикатами. Ценность продуктов повышается, так как в них возрастает содержание фосфора, калия, микроэлементов. Людям, работающим по обработке полей и производству ядов, не приходится встречаться с высокотоксичными веществами. Все гигиенические соображения — на стороне этого безопасного способа.

Марина НИКОЛЬСКАЯ.
(АПН).

Никита Иванович КЛОЧКОВ

13 апреля 1968 года на 51 году жизни скоропостижно скончался бывший заместитель начальника управления охраны общественного порядка Алтайского крайисполкома полковник милиции Никита Иванович Клочков.

Н. И. Клочков родился 18 мая 1917 года в селе Себрово Михайловского района Волгоградской области в семье крестьянина-бедняка. Семнадцатилетним юношей вступил в ряды Ленинского комсомола. В 1937 году был направлен в школу Госбезопасности. С этого времени Никита Иванович связал свою жизнь со службой в органах Государственной безопасности, а впоследствии в милиции.

От рядового сотрудника Никита Иванович вырос до заместителя начальника краевого управления. В июле 1941 года Н. И. Клочков вступил в члены КПСС.

На каком бы посту ни трудился Никита Иванович, он всегда проявлял себя принципиальным руководителем, чутким воспитателем-коммунистом.

Родина высоко оценила многолетний труд Никиты Ивановича, наградив его орденом Красной Звезды и многими медалями.

Светлая память о трудолюбивом, чутком товарище, верном сыне нашей партии навсегда сохранится в сердцах всех, кто его знал.

Группа товарищей.

ГОРИЗОНТЫ НАУКИ

Новейшая техника эксперимента позволяет моделировать всевозможные процессы природы, даже те, что протекали на земле миллиарды лет назад. И не только процессы. Все шире применяется моделирование различных систем с помощью электронно-вычислительной техники. Этой теме и посвящается статья.

МОДЕЛЬ ВРЕМЕН

Новую жизнь начал брусок, отколотый от мантии Земли и привезенный в Москву в лабораторию Института геохимии и аналитической химии имени В. И. Вернадского. Подобно тому, как метеориты, выпадающие на Землю, помогают ученым узнать химический состав планет солнечной системы, этот сплав пород, добытый в гигантском разломе океана, поможет определить, что представляют собой глубины Земли.

Потребуется еще немало времени, считает ученый этого института Леонид Дмитриев, чтобы установить во всех деталях химический состав образца мантии. Однако даже то, что уже выяснено, многое прибавило к прежним представлениям... Получив в свое распоряжение так называемые «ультраосновные породы», характерные для мантии Земли, из которых выплавлялась сравнительно тонкая «платформа жизни», именуемая земной корой, ученые восполнили главное звено в моделировании планетарных процессов.

Одну из установок, сделанную для этой цели, называют в обиходе «печь, на которой выплавляются планеты». Сложное здесь сведено к простейшему. Впрочем, таким приемом пользуются часто. Один из них приведен в известных «фейнмановских лекциях по физике».

Полицейский подходит к машине и говорит, обращаясь к женщине: «Вы нарушили правила уличного движения. Вы ехали со скоростью 90 километров в час». Женщина: «Простите, это невозможно. Как я могла делать 90 километров в час, если я еду всего лишь 7 минут!». Полицейский: «Я имел в виду, что если бы вы продолжали ехать таким же образом, то через час вы бы проехали 90 километров». Женщина: «Да, но я ведь затормозила и остановила машину, так что теперь-то я уж никак не могла бы проехать 90 километров в час»... Этот диалог можно было бы продолжать до бесконечности. В самой элементарной форме он иллюстрирует сложность и относительность самого понятия — скорость.

...«В течение всей геологической истории Земли происходил какой-то непрерывный необратимый процесс обогащения поверхности нашей планеты веществом из глубоких недр, более легкоплавким и легколетучим, чем вещество мантии,— указывает академик А. П. Виноградов. — В результате этого процесса и образовалась оболочечная структура Земли».

Прийдя однажды к выводу, что процесс этот напоминает зонную плавку в металлургии, геохимики успешно моделировали его на той самой «печи», о которой упоминалось выше. В ней вся сложность формирования планеты сведена к трем данным: метеориту, кварцевой трубе и нагревателю. Последний, находясь в движении, равномерно проплавляет вещество метеорита. Оно частично поднимается вверх, частично оседает, кристаллизуется... моделируется «зонная плавка планеты». Теперь она приобретает новые детали, так как на помощь экспериментаторам пришла сама загадочная мантия, присутствие которой в лаборатории еще недавно показалось бы шуткой...

Кое-где горячее дыхание мантии выходит на поверхность Земли. Например, на Камчатке. Здесь гидротермальные скважины превращены учеными в лаборатории, где также моделируются планетарные процессы. Группа исследователей из Института вулканологии Сибирского отделения Академии наук СССР поставила недавно такой опыт. В гидротермальные скважины были опущены «ампулы» с образцами минералов. Там они пребывали в течение нескольких месяцев, затем извлекались наружу. Если бы минерал растворился — это означало бы, что он неустойчив в данных условиях, если же он обрастал каемкой родственного ему вещества, значит минерал — в своей среде. Опыт показал, что на глубине одного километра под воздействием растворов, температура которых 200—300 градусов, происходят интенсивные изменения пород и образуются минералы, раньше считавшиеся древними жителями огромных глубин Земли.

Эти работы стали составной частью большого цикла исследований, посвященных роли вулканизма в формировании из вещества мантии континентальной земной коры.

Преимущество вулканологов перед другими представителями геологических дисциплин в том, что они лицом к лицу встречаются с планетарными процессами, происходящими сегодня, сейчас, а не только в далеком прошлом. Если геохимики моделируют процессы, некогда потрясавшие Вселенную, то вулканологи как бы прикладывают модель современных явлений к эпохам их зарождения. Чтобы понять, насколько важны измерения этих явлений, достаточно сказать, что девять десятых земной коры слагается либо непосредственно из вулканических пород или из продуктов их глубокой переработки.

Метод моделирования все шире применяется в самых разнообразных областях науки и техники. Моделируются электростанции, биологические системы и даже... землетрясения.

Л. МАРКЕЛОВА,
научный обозреватель ТАСС.

ОБЛАКА ВЕНЕРЫ СОДЕРЖАТ ВОДУ?

Облака Венеры, возможно, имеют в своем составе воду. К такому предположению пришли радиоастрономы Горьковского научно-исследовательского радиофизического института.

В беседе с корреспондентом ТАСС доктор физико-математических наук профессор Всеволод Троицкий рассказал:

— Сотрудниками нашего института и Крымской астрофизической обсерватории проведены совместные измерения радиоизлучения Венеры на коротких миллиметровых волнах. В результате исследований установлено, что облачный слой Венеры поглощает эти волны, как поглощают их земные облака. Полученные данные указывают на сходство состава облачного покрова двух планет и, в частности, на возможность наличия воды в облаках Венеры.

МАРОЧНАЯ ЛЕТОПИСЬ ЮБИЛЕЙНОГО ГОДА

На обложке воспроизведен памятный почтовый блок «Слава великим свершениям Октября!». Название новой книжки «Почтовые марки СССР. 1967 год». Она только что выпущена Центральным филателистическим агентством «Союзпечать» Министерства связи СССР.

Урожайным был для филателистов юбилейный, 1967 год. Они получили 131 марку и пять блоков. В каталоге напечатаны иллюстрации всех этих марок и блоков.

Советская филателия запечатлела замечательные события, связанные с 50-летием Великого Октября. Создана серия из шести миниатюр «В. И. Ленин в лучших произведениях советской скульптуры».

Интересна по своему художественному оформлению и полиграфическому исполнению марка с портретом Карла Маркса. Она выпущена к 100-летию со дня выхода первого тома «Капитала».

Удачна юбилейная серия «50 героических лет». В нее вошли репродукции живописных полотен известных художников, показывающих основные этапы развития Советского государства за 50 лет.

Выпуски 1967 года разнообразны по тематике и по оформлению. Так, марки «Всесоюзная филателистическая выставка 50 лет Октября», «35 лет Комсомольску-на-Амуре», «Герой Советского Союза политрук В. Г. Клочков» вышли с купонами, марка «Международный год туризма» печаталась с обратным расположением рисунка на листе («тет-беш»).

М. ВАСЮНЬКИН.

Спорт • Спорт • Спорт • Спорт • Спорт

ЦСКА — в седьмой раз!

МОСКВА. (ТАСС). Финальный матч розыгрыша кубка по хоккею между армейцами Москвы и Ленинграда, собравший четырнадцатого апреля полный Дворец спорта в Лужниках, принес безоговорочную победу ЦСКА — 7:1 (3:0, 2:0, 2:1). Хоккеисты столичного армейского клуба вписали еще одну славную страницу в свою и без того блестящую кубковую «биографию». Нынешний розыгрыш кубка — десятый. Московские же армейцы восемь раз играли в финале и семь раз подряд выигрывали почетный трофей!

Победные шаги Ларсена

МОНТЕ-КАРЛО. Датчанин Бент Ларсен попрежнему лидирует на проходящем здесь Международном шахматном турнире. В десятом туре он на 31-м ходу победил французского мастера Жан-Клода Летзельтера.

Василий Смыслов на 38-м ходу выиграл у Николая Падевского (Болгария), а Михаил Ботвинник после пятичасовой борьбы отложил партию с молодым румынским гроссмейстером Флорином Георгиу. Венгр Лайош Портиш одержал верх над американцем Робертом Бирном, а Властимил Горт (Чехословакия) — над Сильвеном Цинзером (Франция).

Теперь положение лидирующей группы таково: Ларсен — 8 очков. Ботвинник — 6,5 и одна отложенная партия. Смыслов и Горт — по 6,5 очка. До конца соревнований осталось три тура.

(ТАСС).

Впереди — Т. Петросян

БАМБЕРГ. Чемпион мира Тигран Петросян возглавляет таблицу международного соревнования, которое проводится в западногерманском городе Бамберге. После трех туров у чемпиона мира — 2,5 очка.

(ТАСС).

● *Вот уже 12 лет работает секция гребли на байдарках и каноэ в ДСО «Труд». Здесь регулярно занимаются свыше семидесяти человек.*

Питомцы секции — перворазрядница, член сборной команды РСФСР Галина Рубянцева; чемпион Европы 1967 года, член сборной страны, мастер спорта К. Костенко, мастер спорта СССР В. Родионов и другие.

Как только образовались полыньи на Оби, гребцы вышли на воду.

НА СНИМКЕ: тренировка спортсменов на байдарках.

Фото А. Калабухова.

Голубой экран

16 АПРЕЛЯ

18.30 — Английский язык для малышей. 18.55 — «Бойцы огненного фронта». (К 50-летию советской пожарной охраны). 19.20 — Киножурнал. 19.30 — Программа для работников сельского хозяйства «Всходы». 20.15 — «Спокойной ночи, малыши!». 20.25 — Телепанорама. 20.40 — «Летопись полувека», «Год 1945-й». 21.35 — «Три этажа счастья», художественный фильм.

17 АПРЕЛЯ

18.30 — «Идет неделя изобразительного искусства». «Два музея», документальный фильм. 18.50 — «Путешествие в мир книг». (Обзор общественно-политической литературы). 19.20 — «Степная песня», киноочерк о Кулунде. 19.30 — Телепанорама. 19.45 — «Горная поэма», телефильм. 20.00 — Программа для молодежи. (Ко дню рождения В. И. Ленина — «Отвечаем Ильичу»; Комсомольский вожак сегодня — «Прояви себя»; «Три рождения кино»; «ТСТ»). 22.00 — «Незаконнорожденные», новый художественный фильм.

18 АПРЕЛЯ

18.30 — Для школьников. «Экипаж светлвидов», документальный фильм. 18.50 — Показывает ГАИ. 19.05 — «Несколько глав из книги жизни», научно-популярный фильм. 19.25 — Идет неделя изобразительного искусства. «Искусство — народу», кинорепортаж. 19.35 — «Зеленое дерево дружбы», документальный фильм. 20.00 — Ко дню рождения В. И. Ленина. «Он слушал Ильича», «Ордена Ленина» (о Барнаульском тресте «Стройгаз»). «Любимая песня вождя — «Смело, товарищи, в ногу!». 21.05 — «Знакомьтесь, Москва», киноочерк. 21.15 — Телепанорама. 21.30 — «Просто девочка», художественный фильм. 22.35 — «Фестиваль джаза», документальный фильм.

19 АПРЕЛЯ

18.00 — Английский язык для малышей. 18.35 — «Страна Пионерия», телевизионный журнал, посвященный памяти В. И. Ленина. 19.00 — Отчетный концерт Барнаульского культпросветучилища. 20.30 — Телепанорама. 20.50 — «Спокойной ночи, малыши!». 21.00 — «Новости киноэкрана». 21.20 — «Я все помню, Ричард», художественный фильм. 22.45 — Эстрадный концерт.

20 АПРЕЛЯ

11.00—13.00 — Показывает Москва. 13.00—18.30 — Перерыв.

Показывает Новосибирск.

18.30 — Для дошкольников и младших школьников. «Похитители красок», мультфильм. 19.00 — Показывает Москва. 21.15 — Д. Верди. «Травиата», спектакль Новосибирского академического театра оперы и балета. 23.15 — «Современник». Поэзия, 1968-й.

21 АПРЕЛЯ

11.00—13.00 — Показывает Москва. 13.00—18.00 — Перерыв. С 18.00 — Показывает Москва.

Редактор А. ПРОЗОРОВ.

КИНО

«РОССИЯ». «ЗВЕЗДА». В 14-30, 15-15, 17, 18-45, 19-45, 20-30, 21-30, 22-15. «ДЕНЬ СОЛНЦА И ДОЖДЯ». В 9, 10, 10-30, 11-30, 15, 16-30, 18.

«ЮНОСТЬ». «ДЕНЬ СОЛНЦА И ДОЖДЯ». В 9-30, 11, 12-30, 14, 16, 17-30, 19, 20-30, 22.

«РОДИНА». «САМАЯ ДЛИННАЯ НОЧЬ». В 10, 11, 11-45, 12-45, 13-30, 14-30, 15-15, 16-15, 17, 18, 18-45, 19-45, 20-30, 21-30, 22-15.

«ОКТЯБРЬ». «УБИЙСТВО БЕЗ НАКАЗАНИЯ». В 10, 13-30, 17. «МУЖЧИНА И ЖЕНЩИНА». В 11-45, 15-15, 18-45, 20-30, 22.

«ПЕРВОМАЙСКИЙ». «САМАЯ ДЛИННАЯ НОЧЬ». В 10, 11, 13, 14, 15, 17, 21, 22. «МАТЬ». В 19. «БАБЬЕ ЦАРСТВО». В 12, 16, 18, 20.

«ЧАЙКА». «ДОКТОР ВЕРА». В 11-15, 13, 21. «ДЕВЧОНОК НЕ БЕРЕМ». В 16, 19. «БРАТЬЯ ВАСИЛЬЕВЫ». В 17-45.

«АЛТАЙ». «МОНПАРНАС, 19». В 15, 17, 19, 21.

Клуб ЗАВОДА «ТРАНСМАШ». «МУЖЧИНА И ЖЕНЩИНА». В 13, 15, 21.

ФИЛАРМОНИЯ

Сельскохозяйственный институт. Концерт симфонического оркестра. В программе: произведения Бетховена, Копленда, Хренникова. Действителен абонемент № 4.

Начало в 20 ч.

ДВОРЕЦ СПОРТА

ПРИНЯТЫЕ ЗАЯВКИ НА ГАСТРОЛИ МОСКОВСКОГО ЭСТРАДНОГО РЕВЮ С УЧАСТИЕМ ЗАСЛУЖЕННОГО АРТИСТА РСФСР Н. СЛИЧЕНКО действительны. 16 апреля продолжен прием заявок.

Продажа билетов с 17 апреля с 13 до 19 часов.

Ранее назначенная продажа билетов переносится на 17, 18 апреля.

ТИПОГРАФИЯ ИЗДАТЕЛЬСТВА «АЛТАЙСКОЙ ПРАВДЫ» ПРИГЛАШАЕТ НА РАБОТУ квалифицированных печатников, грузчиков.

Обращаться: г. Барнаул, ул. Короленко, 105, в отдел кадров.

ИРКУТСКОМУ ТЕАТРУ ЮНОГО ЗРИТЕЛЯ требуются КОМНАТЫ для артистов на май—июнь месяцы.

С предложениями обращаться по телефонам: 5-47-41 или 5-38-82, с 11 ч. до 13 ч.

ПРИГЛАШАЮТ НА РАБОТУ:

ОТДЕЛ КАДРОВ БАРНАУЛЬСКОЙ САПОГОВАЛЯЛЬНОЙ ФАБРИКИ — штукатуров, плотников, разнорабочих, слесарей-ремонтников, экскаваторщика, контролеров, грузчиков, мужчин и женщин в цехи, рабочих в охрану, дежурных электриков, слесарей-электриков, курьера-машинистку.

Обращаться: г. Барнаул, Цеховая, 58. Проезд любым транспортом до «Жилплощадки».

ЖИЛИЩНО - КОММУНАЛЬНАЯ КОНТОРА ТРЕСТА «СТРОЙГАЗ» — плотников, газоэлектросварщиков, уборщиц в общежития, слесарей-сантехников, электромонтеров.

Одиноким предоставляется благоустроенное общежитие.

Обращаться: пр. П. Сухова 26, в отдел кадров.

Проезд автобусом № 1 до остановки «Западный поселок».

ДОРОЖНО-СТРОИТЕЛЬНОЕ УПРАВЛЕНИЕ № 4 — токарей 4, 5, 6 разрядов, шоферов 1—2 классов, мастеров по устройству бетонного покрытия и асфальтобетона, инженера-мостовика.

Обращаться: Павлов ский тракт, ул. Фурманова, 12, проезд автобусами № 3 и 107 до остановки «Кирзавод».

ЦЕНТРАЛЬНЫЙ УНИВЕРМАГ — квалифицированных продавцов.

Обращаться: пр-т Ленина, 55.

БАРНАУЛЬСКОЕ МОНТАЖНОЕ УПРАВЛЕНИЕ ТРЕСТА «ЗАПСИБЭЛЕКТРОМОНТАЖ» — квалифицированную машинистку, грузчиков, электрослесарей, электромонтеров, лиц, не имеющих специальности, для обучения профессии электромонтера (оплата за время обучения 60 руб. в месяц).

Одиноким обеспечиваются благоустроенным общежитием.

Обращаться: г. Барнаул, пр. Калинина, 33-а, в отдел кадров.

УПРАВЛЕНИЕ ТРАМВАЯ — кондукторов, ревизоров движения, диспетчеров, столяров, мужчин без специальности для работы в контактной сети. Для работы в депо № 2 (проспект Коммунаров, 128) — слесарей, электрослесарей, токарей.

Объявлен прием на курсы водителей трамвая. Принимаются лица не моложе 18-ти лет, с образованием не менее 7 классов. Срок обучения 6 месяцев. За время обучения выплачивается стипендия. Заработная плата водителя от 100 до 150 рублей в месяц.

Обращаться: ул. Анатолия, 304.

ТРЕБУЮТСЯ технички.

Обращаться: ул. Чкалова, 64.

К СВЕДЕНИЮ РУКОВОДИТЕЛЕЙ ПРЕДПРИЯТИЙ И УЧРЕЖДЕНИЙ ГОРОДА, НЕ ИМЕЮЩИХ СВОИХ КЛУБНЫХ ПОМЕЩЕНИЙ

В связи с выездом коллектива ТЮЗа на гастроли за пределы края, дирекция театра сдает в аренду помещение ТЮЗа в предпраздничные майские дни, а также для проведения различных совещаний.

Обращаться в дирекцию ТЮЗа по адресу: ул. Пионеров, 2, ТЮЗ.

УВАЖАЕМЫЕ БАРНАУЛЬЦЫ!

30 апреля 1968 года в 13 часов трест столовых Центрального района организует **ПРЕДМАЙСКУЮ ВЫСТАВКУ-ПРОДАЖУ** в торговом корпусе Центрального рынка. На выставке в широком ассортименте будут представлены: холодные блюда и закуски, кулинарные и кондитерские изделия, полуфабрикаты и сладкие блюда.

Приглашаем вас посетить нашу выставку-продажу.

БУДЬТЕ ОСТОРОЖНЫ С ОГНЕМ!

5 мая 1967 года был солнечный ветренный день. В. С. Бурнашев, работая на конном дворе совхоза «Красный факел» Целинного района, бросил непотушенный окурок на кучу мусора. Не прошло и пяти минут, как по территории конного двора заметалось яркое пламя. Огонь перекинулся на конюшню. Добровольной пожарной дружине удалось спасти прилегающие строения, но конный двор сгорел.

Подобные пожары особенно часто возникают весной. Ежегодно одна треть пожаров в крае происходит в апреле, мае. Причина? В основном, неосторожное обращение и детская шалость с огнем.

Во избежание пожаров с наступлением теплых дней **необходимо:** очистить территории животноводческих помещений и всех хозяйственных дворов от мусора, наполнить водоемы и другие емкости водой, установить бочки с водой, не допускать сжигание мусора вблизи строений, не бросать непотушенных спичек и окурков, не разрешать детям играть в животноводческих помещениях, надворных постройках, постоянно разъяснять им опасность игры с огнем, организовать их досуг под надзором старших.

Управление пожарной охраны УООП крайисполкома.
Краевой Совет ВДПО.

Коллективы Алтайского крайисполкома и УООП с прискорбием извещают о скоропостижной смерти бывшего заместителя начальника УООП Алтайского крайисполкома

Никиты Ивановича КЛОЧКОВА

и выражают глубокое соболезнование семье и родственникам покойного.

Гроб с телом покойного будет установлен в клубе УООП (Пушкинская, 41), 16 апреля. Доступ к телу покойного с 12 до 14-00.

Барнаульский горком КПСС, исполком городского Совета депутатов трудящихся, Центральный райком КПСС, исполком районного Совета депутатов трудящихся выражают глубокое соболезнование персональному пенсионеру республиканского значения Сулягиной Ольге Тихоновне по поводу смерти ее мужа

МАЛЬЦЕВА Георгия Зиновьевича.

Коллектив редакции «Алтайской правды» выражает глубокое соболезнование собственному корреспонденту газеты Николаю Федоровичу Варюхину по поводу смерти его отца

Федора Васильевича ВАРЮХИНА.

Наш адрес и телефоны:

Барнаул, ул. Короленко, 105. ТЕЛЕФОНЫ: справки 5-49-56, заместитель редактора 5-48-37, ответственный секретарь 5-52-34, заместители отв. секретаря 5-51-13. ОТДЕЛЫ: партийной жизни 5-43-54, 5-53-11, пропаганды и агитации 5-50-92, советского строительства и быта 5-51-73, 5-53-11, сельского хозяйства 5-46-73, 5-54-64, промышленности и транспорта 5-52-63, 5-46-12, строительства 5-49-54, культуры и учебных заведений 5-50-82, информации и спорта 5-46-92, писем 5-48-71, 5-54-12, стенографистка 5-45-62, отдел объявлений 5-53-62. Общественная приемная работает с 10 до 14 часов (кроме субботы и воскресенья).

Типография издательства «Алтайская правда». Барнаул, Короленко, 105.
АГ 06228. Заказ № 2224.
Тираж 160,000 экз.