БИБЛИОТЕКА
Дома политического просвещения
г. Барнаул

ПРОЛЕТАРИИ ВСЕХ СТРАН, СОЕДИНЯЙТЕСЬ!

АЛТАЙСКАЯ ПРАВДА

ОРГАН АЛТАЙСКОГО КРАЕВОГО КОМИТЕТА КПСС И КРАЕВОГО СОВЕТА ДЕПУТАТОВ ТРУДЯЩИХСЯ

№ 57 (14031) • ПЯТНИЦА, 8 МАРТА 1968 ГОДА. • Год издания 51-й • Цена 2 коп.

С праздником, дорогие женщины!

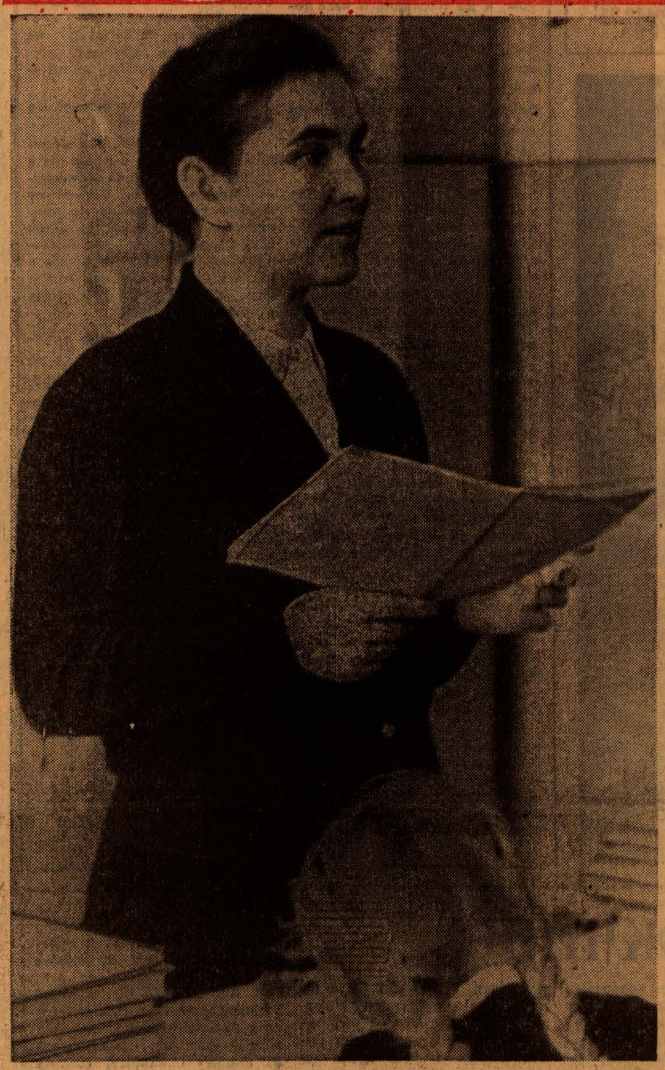

Учительница Нина Евменовна Арыкова — отличник народного просвещения РСФСР. Фото Е. Шлея.

ОБРАЩЕНИЕ

Центрального Комитета КПСС в связи с Международным женским днем 8 Марта

Дорогие товарищи женщины!

Центральный Комитет Коммунистической партии Советского Союза горячо приветствует и сердечно поздравляет вас с Международным женским днем 8 Марта — днем интернациональной солидарности трудящихся женщин всех стран в борьбе за равноправие, за мир, свободу и национальную независимость народов, демократию и социализм.

День 8 Марта в нашей стране—светлый и радостный праздник. Весь советский народ чествует своих славных дочерей и отмечает их заслуги в коммунистическом строительстве, в создании материальных и духовных богатств, в укреплении дружбы между народами СССР.

За пятьдесят лет Советской власти наши женщины прошли славный путь революционной борьбы, самоотверженного труда, героизма и подвигов. Плечом к плечу со своими отцами, мужьями и братьями они беззаветно боролись за власть Советов, героически отстаивали завоевания пролетарской революции от врагов в годы гражданской и Великой Отечественной войн, упорно трудились и трудятся на благо своей социалистической Родины.

Социализм в корне изменил общественное положение женщины. Не осталось и следа от ее былой рабской доли, бесправия и унижения, которые существовали веками, а в странах капитала остаются и сейчас уделом трудящейся женщины. Победа Октябрьской революции сделала советскую женщину равноправным членом общества, создала все возможности для активного участия женщин в строительстве социализма и коммунизма.

В Советском Союзе во всех областях материального производства и общественной жизни, науки и культуры плодотворно трудятся наши замечательные женщины. Они участвуют в управлении государством, возглавляют предприятия, колхозы и совхозы, ведут научные исследования, создают произведения литературы и искусства, работают на ниве просвещения и здравоохранения. Сотни тысяч женщин избраны депутатами Верховного Совета СССР, Верховных Советов союзных и автономных республик и местных Советов, активно проявляют себя в деятельности партийных, профсоюзных и комсомольских организаций. Наши женщины с материнской заботой воспитывают подрастающее поколение, помогают Коммунистической партии формировать у нашей молодежи высокие общественные идеалы и моральные качества — верность делу коммунизма, трудолюбие, коллективизм, любовь к Родине, непримиримость к ее врагам — империалистическим хищникам.

Коммунистическая партия и Советское правительство неустанно заботятся о повышении благосостояния народа, о том, чтобы еще обеспеченнее и духовно богаче жил каждый советский человек. Из года в год расширяется жилищное строительство, растет сеть учреждений культуры, здравоохранения, детских садов и яслей, совершенствуется и развивается народное образование. Заметно улучшается служба быта, призванная освободить женщину-труженицу от тяжелой домашней работы.

Партия и государство все делают для того, чтобы полностью устранить остатки неравного положения женщины в быту и создать такие социально-бытовые условия, которые позволяли бы сочетать счастливое материнство со все более активным и творческим участием женщин в общественном труде, занятиях наукой, техникой и искусством.

В обстановке большого политического и трудового подъема наша Советская Родина вступила в свое второе пятидесятилетие. Опираясь на достигнутое, обогащенные полувековым историческим опытом, советские люди развертывают по всему фронту борьбу за ускорение темпов коммунистического строительства, сосредоточивают свою энергию, творческие усилия на досрочном выполнении заданий пятилетнего плана, готовятся достойно встретить 100-летие со дня рождения Владимира Ильича Ленина. Всюду кипит напряженная работа по выполнению задач, выдвинутых Программой партии и решениями XXIII съезда КПСС. Советские женщины знают, что от их труда и энергии, от их таланта и воли во многом зависят успехи нашей страны, ее дальнейшее движение вперед по пути, указанному великим Лениным.

Центральный Комитет Коммунистической партии выражает твердую уверенность, что работницы и колхозницы, учительницы и врачи, инженеры и техники, работники культуры и бытового обслуживания, торговли и общественного питания — все советские женщины и впредь будут высоко нести честь и славу Отчизны, добросовестным трудом приумножать ее богатства, воспитывать детей пламенными патриотами, сознательными строителями коммунизма.

Вместе с советским народом Международный женский день отмечают миллионы трудящихся женщин за рубежом. В день 8 Марта трудящиеся женщины капиталистических стран и стран, борющихся за ликвидацию последствий колониализма и укрепление своей независимости, демонстрируют решимость бороться за свои права, за освобождение от социального и национального гнета, за счастье подрастающего поколения. Советские женщины активно поддерживают эту справедливую борьбу, решительно выступают против бесправия и закабаления женщин, против строя капиталистического рабства, за социальный прогресс.

Советских женщин, как и их подруг из братских социалистических стран, трудящихся женщин всей земли, объединяет общее стремление сорвать антинародные планы империалистических поджигателей войны. Они решительно осуждают разбойничью агрессивную войну американского империализма против свободолюбивого вьетнамского народа, горячо приветствуют героизм и мужество воинов и партизан Вьетнама и желают им победы над полчищами американских интервентов — убийц женщин, детей и стариков, душителей свободы народов.

ЦК КПСС уверен, что женщины нашей страны и впредь будут крепить солидарность трудящихся женщин всех стран во имя благородного дела мира, демократии, национальной независимости и социализма.

Дорогие товарищи женщины! Центральный Комитет КПСС желает вам новых больших успехов во всех ваших делах и добрых начинаниях, хорошего здоровья, радостной и мирной жизни!

Честь и слава советским женщинам!

Да здравствуют трудящиеся женщины всего мира!

Да здравствует наша любимая социалистическая Родина!

Да здравствует Коммунистическая партия — организатор и вдохновитель строительства коммунизма в нашей стране!

ЦЕНТРАЛЬНЫЙ КОМИТЕТ КОММУНИСТИЧЕСКОЙ ПАРТИИ СОВЕТСКОГО СОЮЗА.

ОТКРЫЛОСЬ СОВЕЩАНИЕ В СОФИИ

СОФИЯ, 6 марта. (Спец. корр. ТАСС). Сегодня здесь в здании ЦК Болгарской коммунистической партии открылось совещание Политического Консультативного Комитета государств—участников Варшавского договора.

В работе совещания принимают участие делегации: Народной Республики Болгарии во главе с Первым секретарем ЦК БКП, Председателем Совета Министров НРБ Тодором Живковым, Венгерской Народной Республики во главе с Первым секретарем ЦК ВСРП Яношем Кадаром, Германской Демократической Республики во главе с Первым секретарем ЦК СЕПГ, Председателем Государственного совета ГДР Вальтером Ульбрихтом, Польской Народной Республики во главе с Первым секретарем ЦК ПОРП Владиславом Гомулкой, Социалистической Республики Румынии во главе с Генеральным секретарем ЦК РКП, Председателем Государственного совета СРР Николае Чаушеску, Союза Советских Социалистических Республик во главе с Генеральным секретарем ЦК КПСС Л. И. Брежневым, Чехословацкой Социалистической Республики во главе с Первым секретарем ЦК КПЧ Александром Дубчеком.

В работе совещания участвует также Маршал Советского Союза, главнокомандующий Объединенными вооруженными силами государств—участников Варшавского договора И. И. Якубовский.

ЗЕРНО — ОСНОВА ОСНОВ

Состоялся очередной пленум Каменского горкома партии. Он обсудил вопрос «О состоянии и мерах по дальнейшему увеличению производства зерна в колхозах и совхозах района».

Пленум принял решение, направленное на дальнейшее увеличение производства зерна и другой продукции растениеводства с тем, чтобы выполнить пятилетний государственный план по сдаче зерна к 7 ноября 1970 года.

В работе пленума принял участие и выступил с речью первый секретарь крайкома КПСС А. В. Георгиев.

В. ГАВРИЧКИН,
корр. «Алтайской правды».

г. Камень-на-Оби.

* * *

Состоялись пленумы Змеиногорского горкома, Алтайского, Баевского, Ключевского, Косихинского, Курьинского, Мамонтовского, Михайловского, Панкрушихинского, Солтонского, Советского, Табунского, Угловского, Шипуновского райкомов партий.

На них также рассмотрен вопрос о мерах по дальнейшему увеличению производства зерна.

На пленумах Калманского, Кытмановского, Первомайского, Солонешенского райкомов КПСС обсуждался вопрос «О мерах по усилению работы с сельской интеллигенцией».

В ЭТОМ НОМЕРЕ НА 2—3—4 СТР. ЧИТАЙТЕ МАТЕРИАЛЫ, ПОСВЯЩЕННЫЕ ПРАЗДНИКУ.

Руки матери, сердце матери

Если бы удалось найти такие весы, чтобы на одну из чаш можно было положить военный подвиг наших солдат, а на другую — трудовой подвиг советских женщин, то чаши этих весов стали бы вровень, как стояли, не дрогнув, под военной грозой в одном строю с мужьями и сыновьями героические советские женщины. Эти слова взяты из доклада Генерального секретаря ЦК КПСС Л. И. Брежнева, посвященного 20-летию окончания Великой Отечественной войны. Они очень точно характеризуют роль женщины в жизни нашего общества, ее заслуги в строительстве первого в мире социалистического государства.

Мы уже привыкли к тому, что женщины, наравне с мужчинами, участвуют во всех сферах материального производства, двигают науку, развивают культуру. Сорок девять процентов рабочих и служащих в нашей стране — женщины. Еще больше их в рядах сельских тружеников.

О положении женщины в нашем обществе говорят и такие цифры: они составляют большинство (58 процентов) среди специалистов с высшим и средним образованием. Из каждых четырех советских врачей — три женщины. Учительница, депутат, ученый и работница из сферы обслуживания — можно ли найти такой участок нашего коммунистического строительства, где бы не нашли применения талант и энергия женщины!

Вот только несколько имен: Лидия Николаевна Беседина — лучший токарь министерства, Вера Панфиловна Неупокоева—ткачиха, Герой Социалистического Труда, Мария Игнатьевна Белоусова — бригадир овощеводов, Герой Социалистического Труда, Матрена Андреевна Самойленко — доярка, Герой Социалистического Труда, Галина Никифоровна Ганай — зав. кафедрой политехнического института, Вера Ивановна Бузинова — заслуженный врач РСФСР, Людмила Семеновна Надиненко — прядильщица, делегат XXIII съезда партии. Можно было бы назвать еще сотни, тысячи имен тех, чье отношение к общественно полезному труду стало эталоном высокой сознательности.

Среди нас сегодня трудится немало женщин, которые вместе с отцами, мужьями и братьями отстаивали Советскую власть в самые первые ее годы, участвовали в ударных пятилетках, сражались на фронтах Отечественной войны, ковали победу в тылу.

Женщина-мать. Мы чувствуем ее теплые руки с первых дней бытия. Они ведут нас по жизни, оберегая от неверных шагов.

Руки матери, сердце матери в грозный военный час поднимают бойца в атаку. Светлое имя матери ведет его в сражение, заставляет стоять насмерть.

Сегодня, в Международный женский день, от всей души хочется пожелать: пусть будут вечно молодыми наши матери, жены, подруги и сестры! Пусть над ними всегда будет ясное, мирное небо!

А. Г. Елясова принимает подарок рабочих АТЗ — 10-тысячный Т-4.

В ДОБРЫЙ ПУТЬ!

6 марта у тракторостроителей было большое торжество — с конвейера сошел десятитысячный трактор марки Т-4.

Юбилейная машина выпущена в канун праздника — Международного женского дня. И тракторостроители пригласили в гости группу женщин — представителей старой гвардии трактористок Алтая.

Люди старшего поколения помнят, как в довоенные годы на всю страну прозвучал призыв Паши Ангелиной. По ее примеру тысячи девушек пошли учиться на трактористок. Именно в те годы села за руль трактора известная всему краю Герой Социалистического Труда П. Ф. Лопанова. Мало кто не знает бурлинскую трактористку И. Р. Процюк, Н. П Старыгину и Е. А. Меринову из Алейского района. В крае механизаторами сейчас работает около 150 женщин.

...В широкие окна сборочного цеха бьют лучи весеннего солнца. Половина двенадцатого. Остановился главный конвейер. На выходе застыл только что собранный красавец. На радиаторе эмблема «10.000».

Заместитель председателя заводского комитета профсоюза Н. Ф. Петров открывает митинг.

Выступают начальник цеха Я. И. Побережной, специалисты, рабочие. Затем объявляется, что десятитысячный трактор Т-4 решено передать одной из лучших трактористок края Анне Григорьевне Елясовой из Линевского совхоза.

— Пусть, — говорят тракторостроители, — юбилейный алтайский богатырь будет для вас, Анна Григорьевна, нашим коллективным подарком к 8 Марта.

Выступает А. Г. Елясова. Она благодарит коллектив завода за оказанную ей честь и обещает на новой машине работать лучше прежнего. Минуло 26 лет с тех пор, как Анна Григорьевна села на трактор, она и ее подруги заменили ушедших на фронт мужчин в 1941 году. За доблестный труд правительство наградило ее орденом «Знак Почета». Елясова вырастила двух племянников-сирот, и оба они стали механизаторами. Получила специальность трактористки и ее дочь.

Трактористка Ребрихинского откормсовхоза А. А. Сашкова обращается к женщинам и девушкам Алтая с призывом овладеть механизаторскими специальностями. Ее горячо поддержали подруги.

В заключение выступил секретарь парткома АТЗ П. А. Гетман. Он выразил уверенность, что ряды сельских механизаторов пополнятся женщинами и девушками.

Наступает волнующий момент. Трактористу завода Н. П. Рябченко и трактористке А. Г. Елясовой поручается вывести трактор за ворота цеха. Заработал двигатель. Главный инженер М. И. Воронин разрезает ленточку. Оркестр играет туш. Под возгласы «ура» машина медленно выходит из цеха. Анна Григорьевна принимает у Н. П. Рябченко рычаги трактора.

В добрый путь, алтайский богатырь!

Н. МАРКОВ,
корр. «Алтайской правды».

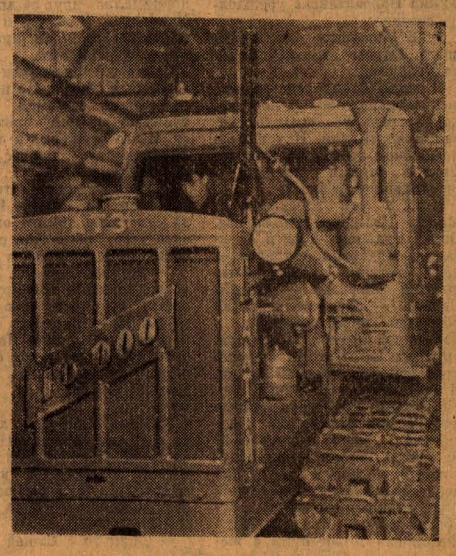

Фото А. Калабухова.

МЫ — С МЕЛАНЖЕВОГО!

«— Ну, как вы там на меланжевом живете?
— Хорошо живем! Тринадцатую зарплату получили. Первое место по стране заняли».
(Из разговора в трамвае).

35 лет на одном предприятии — это здорово! Сменный мастер, инженер в лаборатории, начальник цеха, заместитель директора, а потом директор прядильной фабрики и вот уже восемнадцатый год главный инженер меланжевого комбината — вехи трудовой биографии Надежды Ивановны Артамоновой. Депутат городского Совета нескольких созывов, член горкома и райкома партии — это ее общественная биография. Семья — двое детей, а теперь уже и четверо внуков — это личная биография. Но только условно можно так подразделить многообразную жизнь этой женщины — заполненную трудом, творчеством, общественными делами, книгами, друзьями, семейными заботами. В 1960 году ей было присвоено звание Героя Социалистического Труда.

Завидная, достойная глубокого уважения и искреннего восхищения судьба!

Как сложилась жизнь других женщин меланжевого — тех, с которыми начинала работать Надежда Ивановна, и тех, что пришли позже, какими они были, работницы комбината, в тридцатые годы, какие они сейчас, как изменились их труд, быт, культура, даже внешний облик?

Об этом рассказывает Надежда Ивановна Артамонова.

— Вчера мы собрались в нашем клубе. Это уже многолетняя традиция — отмечать праздники вместе, а тем более женский. Играл оркестр. Танцевали. Дружескими компаниями, семьями сидели за накрытыми столиками. Было весело, торжественно, по-настоящему празднично. Женщины, девушки какие-то особенно красивые, нарядные. Любовалась ими от души. Даже наши пенсионерки, которых мы проводили на отдых совсем недавно, в январе, и те помолодели, похорошели. Впрочем, их пожилыми и не назовешь: всего по пятьдесят лет. Почему же на пенсии? Так ведь с нынешнего года впервые текстильщицам, что не менее двадцати лет проработали на оборудовании, дано право уходить на пенсию в пятьдесят лет. Вот в январе мы и проводили на заслуженный отдых 189 таких женщин. Правда, многие из них заявили: «Отдохнем месяц-другой и снова вернемся на комбинат!». Охотно верю им. Ведь некоторые здесь с самого пуска комбината или пришли в первые годы его работы. Здесь прошла их жизнь, с комбинатом связаны многие их радости и горести. Как же теперь с ним расстаться?

А знаете, как мы начинали? Комбинат был первым крупным предприятием в Барнауле, в основном, женским. Мужчин-то еще кое-как набрали: пригласили из Иванова, Ленинграда, Подмосковья — с текстильных предприятий, набрали на месте и отправили учиться на помощников мастеров, монтажников, ремонтников. Группа инженеров, и я в их числе, приехала из Иванова. Но нужно было много женских рук. Большинство пришло из сел и деревень Алтая и прилегающих областей. Первая ступень обучения — в школе ФЗО, а потом — на самом комбинате.

Шла тогда молодежь с образованием два-четыре, реже — пяти-семи классов. Были и совсем неграмотные. Для таких создавали курсы ликбеза. И приходилось многим одновременно осваивать и букварь, и сложное фабричное оборудование.

А возьмите наших нынешних рабочих! Чаще всего молодежь идет к нам после 8—10 классов, реже — шести-семи. Многие продолжают образование в вечерней школе, в действующих на комбинате текстильном техникуме и филиале текстильного института. Мы как-то подсчитали, сколько же работников комбината учится. Выяснилось, что из молодежи до 30 лет — около четырех с половиной тысяч рабочих и служащих: в школах, техникумах, институтах. А всего на комбинате больше десяти тысяч человек охвачено различными видами обучения.

Люди растут быстро. Я могу назвать многих женщин, выросших на нашем комбинате. Это и Надежда Васильевна Корсакова, в прошлом сменный мастер, а сейчас начальник прядильного производства, и начальник планового отдела Алевтина Ивановна Ромина, и главный энергетик Ираида Васильевна Ватрухина, начавшая с работы в энергоконтроле, потом — в паросиловом хозяйстве. А взять наше прядильное производство. Его директор и шесть начальников цехов — женщины, абсолютное большинство мастеров — тоже женщины, 57 помощников мастеров — женщины со специальным средним техническим образованием. Многие наши женщины тянут за собой и мужей, заставляют их учиться.

А как выросли рядовые работницы. Наша гордость — Герой Социалистического Труда ткачиха Вера Панфиловна Непукоева, тридцатилетие работы которой на комбинате отметили в прошлом году. Это замечательный мастер своего дела, воспитавшая многих умелых учеников, передавшая им свой богатый опыт. И таких наставников, правофланговых пятилетки — многие сотни.

Комбинат богат трудовыми традициями. Уже в первые годы его работы многие ткачихи, прядильщицы, отделочницы активно включились в стахановское движение. На их плечи легла основная нагрузка в годы войны. Тогда совсем мало мужчин осталось на комбинате. Женщины заменили их и на командных постах, и в ремонтной службе. Работали в две смены — по 12 часов каждая, а специалисты перешли на казарменное положение — жили прямо на комбинате. Тогда мы одевали весь фронт, а сами ходили в ватниках, грубой одежде.

Зато как приятно смотреть на меланжисток сейчас: нарядные, со вкусом одетые. Высокие заработки, премии — это ведь не только материальный, но и моральный стимул. Чувствуя заботу и внимание к себе, женщины отдают все свои силы производству.

А работать им сейчас неизмеримо легче, чем было в первые годы. Многие процессы механизированы, облегчены. Улучшены условия труда. С реконструкцией и новым строительством комбината значительно осовременятся бытовые помещения. Непрерывно совершенствуется вентиляция в цехах. Пуск новой водоочистки — колоссального сооружения — в скором будущем снизит запыленность воздуха. Постройка холодильной станции и кондиционеров нормализует температуру в производственных помещениях. На комбинате полностью заменено обычное освещение на люминесцентное, и теперь в цехах — море света.

Комбинат имеет много детских садов и яслей, продолжает строить их. Это тоже забота о женщинах-матерях. Летом дети меланжистов выезжают отдыхать на дачи, в пионерские лагеря, расположенные в сосновом бору, у воды. Для детей находится много занятий и в нашем комбинатском клубе: балетная студия, различные кружки.

Сейчас у нас — два выходных дня, а это открывает большие возможности для учебы, для занятий искусством и спортом. На весь край прославились народные театры клуба меланжистов — балета и драмы. У нас есть своя лыжная база, куда в выходные дни выезжают целыми семьями. Сохраняет свободное время женщинам и наша фабрика-кухня, отпускающая обеды на дом, полуфабрикаты. А сколько текстильщиц стали заядлыми спортсменками!

Нет, что ни говорите, а работать и отдыхать на комбинате с каждым годом все интереснее. И я, как и многие у нас, горжусь тем, что работаю на меланжевом. Жаль вот только, что годы бегут так стремительно: мне в этом году исполняется шестьдесят. Правда, я их не чувствую. Но приходится торопиться, чтобы свершить все задуманное.

* * *

Вот такие они, женщины на меланжевом!

Л. ПАРШУКОВА.

На снимке: идет разбор чертежей по модернизации и новой расстановке оборудования на комбинате. Справа — Надежда Ивановна Артамонова, в центре — Елена Дмитриевна Кожевникова, заместитель начальника техотдела, слева — инженер техотдела Елена Николаевна Плотникова.

Фото В. Маншеньюана.

Рано утром пришла от тебя
телеграмма.
Через сутки томительным кажется путь.
Хорошо б отдохнуть тебе, милая мама,
Хоть бы раз от забот и тревог
отдохнуть!
Много женщин, как ты, без диплома и
званий,
Кровно связанных делом со всею
страной,
У которых, по сути, святое
призванье —
Быть хорошею матерью, другом, женой.
Быть советчиком умным, крылом
голубиным,
Быть фундаментом дома, огнем
маяка.
Я не верю, когда говорят, что мужчины
На домашних хозяек глядят свысока.
Все меняется, мама! Все будет иначе!
Но, пока облегчится нелегкий твой
труд,
Ты усталость смущенной улыбкою
прячешь,
Ну, а руки стирают, готовят и трут.
Сколько зим, сколько весен они
уставали,
Эти добрые руки в прожилках крутых.
Как бы жили на свете мы, как
вырастали,
Если б в нашем Отечестве не было их!

Ирина ВОЛОБУЕВА.

● НАШИ ЖЕНЩИНЫ ●

ЦИФРЫ И ФАКТЫ

● Если в 1928 году среди рабочих и служащих, занятых в народном хозяйстве, женщины составляли 2,8 миллиона, или 24 процента, то теперь они составляют половину всех рабочих и служащих — 41 миллион человек. В промышленности их 47 процентов, в строительстве — 28, на транспорте — 24, в государственном секторе сельского хозяйства — 43 процента, а в колхозном производстве — 54 процента.

● В ряде областей женский труд доминирует. Так, среди работающих в здравоохранении 85 процентов — женщин, в просвещении — 72, а в торговле, общественном питании, в заготовительных и снабженческих организациях — 73, в кредитных и страховых учреждениях — 74 процента, органах управления — 56 процентов.

● Важным показателем равноправия в СССР женщины с мужчиной является рост числа специалистов. К концу 1966 года по сравнению с 1928 годом численность женщин-специалистов с высшим и средним специальным образованием увеличилась в 50 раз и составила 7,5 миллиона человек. У нас женщин-инженеров около 600 тысяч.

● Свыше 60 тысяч советских женщин ныне имеют ученую степень доктора или кандидата наук. Более тысячи двухсот женщин в СССР — профессора, академики и члены-корреспонденты академий.

● Велика и многообразна роль женщин в ведении государственных дел. Только в Верховный Совет СССР избрано 425 депутатов-женщин. В Верховных Советах союзных и автономных республик их 2.983, а в местных Советах — более 875 тысяч.

● В рядах Коммунистической партии Советского Союза свыше 2,5 миллиона женщин.

ИСПОЛНЕНИЕ ЖЕЛАНИЯ

Янга Бедюров университетов не кончал. Но все в селе считали его ученым человеком. И, действительно, он выделялся среди сельчан образованностью. Много читал и много знал, потому что прожил большую, трудную и красивую жизнь. По-настоящему она для него началась в 1917 году, когда и в горы Алтая долетело эхо залпа «Авроры».

Ребятишки в ту пору рано взрослели. Так случилось и с Янгой. Гражданская война ему была известна не по книгам. Страну от Запада до Дальнего Востока он изучил не по карте. И Отечественная война оставила на нем свои отметины. Но он был мужественным человеком, и до последнего часа дети видели отца всегда собранным, сдержанным и заботящимся о них. Детей у Бедюровых было много — восемь братьев и сестер. Янга лелеял заветную мечту — всем им дать образование. Об этом были и его последние слова.

Старший, Артур, начинал учиться еще при отце. Он закончил Московский институт электрификации и механизации сельского хозяйства. При распределении попросил направление в родные края. В колхоз имени Карла Маркса Онгудайского района он приехал с дипломом инженера.

В Кулунде учительницей осела старшая в семье сестра — Эмма. В Московский литературный институт поступил Бронтой, который рано начал писать стихи. Сана уехала учиться в институт в Улан-Удэ. Вера — девятиклассница, Олег — в восьмой ходит, Алик работает шофером в колхозе.

Вслед за Артуром окончательно определилась в жизни и Элен.

Ее часто спрашивают: «Тебе кто дал такое имя?». Она смущается:

— Мама вычитала где-то, и ей показалось очень красивым. Вот и меня так назвала. Но меня чаще зовут просто Лена или Елена. Как-то теплее так.

Элен — гордая, холодная красавица в романе Льва Толстого «Война и мир». Только все для себя, для своей праздной жизни. Элен Бедюрова тоже красивая. Высокий, чистый лоб, ослепительная улыбка, преображающая ее милое лицо. Сама небольшая, хрупкая сложением, движения неторопливы.

Элен — врач. Когда надевает она белый халат и шапочку, становится строже. Она чувствует себя доктором. Это великое дело — быть доктором! Это значит, что у тебя для всех больных хватит внимания, теплоты и заботы.

Элен Бедюрова в областной больнице работает недавно. Приехала после окончания Барнаульского медицинского института. Может, о другом молодом враче не сразу скажешь, каким он будет (в таких случаях люди говорят: поживем — увидим). Элен быстро рассмотрели. Еще когда она начала работать участковым врачом. А когда ее перевели из поликлиники в больницу, жители участка сразу забеспокоились:

— Где Елена Янгиновна? Не стряслось ли чего?

Сперва окончила Элен медицинское училище и работала в далекой алтайской деревеньке Нижняя Талда. Сельскому медику с чем только не приходится сталкиваться! Элен после медучилища, как отличница, могла сразу поступить в институт. А она решила иначе: надо поработать, так будет лучше, так нужнее.

Трудно это — одной, в восемнадцать лет обходиться на фельдшерском пункте. Справилась. Скольким людям вернула она здоровье!

Теперь вокруг нее — опытные коллеги: заведующий терапевтическим отделением Василий Данилович Потехин, Георгий Захарович Тарский. В трудную минуту всегда придут на помощь. Но все-таки главная надежда — на себя. Без этого да еще без любви к людям врача нет.

Институт Элен закончила с отличием. Ей предлагали остаться в ординатуре, но она не осталась. Надо поработать. Ординатура успеется. Был бы жив отец, он, наверное, одобрил бы решение дочери. И еще бы порадовался: его желание исполняется — дети, выходит, все выйдут в люди.

С. ЦЕХАНОВСКАЯ.

Горно-Алтайская авт. обл.

ГОВОРЯТ МУЖЧИНЫ...

Нынче зима долго скупилась, а потом вдруг взяла да и, невзирая на календарь, подарила женщинам в их праздник пушистый и легкий снежок. Улицы, дома, деревья принарядились, посветлели. И лица у мужчин тоже светлели в ответ на просьбу нашего корреспондента передать 8 Марта несколько слов привета женщинам-матерям, любимым, товарищам по работе.

Ю. Ф. АРТАМОНОВ, старший преподаватель Алтайского политехнического института: В нашей семье — сплошные женщины: жена и две маленькие дочки. И, конечно, самое большое мое желание — чтобы дорогие мне люди были счастливы. А потому хочу от души сказать «спасибо» работникам детского сада «Ландыш» — заведующей Н. П. Поповой, педагогу В. И. Козловой, воспитателям Л. И. Левченко, М. А. Зацепиной, всему коллективу за внимательное и бережное отношение к нашим детям. Мы с женой часто работаем вечерами, но не помню случая, чтобы в «Ландыше» отказались побыть с дочерью лишнее время. «Не волнуйтесь, все будет в порядке», — обязательно скажет Нина Павловна.

В день 8-го Марта желаю этим славным женщинам большого счастья!

В. Б. БРУНО, художественный руководитель клуба Западного поселка: Накануне Международного женского дня у нас в клубе состоялся свой праздник: оперная студия с участием народного хора, оркестров, танцевального ансамбля показала премьеру оперы М. Лысенко «Наталка-Полтавка». И сегодня мне хочется еще раз поздравить наших самодеятельных артисток — исполнительниц главных ролей Галину Павловну Пономаренко и Веру Афанасьевну. Эта премьера — первая в их жизни. Хочется пожелать, чтобы она была не последней! Чтобы всегда были они верны своему увлечению искусством, навсегда сохранили молодость души и сердца, творческую неуспокоенность!

А. К. ШИРЯЕВ, председатель культурно-просветительной комиссии Центрального райсовета: Не отстают в делах женщины от нас, мужчин, а часто и обгоняют. В нашей депутатской комиссии работает Любовь Васильевна Толкунова, учительница школы-интерната № 2. И как только у нее хватает энергии на все! Любовь Васильевна — хороший педагог, отличный товарищ, дорожит доверием, которое оказали ей избиратели. Самые серьезные дела поручались ей — и всегда Любовь Васильевна добросовестно выполняла их. Не говорю уже о жалобах и просьбах, с которыми обращаются к ней избиратели, о том истинно женском понимании и участии, которое они встречают с ее стороны.

В. Ф. ЧУДИНОВ, рабочий Барнаульского вагоноремонтного завода ответил на наш вопрос стихами. Он посвятил их самому близкому, самому любимому для каждого из нас человеку — Матери:

Подружи меня с добрым
утром,
Проводи меня за порог.
Поддержи меня словом
мудрым
На любых перекрестках
дорог...

Родником вдохновения, источником жизни испокон веков считают женщину поэты. Впрочем, все мужчины в Международный женский день становятся немного поэтами.

Но никакие, даже самые красивые слова не в силах передать той любви, уважения, восхищения, которым по праву пользуется у нас женщина-работница и сельская труженица, врач и учитель, инженер и ученый, мать, подруга, сестра.

ШУМЯТ НАД ШКОЛОЙ

Восходящее солнце первым делом высвечивает верхушки тополей над приземистым зданием начальной школы, а немного погодя солнечные всполохи ударят в окна, и яркие зайчики загуляют по классам.

Три больших и ярких судьбы связаны с этой школой, о них я и хочу рассказать.

...Точного адреса у меня не было. Но напутствующий старожил Новоалтайска убежденно говорил:

— В Белоярске их любой знает. Спроси только сестер-учительниц...

И верно. Стоило мне сойти с железнодорожного полотна, как первый же школяр указал нужный дом. И вот я в небольшом гостеприимном домике с синими ставнями, с телеантенной на крыше.

И то, о чем рассказывали Марфа Ивановна Коновалова, Дарья Ивановна Абол и Александра Ивановна Антонова — три сестры, награжденные высшей наградой — орденом Ленина, — представлялось не обычным повествованием, а настоящей поэмой о большой, трудной, но от этого вдвойне красивой человеческой жизни. Я внимательно слушал, рассматривал многочисленные фотографии (среди них попадались шестидесятилетней давности), и более чем полувековая история алтайской деревни вставала передо мной.

...Согнанный с обжитых мест беспросветной нуждой Иван Федорович Дорогайкин с женой и двухлетней дочерью Марфинькой в 1892 году покинул родное село в Симбирской губернии, решив перебраться на вольные сибирские земли, слух такой шел — «вольные земли». А обзаводиться хозяйством на новом месте было, ох, как нелегко. Перебивались Дорогайкины с хлеба на квас. Единственная отрада — дочери. Как грибы после дождя, они лесенкой поднимались друг за дружкой. Марфуша, Дашутка и Саша росли послушными, приветливыми, работящими.

Сам Иван Федорович грамоте не был обучен. Но цену образованию понимал, перед учеными людьми преклонялся. И это уважение к науке и просвещению пронес через всю жизнь.

И хотя минуло с тех пор семьдесят лет, Марфа Ивановна отчетливо помнит октябрьское утро, когда они с отцом первый раз пришли в школу.

— Уж вы, Анфия Михайловна, сделайте божескую милость, возьмите мою старшенькую, — кланяясь в пояс, просил учительницу Иван Федорович. — Она у нас страсть какая смышленая да востроглазая. Осилит, чай, грамоту-то.

Училась Марфуша хорошо, на лету все схватывала. Своих детей Дорогайцевы не баловали, сызмальства к труду приучали... И хотя по дому дел хватало, отец брал их с собой в поле.

— Даше-то с Сашей проще было, — с доброй улыбкой поглядывая на сестер, говорит Марфа Ивановна. — Они к школе через меня приглядывались. А мне все впервой было...

Да, радостей в детстве у них было немного. Жили впроголодь. Подросли — стали нянчить детишек у дачников, рано узнали горький хлеб прислуги.

Теплые воспоминания сохранились у сестер о школе, в которой они учились. Помещение было старое, ветхое, неказистое, но, как говорится, «не красна изба углами». Именно здесь, в этой школе, сестрам Дорогайцевым посчастливилось встретиться с замечательными энтузиастами просвещения, тогдашними белоярскими учителями Константином Михайловичем Баевым и его сестрами Марией Михайловной и Анфией Михайловной. Они-то и заронили в девичьи сердца уважение к благородному труду народного учителя.

Кончила Марфуша двухклассную Белоярскую школу. Страсть как хотелось учиться дальше. Но где? В ту пору в Барнауле бесплатных училищ не было. А в гимназию — попробуй, поступи. Сто рублей за место платить надо. Дорогайцевы о таких деньгах понятия не имели. Да и разве приняли бы в гимназию девочку-мордовку? Пришлось Марфуше ехать в Сорокино, там еще год училась. А когда в Барнауле открылось бесплатное училище, ей каким-то чудом удалось туда поступить.

Первые впечатления прочнее врезаются в память. Марфа Ивановна рассказывает, как в 1906 году она стала учительствовать в селе Фирсово.

Перелистывая на днях подшивку первомайской районной газеты, я обратил внимание на заметку Н. Ульянова «Учительница первая моя». Автор заметки писал о своей первой учительнице Марфе Ивановне Коноваловой, работавшей в его родном селе шестьдесят лет назад. Вот несколько строк из этой заметки:

«В детстве встретил я человека, который стал для меня дорогим. И чувство глубокой благодарности и сердечной признательности к нему я пронес через все годы.

Этот человек — моя первая учительница Марфа Ивановна Коновалова. Она 55 лет тому назад приохотила меня к учению. Научила понимать прекрасное, ненавидеть зло, дала мне путевку в большую жизнь.

Осенью 1909 года первую учебную четверть мы начали в арендованной избе Агафьи Кротовой. Нас приветливо встретила новая учительница. Было ей всего 18 лет. Юная, энергичная, вежливая, очень добрая и ласковая, как мать. И в то же время строгая и справедливая. Быстро она покорила ребячьи сердца и завоевала доверие и уважение у родителей.

Уроки проходили интересно. Умела она так увлекательно рассказывать, что мы не замечаем порой, как быстро бежит время.

История моей жизни тесно переплетается с историей села. Укрепляли Советы, боролись за новую жизнь советской деревни, отстаивали завоевания Октября в суровые годы Великой Отечественной войны. Теперь я пенсионер.

Все мои дети получили высшее образование, думаю, что по жизни прошагал правильно, и дети мои идут правильной дорогой. Хорошую путевку в жизнь дала мне моя учительница Марфа Ивановна...».

Дарья Ивановна приняла учительское крещение в селе Ордынском Барнаульского уезда (сейчас оно относится к Новосибирской области). Через два года ее перевели в деревню Борисово Залесовской волости. И вот при каких обстоятельствах.

Борисово — деревня мордовская. Русских только две семьи. Послали туда русского учителя. Он собрал ребятишек, объясняет им, а они в один голос — не понимаем. Сколько ни бился — ничего у него не вышло. Вот тогда-то Дарью Ивановну и направили в Борисово.

Рассказы один другого интереснее. Воспоминания о том, как учащиеся Барнаульского двухклассного училища в 1905 году ходили к тюрьме с требованием освободить их любимую учительницу, арестованную за участие в революционных событиях, чередовалось с рассказом о столыпинщине, когда все живое бралось на подозрение; извлеченный из кладовой памяти эпизод о том, как с легкой руки барнаульского врача Г. В. Орлова юные учительницы прививали в деревнях оспу, чередовался с упоминанием о первых ликбезах.

Для сидевших передо мной старых женщин такие понятия, как комбед, ликбез, смычка города и деревни, ликвидация кулачества, коллективизация, культурная революция были не извлечением из учебника истории, а частицей их жизни и борьбы. В первый же после разгрома колчаковщины год Александра Ивановна приняла в свой класс 129 ребятишек. Занималась с ними одна. С трудом, но справлялась. К тому же в школу пришло много таких, кто раньше не учился. Пришлось звать на помощь сестер. Создали тогда вторую ступень.

— Ребятишек словно подменили, — вспоминает Александра Ивановна. — Учились они с каким-то ожесточением. Изголодались, видно, по книжкам.

А спектакли народного клуба! Ведь о них в Белоярске раньше понятия не имели. Сестры-учительницы вместе с работниками волости, кредитного товарищества и лесничества были первыми самодеятельными артистами. Когда давали представления, в самом большом классе устраивали импровизированную сцену. Спектакли ставили разные, но наибольшей популярностью пользовались пьесы А. Н. Островского. Реквизита не было никакого. Собирали по дворам, тащили в школу все мало-мальски подходящее. Со спектаклями выезжали в Повалиху, Зудилово, Чесноковку, Токарево.

А участие в обществе «Долой неграмотность»! Одним из организаторов этого общества на селе вместе с первым комсомольским вожаком Николаем Казанцевым была Марфа Ивановна.

— Засиживались мы со своими бородачами до полуночи, — рассказывает она. — Бывало, лампы гаснуть начнут, а мы все азбуку штурмуем...

В отобранных у кулаков избах открыли школу, стали учить ребятишек из мордовских семей. Трудностей было немало. Прислали учебники, а они составлены на другом наречии. Пришлось самим переводить, переделывать.

Когда создавали колхоз «Красный боец», сестры были там и агитаторами, и редакторами стенных газет, и книгоношами, сами работали в поле и на фермах вместе с колхозниками.

Обучали грамоте будущих механизаторов. Александра Ивановна преподавала на курсах арифметику, а Дарья Ивановна — русский язык. Сестры гордятся тем, что в числе их учеников был первый тракторист, который в тридцатом году показывал силу железно-

НАГРАЖДЕНИЕ ПАТРИОТОВ

ХАНОЙ, 6 марта. (ТАСС). Командование Народных вооруженных сил освобождения Южного Вьетнама приняло решение наградить орденами «Освобождение» второй и третьей степени подразделения НВСОФД особо отличившиеся во время недавних крупных операций против американских агрессоров и марионеточной армии. Об этом сообщает агентство ВИА, ссылаясь на агентство Освобождение.

НОВАЯ ПРОВОКАЦИЯ

АММАН, 6 марта. (ТАСС). Как сообщил представитель иорданского командования, вчера около 9 часов вечера израильтяне открыли беспорядочный артиллерийский и минометный огонь по восточному берегу реки Иордан в 9 км. севернее моста Малик Хусейн. Обстрел, который был слышен в Аммане, продолжался в течение часа. В заявлении военного представителя указывается, что иорданская сторона на огонь противника не ответила. Потерь с иорданской стороны не отмечено.

ГОЛОСОВАНИЕ В ПАЛАТЕ ОБЩИН

ЛОНДОН, 6 марта. (ТАСС). Лейбористскому правительству благодаря надежному большинству, которым оно располагает в палате общин, удалось добиться одобрения нового военного бюджета. Несмотря на критику со стороны левых лейбористов, которые требовали резкого сокращения военных расходов и пересмотра военной политики, резолюция правительства, одобряющая белую книгу по вопросам обороны, была принята по окончании двухдневных прений 313 голосами против 220. Внесенная консерваторами резолюция недоверия правительству была отклонена 316 голосами против 222.

ВДОХНОВЛЯЮЩАЯ МАНИФЕСТАЦИЯ ЕДИНСТВА

БЕРЛИН, 6 марта. (ТАСС). «Успех встречи в Будапеште», «Историческое решение, принятое в Будапеште: международное Совещание коммунистических и рабочих партий созывается в Москве» — под такими заголовками сегодняшние газеты ГДР на первых полосах публикуют сообщения об окончании Консультативной встречи представителей коммунистических и рабочих партий. Газеты публикуют текст заключительного коммюнике, принятого участниками встречи.

«Консультативная встреча представителей коммунистических и рабочих партий, — подчеркивает «Нойес Дойчланд», — явилась манифестацией единства. Делегации коммунистических и рабочих партий приняли решение исторического значения: созвать международное Совещание коммунистических и рабочих партий в ноябре—декабре 1968 года в Москве».

ВАРШАВА, 6 марта. (ТАСС). Все польские газеты помещают сегодня на первых полосах текст заключительного коммюнике о Консультативной встрече представителей коммунистических и рабочих партий в Будапеште, выступления ораторов и отчеты о последнем дне работы Консультативной встречи.

Будапештская встреча полностью выполнила свою главную задачу и приняла конкретные решения о подготовке и созыве нового международного Совещания коммунистических и рабочих партий, пишет газета «Жиче Варшавы».

«Трибуна люду» обращает внимание на деловой и конструктивный характер дискуссии на Консультативной встрече в Будапеште. Эта дискуссия практически доказала, отмечает газета, что различия во взглядах по отдельным проблемам не могут быть препятствием к достижению единства.

РИМ, 6 марта. (ТАСС). Мы в целом положительно оцениваем дискуссию, развернувшуюся в Будапеште, и итоги работы Консультативной встречи, заявил руководитель делегации Итальянской компартии, член Политбюро ИКП Э. Берлингуэр.

На встрече имело место подлинное сопоставление идей, позволившее нам широко изложить наши тезисы и лучше ознакомиться с позициями различных партий, а также определить характер и политическую тему будущего международного Совещания, подчеркнул Берлингуэр в заявлении, опубликованном в газете «Унита». Речь будет идти о современных задачах в борьбе против империализма.

Э. Берлингуэр отметил демократический и открытый характер всей работы по подготовке Совещания.

КОПЕНГАГЕН, 6 марта. (ТАСС). Газета «Ланд ог фольк» сообщает сегодня об окончании Консультативной встречи представителей коммунистических и рабочих партий в Будапеште, подчеркивая, что ее участники приняли решение о созыве международного Совещания коммунистических и рабочих партий в Москве в конце текущего года.

Газеты «Актуэльт» и «Крістелигт дагблад» отмечают, что в результате Консультативной встречи в Будапеште было достигнуто полное единство по вопросу о созыве Совещания коммунистических и рабочих партий.

САНТЬЯГО, 6 марта. (ТАСС). «Консультативная встреча представителей коммунистических и рабочих партий в Будапеште показала, что в международном коммунистическом движении заметно преобладают дух единства и решимость добиваться совместных действий в борьбе против империализма», — заявляет сегодня чилийская газета «Сигло».

ЖЕРТВА РАСИСТОВ

НЬЮ-ЙОРК, 6 марта. (ТАСС). Вспышка расовых волнений произошла вчера в американском городе Омаха, штат Небраска. Жертвой расистов стал 16-летний негритянский юноша, убитый полицейским. Еще 13 человек ранено во время стычки негритянского населения с полицией.

Причиной расовых волнений послужило выступление в городе бывшего губернатора Алабамы расиста Уоллеса, развертывающего свою предвыборную кампанию от имени так называемой «третьей партии».

АВИАЦИОННАЯ КАТАСТРОФА

ПАРИЖ, 6 марта. (ТАСС). Пассажирский самолет французской компании «Эр франс» разбился сегодня утром неподалеку от Пуэнт-а-Питра (Гваделупа). 68 пассажиров и 6 членов экипажа, находившиеся на борту самолета, погибли.

Из разных меридианов

- ОТКЛИКИ НА ВСТРЕЧУ В БУДАПЕШТЕ
- ДИСКРИМИНАЦИЯ ЖЕНЩИН В США
- ОДОБРЕН ВОЕННЫЙ БЮДЖЕТ

ПРЕДСКАЗАНИЕ И ДЕЙСТВИТЕЛЬНОСТЬ

НЬЮ-ЙОРК, 6 марта. Корр. ТАСС Э. Шилдс передает:

«Почему женщины будут управлять миром» — под таким необычным заголовком опубликована в популярном американском женском журнале «Макколлс мэгэзин» статья «ученого-философа» Бакминстера Фуллера. Заголовок этот необычен прежде всего потому, что в современной Америке он звучит как издевка.

Чем, собственно, доказывает Фуллер свое предсказание? По его словам, «за последние полвека женщины стали владелицами больших промышленных концернов». Что ж, в США можно назвать несколько женщин, которые стали удачливыми дельцами и успешно конкурируют с бизнесменами мужского пола в эксплуатации трудящихся. Но десятки миллионов американских женщин воспринимают заявление Фуллера как недобрую насмешку над своей судьбой.

Вот официальные данные министерства труда США. В стране работают 28 миллионов женщин — более 37 процентов всего женского населения. Однако среди инженеров женщины составляют менее одного процента, среди физиков — только 3 процента, среди химиков — 5 процентов, среди врачей—7 процентов. Только 20 процентов преподавателей колледжей и университетов составляют женщины (это процентное соотношение существует с 1910 года).

«Женщины в США по-прежнему получают самую низкую заработную плату и заняты, как правило, на менее важной работе, — пишет американская журналистка Сильвия Портер. — Женщина зарабатывает в среднем лишь чуть больше половины суммы, зарабатываемой мужчиной».

Одна из основных причин этого позорного явления, по словам Портер, заключается в том, что американские женщины не получают образования, необходимого для многих профессий.

Хорошо понимая, что положение женщины в обществе зависит и от того политического курса, которого придерживается правительство, американские женщины усиливают свою борьбу за мир, за прекращение грязной войны во Вьетнаме, навязанной американскому народу нынешними руководителями США.

Словом, американская действительность не имеет ничего общего с нелепыми пророчествами журнала «Макколлс мэгэзин».

ИСТОЧНИК «боевого духа»

НЬЮ-ЙОРК, 6 марта. (ТАСС). Американские солдаты в Южном Вьетнаме получают перед боем таблетки амфетамина — специального стимулирующего препарата, заявил в сенатской подкомиссии по вопросам детской преступности сын американского писателя Джон Кетберд Стейнбек, вернувшийся недавно из Южного Вьетнама.

Амфетамин, который, по словам Стейнбека, оказывает на человека «возбуждающее действие и даже «вызывает в человеке агрессивность», при чрезмерном употреблении отрицательно действует на умственные способности.

ДЕКАН АГРОФАКА

СТУДЕНТ Н.—человек способный. Приехал из деревни, чтобы выучиться, вернуться агрономом. В общежитии места не было и пришлось поселиться на частной квартире.

Как будто все шло нормально. Посещал лекции, вел конспекты. Но, когда начались семинарские занятия, начались и жалобы преподавателей: «Нет знаний, случайный человек в вузе».

Выяснилось другое. На квартире нашлись непутевые товарищи. Карты, выпивка, безделье... Декан агрофака Эмма Сергеевна Григорьева вспоминает, сколько понадобилось усилий, чтобы вернуть юношу к учебе.

Школа и вуз разнятся по методам обучения и воспитания. Самостоятельность вузовцев на первых порах оборачивается иной раз растерянностью, ничегонеделаньем. Добавьте к этому «опыт» старшекурсников, убеждающих новичка, что экзамены проще всего сдать при помощи пресловутых «шпор». А перемена местожительства? И еще десяток проблем, которые возникают даже у зрелых людей на новом месте, в новых обстоятельствах.

Если вовремя не прийти на помощь студенту, дело может обернуться отчислением. И подчас отчислением способного человека, пришедшего в институт по призванию. А это уже целая драма. Даже из истории с Н., говорит Эмма Сергеевна, видно, насколько необходимо хорошо знать каждого студента.

Декан факультета отнюдь не питает стандартного пренебрежения к анкетам. Понятно, человека по бумаге не увидишь, но до личного знакомства и анкета даст какое-то представление.

Эмма Сергеевна подчеркивает — это, конечно, не открытие, как не открытие и другое—встречи будущих студентов с преподавателями, беседы о самом важном, как слушать и записывать лекции, встречи со старшекурсниками, специалистами и передовиками сельского хозяйства, участие в традиционных вечерах выпускников. Не открытие, а все признают, что эти нехитрые обыденные дела на агрофаке дают большой воспитательный эффект.

Тут-то и раскрывается личность декана. У Эммы Сергеевны вообще своеобразное понятие о личном времени, а тем более в первые месяцы учебного года.

Постоянная связь с первокурсниками, деловая забота об их быте — база для дальнейшей работы на втором, третьем и других курсах, где возникают новые и новые заботы.

Эмма Сергеевна по нескольку месяцев в году бывала вместе со студентами на практике. Этот период в работе преподавателя, как никогда, насыщен. Лучше всего здесь проявляются качества студента, которые на теоретических занятиях преподаватель мог не заметить.

Часто Э. С. Григорьева приходит в общежитие. Не ради формальности (декан столько-то раз посетил общежитие), не случайно, а поговорить с ребятами в домашней обстановке, узнать их вкусы и привязанности, чем они занимаются.

Есть такое понятие — доступность. Во взаимоотношениях преподавателя и студента оно играет далеко не последнюю роль. Правда, некоторые преподаватели переводят слово «доступность» как «нянчиться». Есть ученые, считающие, что «возня» со студентами мешает их научной деятельности и даже несовместима с ней.

Но история науки доказывает, что это не вредило даже таким величинам, как Иоффе, Курчатов, Альберт Эйнштейн добивался стипендий для своих студентов. Идея написать совместно с Леопольдом Инфельдом знаменитую книгу «Эволюция физики» возникла из желания материально помочь Инфельду, дать ему возможность продолжать научные занятия.

Значит, все зависит не от размеров таланта и степени поглощенности своей наукой— от характера.

Итак, преподаватель и студент. Проблема с большим стажем, многоликая. Но если глубоко вникнуть, приходишь к выводу очень простому: для первых эта проблема переводится в аспект нравственный, аспект человеческих качеств.

Достаточно побыть в деканате агрофака несколько часов, чтобы почувствовать многослойные связи декана со студентами. В этом кабинете решается самое разное — от извечных просьб о пересдаче зачета, до посылки на Всесоюзную научную студенческую конференцию, от назначения стипендии до свадебного подарка.

Требовательность, чувство справедливости помогают Эмме Сергеевне найти верный тон в общении со студентами, правильное решение в потоке больших и малых дел.

В сельскохозяйственном институте своя специфика. Деканат серьезно занят эстетическим воспитанием студентов. Важно, чтобы они принесли на село не только специальные знания, но и стали проводниками подлинной культуры.

Эмма Сергеевна — член партбюро агрофака. Обычно декану поручают заниматься учебно-производственной работой, а Григорьева несет ответственность за культурно-массовую. На факультете нередки встречи с интересными людьми, содержательные вечера, концерты самодеятельности. В феврале минувшего года была проведена встреча с агрономами двадцати выпусков. Трудно переоценить значение этой встречи и для студентов, и для преподавателей, и для всех собравшихся. Знание своих питомцев, общение с ними помогают в основном повышении успеваемости студентов.

Не часто деканы факультетов находят время для руководства научными студенческими кружками. Эмма Сергеевна—свекловод. В среде первокурсников она ищет своих будущих единомышленников. Все пять институтских лет одинаково интенсивно будут трудиться они, ее воспитанники.

—Это, может быть, самое интересное для меня в институте, — говорит студент 4 курса Петр Трофимович, ведущий сложные опыты по получению семян свеклы. Он увлеченно рассказывает, как Эмма Сергеевна умеет заинтересовать темой, поддержать при неудаче, привить навыки исследовательской работы.

Но и сама Эмма Сергеевна с неменьшим жаром характеризует Геннадия Винокурова, Александра Трубникова, Галю Корнилову, Нину Дробышеву и других своих кружковцев. Правда, с ними столько хлопот. Не всегда умеют они оценить полученных результатов, тонут в цифрах. Но главное у них есть—это исследовательская жилка.

Для будущего специалиста важно уметь работать с книгой. Декана агрофака можно часто видеть в институтской библиотеке. И не одну, а со студентами. Агрофаковцы знают, как пользоваться каталогом, как правильно оформить курсовую и дипломную работы.

...В многотиражной газете института встретилась заметка «Дочь комиссара».

— Была когда-то в Ставропольском крае Нагутская МТС. В 1934 году ее переименовали в Григорьевскую. Это название напоминает ставропольцам о Сергее Григорьеве.

Сергей Григорьев — комиссар в годы гражданской войны, коммунист, первый начальник политотдела МТС. Был комиссар большим, настоящим человеком.

Жизнь Эммы Сергеевны — ученой, агронома, кандидата сельскохозяйственных наук как будто не похожа на жизнь отца. И все-таки, нам кажется, заметка о ней названа удачно.

Строгая любовь к людям, искренняя доброжелательность, бескорыстие, умение взять на себя черновую работу, презрение к чистоплюйству — эти качества проявляются не только в бурные времена. И, может быть, в педагоге они не менее ценны.

Проходят годы. Люди, окончившие институт, как правило, тепло вспоминают и оценивают своих преподавателей. И часто, наряду с блестящей лекцией ученого, выплывают из памяти его доброе слово, совет, внимание.

А это дорого в жизни не только как память...

Б. ЮДАЛЕВИЧ.

ТОПОЛЯ

го коня на пустыре за селом. И первый белоярский комбайнер, сейчас пенсионер, Андрей Юдин, тоже учился у них.

Жизнь не баловала сестер. Дарья Ивановна и Александра Ивановна не дождались с фронта своих сыновей. Они вынесли на своих плечах трудности военных и послевоенных лет. И Родина по достоинству оценила их подвиг: в 1949 году за большие заслуги в деле народного просвещения сестры были награждены орденом Ленина.

Это еще больше окрылило сестер-учительниц. По их инициативе началось строительство нового здания школы. Особенно прибавилось забот у Дарьи Ивановны, которая тридцать три года была бессменной заведующей.

Не чурались учительницы и других дел. Александра Ивановна, например, как депутат, вела большую переписку со всевозможными организациями об электрификации поселка. И зажглись-таки лампочки Ильича во всех здешних домах.

Сейчас Марфа Ивановна, Дарья Ивановна и Александра Ивановна на пенсии, но связи со школой, с общественной работой не порывают, хотя годы и дают о себе знать.

Марфа Ивановна — общественный контролер новоалтайской газеты «Ленинское знамя». Александра Ивановна до последнего времени занималась с приготовишками, активно сотрудничает в городской газете. Настойчиво ходатайствуют учительницы-пенсионерки о строительстве нового здания средней школы, об укомплектовании местной больницы квалифицированными кадрами.

Старые учительницы в курсе здешних педагогических дел. Они интересуются результатами экспериментов преподавания по методике профессора Занкова электронными экзаменаторами. Их волнует уход части молодежи из села в город, недостаточные, по их мнению, не всегда эффективные меры отбора будущих учителей в педагогические вузы.

Учительницы - пенсионерки работают сейчас над материалами по истории поселка, которому нынче исполняется 250 лет, пишут воспоминания о местной комсомольской организации.

Тепло вспоминают сестры о своих бывших учениках. Марфа Ивановна рассказала про Георгия Мартынова. Рос он без отца. Жили плохо. Учительница его, бывало, и одеждой снабдит, и накормит. Сейчас Георгий Кузьмич Мартынов — научный сотрудник, доцент.

В числе воспитанников сестер-учительниц — директор Барнаульского педучилища П. В. Исаков, преподаватель Барнаульского пединститута А. А. Худяков.

О своей же смене, которой Марфа Ивановна, Дарья Ивановна и Александра Ивановна передали педагогическую эстафету, об учителях работающих, о их родной школе сестры могут рассказывать часами.

Я был в этой школе, беседовал с директором Калерией Григорьевной Гаймановой и воспитанницей сестер-учительниц Марией Степановной Кузнецовой, работающей здесь уже двадцать шесть лет. В школе стопроцентная успеваемость, на ее выпускников в пятых классах не жалуются. Учителя Августа Дмитриевна Решетникова и Майя Григорьевна Рудина — отличники народного просвещения. Так что эстафета ветеранов — в надежных руках.

П. АНТОНОВ.

ГОДЫ. ЛЮДИ. ЖИЗНЬ

НА СНИМКЕ (слева направо): сестры-учительницы Александра Ивановна, Марфа Ивановна и Дарья Ивановна. Фото 1951 года.

ВЬЕТНАМ, ЕГО ГЕРОИ, ЕГО БОЕВЫЕ ДЕЛА

У ВЬЕТНАМСКИХ РАКЕТЧИКОВ

РЕПОРТАЖ ИЗ Н-СКОГО ДИВИЗИОНА ДРВ

НА ОПУШКЕ бамбуковой рощи машина остановилась у шлагбаума. Часовой, поздоровавшись с нами, попросил предъявить пропуска. После проверки подошел к небольшой хижине, стоящей у дороги, переговорил с кем-то по телефону. Возвратившись к нам, сказал:

— Придется немного подождать. А пока — замаскируйте, пожалуйста, свою машину.

Шофер съехал с дороги на обочину. Достав из кузова маскировочную сеть, стал натягивать ее на «газик». К нам подошел молодой офицер.

— Здравствуйте, товарищи,— сказал он по-русски. — Прошу пройти за мной. Вас ждет наш командир.

Вскоре мы очутились в густых зарослях сьонг-ронга и бамбука, где были устроены до десяти землянок. Спустились по крутой лестнице в одну из них. Нас встретила группа военных. Старший по возрасту офицер представился:

— Капитан Лэ Донг, командир Н-ского ракетного дивизиона.

Затем он познакомил нас со своими товарищами. Капитан Ву Шон — заместитель по политической части, старший лейтенант Нгуен Тьяу — начальник штаба.

На столе лежали развернутая карта, блокнот, компас. Стены землянки были завешены соломенными циновками, потолок и пол выложены цементными плитами. В одном углу, на деревянном ящике из-под снарядов — два телефонных аппарата, керосиновый фонарь, в другом пирамидка — три автомата. В глубине землянки, за легкой перегородкой из фанеры, — три деревянных топчана, накрытые циновками из морской травы.

Я прошу товарища Лэ Донга рассказать о жизни, учебе и боевых подвигах офицеров и солдат дивизиона.

— Наш дивизион прошел славный путь, — говорит капитан. — На его боевом счету свыше 30 сбитых вражеских самолетов. Свое боевое «крещение» дивизион получил в провинции Ниньбинь летом 1965 года, когда в первой же схватке с воздушными стервятниками три ракеты поразили три цели. Родина высоко ценит подвиги своих сыновей. Трое ракетчиков награждены орденами, более ста — почетными грамотами. Решением Национального собрания ДРВ шести ракетчикам присвоено почетное звание «Боец-победитель».

— В дивизионе служит молодежь, прибывшая из разных уголков республики, — продолжает свой рассказ Лэ Донг.

Бойцы и командиры составляют единую дружную семью. Мы изучаем боевой опыт советских воинов-ракетчиков, занимаемся русским языком. Это помогает еще успешнее овладевать ракетной техникой, которую присылают нам советские друзья.

— Каждый день начинается у нас с проверки боевой готовности ракетного дивизиона. Тщательно настраивается вся аппаратура. Командиры систем и расчетов докладывают мне о готовности...

Из динамика, висящего над входом в землянку, раздался голос: «Внимание! К объекту приближается группа из 30 самолетов. Высота пять тысяч метров». Офицеры заспешили из землянки. Лэ Донг, надев каску, пригласил меня на командный пункт.

Здесь уже находился офицер наведения Нгуен Суан Дай. Операторы по горизонтальному и вертикальному направлениям застыли у экранов индикаторов. Хорошо видно: по экрану движутся четыре яркие точки. Выслушав доклад Дая, командир приказывает: «Цель номер один, головной самолет. Дальность старта — 20 километров. Уничтожить двумя ракетами». Цель приближается к отметке 20 километров. Звучит команда: «Ракета — пуск!».

...Грохочут ракетные двигатели. В небо стремительно взмывают две серебристые ракеты, оставляя за собой яркий огненный след. Американские истребители-бомбардировщики рассыпаются, стремясь уйти от удара. Головной самолет переходит в крутое пике.

Оператор наведения по вертикали, внимательно следя за маневром цели, быстро вращает штурвал управления. Офицер наведения докладывает: «Внимание, ракета подходит к цели». Хорошо видно, как быстро сокращается расстояние между самолетом и ракетой. Американский пилот делает маневр с разворотом на 180 градусов, пытаясь ускользнуть, но ракета неумолимо приближается. Взрыв! Яркая вспышка в том месте, где только что виднелись две точки. Операторы докладывают: «Первая ракета—взрыв». Слышится голос офицера наведения: «Цель теряет скорость и высоту». Самолет падает. В этот момент его настигает вторая ракета. Снова вспышка на экране. Оператор по направлению сообщает: «Вторая ракета — взрыв».

Я смотрю на экран. Вторая вспышка расширяется по всем направлениям. Это «автографы» обломков самолета. Тишина в аппаратной сменяется радостным оживлением. Ракетчики поздравляют друг друга. Командир дивизиона улыбается. Поочередно крепко пожимает руки офицеру наведения, операторам.

Но бой не окончен. Снова звучит команда: «Цель номер два, три самолета. Курсом на дивизион». Это самолеты головного звена, потеряв своего ведомого, ринулись, развернувшись, в атаку на ракетный дивизион.

Планшетист докладывает: «Курсовой параметр ноль. Скорость 250». В наступившей тишине отчетливо тикают секундомеры. Слух и зрение напряжены до предела. В это время из динамика громкоговорящей связи с постом визуального наблюдения раздается голос: «Самолет выпустил «шрайк».

— «Шрайк» отвести,— командует Лэ Донг.

Четко действует боевой расчет дивизиона. Звучит глухой разрыв—хлопок. «Шрайк» падает в сторону, не причинив ракетчикам никакого вреда. Воздушные пираты приближаются. Командир отдает приказ: «Уничтожить левый самолет». Офицер наведения нацеливает радиолокатор. Еще несколько секунд, и мы слышим, как с оглушительным ревом снова стартуют ракеты. В этот момент экраны запестрели многочисленными светлыми точками.

— Противник применяет помехи, — докладывает оператор.

Американский летчик, пытаясь ввести в заблуждение расчет дивизиона, сбросил сотни узких лент металлической фольги. Но его замысел разгадан. Снова вспышки на экране. Это взрываются одна за другой выпущенные ракеты. На индикаторе — точка, она медленно удаляется от центра экрана. Пост визуального наблюдения докладывает: самолет горит. Американский летчик пытается довести поврежденный самолет до моря в надежде, что там его подберут вертолеты. Но, охваченный пламенем, истребитель-бомбардировщик теряет управление, падает, оставляя за собой черный шлейф дыма. Два других самолета головного звена убираются восвояси.

Так бесславно для американских пиратов закончился этот бой. Мы выходим из кабины управления. Я поздравляю вьетнамских друзей.

— Пусть советский народ и его воины знают, — говорит Лэ Донг, — что ракеты, сделанные в СССР, находятся в надежных руках. Это оружие карает и будет карать тех, кто нарушает воздушные границы нашей республики, кто посягает на свободу и независимость вьетнамского народа.

А. ЖЕМАЕВ,
соб. корр. АПН.

Ханой.
(По телефону).

ФРОНТОВИЧКИ С АЛТАЯ

Девушки-фронтовички... Они дежурили у телефонных аппаратов и радиостанций, ходили в разведку, метким снайперским выстрелом разили врага, трудились на солдатских кухнях. Но самым главным, массовым их подвигом была самоотверженная работа на поле боя — они спасали жизнь раненым воинам.

С чего начать рассказ о фронтовичках с Алтая? Может быть, с письма девятнадцатилетней Тани Плутаевой?

«...Это было под городом Белый в дни нашего первого наступления. Накануне всю ночь валил снег. Под его прикрытием мы все ближе подбирались к позициям фашистов. Перед рассветом 25 ноября 1942 года забухала наша артиллерия, заиграли «катюши». Потом пошли в атаку сибирские добровольцы.

В первой же деревне, которую освободил наш 2-й батальон, мы организовали перевязочный пункт. Выбитые окна в избе завесили плащпалатками. Начали прием. Раненых все подносили и подносили, иные сами подходили. Мы с Женей Мурашко не успевали их перевязывать. Врача у нас не было. В хате через улицу разместился другой медсанпункт. Там был врач. Но он не принимал раненых из чужих подразделений. Поэтому все «чужие» шли к нам. Мы не могли им отказать в помощи. Я даже иногда «операции» делала. Одному бойцу отрезала обе стопы, правда, они висели на жилочках...

Четверо суток без отдыха, не сомкнув глаз, мы провели рядом с теми, кто пролил кровь и ждал своей дальнейшей участи, пока не подоспела наша бригадная медсанрота. Мы сдали раненых, и по дороге в батальон нагнали свой обоз. К своим пришлось пробиваться сквозь вражеский огонь...

В батальоне, оказывается, снова скопилось много раненых. Было решено отправить их с обозом, возвращавшимся в тыл за боеприпасами и продовольствием. Сопровождать раненых от санвзвода назначили меня. Не успели мы отъехать и двух километров, как наскочили на немецких автоматчиков, просочившихся на нашу дорогу. Завязался бой (обоз сопровождала группа наших автоматчиков). Здесь меня ранило в ногу. Раненые мерзли в санях, стонали, ругались, упрашивали повозочных заехать куда-нибудь в тепло. Но те торопились проскочить кольцо окружения. В одном месте скопилось много машин и подвод: немец бомбил и обстреливал дорогу. Не знаю, как нам удалось прорваться...».

Санитарка Таня Плутаева надолго легла в госпиталь. Нам она писала: «Завидую, вы снова наступаете, счастливые! Когда-то я вернусь в строй?».

Она все-таки вернулась на фронт. Воевала до победного дня. Сейчас проживает в Барнауле, по улице Н. Малахова, 68, кв. 27. И фамилия теперь у нее другая — Татьяна Григорьевна Маханько. Мать пятерых детей, она желает только одного — мира. Мира и счастья.

Теперь о тех, кто шагал в боевых порядках атакующих.

В первый день нашего наступления был ранен заместитель командира роты по политчасти старший лейтенант К. П. Буцко. К нему подползла санитарка Надя Бурмистрова. Быстро перевязала пробитую пулей ногу замполита, помогла ему подняться, хотела увести его в укрытие. Буцко категорически запротестовал:

— Я стою на ногах. Будем воевать, Надя!

Он шагнул вперед, но в тот же миг рухнул. Упала на снег и Надя. Сраженные пулеметной очередью врага, оба они — храбрый политработник, посланец большевиков Ново-Егорьевского района и отважная комсомолка из города Камня — погибли вместе.

В это же время другая санитарка второго батальона комсомолка Валя Щеглова вынесла с поля боя пятнадцать раненых, причем двоих она разыскала в зарослях кустарника, когда бойцы, потеряв много крови, начали замерзать.

Уверенно действовала Валя и во втором бою под деревней Романово. Здесь она оказала помощь 25 раненым. Когда бригада попала в окружение, Валя Щеглова принимала участие в неоднократных попытках второго батальона прорвать вражеское кольцо. Пусть ее земляки из колхоза «Красный Алтай» Волчихинского района знают, что Валентина Ефимовна Щеглова до конца выполнила свой воинский долг. В бою под деревней Дубровка она пала смертью героини, спасая раненых.

Ничем иным не назовешь поведение на поле боя комсомолки Раи Примаченко, как только мужеством. При наступлении на деревню Емельяново был ранен командир роты автоматчиков лейтенант И. А. Ветров и убит его заместитель по политчасти старший лейтенант А. М. Соколов. Вышли из строя командиры взводов. Рота дрогнула и залегла. В эту критическую минуту боя на снегу выросла гибкая фигурка санитарки роты.

— Вперед, ребята! — крикнула Рая. — За мной!

Под деревней Пшеничино Рая вынесла из-под огня 50 раненых. Очевидцы рассказывали потом, как она вела в укрытие сразу двоих бойцов и несла их тяжелые противотанковые ружья. Когда вышел из строя комсорг. Рая Примаченко заменила его и в течение месяца, до конца боев под Белым, возглавляла комсомольскую организацию третьего батальона.

В деревне Турянка немцы окружили наш первый стрелковый батальон. Четверо суток, заняв круговую оборону, он стойко отбивал непрерывные, яростные атаки врага. Когда кончились боеприпасы, батальон оставил деревню. Используя оголенные фланги противника и прикрываясь ночной темью, он ушел через замерзшее болото в лес, в сторону наших основных сил. Деревню захватили фашисты. Они шныряли по улицам, бешено строча из автоматов. А в это время в подвале крайней избы кровью истекали 25 наших бойцов. Пять санитарок хлопотали над тяжелоранеными. В пылу боя про них забыли, не предупредили об отходе. Когда в сенях разорвалась граната и послышалась лающая, нерусская речь, девушки поняли: пришла беда. Над головой у них застучали тяжелые кованые сапоги, блеснул луч фонарика. В подвале притаились. Стиснув зубы, перестали стонать раненые. Здоровые руки потянулись к оружию. Вдруг все стихло, но изба озарилась ярким пламенем: подожгли. С крыши падали обгорелые стропила. Дым начал проникать внутрь. Дышать становилось все труднее и труднее. Санитарки схватились за раненых. Надо было их вытаскивать, спасать.

— Не надо! — запротестовали те. — Не трогайте нас. Что здесь, что там, наверху — все одно смерть. Спасайтесь сами-то. Бегите в лес, к своим...

Девушки заколебались. Бежать от раненых, от обреченных на гибель советских бойцов? Или переносить их?

— Ну? — сердито спросил кто-то из раненых. — Чего ждете? Когда хата рухнет?

— Нет, мы с вами... Мы вас укроем...

— Бегите! — строго прозвучал тот же сердитый голос, в котором угадывались отеческая забота и доброта. — Где вам сладить с нами?

Девчата всхлипнули.

— Прощайте, родненькие наши, прощайте!.

Через западню в подклети, по огороду, в лес они бежали без памяти — Лида Плотникова, Таня Морозова, Вера Выскубова, Шура Михеенко и Аня Чистоедова — пять сибирячек. Они все-таки сумели увести с собой двух бойцов, способных передвигаться. Долго блуждали по ночному страшному лесу, натыкались на вражеские заслоны, пока, наконец, на третий день не прибились к своим, заслышав родной звук «катюш».

В междуречье Ловати и Локни с новой силой блеснули лучшие человеческие качества наших девушек. Слабенькие и маленькие на вид, в бою они становились богатырями. Их плечи и руки не знали усталости. Клава Момот, Аня Грибова, Клава Гринева, Тамара Солосина, Зина Бобина, Зоя Грязнова, Валя Епанчинцева, Вера Бондарева, Рая Макарова, Надя Гурьянова, Паша Черепанова и многие другие — сотням воинов спасли они жизнь в вдешних кровопролитных боях. Каждая из них уже не раз была награждена. А в день 8 Марта 1943 года пятьдесят девушек вновь получили ордена и медали.

...Девушки в серых шинелях. Война отняла у них юность, а у многих и жизнь. Наш народ никогда не забудет своих героинь, поднявшихся на высшую ступень патриотизма.

Поклонимся же в пояс живым. Навсегда сохраним в своем сердце память о погибших.

Ал. АФАНАСЬЕВ,
бывший редактор газеты 56-й гвардейской стрелковой дивизии.

СПОР КУЛИНАРОВ

6 марта, в канун праздника наших женщин, трест столовых Октябрьского района Барнаула провел большую праздничную выставку-распродажу кулинарных и кондитерских изделий, полуфабрикатов.

Задолго до официального открытия собралась масса народу. Видно, многим захотелось получше украсить праздничный стол, поучиться мастерству у кулинаров.

В два ряда тянулись прилавки, установленные различными изделиями. Чего здесь только не было: и пышные торты — «музыкальная шкатулка», «шахматное поле», «шампан с к о е» (тоже торт).

Большой ассортимент пирожных — вот где проявилось мастерство наших умельцев!

А тут же рядом — отлично приготовленные индейки, цыплята, корейка, большое количество полуфабрикатов из мяса.

А это что? Не верится глазам — розы. А ведь они сделаны из... свеклы и редьки; и все же как они чудесны!

Участники этой выставки волнуются: понравится ли все это покупателям?

По радио объявляют, что, наконец, разрешается распродажа. В это же время жюри приступило к выявлению победителей. При обсуждении учитывалось и качество, и ассортимент, и объем выработки, и культура оформл е н и я изделий. Мастера кондитерского цеха столовой № 16 заняли первое место (директор столовой Е. Г. Ханович). Вторыми были кулинары столовой № 29 и фабрики-кухни. Уже через два часа прилавки опустели: изделия перекочевали в квартиры жителей нашего города.

Н. ЖЕРКО,
студентка Барнаульского пединститута.

НА СНИМКАХ: вкусная экспозиция столовой № 32. Букет из овощей «Весна», выполненный поварами столовой хлопчатобумажного комбината Валентиной Петрович и Зинаидой Старостиной (вверху).

Фото Н. Крикицына.

НОВОСТИ СПОРТА

В ПЕРВОМ МАТЧЕ — ПОРАЖЕНИЕ

КАРДИФФ, 7 марта. (ТАСС). Вчера в первом четвертьфинальном матче розыгрыша кубка обладателей кубков футболисты московского «Торпедо» потерп е л и поражение от местного клуб а «Кардифф-Сити» — 0:1. Этот единственный гол в ворота москвичей забил на 45-й минуте правый крайний нападающий валлийцев Барри Джонс.

Ответный матч соперники проведут 19 марта в Ташкенте.

ОТСТУПИЛИ, НО ДАЛИ БОЙ

Во встрече на первенство страны по хоккею между «Автомобилистом» и ЦСКА, которая состоялась в среду в Свердловске, уральцы уступили москвичам — 2:5 (1:2, 0:2, 1:1).

Но уступили не без сражения. «Автом о б и л и с т» и в нападении и в обороне показал качества по-настоящему зрелого ледового бойца. Счет на пятой минуте встречи открыли уральские хоккеисты (Криво-хижкин). В начале третьего периода Мендубаев забил второй гол. У москвичей шайбы забросили: Петров, Лутченко — 2, Фирсов, Блинов.

А в Москве столичная команда «Крылья Советов» с футбольным счетом 2:1 (0:0, 1:1, 1:0) вырвала победу у армейцев Ленинграда. Шайбы забросили москвичи Васильев, Городецкий и ленинградец Панюхин.

ВНОВЬ СИЛЬНЕЙШИЕ

Алла Караваева и Александра Бабенышева — студентки Барнаульского пединститута, сильнейшие фехтовальщицы края. Недавно они выступили в Олимпийском турнире команд спортобществ профсоюзов, где сумели, защищая честь ЦС «Буревестника», завоевать звания чемпионок турнира.

В. ФЕОКТИСТОВ,
тренер.

НОВОСТИ СПОРТА

ПОРАЖЕНИЕ В АМПЛУА ЧЕМПИОНОВ

Армейцы Свердловска 6 марта, уже обеспечив себе звание чемпионов СССР по хоккею с мячом, проиграли в Иркутске местному «Локомотиву» — 1:2. Правда, надо отметить, что в составе девятикратных чемпионов страны не было трех ведущих игроков — Дуранова, Локтева и Почекутова.

В этот же день потерпели поражение от ульяновской «Волги» (0:1) и московские динамовцы. Набрав в 28 матчах 41 очко, они обеспечили себе серебряные награды. Обыгравшие же динамовцев хоккеисты «Волги» претендуют на бронзовые медали, имея 37 очков и один матч в запасе. Однако наибольшие шансы на третье призовое место — у хабаровских армейцев, которые в очередной встрече взяли верх над «Уральским трубником» из Первоуральска со счетом 3:2. У хабаровчан — 36 очков и три игры впереди.

А вот хоккеисты алма-атинского «Динамо» практически потеряли шансы на бронзу. В своем последнем матче чемпионата — с калининградским «Вымпелом» они смогли лишь добиться ничьей — 3:3. У алматинцев 37 очков.

Наконец, в Кемерово местный «Шахтер» одержал 6 марта победу над краснотурьинским «Трудом» — 5:1.

(ТАСС).

«ЛОКОМОТИВ» — В ЧЕТВЕРТЬФИНАЛЕ

Победив в среду в столице «Сибирь» — 4:3, московский «Локомотив» вышел в четвертьфинал розыгрыша Кубка СССР по хоккею. Теперь соперниками железнодорожников будут чемпионы страны — спартаковцы.

НА ПОЭТИЧЕСКОЙ ВОЛНЕ

Геннадий ВОЛОДИН

ДРОВА

В ту зиму птицы мерзли на лету,
Буран по-волчьи рыскал за дворами,
А мы с тобой тащились за версту
В забоку за ветловыми дровами.
Снег попадал в дырявые пимы,
Мороз больнее пса кусал за пятки.
О, как тогда хотелось от зимы
Бежать в тепло землянки без оглядки.
Где вкусным жаром отдавала печь,
Где начали протаивать окошки
И мать, наверно, начинала печь
Нам на обед крахмальные лепешки.
Но мы, воображение смирив,
Рубили сухостойные талины,
Глотали снег и, жажду утоляя,
Закусывали ягодой калины.
Потом возок к деревне волокли,
По пояс утопая в снежной каше.
...Мне кажется, из той зимы пришли
Сегодняшние все болезни наши.
Болит спина, кружится голова,
Безвременная седина ложится.
Я знаю, что оплачены дрова
Ценою лет, которые не жить нам.
А все она — военная беда,
Гудевшая у нас над головами.
Я все отдам, и я себя отдам,
Чтоб сын вот так не «ездил» за дровами.

Ольга СВИРИНА

ЗВЕЗДНЫЕ КОНИ

Посмотри, на ночном небосклоне
Тени звездные над тобой.
Это скачут звездные кони
К звездопаду на звездопой.
...А недавно я увидала
На снегу, в сиянии дня,
Каплю — звездочку, что упала
С рыжей морды лихого коня.

Михаил МОКЧИН

ПЧЕЛЫ

Шла то саду Ната,
Налетели пчелы
И грозят ей сделать
Страшные уколы.
Испугалась Ната,
Спряталась под ивой:
— Я не виновата,
Что платок красивый.
Я не одуванчик,
Посмотрите сами:
Это сарафанчик,
Он — подарок мамин...
Закружили пчелы
Дружным хороводом,
В рощу полетели
За душистым медом.

Юмор друзей

ДЕМОНСТРАЦИЯ МОДЫ

— Я никогда не беру мужа на демонстрацию моды, — говорит Иоля своей подруге. — Это хлопотно нам обоим, ибо я начинаю думать о новом платье, а он — о новой жене.

САРДИНЫ

— Будьте любезны, коробочку сардин...
— Пожалуйста. А какие вам? Испанские, португальские, французские?
— Мне все равно. Я не собираюсь с ними разговаривать.

НЕРЕШИТЕЛЬНОСТЬ

В телефонной будке стоит молодая женщина и листает телефонную книгу. Перед будкой выстроилась длинная очередь. В конце концов, один из ожидающих открывает двери и говорит:
— Вы, кажется, не можете найти номер телефона. Быть может, вам помочь?
— Нет, благодарю вас. Просто-напросто я ищу имя для своего сына.

ЭКОНОМИЯ

— Скажите, вы, как экономист, пытались заинтересовать свою жену этой областью знаний?
— Разумеется, я даже раз побеседовал с ней на эту тему.
— Почему только раз?
— Потому что сразу же после первой беседы она велела мне бросить курить.

Перевод с польского А. Севрюгина.

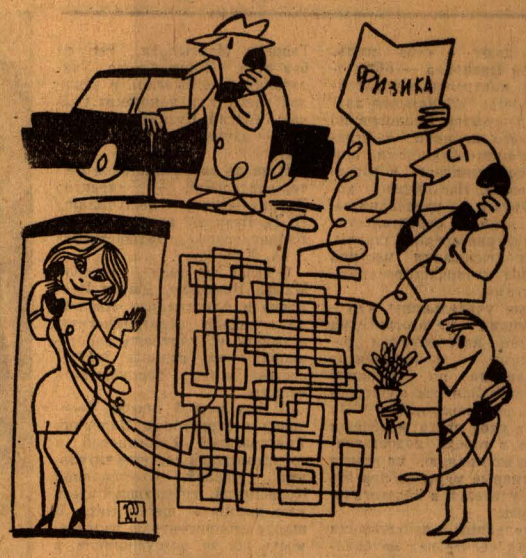

С кем она говорит?

В ДОМЕ ПОЛИТИЧЕСКОГО ПРОСВЕЩЕНИЯ КРАЙКОМА КПСС

9 марта в 3 часа дня состоится 5-е занятие кинолектория. Лекция: «АКТИВНЫЕ СТРОИТЕЛЬНИЦЫ КОММУНИЗМА». После лекции демонстрируются кинофильмы: «Активные строительницы коммунизма», «Наша Ярославна».

ТЕЛЕВИДЕНИЕ

ПЯТНИЦА, 8 МАРТА
СЕГОДНЯ — МЕЖДУНАРОДНЫЙ ЖЕНСКИЙ ДЕНЬ.

12.00 — Показывает Москва. 15.30 — Перерыв.
Показывает Барнаул.
18.00 — Программа для молодежи. Телевизионное кафе. 20.00 — «Юрий Никулин», документальный фильм. 20.30 — И. Мухачев: «С а й г а л а т а». 20.45 — Для вас, женщины. Концерт по заявкам. 21.40 — «Адрес: театр», телефильм о творчестве народного артиста РСФСР Аркадия Райкина.

9 МАРТА

11.00 — Показывает Москва. 15.00 — Перерыв.
Показывает Новосибирск.
18.30 — Для дошкольников и младших школьников. «Непоседа. Мяниш, Нетак», мультфильм. 18.40 — Для пионеров и школьников. «Отчего? Почему? Как?» — «В логове муравьиного льва». 19.00 — «Яков Свердлов», художественный фильм. 20.45 — К 100-летию со дня рождения Горького. Литературный концерт. 21.25 — Международный конкурс-фестиваль современной эстрадной песни 1967 года.

ПЛАНЕТАРИЙ

В воскресенье — в 11 и 16.30 — фильм «На границе жизни»; в 13 часов — лекция «Бесконечность и вечность Вселенной». В 15 часов — лекция «Происхождение веры в бога».

ТЕАТР

ТЕАТР ЮНОГО ЗРИТЕЛЯ. «Приключение Чиполлино». В 11.

КИНО

«РОССИЯ». «Жди меня». В 10. 11-45. 22-15. «Татьянин день». В 11. 12-45. 14-30. 17. 18-45. 19-45. 20-30. 21-30. «Черный автомобиль». В 13-30. 15-15. 16-15. 18.

«ЮНОСТЬ». Для детей — «Волшебная лампа Аладдина». В 10. 15-45. 21-30. «Татьянин день». В 11-45. 13-45. 17-30. 19-30.

«РОДИНА». «Доктор Вера». В 10. 12. 14. 16. 17. 18. 20. «Таежный десант». В 11. 13. 15. 19.

«ОКТЯБРЬ». Для детей — «Сказка о царе Салтане». В 10. «Екатерина Воронина». В 13-30. 17. 20-30. «Семья». В 11-45. 15-15. 18-45. 22.

«ПЕРВОМАЙСКИЙ». «Встреча в горах» (кинокомедия). В 10. 12. 14. 16. 18. 20. 22. «Доктор Вера». В 11. 13. 15. 17. 19. 21.

«ЧАЙКА». «Железный поток». В 11. 13. 15. 19. «Женщины». В 17. 21.

«АЛТАЙ». «Доктор Вера». В 13. 15. 17. 19. 21.

Клуб ЗАВОДА «ТРАНСМАШ». «Я вас любил...». В 11. 13. 15. 17. 19. 21.

ДВОРЕЦ КУЛЬТУРЫ ХИМИКОВ. «Во имя любви» (в 2-х сериях). В 15. 17-30. 20.

Следующий номер газеты выйдет 10 марта.

Редактор
А. ПРОЗОРОВ.

ПРИГЛАШАЮТ НА РАБОТУ:

ТИПОГРАФИЯ ИЗДАТЕЛЬСТВА «АЛТАЙСКОЙ ПРАВДЫ» — квалифицированных линотипистов, печатников и рабочих в ротационный цех, кочегара.
Обращаться: г. Барнаул, ул. Короленко, 105, в отдел кадров.

ДЛЯ ПОСТОЯННОЙ РАБОТЫ В ВАГОННОЕ ДЕПО — столяров, слесарей по ремонту вагонов, экипировщиков пассажирских поездов, грузчиков на автомашину, подсобных рабочих, проводников пассажирских вагонов с предварительным обучением на курсах.
Летом на должность проводников принимаются студенты высших и средних учебных заведений г. Барнаула. Принятые пользуются льготами работников железнодорожного транспорта.
Обращаться в отдел кадров вагонного депо ст. Барнаул (за железнодорожной линией, между старым мясокомбинатом и маслозаводом).

АВТОКОЛОННА 1243 — шоферов первого, второго классов, а также шоферов первого, второго классов, ранее работавших на дизелях.
На курсы по изучению автобуса «ИКАРУС». Начало занятий с 10 марта 1968 года при автоколонне без отрыва от производства. По приходе автобусов обучаемые получают автобусы для работы в автоколонне. Шоферов третьего класса с переподготовкой на 2-й класс, со стажем три года, кондукторов, для работы на новых автобусах, автослесарей, слесарей-мотористов, строительных рабочих.
Обращаться: ул. Эмилии Алексеевой 2, в отдел кадров.

ЗАВОДОУПРАВЛЕНИЕ БАРНАУЛЬСКОГО ВАГОНОРЕМОНТНОГО ЗАВОДА на постоянную работу — столяров на разборку и сборку вагонов, слесарей по ремонту вагонов, правильщиков, кузнецов-штамповщиков и учеников по этой профессии, электросварщиков, электромонтеров и электрослесарей, помощника машиниста моечной машины, маляров, подсобных рабочих (мужчин и женщин), мастеров-вагонников, токарей на колесно-токарные станки.
Поступившие на завод пользуются правами железнодорожников, обеспечиваются топливом по сниженным ценам. Одиноким предоставляется общежитие.
Обращаться в отдел кадров, улица Водопроводная, 110.

ФИКЦИЯ ЖЕНСКОГО РАВНОПРАВИЯ

«Требование равноправия женщин почти постоянно выдвигалось в парламентских дебатах на протяжении последнего времени. А в действительности положение остается таким же печальным, как и раньше». К такому выводу пришла стокгольмская буржуазная газета «Дагенс нюхетер» в статье о положении женщины в Швеции, и, в частности, об условиях труда женщин.

Факты и цифры, которые привела газета, вполне объясняют ее песимизм. В 1966 году средняя зарплата женщин, занятых в промышленности, составляла 77 процентов зарплаты мужчин. Увеличение числа женщин, владеющих специальностями, идет медленно, подчеркивала газета. Женщины по-прежнему главным образом «работают в сфере обслуживания, где низка заработная плата и отсутствуют возможности повышения квалификации».

В этом году, во время недавних общих дебатов в риксдаге, вопрос о положении шведских женщин был вновь поставлен на обсуждение. Депутаты от левой партии — коммунистов, говоря о продолжающейся недооценке женского труда, отмечали, что в настоящее время 700 тысяч шведских женщин могли бы работать, если бы им была предоставлена такая возможность. Перед десятками тысяч женщин стоит проблема, куда и как пристроить детей.

Равенство между мужчинами и женщинами является одним из основных нерешенных вопросов шведской социально-общественной жизни, заявила депутат риксдага от левой партии — коммунистов Гунвур Рюдинг. В решении этого вопроса заинтересованы не только женщины, но все общество. Для этого необходимо, прежде всего, покончить с глубоко укоренившимися реакционными взглядами, ограничивающими участие женщин не только в труде, но также в политической и культурной жизни.

Парламентская фракция левой партии — коммунистов критиковала правительство Швеции за то, что «обещанные реформы с целью облегчения положения многодетных семей не проводятся в жизнь».

Выступая в защиту интересов трудящихся женщин, депутаты левой партии — коммунистов внесли на рассмотрение риксдага перечень неотложных мер, таких, как широкое строительство детских учреждений, увеличение пособий по многодетности, оказание помощи женщинам в приобретении специальностей, усиление борьбы с предрассудками в отношении женского труда.

И МОКРЕЦОВ.

(ТАСС).

НАШ АДРЕС И ТЕЛЕФОНЫ: Барнаул, ул. Короленко, 105. ТЕЛЕФОНЫ: справки 5-49-56, заместитель редактора 5-48-37, ответственный секретарь 5-52-34, заместители отв. секретаря 5-51-13. ОТДЕЛЫ: партийной жизни 5-43-54, 5-53-11, пропаганды и агитации 5-50-92, советского строительства и быта 5-51-73, 5-53-11, сельского хозяйства 5-46-73, 5-54-64, промышленности и транспорта 5-52-63, 5-46-12, строительства 5-49-54, культуры и учебных заведений 5-50-82, информации и спорта 5-46-92, писем 5-48-71, 5-54-12, стенографистка 5-45-62, отдел объявлений 5-53-62. Общественная приемная работает с 10 до 14 часов (кроме субботы и воскресенья).

АГ 06126. Типография издательства «Алтайская правда», г. Барнаул, Короленко, 105. Заказ № 1483. Тираж 160.000 экз.