ПРОЛЕТАРИИ ВСЕХ СТРАН, СОЕДИНЯЙТЕ

АЛТАЙСКАЯ ПРАВДА

ОРГАН АЛТАЙСКОГО КРАЕВОГО КОМИТЕТА КПСС И КРАЕВОГО СОВЕТА ДЕПУТАТОВ ТРУДЯЩИХСЯ

№ 40 (14014) • СУББОТА, 17 ФЕВРАЛЯ 1968 ГОДА • Год издания 51-й • Цена 2 коп.

РАБОЧАЯ ЧЕСТЬ

Г. ТИХОМИРОВ,
сталевар Барнаульского котельного завода, депутат Верховного Совета РСФСР.

Каждый раз, приходя на родной завод, я испытываю гордое и радостное чувство от сознания того, какие все-таки замечательные дела умеем делать мы, рабочие! Наши энергетические котлы — это поистине сказочные богатыри, они приводят в действие огромные предприятия и дают свет большим городам. Думается, так же гордятся делами своих рук дизелестроители и тракторостроители, творцы механических прессов и химических тканей, мастера алтайского текстиля.

А замыслы наши — еще больше, они под стать грандиозным планам страны. Наш коллектив котельщиков решил выполнить свой пятилетний план к 1 ноября 1970 года. А многие рабочие намерены завершить личную пятилетку к столетию со дня рождения Владимира Ильича Ленина. Знаю, что и на других предприятиях края обязались досрочно выполнить свои пятилетние задания.

У нас многое делается для успешного выполнения обязательств. Большой наш резерв — научная организация труда, действенным рычагом служит экономическая реформа. Но мне сегодня хочется поговорить еще об одном, может быть, самом главном резерве — об отношении человека к делу. Ведь, в конечном счете, при любой технике успех зависит от человека, которому она вверена. Трудится человек умело, старательно, с любовью — и техника в его руках творит чудеса. Относится к делу наплевательски, без души — и никакие умные механизмы не выручат.

И если добрая слава идет о нашем предприятии, значит, она касается каждого из нас. И стыдно должно быть каждому, если предприятие работает плохо, выпускает негодную продукцию. Это ведь тоже любому из нас худая характеристика. Помню, получил как-то наш завод рекламацию — так мне совестно было взглянуть в глаза людям. Казалось, они упрекали: «Эх вы, неумехи!».

Да, есть в нас великое чувство рабочей чести, которое питает наше мастерство, делает человека непримиримым к неряшливости и халтуре. Оно требует, чтобы мы всегда держали в чистоте свое рабочее звание, не пятнали его недостойными поступками и делами. Ведь мы продолжатели дела тех, кто поднял знамя революции, завоевал и отстоял в жестоких сражениях Советскую власть. И если кто поступается своей рабочей честью — он пятнает не только себя, но и весь коллектив, относится с неуважением к славным традициям рабочего класса.

Я уже однажды выступал в газете о том, как я понимаю взаимоотношения человека и коллектива. «Хорошо всем — хорошо каждому» — так я изложил тогда свою главную мысль. Кое-кого покритиковал за недисциплинированность, неправильное поведение. Некоторые поначалу обиделись на меня за критику. Какой же, мол, ты товарищ, мы с тобой запросто, а ты — в газету, на весь край ославил. Но большинство рабочих меня поддержало, а вскоре и те, кого покритиковал, изменили отношение к делу. Наш литейный цех успешно выполнил план двух лет пятилетки, с хорошим заделом начал и третий год, укрепление дисциплины во многом способствовало этому.

Прочными узами связывают наши рабочие свою жизнь с родным предприятием. У нас, на котельном, есть целые рабочие династии. Семнадцать лет работает слесарем Константин Григорьевич Головин, вместе с ним в арматурном цехе трудятся трое его сыновей—Виктор, Николай, Владимир и дочь Надежда. Двадцать второй год на заводе слесарь-котельщик Иван Ларионович Иванов, здесь он и сына своего Михаила в люди вывел. Больше десяти лет работает сверловщицей Екатерина Александровна Колобова, по душе пришлась эта профессия и ее дочери Зое. У нас сотни таких замечательных работников, для кого завод — как дом родной.

И все-таки есть еще и у нас, и на других заводах нарушители дисциплины, бракоделы, прогульщики, летуны. Поэтому я и счел своим долгом снова начать разговор о рабочей чести. Думаю, что касаюсь больного места и надеюсь, что этот разговор поддержат и продолжат многие. Потому, что нельзя заниматься всепрощением и спокойно наблюдать, как нарушители и бракоделы наносят ущерб предприятию и государству, а значит, и каждому из нас. До каких же пор это будет продолжаться?

Подумайте, в какую цену обходятся прогулы. По милости прогульщиков в крае недодано на несколько миллионов рублей продукции. А знаете, что это значит? Это значит, мы недосчитались многих жилых домов, больниц, детских учреждений. Сотни семей не смогли справить новоселье, определить своих детишек в детские сады и ясли.

Вот какой дорогой ценой обходится всем нам это зло! А всегда ли мы восстаем против него, всегда ли ставим нарушителя перед лицом коллектива и говорим ему: «Держи ответ!». Нет, не всегда. Иногда стыдливо делаем вид, что не замечаем, отмалчиваемся на собраниях или из чувства ложного товарищества прикрываем пьяницу. Он нам с вами жизнь портит, а мы его прикрываем. Вот ведь какая несуразица получается.

Государство во всем идет нам навстречу. Работаем мы теперь только пять дней в неделю — это большое благо для людей. А нарушители дисциплины и тут пытаются уворовать день—другой. А ведь при пятидневке потерянный день обходится куда дороже, чем раньше.

Примиренчество к прогульщикам, любителям длинных перекуров, к праздношатающимся по цехам никак не может быть совмещено с понятием о рабочей чести. В результате всепрощения по рецепту «сегодня я за тобой грешка не заметил, а завтра ты за мной» постепенно утрачивается самое дорогое у человека: рабочая гордость, уважение к коллективу, к доброму имени предприятия.

Давайте же всей массой противопоставим нарушителям дисциплины, лодырям и бракоделам нашу рабочую волю и требовательность. **Если мы не будем оставлять без внимания ни одного случая нарушения, если нарушитель будет знать, что ему придется держать строгий ответ перед коллективом — он быстро возьмется за ум. Постараемся его перевоспитать. А не удастся — пусть пеняет на себя. Пусть не рассчитывает ни на отпуск в лучшую пору, ни на путевку в дом отдыха или санаторий, ни на первоочередное получение квартиры. А если и это не подействует — ну, что ж! — скатертью дорога!**

Конечно, неправильно было бы ко всем подходить с одной меркой. Случается, человека выбивают из колеи какие-то неприятности, иногда доброе слово участия бывает лучше всякой проборки. Но в принципе это не меняет дела. Равнодушного отношения к любому проступку у нас не может быть ни при каких обстоятельствах.

Каждый год мы подписываем коллективные договоры и даем слово добросовестно выполнять свои рабочие обязанности, строго соблюдать дисциплину. **Даем слово!** Это значит — честью своей ручаемся. И вот находятся такие, которые и свое слово ни в грош не ставят, и товарищей подводят. Больно мне за таких обманщиков, я им руки не подам и добра не пожелаю. Одного только хочу: пусть жизнь их хорошенько проучит, чтобы знали, что есть вещи, которыми нельзя шутить. И проучит, рано или поздно!

Меня тревожат летуны. Они наносят не меньший ущерб, чем прогульщики. Но это в большинстве еще не устоявшиеся рабочие, и за их поведение мы все в ответе. Это мы, кадровые рабочие, костяк коллектива, должны научить новичка профессии, передать ему свою любовь к заводу, трудолюбие, развить в нем чувство рабочей чести. Наши передовики, как правило, берут молодежь под свое начало, и приятно видеть, как растет на глазах способная смена. Но еще приходится встречаться с невнимательным, пренебрежительным отношением к новичкам. Человек и так еще не оперился, дела не постиг, — а мы его иногда грубостью да бранью по рукам бьем, да дурным примером развращаем. Кто так поступает — режет под корень будущее предприятия.

Как-то я узнал из газеты, что передовые сельские механизаторы М. Гусельников и М. Голиков решили помочь молодежи овладеть техникой. Молодцы, ребята! Правильно поступили.

Давайте все мы, кадровики, возьмем шефство над молодыми рабочими. Пусть они видят в нас своих старших товарищей, у которых можно не только научиться мастерству, но и получить хороший, добрый совет, с которыми можно поделиться своими мыслями и переживаниями. Я считаю так: слава передовику производства, но дважды и трижды слава ему, если он воспитал двух и трех таких же умелых, старательных и честных работников!

Хорошо, когда юношей и девушек в торжественной форме посвящают в рабочие, лично директор предприятия вручает вновь принятым постоянный пропуск, своего рода путевку в коллектив; когда устраиваются вечера трудовой славы, рабочей династии, встречи ветеранов с молодыми рабочими, торжественно вручаются удостоверения о присвоении квалификации. Все это поднимает дух, создает хороший настрой. А с хорошим настроением и дело веселей идет, и мыслей таких не бывает, чтобы уйти на другое предприятие.

Но у нас встречаются просто любители порхать с места на место. Мечется человек, ищет, где можно, ничего не делая, припеваючи жить. А у нас такого не водится, чтобы, как говорят, за красивые глаза сытно есть да сладко спать. По труду и честь, что заслужишь, то и получишь.

Летун — большая нам помеха и убыток. Мы его учим, средства и силы в него вкладываем, а он вместо благодарности спиной к нам повертывается. Нет, с такими нам тоже не по пути! Но почему-то терпим, миримся. Тут, прямо скажу, наши отделы кадров недорабатывают. Надо летунам соответствующую характеристику давать. А при приеме на работу интересоваться этой характеристикой. Вот тогда другой разговор будет.

И еще хочу сказать о тех, кто порочит рабочее имя пьянством, халтурным отношением к делу. Всем нам должно быть стыдно за таких людей. Да кто дал право этим пьяницам порочить репутацию всего заводского коллектива своим грязным поведением? Ведь они о нас с вами, товарищи по работе, худую славу пускают! Как же мы можем им это прощать?

Не можем и не будем. Если потребуется, будем судить пьяниц и хулиганов судом рабочей чести. Внушим тем, кто считает такое поведение удальством, что это просто позорящие советского человека распутство и низость.

Вот он, мой завод, моя проходная, моя дорога, по которой иду в мой цех. Все это близко мне и дорого, как сама жизнь. Вот они, мои товарищи, огромная моя семья, которой нет дороже. Ей я обязан всем, что имею и чувствую. И я посчитал бы кощунством обидеть ее какой-то дурной выходкой, как считают кощунством и святотатством оскорбить родного отца и мать.

Это мое чувство, я знаю, разделяют тысячи и тысячи. И берегут, как зеницу ока, свою рабочую честь. Но она, рабочая честь, должна быть активной, наступательной, воспитывающей.

Мы идем навстречу столетию со дня рождения Владимира Ильича Ленина. С горячей любовью повторяем мы вслух и про себя это бесконечно близкое и дорогое нам имя. Великий вождь завещал нам беречь и укреплять дисциплину труда. Он беспощадно выступал против расхлябанности, разгильдяйства, недисциплинированности, беспринципности.

Будем всегда помнить ленинские слова о том, что сила и непобедимость рабочего класса — в его высокой сознательности, организованности, монолитной сплоченности.

БУДЕМ ВСЕГДА ВЫСОКО ДЕРЖАТЬ НАШУ РАБОЧУЮ ЧЕСТЬ!

Тихомиров

ПОЧИН НАХОДИТ ШИРОКИЙ ОТКЛИК

БОЛЕЕ 50 КОММУНИСТОВ-МЕХАНИЗАТОРОВ КОЛХОЗОВ И СОВХОЗОВ СОРОКИНСКОГО РАЙОНА ОТКЛИКНУЛИСЬ НА ПРИЗЫВ ГЕРОЯ СОЦИАЛИСТИЧЕСКОГО ТРУДА М. И. ГУСЕЛЬНИКОВА И ТРАКТОРИСТА-МАШИНИСТА ПЕРВОГО КЛАССА М. Ф. ГОЛИКОВА. ОНИ ПОМОГАЮТ СВОИМ МОЛОДЫМ ТОВАРИЩАМ ПОВЫСИТЬ КВАЛИФИКАЦИЮ, БЫСТРЕЕ ОВЛАДЕТЬ МАСТЕРСТВОМ ЗЕМЛЕДЕЛЬЦА.

Первоклассный механизатор П. Д. Леоненко из колхоза «Правда» стал наставником молодого учетчика Федора Инюшова. Федор несколько лет не работал на тракторе, но нынче решил вернуться к прежней специальности. Помощь ему, естественно, потребуется большая. Леоненко вместе с новым напарником взял обязательство выполнять все полевые работы только с отличным качеством, высокопроизводительно использовать технику.

А вот что пишет в районной газете «Сельская новь» тракторист-машинист первого класса В. Шефер из колхоза «За коммунизм»: «Наш прямой долг учить молодых умело бороться за высокие урожаи всех культур. Я не пожалею сил для того, чтобы передать свой многолетний опыт молодому механизатору Виктору Риш и подготовлю его к сдаче экзаменов на первый класс».

Движение, начатое передовыми механизаторами края Гусельниковым и Голиковым, с каждым днем находит все более широкий отклик.

Б. РОЖДЕСТВЕНСКИЙ,
корр. «Алтайской правды».

Сорокинский район.

В ПРЕЗИДИУМЕ ВЕРХОВНОГО СОВЕТА СССР

За боевые отличия в боях с немецко-фашистскими захватчиками в период Великой Отечественной войны 1941 — 1945 гг. Президиум Верховного Совета СССР Указами от 15 февраля 1968 года наградил орденами и медалями СССР большую группу активных участников Великой Отечественной войны, получивших ранения в боях и не отмеченных ранее боевыми наградами.

Орденом Красного Знамени награжден 1 человек, орденом Отечественной войны I степени — 517, орденом Отечественной войны II степени — 5.477, орденом «Красной Звезды» — 9.231, орденом Славы III степени — 10.309, медалью «За отвагу» — 23.465, медалью Ушакова — 7 и медалью «За боевые заслуги» — 19.016 человек.

ДОГОВОР ДРУЖБЫ И БРАТСТВА

МОСКВА, 15 февраля. (ТАСС). Яркой демонстрацией нерушимого братства народов Советского Союза и Венгерской Народной Республики явилось торжественное собрание представителей трудящихся столицы, состоявшееся сегодня в Доме культуры газеты «Правда». Оно было посвящено 20-летию Договора о дружбе, сотрудничестве и взаимной помощи между СССР и ВНР.

В президиуме — член Политбюро ЦК КПСС. Первый заместитель Председателя Совета Министров СССР Д. С. Полянский, представители общественности столицы, венгерские гости.

С докладом выступил председатель Центрального правления Общества советско-венгерской дружбы, директор Института марксизма-ленинизма при ЦК КПСС академик П. Н. Федосеев.

С речью к участникам собрания обратился посол ВНР в Советском Союзе Йожеф Сипка.

вчера

Алтай

ЗАВОЕВАНО ЗНАМЯ

РАДОСТНАЯ ВЕСТЬ ПРИШЛА ВЧЕРА ИЗ МОСКВЫ. ПО ИТОГАМ РАБОТЫ ЗА IV КВАРТАЛ 1967 ГОДА УПРАВЛЕНИЮ ТОПЛИВНОЙ ПРОМЫШЛЕННОСТИ АЛТАЙСКОГО КРАЙИСПОЛКОМА ПРИСУЖДЕНО ПЕРЕХОДЯЩЕЕ КРАСНОЕ ЗНАМЯ СОВЕТА МИНИСТРОВ РСФСР И ВЦСПС С ВРУЧЕНИЕМ ПЕРВОЙ ДЕНЕЖНОЙ ПРЕМИИ.

Г. ТЫНЯНЫЙ,
главный инженер управления.

В ДОРОГУ ДАЛЬНЮЮ

Вчера барнаульские котлостроители отгрузили в адрес Болгарии и Индии арматуру для трубопроводов и котлов. В тот же день была закончена погрузка блоков парового котла производительностью 320 тонн пара в час для Омской ТЭЦ. Шла отгрузка продукции в Хабаровск и Ленинград.

страна

ЕЩЕ ОДИН ГАЗОПРОВОД

Закончены изыскания трассы будущего газопровода, который от реки Мыльджино на севере Томской области пройдет через Томск, Новосибирск, Кемерово, Новокузнецк, Барнаул. Общая его протяженность — полторы тысячи километров. Запасы Мыльджинского месторождения исчисляются почти в сто пятьдесят миллиардов кубометров газа.

В институте «Востокгипрогаз» началась разработка проектного задания на строительство газопровода.

(Корр. ТАСС).

ПЕРВЫЕ СТРАНИЦЫ ИСТОРИИ СИБИРИ

ЛЕНИНГРАД, 16 февраля. (Корр. ТАСС). В старейшей академической типографии, существующей более 240 лет, сегодня завершено печатание первого тома коллективного труда советских историков, археологов, этнографов — «История Сибири с древнейших времен до наших дней».

КРУПНЫЙ РЫБЗАВОД

вступил 16 февраля в строй в литовском портовом городе Клайпеде. Его мощность 4 тонны рыбы горячего и холодного копчения за смену.

На предприятии полностью механизированы загрузка и разгрузка коптильных камер, а также все вспомогательные процессы. Для рабочих оборудованы удобные бытовые помещения.

(Корр. ТАСС).

гор. Клайпеда.

ВАЛЮТНЫЙ ЦЕХ СТРАНЫ

ВЛАДИВОСТОК, 16 февраля. (Корр. ТАСС). В лесах Уссурийской тайги сегодня последний день осенне-зимней охоты на пушных зверей. План добычи пушнины перевыполнен. На приемные пункты сданы сотни тысяч шкурок драгоценного соболя, белки, колонка, лисицы, горностая, норки.

планета

ПРЕДСТОЯЩАЯ ЧАСТИЧНАЯ МОБИЛИЗАЦИЯ РЕЗЕРВИСТОВ В США

ВАШИНГТОН, 16 февраля. (ТАСС). Пентагон добивается объявления в США частичной мобилизации резервистов для замены тех частей, которые отправляют в Южный Вьетнам. Как сообщает газета «Вашингтон дейли ньюс», комитет начальников штабов уже направил такую рекомендацию президенту Джонсону, мотивируя ее тем, что принятое на днях президентом решение перебросить в течение двух недель в Южный Вьетнам еще 10.500 солдат «может создать брешь в обороне США».

ОПЯТЬ ПО ОШИБКЕ

НЬЮ-ЙОРК, 16 февраля. (ТАСС). 50 тонн бомб сбросили по ошибке американские стратегические бомбардировщики «В-52» в густонаселенном районе вблизи Сайгона. В результате этой бомбардировки более 40 человек было убито и около 60 человек ранено, передает агентство АП.

УБРАТЬ «В-52» С ОКИНАВЫ!

ТОКИО, 16 февраля. (ТАСС). Немедленно убрать с Окинавы американские бомбардировщики «В-52» — с таким требованием к правительству США обратились жители японской деревни Кадена. Близ этой деревни на острове Окинава расположена американская военная база, на которой с начала февраля стали базироваться американские стратегические бомбардировщики, известные всему миру как носители ядерных бомб.

С подобным требованием обратились ранее к правительству США законодательное собрание островов Рюкю, многие демократические организации Японии.

ДЕМОНСТРАЦИЯ ПЕРЕД ШКОЛОЙ

НЬЮ-ЙОРК, 16 февраля. (ТАСС). В небольшом американском городке Сошиэл Серкл (штат Джорджия) продолжаются демонстрации населения, протестующего против ужасных условий в местной школе «для цветных» и увольнения трех учителей, потребовавших улучшения этих условий.

РЕШЕНИЕ ПРАВИТЕЛЬСТВА КОНГО (БРАЗЗАВИЛЬ)

БРАЗЗАВИЛЬ, 16 февраля. (ТАСС). Правительство Конго (Браззавиль) приняло решение о разработке национального гражданского кодекса. Он призван заменить действующий сейчас в стране французский гражданский кодекс 1804 года. Об этом сообщил журналистам министр юстиции Ф. Макоссо.

ЗАЯВЛЕНИЕ МИКИСА ТЕОДОРАКИСА

АФИНЫ, 16 февраля. (ТАСС). Известный композитор и прогрессивный деятель Микис Теодоракис заявил, что в эти критические времена, которые переживает его родина, он не будет расставаться с Грецией и выезжать за границу, куда его приглашают друзья из ряда стран. «Моя жизнь и мой труд связаны с греческим народом. Всем сердцем я с друзьями, в особенности с теми, кто вынужденно находится вдали от своих родных и близких. Я бы ни на один день не хотел быть вне Греции», — сказал он.

Микис Теодоракис сделал это заявление иностранным журналистам в Афинах по телефону

В авангарде

ПАРТИЙНАЯ ЖИЗНЬ

Пятое строительное управление треста № 46 — специализированное. Оно строит инженерные сооружения и коммуникации, подъездные пути и дороги. Трудится в нем 220 человек. А коммунистов всего 25. Однако их влияние бесспорно.

Пожалуй, каждый в управлении почувствовал перемены, происшедшие после памятного партийного собрания в апреле прошлого года. Тогда коммунисты со всей прямотой сказали: с такими порядками, какие были на участках, нельзя вступать в летний сезон.

Комплексную бригаду коммуниста В. Г. Усова нельзя упрекнуть в том, что она не умеет работать. Но трудовая дисциплина явно слаба. Прорабы коммунисты В. Н. Чичикало и И. Л. Зубов недооценивают соревнование, перестали им руководить. А чем объяснить, что за три месяца в стройуправлении совершено 78 прогулов, перерасход фонда заработной платы составил почти 11 тысяч рублей, а убытки — свыше 9 тысяч рублей?

На все эти вопросы партийное собрание дало ответы, точно определило в своем постановлении пути выполнения годовой программы.

После собрания коммунисты пошли в рабочие коллективы, рассказали, из чего складываются убытки, посоветовались, как дальше строить работу.

Первой показала пример экономного расходования стройматериалов бригада заслуженного строителя РСФСР, коммуниста Е. П. Боровского. Кирпич стали доставлять на объекты в поддонах, вести ему строгий учет.

Прораб коммунист И. Б. Шипов придерживается правила: не оставлять без внимания ни одного случая нарушения трудовой дисциплины. Его примеру последовали другие специалисты.

Парторганизация несколько раз возвращалась к обсуждению отдельных, наиболее острых проблем строительства. Взять собрание, посвященное выполнению юбилейных социалистических обязательств. Коммунисты вскрыли немало резервов. Например, механизатор С. Т. Толстых предложил всерьез посмотреть на скрытые простои: опоздания на работу, длинные перекуры, нарушения распорядка дня «съедают» немало драгоценного времени. Когда сделали фотографию рабочего дня, то оказалось: до пяти процентов рабочего времени теряется из-за скрытых простоев. Предложение коммуниста С. Т. Толстых было очень полезным и своевременным. Партбюро организовало во всех бригадах и на участках рабочие собрания. Людям разъяснили, на чем они теряют время. Теперь члену бригады, опоздавшему на работу, бригадир уже не поставит «восьмерку». Нарушил дисциплину — расплачивайся не только морально, но и материально. На зиму для лучшего контроля составлены почасовые графики работы и отдыха строителей.

Партийное бюро, его секретарь М. Г. Пономарев видели, что их усилия начинают ощутимо влиять на производство, и потому старались в каждом случае действовать настойчиво, в духе того решения, которое было принято собранием коммунистов в апреле. В самые критические для стройки моменты парторганизация принимала решения, с которыми не могли не считаться ни партком, ни администрация треста.

В разгар летнего сезона вдруг прекратилось поступление щебня на стройку главной городской магистрали. В конторе материально-технического снабжения разводили руками: ничего поделать не можем, не хватает автотранспорта. Начальник стройуправления Г. А. Прасол забил тревогу в тресте, в парткоме, но это не помогло. Тогда собрались коммунисты на собрание. Где найти выход, добыть автотранспорт? Выяснилось: немало автомобилей используется на второстепенных работах, но в производственном отделе треста не хотят толком разобраться. С решением собрания — категорическим требованием улучшить использование автомобилей — М. Т. Пономарев отправился в партком. Прорыв был ликвидирован.

Пятому стройуправлению вручено Памятное знамя горкома партии и горисполкома, Памятное знамя администрации, парткома и постройкома треста. Авангард коллектива — партийная организация доказала, что она способна организовать дело, увлечь коллектив за собой.

Справедливости ради следует сказать, что не каждое свое решение парторганизация доводит до конца. Еще не полностью внедрена аккордно-премиальная система. Пока из десяти бригад лишь три являются хозрасчетными. Не введены лимитные карты. А ведь экономика строительства — одна из главных забот партийной организации.

Партийное бюро своей принципиальностью, постановкой злободневных вопросов, настойчивым решением их способствует развитию инициативы каждого коммуниста. А раз так, то у парторганизации управления вполне достаточно сил изжить и эти недостатки.

Н. МАРКОВ,
корр. «Алтайской правды».

г. Рубцовск.

ЖИВ ПРОЗАСЕДАВШИЙСЯ

В тот день работников домоуправления № 10 — от начальника до слесаря-ремонтника нельзя было сыскать на подведомственной территории. Всех их словно ветром сдуло с поверхности земли. Как выяснилось позднее, так почти и было: они проводили собрание в подвале кооперативного дома. Собрание—дело полезное, если по существу и без излишеств. Однако здесь излишества были налицо...

Поводом для собрания послужил проступок техника, «не оправдавшего доверия», а проще — запившего горькую. Что же — заслужил он наказание. Но хотя ни сам виновный, ни его «сообщники» не отрицали своей вины, речи длились с 9 до 16 часов. А все эти часы в конторе домоуправления ждали жильцы. С небольшими, но неотложными нуждами — пропиской, холодными батареями, испорченными кранами. Их даже не известили простейшим объявлением: «Все ушли на... заседание».

Этот пример можно назвать выдающимся. Есть десятки других, менее броских. Зайдите в цех тягодутьевых машин Барнаульского котельного завода. Здесь ежедневно с десяти до двенадцати начальник проводит планерки, или, как их еще зовут, «пятиминутки». Два самых ответственных утренних часа заседают мастера, инженеры, плановики. Некоторым на такой общей планерке вообще нечего делать, у других вопрос на пять минут. Но все дружно сидят, дружно скучают. А на участках, где их присутствие и нужно, и уместно, рабочие простаивают. Этот цех лихорадят производственные сбои, у него самая высокая текучесть кадров. И одна из причин — неорганизованность управленческого труда.

А как часто встречаешь в приемной того или иного завода работников, которых вызвали, назначив время деловой встречи, и которых теперь заставляют ждать: директор занят, директор выехал и неясно, когда вернется...

В таких случаях невольно думаешь: жив прозаседавшийся! Странное дело, везде говорят о научном управлении производством, не так давно по этой теме прошла специальная конференция. Рабочее время (руководителя и не руководителя) становится предметом тщательного изучения. Положительный опыт научной организации труда имеется на многих предприятиях. Перейди дорогу, заходи, поучись. Техники придумали немало приспособлений, способных интенсифицировать управленческий и инженерный труд. Используй... Нет, прозаседавшийся упрямо воротит голову ото всех этих «модных затей».

Конечно, с тех времен, как метал в него поэт гневную свою сатиру, он кое в чем осовременился. На своих долгих совещаниях и прозаседавшийся не прочь поговорить о проблемах НОТ — правда, безотносительно, «в общих чертах». Но он остается прежним в главном. В цепкости, с которой держится за заседательский кабинет и стул свой в центре его. В почти наркотической привязанности к протоколам, бумажной обстоятельности и вере в решающую роль заседаний и протоколов. Главное — «все обговорить»...

О том, что сегодняшний стиль руководства требует высшей степени организованности и деловитости, он узнает последним. О том, что вопросы производства решаются на месте — глубоким изучением, оперативным вмешательством, он, прозаседавшийся, догадается не скоро, если ему не напоминать об этом еще и еще раз. Крепко напоминать!

В. БАРУЛИН.

РЕЗЕРВЫ ПЯТИЛЕТКИ

СЛУЖБА ИНФОРМАЦИИ

С развитием технического прогресса все более широкий поток технической информации поступает на предприятия. Передовой отечественный и зарубежный опыт можно почерпнуть из специальных сборников, технических журналов, патентов, стандартов, информационных листков. Каждая публикация может дать много интересного и полезного: как совершенствовать технологический процесс, какие приспособления наиболее целесообразны и эффективны, как лучше организовать труд и производство.

Руководитель предприятия, инженерно-технический работник сегодня не может обходиться без таких сведений. Поэтому служба информации на предприятии играет все более важную роль.

Так, по рекомендациям информаторов на Барнаульском комбинате химических волокон была ликвидирована предварительная крутка при переработке шелка высоких номеров, внедрено испытание различных регуляторов молекулярного веса при полимеризации на автоклавах. Экономический эффект за год только от этих двух рекомендаций составил 80.760 рублей.

Новый стержневой крепитель начали успешно применять на Алтайском моторном заводе. Этот опыт был описан в специальном техническом листке и использовался затем на ряде предприятий края. Только по Алтайскому тракторному, Рубцовскому заводу запасных частей и заводу агрегатов условная годовая экономия от внедрения этого новшества составляет 50 тысяч рублей.

На многих предприятиях края успешно переняли опыт алтайских моторостроителей по электроалмазной и электрохимической заточке режущего инструмента, опыт Уральского завода тяжелого машиностроения по организации складского хозяйства...

Эти и другие примеры убедительно подтверждают: там, где службе научно-технической информации уделяется должное внимание, где она получает поддержку со стороны администрации и укомплектована квалифицированными инициативными специалистами — там давно действует мощный источник резервов.

Заслуживает всяческой поддержки и распространения опыт постановки информационной работы на Барнаульском радиозаводе, моторном и тракторном заводах. Здесь научно-техническая информация используется систематически и комплексно.

Большой вклад в технический прогресс вносят общественные бюро технической информации. На ряде предприятий созданы общественные референтские группы. На заводе «Алтайсельмаш» в них входят специалисты отделов и цехов, хорошо знающие производство и умеющие работать с литературой. Руководит группами заводская секция технической пропаганды и информации.

Референт следит обычно за одним или несколькими видами научно-технической публикации. Занимаясь с очередным номером технического журнала, отчетом или каким-либо другим документом, он делает в своем журнале записи, рекомендует работникам технической библиотеки, кого ознакомить с той или другой статьей. На материалы, отобранные референтом, работники бюро технической информации заполняют контрольные карты, в которых записываются содержание рекомендации, из какого источника заимствовано. Заключение о необходимости внедрения новшества дает руководителям цехов и отделов. Крупные мероприятия общезаводского значения обсуждаются на заседании совета НТО. Референтами завода отбирается и рекомендуется в среднем по 150—170 предложений в год.

Но не только этим измеряется ценность проводимой работы. Она рождает творческий поиск, повышает потребность в знакомстве с научно-технической литературой. Участвуя в референтской работе, инженеры и техники приобретают умение правильно пользоваться библиографическими пособиями.

— Научно-техническая информация содержится не только в печатных источниках. Получили распространение и такие формы ее, как школы передового опыта, семинары, экскурсии, творческие командировки на родственные предприятия, обмен письмами. Служба информации Барнаульского радиозавода, например, установила связь и получает информацию от ЦБТИ многих областей страны.

К сожалению, предприятий, где хорошо налажен поиск новинок науки и техники, у нас еще мало. Недооценивают это не только многие хозяйственники, фабрично-заводские и местные комитеты профсоюзов, но даже советы первичных организаций и некоторые краевые правления научно-технических обществ, для которых, казалось бы, техническая информация должна быть родной стихией. Только этим можно объяснить тот факт, что только на двенадцати предприятиях мукомольно-крупяной промышленности и элеваторного хозяйства края имеются общественные бюро техинформации, а на все сельское хозяйство края таких бюро насчитывается лишь два.

Алтайский крайсовпроф совместно с научно-техническими обществами, ЦБТИ и краевым советом ВОИР объявили общественный межотраслевой смотр-конкурс работы творческих коллективов предприятий, организаций и учреждений по использованию научно-технической информации. Смотр продлится до октября. Он поможет полнее использовать в производстве богатейший передовой отечественный и зарубежный опыт, достижения науки и техники.

Коллективы, добившиеся высоких показателей, награждаются почетными грамотами крайсовпрофа, отраслевых научно-технических обществ, краевых советов НТО и ВОИР. Для творческих коллективов предприятий установлено двенадцать денежных премий по 200 и восемнадцать — по 100 рублей, служб БТИ и технических библиотек — десять премий по 100 и десять — по 75 рублей. Кроме того, установлено 75 поощрительных премий по 20 рублей для техинформаторов, референтов, патентоведов и инженерно-технических работников.

П. ГОРБАЧЕВ,
заместитель председателя Алтайского краевого совета НТО.

● Шлифовщица второго механического цеха Алтайского моторного завода Лидия Скобелева — ударник коммунистического труда. Ее ежедневная выработка значительно превышает норму.

Комсомольцы цеха избрали Лиду в «Комсомольский прожектор». Она — профгрупорг участка и учится в профтехучилище при заводе.

Фото В. Малышева.

«О ЧЕМ КРИЧАЛИ ПЕТУХИ»

Меры приняты

Под таким заголовком в «Алтайской правде» 13 января был опубликован фельетон, в котором отмечались недостатки в руководстве Марушинской инкубаторно-птицеводческой станцией.

Как сообщил редакции директор Алтайского треста «Птицепром» т. Пермяков, фельетон обсужден на партийном собрании аппарата треста.

Директор Марушинской инкубаторно - птицеводческой станции К. М. Пинчук от занимаемой должности освобожден.

СЕЛЬСКОХОЗЯЙСТВЕННОЕ ОБОЗРЕНИЕ

ИСТОКИ КАЧЕСТВА

Животноводы края добились в истекшем году заметного увеличения производства продуктов животноводства, досрочно выполнили планы государственных закупок. Сверх годового плана закуплено: мяса — 66 тысяч тонн, молока — 117,9 тысячи тонн, яиц — 23,2 миллиона штук, шерсти — 2.149 тонн. Продуктивность скота и птицы поднялась до наивысшего за все время существования колхозов и совхозов уровня. Надой молока на корову составил 2.260 кг, настриг шерсти на овцу — 3,5 кг, каждая несушка дала 174 яйца за год.

Еще более ответственные задачи стоят перед животноводами края в третьем году пятилетки. Они взяли обязательство продать государству 200 тысяч тонн мяса, 920 тысяч тонн молока, 165 миллионов яиц, 7.500 тонн шерсти.

Сейчас на фермах особенно ответственный период — зимовка скота. От успешного проведения ее во многом зависит дальнейшее увеличение производства продукции, повышение рентабельности, выполнение обязательств.

Главным в работе на фермах сейчас становится борьба за улучшение экономических показателей, повышение продуктивности скота с одновременным улучшением качества продукции. Немало уже достигнуто. Так, если в 1963 году на перерабатывающие предприятия края поступило 31,7 процента молока кислотностью 20 градусов и выше, то в 1967 году — всего 1,7 процента. За высокое качество молока в 1963 году хозяйствам было начислено 526 тыс. рублей, а в 1967 году—1.550 тыс. рублей. Наибольшую сумму доплат на каждую тонну сданной продукции получили колхозы и совхозы Калманского района — 4 руб. 92 коп., Тальменского — 4 руб. 91 коп., Рубцовского — 4 руб. 90 коп., Топчихинского — 4 руб. 80 коп.

Но на этом не стоит успокаиваться, так как во многих хозяйствах качеству продукции уделяется еще недостаточно внимания. Об этом свидетельствует то, что одиннадцать районов (Благовещенский, Локтевский, Курьинский, Алейский, Змеиногорский и другие) теряют на каждой тонне сданного молока от 68 коп. до 1 руб. 54 коп. в виде удержаний за несоответствие требованиям стандарта. Ясно, что хозяйствам этих районов надо улучшить условия содержания животных, строго соблюдать правила санитарии и гигиены на фермах. Тем более, что с введением нового государственного стандарта требования к качеству молока станут еще жестче.

Определенный прогресс наметился в улучшении качества мяса. По сравнению с 1966 годом, средний вес каждой головы крупного рогатого скота, поступившей на мясокомбинат, увеличился с 283 до 309 килограммов. Причем, 21 процент скота имел высшую упитанность — на 8 процентов больше, чем год назад. Повысился средний сдаточный вес свиней. Если в 1966 году он составлял 80 кг, то в 1967 году — 87 кг.

Особенно хороших показателей добились Ключевской, Кытмановский, Кулундинский районы, где 43—42 процента сданного скота имеет высшую упитанность. А совхоз «Кытмановский» 79 процентов животных сдает высшими кондициями, «25 лет Октября» — 78 процентов, «Семеновод» — 74, «Мельниковский» — 72, «Покровский» — 70, совхоз «Светлый путь» — 69 процентов, колхоз «Страна Советов» Рубцовского района — 69,6 процента.

Много хорошего мяса сдают хозяйства и нынче. Например, совхоз «Мельниковский» отправил 500 животных средним весом 381 килограмм. Отличный скот поступает также из совхозов «Кытмановский», «Антипинский», «Победа», из колхоза имени Карла Маркса Кытмановского района, колхоза им. Ленина Мамонтовского района и других.

Наилучших показателей по сдаче овец добились Усть-Пристанский, Мамонтовский, Бурлинский районы, где 19 процентов сданных животных — высшей упитанности. А в отаре, поступившей из колхоза «Путь Ленина» Шипуновского района, 69,2 процента овец соответствовало высшим кондициям. Хорошую баранину сдают колхоз «Искра» Благовещенского района, совхоз «Велижановский», колхоз «Родина» Петропавловского района, совхоз «Первомайский».

Но резервы повышения качества мяса далеко не исчерпаны. Целый ряд районов плохо организует откорм животных. Так, хозяйства Третьяковского, Петропавловского, Советского, Каменского, Солтонского районов только 6—9 процентов крупного рогатого скота сдают высшей упитанности. Наименьший сдаточный вес животных в хозяйствах Благовещенского района — 272 кг, Топчихинского — 282 кг, Романовского — 276 кг, Завьяловского — 283 кг.

Причем, в одном и том же районе в одинаковых условиях соседние хозяйства имеют совершенно разные показатели. Это можно видеть на примере Новичихинского района. Совхоз «Мельниковский» сдал за 1967 год 1.067 голов крупного рогатого скота, средний вес — 331 кг. Из них 72 процента — высшей упитанности. А вот колхоз «Прогресс» отправил 360 животных средним весом по 266 кг. Из них высшей упитанности — ни одного животного, зато ниже средней и тощей — 43 процента.

Подобные примеры есть в Алейском, Залесовском и других районах.

Резервом увеличения производства мяса является промышленное скрещивание.

Колхоз имени Ленина Мамонтовского района откормил 111 помесей герефордов. Откорм продолжался 255 дней, животные были доставлены на мясокомбинат 11—12 января. Средний живой вес каждого составил 393 кг, а симменталы, содержавшиеся в аналогичных условиях, весили лишь 366 кг. Себестоимость центнера привеса помесей герефордов составила 37 руб. 50 коп., симменталов — 39 рублей. Получено доходов от реализации одного животного соответственно — 493 руб. 80 коп. и 406 руб. 60 коп. Такой же эффект и в совхозе «Рыбинский».

В крае создана племенная база мясного скотоводства. И ее надо использовать в полную меру. Молодняк помесей способен в более раннем возрасте интенсивно откладывать жир, что обеспечивает повышение калорийности и улучшение вкусовых качеств мяса. В то же время промышленное скрещивание способствует снижению себестоимости продукции и повышению рентабельности производства.

Алтай имеет все возможности производить только высококачественную животноводческую продукцию. Но чтобы эти возможности реализовать, надо повысить уровень зоотехнической и организаторской работы на всех фермах края.

А. ЕРМАКОВ,
зоотехник.

МОГУЧЕЕ ОРУДИЕ ПОЗНАНИЯ МИРА

ВУЗ И ОБЩЕСТВЕННЫЕ НАУКИ

За последнее время неизмеримо возрос интерес нашей студенческой молодежи к изучению общественных наук, к глубокому и творческому познанию марксизма-ленинизма. Об этом свидетельствуют повседневные занятия, текущие и государственные экзамены.

Постановление Центрального Комитета партии «О мерах по дальнейшему развитию общественных наук и повышению их роли в коммунистическом строительстве» является выдающимся документом нашего времени.

В связи с возрастанием роли общественных наук в строительстве коммунизма, в формировании мировоззрения студенческой молодежи, передовых общественных идеалов и моральных устоев молодых строителей коммунизма, возрастает и роль кафедр общественных наук.

После выхода в свет постановления ЦК КПСС кафедры общественных наук Алтайского сельскохозяйственного института значительно усилили учебно-методическую, научную и воспитательную работу. Так, кафедра политэкономии и философии наметила и осуществляет конкретные мероприятия по повышению идейно-теоретического уровня преподавания политэкономии, философии и основ научного атеизма, по совершенствованию методического мастерства и наиболее глубокой связи теории с практикой. На заседаниях кафедры и секций систематически обсуждаются лекции, методические разработки к семинарским занятиям в свете новых требований и учебных программ.

Опыт показывает, что интерес студентов возрастает вместе с совершенствованием преподавания, усилением контакта преподавателя со студентами, когда изучение общественных наук связывается с профилем вуза и специальности, с задачами, которые встанут перед будущими специалистами в жизни, с проблемами, волнующими студентов сегодня. Понятно, такая связь должна быть органичной, а не искусственной. А это, в свою очередь, требует от преподавателя педагогического мастерства, отличного знания предмета, систематического обогащения курса. Ведь ему предстоит развивать у студентов самостоятельность мышления, превращать их знания в убеждения.

Важное значение в учебном процессе имеют взаимные посещения преподавателями занятий и их обсуждение, а также общее обсуждение некоторых сложных проблем науки. Однако как бы хорошо ни был организован учебный процесс, важнейшим условием успешного усвоения марксизма-ленинизма является повседневная самостоятельная работа студентов. Мы стремимся научить студентов правильно планировать свое время, помогаем им консультациями, учим работать над первоисточниками.

Популярными стали в институте теоретические студенческие конференции. В прошлом учебном году мы провели пять конференций по важнейшим проблемам общественной и хозяйственной жизни.

Нынче проведем конференции по темам: ленинская теория империализма; марксистская теория ренты и развития капитализма в сельском хозяйстве; познание и использование экономических законов социализма; внедрение полного хозрасчета; развитие мировой социалистической системы хозяйства. Такие конференции дают многое. Юноши и девушки глубже изучают первоисточники, периодическую литературу, учатся выступать, отвечать на вопросы. Многие из них становятся лекторами-общественниками.

В нынешнем учебном году улучшилась связь кафедры с комсомольскими организациями, с руководством академических групп. Партком института организовал на факультетах для работников института семинары по философским проблемам естественных наук, что тоже повышает уровень преподавания.

Партком и ученый совет дважды заслушивали отчеты кафедр общественных наук и утвердили перспективный план политико-воспитательной и культурно-массовой работы института.

На кафедре заметно улучшилась и научная работа. За последнее время мы приняли участие в подготовке и издании юбилейных работ «Преображенный Алтай», «Наш край родной», «История Сибири и Дальнего Востока».

Шире стала тематика научной работы. Исследуются такие проблемы, как пути сближения промышленного и сельскохозяйственного труда; значение и пути совершенствования материальных и моральных стимулов в развитии сельскохозяйственного производства; формирование нравственных и эстетических взглядов молодых рабочих на производстве; профессиональные особенности специалистов сельского хозяйства; укрепление материально-технической базы — основа роста производительности труда в совхозах Западной Сибири; ликвидация существенных различий между городом и деревней.

Недавно защитил кандидатскую диссертацию по философии А. А. Чалков. Подготовлена к защите диссертация по философии В. П. Воложаниной. Учится в целевой аспирантуре В. М. Кучкин.

Только что в институте закончились экзаменационная сессия и выпускные экзамены на экономическом, агрономическом и зоотехническом факультетах. Армия специалистов сельского хозяйства пополнилась экономистами, агрономами, зоотехниками. Большинство студентов на экзаменах показали хорошее знание общественных наук.

Из 194 выпускников нынешнего года 83 защищали дипломные работы. Значительно улучшилась их тематика, техническое и экономическое обоснование. Работы содержат много существенных рекомендаций для сельскохозяйственного производства. Большинство дипломников получили отличные оценки.

Отлично защищали дипломные проекты студенты агрономического факультета А. Ступак, В. Месянинова, Л. Конева, В. Савченко, П. Беззубов и другие.

Но в работе нашей кафедры возникает немало трудностей. Далеко не совершенны еще учебные программы по политической экономии и философии. В них дублируются многие вопросы, а некоторые главные положения либо отсутствуют, либо не выделяются.

Программа по философии, например, нацеливает на изучение первоисточников, а семинарские занятия по работам не предусматриваются. Большая трудность — отсутствие стабильных учебников. Имеющиеся учебники устарели, а новые рождаются уж очень медленно. Учебники не раскрывают некоторых важнейших вопросов, предусмотренных программами. Мало издается учебных пособий для преподавателей. Хорошо было бы продолжить краевое издание брошюр по отдельным темам политэкономии и конкретной экономики. В них можно было бы хорошо иллюстрировать общие теоретические положения данными развития экономики, культуры Алтая и Сибири, передовым опытом.

Кафедра стремится полнее использовать технические средства и наглядные пособия. Мы широко используем на занятиях по философии, этике, научному атеизму кинофильмы, диаграммы и т. д. Однако этого недостаточно. Очень мало выпускается учебных кинофильмов, нет и хороших наглядных пособий для вузов. Они устарели, да и неудобны для пользования.

В крае тысячи заочников вузов и техникумов. Но они мало получают методических советов, специальной литературы. Хорошо было бы организовать для них циклы бесед и лекций по радио и телевидению.

Очень полезными для успешной работы преподавателей общественных наук явились бы городские семинары, если на них рассматривать важнейшие теоретические проблемы, прослушивать информацию руководящих партийных, советских, профсоюзных работников, органов планирования и учета, экономистов промышленных предприятий, совхозов и колхозов.

В период стремительного развития науки, возрастающей роли марксистско-ленинского мировоззрения от преподавателей общественных наук требуется дальнейшая кропотливая повседневная работа по совершенствованию преподавания и идейно-теоретической закалки будущих специалистов.

Т. МАКЕЕВ,
зав. кафедрой политэкономии и философии АСХИ, доцент.

Из разных меридианов

БЬЮТ АГРЕССОРОВ!

● *НА СНИМКЕ: группа народных ополченцев на военных занятиях. В грозный для родины час женщины наравне с мужчинами взялись за оружие.*

Фото ВИА—АПН.

ВЫСОКИЙ ДУХ НЕПОБЕДИМОЙ АРМИИ

ХАНОЙ, 15 февраля. (ТАСС). «Непобедимая армия» — так озаглавила сегодня газета «Нян Зан» свою передовую статью, посвященную 7-й годовщине объединения Народных вооруженных сил освобождения Южного Вьетнама.

Вся страна, говорится в ней, с воодушевлением отмечает победы, которые одерживает над американскими агрессорами Армия освобождения при поддержке всех патриотических сил Южного Вьетнама.

В статье подчеркивается, что из небольших партизанских отрядов за 7 лет образовалась мощная революционная армия, известная своими боевыми успехами.

За 3 последних года Армия освобождения, говорится в передовой, одержала ряд славных побед над более чем миллионной армией американских агрессоров и их приспешников в Южном Вьетнаме и в настоящее время идет к окончательной победе над врагом.

В передовой статье отмечается высокий революционный дух Народных вооруженных сил освобождения Южного Вьетнама.

НЬЮ-ЙОРК, 15 февраля. (ТАСС). В северо-западных районах Сайгона продолжаются упорные бои. В пригородах столицы вооруженные столкновения происходили между подразделениями НВСО и частями американских войск. Ожесточенная перестрелка имела место в районе военно-воздушной базы США в Таншоннят, где американские подразделения, как сообщает корреспондент агентства ЮПИ, потеряли в бою более 50 человек убитыми и ранеными.

Бои охватили также несколько районов северных провинций Южного Вьетнама. Патриоты дважды атаковали позиции интервентов в Куангчи и нанесли противнику большой урон. Выведено из строя более 60 американских солдат. На базу морской пехоты в Кхесани, расположенную в 25 километрах к югу от демилитаризованной зоны, вновь был обрушен массированный огонь минометов и ракетного оружия. Противник понес потери в живой силе.

Американское командование, опасаясь за судьбу своих войск, дислоцированных в районе Контхиен и Гиолинь, ввело в бой не только бомбардировочную авиацию, но и запросило оказать огневую поддержку военных кораблей. В обстреле позиций, занимаемых патриотами в Гиолине, принимал участие эсминец «Джонсон».

Не прекращаются активные боевые действия в районе крупной американской авиабазы в Дананге. Там патриоты вновь атаковали вчера войска США.

В дельте Меконга части НВСО обстреляли позиции американских и сайгонских войск в провинциальных центрах Бенче и Витхань.

ЛОНДОН, 15 февраля. (ТАСС). Части американской морской пехоты несут в Гуэ тяжелые потери. Вот уже 17 дней южновьетнамские патриоты ведут сражение за этот город.

Как сообщает корреспондент агентства Рейтер из Сайгона, американское командование вчера трижды бросало морских пехотинцев на хорошо укрепленные позиции подразделений Народных вооруженных сил, удерживающих цитадель. Все три атаки интервентов захлебнулись, натолкнувшись на ураганный минометный и пулеметный огонь. Боевые порядки интервентов сильно поредели после безуспешных попыток овладеть крепостью. Убито и ранено около 80 человек. Отразив атаки морской пехоты, патриоты сами перешли в наступление и отбросили ее от крепости.

Обескураженное неудачами американское командование направило в район военных действий бомбардировочную авиацию. Воздушные стервятники в течение двух дней обстреливали город ракетами и сбрасывали бомбы с напалмом и слезоточивым газом. Помимо авиации, морская пехота срочно запросила помощь от военных кораблей, находящихся у побережья Вьетнама. Тяжелые дальнобойные орудия открыли огонь по позициям сил освобождения. Но и это не помогло агрессорам — отряды НВСО по-прежнему удерживают свои позиции.

БОНН ПОМОГАЕТ...

БОННН, 15 февраля. (ТАСС). Боннское правительство продолжает оказывать поддержку преступной агрессии США во Вьетнаме. Западногерманские суда занимаются сейчас перевозкой военных грузов и боеприпасов, а также горючего для самолетов военно-воздушных сил США.

Координация всех этих перевозок находится в руках организации западногерманской помощи США в Южном Вьетнаме, которой руководит боннский министр внутренних дел Люкке. Эта организация, сообщает агентство АДН, имеет соглашение с гамбургской судоходной компанией «Трансэрц», суда которой осуществляют регулярные рейсы, перевозя оружие, боеприпасы, горючее для американских агрессоров в Южном Вьетнаме. Как стало известно, на Бременской верфи строится 20 судов типа «Либерти», которые тоже будут использоваться для доставки военных грузов в Южный Вьетнам.

У ТАН ОТБЫЛ В НЬЮ-ЙОРК

ПАРИЖ, 15 февраля. (ТАСС). Генеральный секретарь ООН У Тан отбыл сегодня из Парижа в Нью-Йорк. За два дня пребывания в столице Франции У Тан встретился с генеральным представителем Демократической Республики Вьетнам Май Ван Бо, а также президентом Франции де Голлем и министром иностранных дел Кув де Мюрвилем.

Сегодняшние парижские газеты высказывают предположение, что на этих встречах обсуждались возможные пути восстановления мира во Вьетнаме.

ОТСТАВКА ПРАВИТЕЛЬСТВА ЧИЛИ

НЬЮ-ЙОРК, 15 февраля. (ТАСС). Правительство Чили в полном составе подало вчера в отставку. Президент страны Эдуардо Фрей принял эту отставку.

По заявлению министра внутренних дел Бернардо Лейтона, переданному агентством ЮПИ, коллективная отставка вызвана «политическими и экономическими причинами».

Лейтон сообщил, что все министры останутся на своих постах как «уполномоченные» до тех пор, пока президент не сформирует новый кабинет.

ПЕРЕИЗБРАНИЕ КЕККОНЕНА ПРЕЗИДЕНТОМ ФИНЛЯНДИИ

ХЕЛЬСИНКИ, 15 февраля. (ТАСС). Сегодня У. К. Кекконен переизбран президентом Финляндии на 6-летний срок.

Он получил большинство — 201 голос из 300 голосов выборщиков, избрание которых состоялось 15—16 января с. г.

Третий срок пребывания У. К. Кекконена на посту президента Финляндии начнется 1 марта. В связи с избранием президента должно быть сформировано новое правительство Финляндии.

ПРОВОКАЦИЯ ИЗРАИЛЬСКИХ ВОЙСК

АММАН, 15 февраля. (ТАСС). В 1 час утра 15 февраля израильские войска в течение часа обстреливали из пулеметов и танков иорданское селение Шейх Мухаммед, находящееся на восточном берегу реки Иордан, в 11 километрах к юго-востоку от города Бейсан.

Израильская сторона ввела в действие полевую артиллерию и минометы.

Как заявил сегодня представитель иорданского военного командования, в результате обстрела разрушено несколько домов в селении Шейх Мухаммед.

АММАН, 16 февраля. (ТАСС). Израильские артиллерия и танки вновь открыли 15 февраля огонь по иорданским аванпостам в северной части долины реки Иордан. Сообщивший об этом иорданский военный представитель заявил, что самолеты военно-воздушных сил Израиля подвергли бомбардировке иорданские позиции. Огнем зенитной артиллерии было сбито четыре израильских самолета.

ТАСС ДЛЯ СУББОТНЕГО ЧТЕНИЯ

ЩЕДРЫЙ ГОД СЕВАНА

Гидрологи Армении подсчитали, что примерно раз в 30 лет на высокогорном озере Севан наступает своеобразный «високосный» сезон. Многолетние атмосферные изменения приводят к тому, что уровень озера поднимается в среднем на метр или даже больше. Сейчас на Севане наступает именно такой период.

Но не только это отличает нынешний год Севана. С начала зимы на озеро ложатся обильные снега, чего не наблюдалось уже много лет. Толщина белого покрова на Севане и в его бассейне достигает 60 сантиметров, а местами — полутора метров. По предварительным подсчетам, только один снег добавит озеру около 400 миллионов кубических метров воды.

Севан более четверти века дает свою воду народному хозяйству, питая шесть станций Севано-Разданского каскада ГЭС, а также ирригационные сооружения.

За последние годы в Армении вступили в строй несколько тепловых электростанций. Одна только Ереванская ТЭЦ вырабатывает 550 тысяч киловатт-часов электроэнергии — больше, чем все станции каскада, вместе взятые. Поэтому сейчас из Севана будут брать воду лишь для орошения полей. «Високосный» период и обильные снегопады значительно увеличат запасы Севана.

Ереван. Р. КАРАГЕЗЯН.

НА ЧЕМ ЕЗДЯТ УДЭГЕ

Много самых разнообразных видов транспорта используют коренные жители Дальнего Востока — нанайцы, нороки, нивхи, удэге... На первом месте, разумеется, нарты. История их насчитывает тысячелетия. В Приморском крае можно и сейчас иногда увидеть нарты древней конструкции. Когда-то таежным следопытам из рода канчуга, например, приходилось самим запрягаться в них во время тяжких скитаний по Уссурийской тайге. Потом появились оленьи и собачьи упряжки. Этот способ передвижения и сейчас популярен, особенно на севере. Некогда в бассейнах горных рек Имана и Уссури охотники ездили на лошадях, которым вместо сена частенько приходилось питаться ягодами и даже... мясом диких зверей. Сейчас конных охотников нет. Зато ребята из таежных сел экспериментируют с... медвежатами в упряжке. Говорят, иногда это удается.

В каждом далеком поселке на берегу реки можно увидеть летом целые флотилии красивых берестяных или долбленых лодок. Они оснащены подвесными моторами новейших марок.

Старинные виды транспорта отлично уживаются с самыми современными. Обычными средствами сообщения стали на Дальнем Востоке самолет или вертолет. Рыболовецкие, охотничье-промысловые, оленеводческие хозяйства сами строят возле поселков взлетно-посадочные площадки. А на севере и в бассейне Амура широко используются аэросани. И, конечно, хорошо знают северяне и дальневосточники такие средства передвижения, как крупнейшее в стране пассажирское судно «Советский Союз», поезд дальнего следования «Россия», «ТУ-114».

В. КЛИМЕНТЬЕВ.

Владивосток.

ЗНАМЕННЫХ ДЕЛ МАСТЕРА

Спортсмены Воронежа выносят по торжественным дням удивительно красивые стяги своих обществ и клубов, производственные коллективы — торжественные памятные знамена и вымпелы. Почти каждое из этих полотнищ — творение Николая Григорьевича и Тамары Алексеевны Рощиных. Больше тридцати лет работают они в художественно-производственных мастерских отделения Художественного фонда РСФСР. Знамена — их профессия и одновременно — призвание.

Искусство «знаменитых дел мастеров» — наследственное. Родители Н. Г. Рощина еще в конце прошлого века специализировались на расшивании вымпелов, торжественных скатертей, знамен. В числе их работ — созданное к 100-летию Отечественной войны знамя Смоленского пехотного полка, которым командовал знаменитый герой 1812 года генерал Раевский. До революции этот полк был расквартирован в Воронеже.

Редкое искусство художника-эмблемиста Рощины передают своему сыну Григорию Николаевичу, который продолжит фамильную традицию.

Е. ПУЛЬВЕР.

Воронеж.

ПОЧЕМУ «РЕВИЗОР» НЕ ПОЛУЧИЛ ПРЕМИИ

Интересный документ обнаружила в архиве Академии наук СССР кандидат исторических наук Е. С. Кулябко. В нем идет речь о несостоявшемся присуждении Н. В. Гоголю так называемой Демидовской премии.

Эти премии, учрежденные в 1830 году, были названы по имени владельца уральских заводов П. Н. Демидова, выразившего желание ежегодно жертвовать Петербургской академии наук 20 тысяч рублей для поощрения авторов наиболее выдающихся сочинений по различным отраслям знаний.

Демидов написал в академию, что цель его пожертвований состоит в том, чтобы «содействовать пользе и славе отечественной на поприще литературном», которое, по его мнению, было «украшено новым произведением г-на Гоголя под названием «Ревизор», комедия в пяти действиях». Жертвователь высказывал пожелание, чтобы «Ревизор» был увенчан золотой медалью.

Однако к тому времени стал ясен обличительный пафос «Ревизора». Письмо пришлось не по вкусу группе реакционных академиков. Учредителю премии было отказано в его просьбе под предлогом, что награды присуждаются только за научные труды. Каковы были эти «труды», можно судить хотя бы по тому, что на конкурсе, когда должно было состояться премирование «Ревизора», одной из премий было удостоено сочинение некоего Бобинского «Ипплогия и курс верховой езды».

А. ГРАДОВ.

Ленинград.

ЗА КОНКУРСОМ КРАСОТЫ — ФЕСТИВАЛЬ СКОРОСТЕЙ

ГРЕНОБЛЬ, 15 февраля. (Спец. корр. ТАСС В. Евсеев, А. Званцов, Н. Киселев, Ю. Хромов). Имена Людмилы Белоусовой и Олега Протопопова рядом со словами «триумф», «успех» и восклицательными эпитетами — сейчас самые популярные в олимпийской деревне Гренобля. Их произносят с акцентами всех языков, на которых говорят участники Белой Олимпиады. С утра в пятиэтажный коттедж советской делегации, не прекращаясь, идет поток телеграмм. Маленький столик в холле здания порой утопает под грудой почтовых бланков с поздравлениями Людмиле и Олегу, их «серебряным» коллегам Татьяне Жук и Александру Горелику. Именинники едва успевают отвечать на дружеские приветствия. Даже невозмутимый обычно «ажан» (так зовут во Франции полицейских) сегодня почтительно взял под козырек перед олимпийскими чемпионами.

Восторженные отклики помещают и газеты. Выходящая в Гренобле «Дофинэ либере» называет советский дуэт «совершенством во всех отношениях». Белоусова и Протопопов, по словам газеты, «подняли мастерство фигуристов на уровень искусства, и в этот незабываемый вечер зрители забыли, что находятся в Ледовом дворце и как бы перенеслись в Большой театр».

Если соревнования фигуристов в парном катании вылились в фестиваль красоты и элегантности, то начавшиеся сегодня утром забеги конькобежцев на дистанции 5.000 метров стали праздником невиданных скоростей. Правда, зацевалами были не наши скороходы, но это не меняет картины.

Под прицелом «обгоняющих время» оказался сначала олимпийский рекорд норвежца Кнута Юханнесена (7 мин. 38,4 сек.), а затем и мировой, принадлежащий другому скороходу Норвегии Фреду-Антону Майеру (7.26,2).

Во второй паре 19-летний Киммо Коскинен финиширует через 7 мин. 35,9 сек., открыв счет национальным достижениям. Но уже в следующей паре чемпион мира голландец Кеес Феркерк потрясает невиданными секундами. Изменив своей излюбленной тактике ошеломляющего начала, Кеес проходит дистанцию ровно, преодолевая каждый круг за 35—36 секунд, а финишный — даже за 34,4 сек.!

7 мин. 23,2 сек. — есть первый мировой рекорд на X зимних Олимпийских играх. А еще говорили, что Феркерк не в форме, что его не будет в числе фаворитов...

Но рекорд Феркерка продержался ровно столько, сколько потребовалось для того, чтобы провести новую подготовку льда (погода теплая — 6,5 градуса выше нуля) и пробежать еще двум парам. В пятом забеге Майер возвращает себе титул лучшего стайера мира и завоевывает первую в своей 29-летней жизни золотую олимпийскую медаль — 7 мин. 22,4 сек.

Третий призер — Петер Нотет (Голландия) также превосходит прежний мировой рекорд. У него — 7.25,5. Десять спортсменов бьют олимпийское достижение Юханнесена, считавшееся четыре года назад очень высоким. Вот какие были сегодня соревнования!

Наших стайеров не было ни среди медалистов, ни среди тех, кто принес зачетные очки своим командам. Московский студент Валерий Лаврушкин и армеец из Челябинска Анатолий Машков показали свои наилучшие результаты, но этого было недостаточно при нынешнем уровне конкуренции. Лаврушкин замкнул десятку (7,37,9), а Машков был четырнадцатым (7,41,9). Рекордсмен СССР иркутянин Станислав Селянин остался одиннадцатым — 7.38,5.

Почему-то среди стартующих не было ни чемпиона страны на этой дистанции Антса Антсона, ни вице-чемпиона Эдуарда Матусевича, занявшего на недавнем первенстве Европы в Осло третье место на 5.000 метров.

В Шамрусе завершили олимпийские соревнования горнолыжницы. Чемпионкой в гигантском слаломе стала 24-летняя канадская студентка Нэнси Грин — 1 мин. 51,97 сек. Ее победа не явилась неожиданностью. Веснушчатая, круглолицая Грин из всех видов горнолыжных соревнований наиболее сильна именно в этом виде слалома, что она доказала на нескольких международных выступлениях сезона. Трассу в 1.610 метров с перепадом высоты в 451 метр она прошла очень быстро, не снижая скорости на крутых виражах и почти касаясь стоек ворот. В этом виде спорта, где время измеряется с точностью до сотых долей секунды, Грин оторвалась от ближайшей своей соперницы почти на три секунды.

Серебряную медаль выиграла Анни Фамоз (Франция) — 1.54,61, бронзовую — Фернанда Бошатэй (Швейцария) — 1.54,74.

Советские горнолыжницы Альфина Суханова, Галина Сидорова и Нина Меркулова заняли соответственно 34, 39 и 40 места.

ЧТО МАТЧ ГРЯДУЩИЙ НАМ ГОТОВИТ?

ГРЕНОБЛЬ, 15 февраля. (Спец. корр. ТАСС). Советские хоккеисты потерпели сегодня поздно вечером первое поражение в олимпийском турнире, уступив в напряженной борьбе команде Чехословакии со счетом — 4:5 (1:3, 1:1, 2:1).

На первой минуте счет открыл капитан нашей команды Майоров, затем три гола забили чехословацкие хоккеисты Шевчик (15-я минута), Хейма (18-я) и Хавел (19-я). Во втором периоде команды обменялись голами: на 28-й минуте защитник Блинов сократил разрыв, но Голонка снова увеличил перевес до двух шайб — 4:2. На 52-й минуте Иржик закрепляет победу. И хотя Полупанов (57-я минута) и Майоров (58-я) дважды зажигают красный фонарь за воротами команды Чехословакии, уйти от поражения нашим спортсменам уже не удается.

17 февраля заключительные матчи турнира, в которых решится судьба золотых, серебряных и бронзовых наград. Сначала встретятся команды Чехословакии и Швеции, а затем хоккеисты СССР и Канады.

А пока положение команд таково:

	И	В	Н	П	Ш	О
СССР	6	5	0	1	43—10	10
Канада	6	5	0	1	28—10	10
Чехословакия	6	5	0	1	31—15	10
Швеция	6	4	0	2	21—16	8
США	6	2	0	4	22—27	4
Финляндия	5	2	0	3	12—21	4
ФРГ	5	0	0	5	8—33	0
ГДР	6	0	0	6	11—44	0

КАНАДЦЫ БЕРУТ РЕВАНШ

ГРЕНОБЛЬ, 15 февраля. (Спец. корр. ТАСС). Хоккеисты Канады одержали сегодня важную победу над сборной Швеции в олимпийском турнире со счетом 3:0 (2:0, 0:0, 1:0), взяв реванш за жестокое поражение на прошлогоднем мировом чемпионате в Вене.

Шайбы забросили Джонстон, Г. Пиндер, О'Ши.

Отрана: А ЗДЕСЬ — ПОБЕДА

ЗОЛОТЫЕ МЕДАЛИ СОВЕТСКИХ БИАТЛОНИСТОВ

ГРЕНОБЛЬ, 15 февраля. (Спец. корр. ТАСС В. Евсеев, Н. Киселев, Ю. Хромов). Советская команда биатлонистов откроет список олимпийских победителей в эстафете 4×7,5 км, впервые включенной в программу всемирных зимних игр. Новосибирцы Виктор Маматов и Александр Тихонов, ленинградец Николай Пузанов и москвич Владимир Гундарцев оказались самыми меткими снайперами на лыжне, победив сегодня с результатом 2 часа 13 мин. 2,4 сек.

Соревнование в Отране из-за сильного тумана (не было видно мишеней) пришлось отложить с утра на вторую половину дня. Наша четверка в упорной борьбе с норвежцами и шведами выиграла золотые олимпийские медали.

11 ДНЕЙ НА БЕЛОЙ ОЛИМПИАДЕ

Вернулась домой из Гренобля группа алтайских туристов. Одного из них — судью республиканской категории И. Я. Звягина редакция уполномочила быть нашим спецкором. Естественно, что Иван Яковлевич сразу же по возвращении из Франции пришел к нам в редакцию и поделился впечатлениями о Белой Олимпиаде.

РАССКАЗЫВАЕТ НАШ СПЕЦИАЛЬНЫЙ КОРРЕСПОНДЕНТ, РАБОТНИК БАРНАУЛЬСКОГО РАДИОЗАВОДА ИВАН ЗВЯГИН

Благодаря Олимпиаде Гренобль стал да и, наверное, на многие десятки лет останется самым популярным городом во Франции.

По традиции скажу сначала о погоде. Ниже нуля за все время нашего пребывания во Франции температура ни разу не опускалась. Но в горах — чем выше, тем больше снега, легкий морозец, а для спортсменов-лыжников лучшего и не надо.

Нужно ли говорить о том, как многолюдно и оживленно сегодня в этом французском городке! Масса автомобилей самых разных марок и расцветок, разноязыкие толпы туристов... Каких только костюмов здесь не увидишь, каких только песен не услышишь! На каждом углу продают и меняют сувениры Олимпиады. Это и забавные фигурки юмористического героя Олимпиады забавного человечка по имени Шюсс, и наши матрешки, и красивые открытки со знаком Олимпиады: пять разноцветных колец и три снежинки. Даже белых медведей повстречали мы на улице. Чуть было не удивились, но нам вовремя объяснили, что это ряженые. А разве можно забыть ливень из красных роз, хлынувший с неба в день открытия Олимпиады!

Мы жили в нескольких километрах от Гренобля, в поселке Сент-Эгрев. Жили, конечно, не то слово. Ночевали — вот самое правильное. Наш «рабочий день» продолжался, как правило, 18—20 часов. Дни летели быстро, а хотелось ничего не пропустить, всюду побывать, все посмотреть. Чтобы не тратить время на трапезы, еду и термос с горячим кофе брали с собой на соревнования в специальных сумках.

Было много интересных встреч. И запланированных, входивших в программу нашей туристской поездки, и не предусмотренных программой, и поэтому самых дорогих, как, например, встреча с коммунистами Гренобля, случайные знакомства и разговоры с местными жителями, кстати сказать, питающими большую симпатию к нам, советским туристам. Однажды на улице ко мне подошли пожилые французы, очевидно, муж и жена и, узнав, что я русский, стали угощать меня яблоками, звать к себе в гости. Таких встреч было немало у каждого.

Теперь о спортивных состязаниях, ради которых мы, собственно, и приехали во Францию. Конечно, главной нашей заботой с первых же дней было выбрать, куда же идти «болеть» за наших: в горы на лыжню, на ледяную дорожку или на трибуны хоккейного стадиона. В числе советских туристов было много спортивных работников, комсомольцев и молодежи из сибирских городов. Особенно шумно мы болели, конечно, за нашу хоккейную сборную. У одного из нас, как правило, был в руках мегафон, и с его помощью наш «хор» всегда выделялся. «Ни пуха ни пуха, ни пуха ни пера!», «Эх, раз, еще раз, еще много, много раз!», «Главное, ребята, сердцем не стареть!» — скандировали мы. Рядом со мной во время одного из матчей сидели прославленные спортсмены Мария Исакова и Римма Жукова, а также заслуженный артист РСФСР Сергей Столяров. Вот кто болел за троих! Кстати, он сообщил мне «по секрету», что собирается скоро приехать на Алтай, чтобы участвовать в съемках фильма, посвященного сибирским охотникам.

Жалко было покидать Гренобль в разгар Олимпиады, но ничего не поделаешь: срок туристской путевки закончился. Вернувшись в Барнаул, я в течение двух-трех часов успел понять, что мои родные и знакомые, товарищи по работе знают о самой Олимпиаде, ее результатах гораздо больше меня: ведь они каждый вечер сидят у экранов телевизоров и наблюдают почти за всеми интересными моментами соревнований. Мы же там, в Гренобле, не могли поспеть везде. Но зато мы хорошо почувствовали сердечную атмосферу Белой Олимпиады. Вот почему, какой бы счет медалей ни оказался, как ни огорчаемся мы подчас из-за неудач наших спортсменов, все-таки самая большая победа на Олимпиаде это — дружба! Память о ней в разные концы планеты увезут с собой, кроме многочисленных значков и протоколов соревнований, и спортсмены — участники Олимпиады, и мы, болельщики.

УЛЫБКА ХУДОЖНИКА

Рис. Б. Казакова.

Хоккей по-испански...

...по-польски

...и по-чешски.

В ТРЕТЬЕМ ЭШЕЛОНЕ

Результат матча на чемпионате страны по хоккею среди команд третьей группы класса «А», состоявшегося 14 февраля: «Ерман» (Ангарск) — «Шахтер» (Прокопьевск) — 7:2.

(ТАСС).

Литература и искусство

● Большим успехом у тракторостроителей Рубцовска пользуется спектакль народного театра «Юность отцов», рассказывающий о тех, кто завоевывал власть Советов, их преданности великому делу, вере в светлое будущее, радостях и ошибках, дружбе и любви.

На снимке: сцена из спектакля «Юность отцов».

Фото Н. Ледовских.

Константин КОЗЛОВ.

ДЯТЛОВЫ ГОРЫ

Купеческий стольный
город.
Звякают колокола...
Плывет на Дятловы горы,[1]
Как горе, ржавая мгла.
Над Балчугой[2] *мало света,*
В подвале темным-темно.
Тоскливое бабье лето
Чахоткой глядит в окно.
Как скучно на этом свете!
Скажи мне, Барон, куда
Нас гонит знобящий ветер,
Какая нас ждет беда?
Скажи мне, Барон,
как другу,
Найдем ли мы где покой?.
Костлявую шею туго
Ахтер захлестнул петлей.
Хрипит на вереске горе,
Судьба бесконечно зла...
Купеческий стольный
город.
Звякают колокола.

• • •

Хлещут дожди косые,
Хмуря ночь кругом.
Слышишь ли ты, Россия,
Грозный, раскатный гром?
Ветер приносит песню,
Песню нельзя забыть!
Это поет Буревестник:
Буре над миром быть!
Буря!
И вот, как пламя,
Вырвалось на простор
Кровью омытое знамя
Выше Дятловых гор.
Вьется оно и плавит
Душ зачерствевших дно.
Ниловна шепчет: «Павел,
Выше держи... родной...».

• • •

Зори плывут над Волгой,
Гаснет рыбацкий костер.
Гляжу я с любовью долго
На кручи Дятловых гор.
Мчится в плаще крылатом
По жесткой сухой стерне,
Высокий, сутуловатый,
Он выйдет навстречу мне.
С улыбкою скажет
приветно
Окающим говорком:
«Какое, батенько, лето,
Простор-то какой кругом!».
Молчат голубые кручи,
Приволжская даль молчит,
И солнце из темной тучи,
Как сердце Данко, горит.

[1]) Горы, на которых расположен г. Горький.

[2]) Балчуг — район бедноты в б. Нижнем-Новгороде.

ШТЫК и ПЕРО

50 лет Советской Армии

НА КОНКУРС «НАРОДА ВЕРНЫЕ СЫНЫ»

ЭТО было напечатано в газете «Жизнь Алтая»: «Граждане! Если себя не жаль, пожалейте хоть извозчичьих бедных кляч. Я на одной улице видел лошадиную вверх копытом ногу. Неужто эта кормилица-кобыленка живьем вхлопалась в ваши, бийцы, провалы? Граждане! Вы принюхались и притерпелись, но свежему человеку в вашем городе невыносимо...».

— Кто это так? — спрашивал у читавших газету Илья Мухачев.

— Писатель, — отвечали, — Шипковым зовут...

Илья не переставал удивляться: верно сказано — сплошная топь, вонь, мерзость. А ведь и ему тоже казалось: так и должно быть. Значит, не должно. И дома, и на лесосплаве, где он работал, все не покидали парня мысли: какое оно сильное, слово. Эх, самому бы грамотой овладеть! Он бы, наверное, тоже мог написать про нужду свою непосильную, про топор да лопату, с которыми не расстается столько лет...

Какие работы ни перепробовал Илья! Плотницкое дело одолел, печи научился класть, на мездрильщика выучился, а все бедность. А тут еще объявили: «Война с германцем!».

Девятнадцать лет было Илье, когда отправили его на русско-германский фронт. С берегов Бии попал он в гнилые болота Полесья. Там и нашла его немецкая пуля. Вылечили на скорую руку — и опять в окопы. Накрыло разрывом — снова белый свет из глаз покатился. Очнулся в госпитале. Контузия оказалась тяжелой. Не смотли медики вернуть солдата в строй, признали негодным...

Вернулся Илья в родной Бийск. Пошел на кожзавод. Шкуры, пар, вола...

Так бы и маяться ему до самой смерти, если бы не революция.

Около дороги
Колеи железной
Зашумел в тревоге
Городок уездный,
Улицы бессонны...
Над заводской крышей
Красные знамена,
Поднимаясь выше,
Чуя близость битвы,
Развернулись смело...

Это он напишет несколько лет спустя, а тогда, в 1918, было очень нелегко...

На Бийском кожзаводе работал эстонец Карло Тэтэнгоди. Совсем юным он был сослан за революционную деятельность в Сибирь. Много этапных дорог исколесил, а в Бийске, узнав о революции, остался. И когда потянулись с Урала в Сибирь обманутые Антантой чешские войска, большевик Карло Тэтэнгоди выступил с рабочим отрядом против врагов революции. Стал командиром отряда. Но бой оказался неравным. Карло Тэтэнгоди попал в руки беляков и был замучен. Весть об этом больно отозвалась в сердцах бийских кожевников. Рабочий Илья Мухачев вступает добровольцем в Красную Армию.

Где на отвесы бурных скал
Взлетают брызги водомета —
Тут Кайгородов нас встречал
Скороговоркой пулемета...

Мухачев воевал против колчаковцев, белой банды, орудовавшей на Алтае в 1920—22 годах. Вспоминая позже об этих сражениях и павших в боях товарищах, Мухачев писал:

В осаде ружей, сабель, пик,
В дыму меж тлеющих воронок
Я слышал их последний крик—
Он к жизни звал
и был он звонок.

Желание рассказать о заводах, которые «сквозь пыль, кипенье, грохот, вой вело ленинское слово», было так велико, что Мухачев, не откладывая винтовки, впервые взялся за карандаш и бумагу. В боях овладел он грамотой, в Красной Армии началось самообразование будущего поэта. Он сам любил слушать в других заставлял чувствовать, как звенят, посверкивают серебром стихи Пушкина, Фета, Есенина, он ненавидел слова, которые прыгают по строчкам, как серые воробушки, «свиристят»...

Когда закончились бои и Мухачев вернулся на родной завод, он задумал написать поэму о Карло Тэтэнгоди, судьба которого была знакома ему не с чужих слов.

Командир-эстонец вышел у него живым: энергичным, думающим, бесстрашным. Даже когда, казалось, не было выхода из смертельных тисков, Тэтэнгоди говорит вестовому:

Видишь, за околком —
Поле, травы, ширь.
Нам осталось только
Жить, жить, жить!

И, как пощечину, бросает Тэтэнгоди в лицо белому офицеру:

Разве наши силы
Мыслимо учесть?
Сосчитай попробуй
Ковыли степей!
Наши силы всюду —
В Чехии твоей,
В молодой России,
Там, где плещет Нил...

С этими словами он и погибает, настоящий боец Красной Армии, подлинный герой пламенных лет. И мать-старуха, которую вспоминает Карло Тэтэнгоди перед расстрелом, воспринимается, как символ Родины, благословляющей своих сыновей на ратный подвиг.

Горячо встреченная читателями, поэма «Карло Тэтэнгоди» была удостоена в 1934 году премии имени Горького, учрежденной в Западной Сибири после Первого съезда советских писателей. Мухачев был участником съезда, он видел и слышал буревестника революции, основателя советской литературы, был счастлив этим и горд.

Путь «поземками огня обвитый», привел поэта к новой творческой удаче. В 1935 году, после долгой и трудной работы, Илья Андреевич Мухачев закончил поэму «Сайгалата», романтическое повествование о девушке-алтайке, ставшей бойцом Красной Армии. Задушевная, трогательная, выдержанная в духе алтайской народной поэзии, поэма не могла не взволновать читателей. Любовь Сайгалаты к пастуху Чебереку, ненависть к баю Барабошу, участие в сражениях с белой бандой Кармана — все это описано со знанием дела, поэтически ярко и образно, увлекательно и страстно.

Мухачев много раз переделывал поэму, сокращал ее, оставляя лишь самое необходимое. Друзья-поэты удивлялись: к чему такая жестокость? А он безжалостно черкал и черкал, «стругал» и «мездрил», как он сам любил говорить, и от этого поэма становилась ярче, выразительнее, драматичнее.

В осаде ружей, сабель, пик прошла молодость поэта. И когда грянула Великая Отечественная, Мухачев остался верен героической теме даже в самых лирических стихах:

Я хочу, чтоб порою любой
Свежим ландышем пахла
любовь,
И чтоб верность гранитом была,
И чтоб нежность фиалкой
цвела,
И свободно, всегда напрямик
Лился б искренний сердца
родник.

Он был тяжело болен, но продолжал много и упорно трудиться. Талантливые, глубоко патриотические стихи Мухачева пользовались заслуженным признанием его читателей на фронте и в тылу.

«Письма к другу» — так назвал поэт цикл стихов, обращенных к воинам Советской Армии.

Поэт рассказывал о самоотверженном труде рудокопов и лесорубов и утверждал, что снаряды отлиты из алтайской руды, а доски ящика, в котором лежат снаряды, пахнут «смолью темнокорых и зеленохвойных наших сосен».

Мухачев глубоко верил в победу, в радостный день страны. И он сумел прославить «утро мира и света».

Но в Крыму ли, в Сибири
Не о громе орудий —
О труде и о мире
Наши думают люди.

...В послевоенные годы мы пели песню:

Только глянешь ты —
и на сердце дрожь...
Ах, цветы, цветы,
лепестковый дождь.

Он слушал и пел ее вместе с нами, и мало кто знал, что пожилой человек с хмурым лицом, насупленными бровями и оценивающим прищуром глаз — автор этой песни, что это ему принадлежат изящные стихи о цветах, голубых рассветах, зеленых долинах, звенящих горных потоках. Вся жизнь его, три десятилетия творчества были отданы тому, чтобы не иссякал и осушал людей «лепестковый дождь», а не свинцовый град пуль.

В. ЯВИНСКИЙ.

НАШИ ГОСТИ

ПОЕТ ВИОЛОНЧЕЛЬ

Сольный концерт виолончелиста Виктора Апарцева, лауреата Международного конкурса имени А. Дворжака в Праге.

Вместе с Апарцевым выступила пианистка Римма Бобрицкая. В программе — соната № 3 соль минор Баха, соната ля минор Шуберта, соната № 2 фа мажор Брамса, соната Дебюсси...

Уже первый номер программы — соль-минорная соната Баха показал игру серьезных, зрелых исполнителей камерного плана. Большое мастерство проявилось и в исполнении сонаты фа мажор Брамса.

На другой день виолончелист выступил в городском университете культуры. В сопровождении симфонического оркестра краевой филармонии он исполнил симфонию-концерт ми минор С. Прокофьева, самое сложное произведение из всех сочинений композитора в концертном жанре. И здесь талантливый музыкант показал высокие исполнительские качества.

У Апарцева большой и сложный репертуар, он активный пропагандист советских композиторов. Артист ведет интенсивную гастрольную деятельность, выступая с концертами в Советском Союзе и за рубежом. Заграничная пресса дает высокую оценку его игре. Он часто выступает по радио. Казалось бы, все это должно было заинтересовать любителей музыки. Однако сольный концерт Апарцева проходил в полупустом зале: это непонятно и досадно! Опять-таки, видимо, сказалась слабая организаторская работа вокруг концерта.

В. ЧЕРУНОВИЧ.

● Учащиеся средней школы № 25 г. Барнаула готовятся к столетию со дня рождения А. М. Горького. Для проведения юбилея здесь организована специальная комиссия, которой руководит литератор А. А. Мызина. В школе оформляется горьковский кабинет, из учащихся 8—9 классов создан штаб энтузиастов, которые начали переписку с музеями А. М. Горького. Разрабатывается маршрут туристских путешествий по горьковским местам.

НА СНИМКЕ: члены литературного кружка восьмиклассница Галя Козубовская и девятиклассник Сережа Шевченко готовят стенгазету, посвященную 100-летнему юбилею А. М. Горького.

Текст и фото В. Маншеньюаева.

УВИДЕННОЕ В ЖИЗНИ

ОБЗОР ПРОИЗВЕДЕНИЙ НАЧИНАЮЩИХ ЛИТЕРАТОРОВ

Стихи, рассказы. Их всегда много в редакционной почте. Правда, сразу оговоримся, большей частью написаны они неумело. Литература, как и всякое другое серьезное дело, помимо всего, требует опыта, как жизненного, так и чисто профессионального. Здесь же мы встречаемся с рукописями новичков.

И все-таки эти рукописи, даже непригодные для печати, часто прочитываешь с интересом. Ведь только немногие пишут из одного желания авторства. Большинство взяться за перо заставляет жизнь, события, явления, просто случаи, которые взволновали, восхитили или возмутили так, что нельзя не поделиться ими, не рассказать о них.

«Это невыдуманная история, — пишет нам Михаил Ефременко из Горно-Алтайска. — В ней изменены только некоторые эпизоды и фамилии людей. Глубокой осенью у геологов случилась беда. Река унесла лодку, снаряжение, запас продовольствия.

В маленькой бухточке отыскалась заброшенная долбленка. Но она выдержит только двух человек.

Начальник партии отправляет товарищей. На каждого осталось по двухсотграммовой плитке шоколада. Можно продержаться несколько дней.

Дорога трудная. Начальник дает геологам конверт. Если создастся безнадежное положение, положите в рюкзак с минералами.

Они решили сделать это, почти умирая от голода.

В синем рюкзаке сверху лежала плитка шоколада».

«Плитка шоколада» — так и назван этот рассказ.

Недостаток изобразительности, неумение рисовать словом, добиваться емкости, образности, краткости мешают молодым авторам создать подлинно художественные произведения. Но жизнь, пробивающаяся сквозь неумелые, корявые строки, подчас поразительна. И самое прекрасное в ней — душевная красота человека.

Рассказ-быль Е. Труханова прислан на конкурс в честь пятидесятилетия Советской Армии. В основе его не боевой подвиг, а поступок мальчика.

Все просто. Под Новый год мальчик приносит из лесу елку для маленькой сестренки.

Только происходит это в Белоруссии, в сорок третьем году. Всякого, кого поймают в лесу фашисты, расстреливают, заподозрив в связи с партизанами.

И хотя на елке бедные бумажные украшения и картофельные конфеты, в семье праздник. Не только потому, что новогоднему пахнет хвоей. Маленькая елка — свидетель большой храбрости подрастающего человека.

В этом же ряду рассказ журналиста Н. Иванова «Краюха горячего хлеба» — о сельской учительнице, человеке редкой любви к детям. Рассказ приметен в редакционной почте определенной долей профессионального умения.

У автора выразительный язык, точный диалог, верные детали. Мешает Иванову излишняя сентиментальность, он еще и еще раз объясняет то, что давно ясно.

Утверждать новое, бороться за моральную чистоту можно не только показом самоотверженности и готовности к подвигу. Характерны в этом смысле стихи А. Костомарова. Автор предпослал им небольшое письмо.

«Дорогая редакция!

Не так давно мне пришлось лежать в больнице. Ребята рассказали мне про грязную, в наше время просто дикую историю про моего соседа по койке. Вернее, про его жену.

У парня неожиданно признали эпилепсию. Вместо того, чтобы помочь ему в трудную минуту, жена оставила его, забрав с собой дочь. Испугалась, что он может стать неполноценным человеком. Сейчас он выздоравливает. Но сколько обиды, горечи и разочарования пришлось ему перенести. Я просто не смог не написать об этом...».

Тема серьезна. Костомарову не хватило мастерства, тонкости, иронии, чтобы раскрыть ее на подлинно поэтическом языке. Но все же хочется привести несколько строк из этого стихотворного письма гражданке К.

Жили вместе.
Он звал тебя
Зоренькой,
Любовался:
«Как хороша!».
Он не знал, что
изменой
подленькой
пропиталась твоя
душа...
Так и хочется
фразу меткую
Здесь вот именно
применить:
не пошел бы с такой
в разведку я
и такую б не смог
любить.

Острый жизненный конфликт и в стихотворении капитана милиции Г. Грибовской.

«Я много лет работаю следователем, — пишет она. — Слезы матерей всегда причиняют нам боль. Но что же делать? Как убедить их, что мы правы в своих действиях? Вот почему я посылаю вам это стихотворение».

Г. Грибовской не удалось написать достаточно глубоко, точно, без ведомственной дидактичности. Но опять-таки отдельные строки в ее стихах привлекают заинтересованностью, горячностью...

Он молчал.
Лишь потемнели
скулы,
Жесткий чуб на
узкий лоб свисал.
Встал покорно,
немощно со стула,
Протокол допроса
подписал.
Ну, а вы?
А вы в слезах
томились
Рядом в коридорной
темноте.
Вы молились,
Истово молились.
Но не богу.
Вы молились мне.
Пощадить? Но
с этой же мольбою
Обращалась
жертва,
с ног валясь,
Перед хулиганскою
толпою
В страхе на колени
становясь.
Смиловаться?
Но ведь вслед
за вами,
Знаю я, придет
другая мать
С горькими
горючими слезами.
Что ей в утешение
сказать?

Выбор темы — один из компонентов литературного мастерства. Умение подметить в жизни характерное, значительное, острое — непременное условие удачи писателя. Это условие нужно помножить на умение писать зримо и точно. Умение, которое приходит вместе с длительной учебой, дается большим, нелегким трудом.

Марк ЮДАЛЕВИЧ.

Редактор А. ПРОЗОРОВ.

КЛУБ ЧЕТЫРЕХ КОНЕЙ

отдел ведет мастер спорта Д. Годес

СЕГОДНЯ очередной выпуск нашего шахматного клуба. Ведущий отдел — мастер спорта Д. Годес — сейчас находится в Москве, где выступает в полуфинале первенства СССР по шахматам. По возвращении он рассмотрит все поступившие письма членов клуба «Четырех коней» и даст нашим читателям обстоятельные ответы.

ПЕРВЫЕ НЕОЖИДАННОСТИ

В Рубцовске проходит интересный шахматный турнир, участники которого — только кандидаты в мастера спорта с Алтая. Победитель сыграет матч на право присвоения ему заветного звания мастера спорта.

В первом туре Кур неожиданно проиграл Беляеву. Удачно стартовал ветеран Лепихин, обыгравший Дроздова. Но следующий шаг Лепихина — поражение от Родионова. Первые очки записали в свой актив Мудрак, Кур.

Турнир претендентов продолжается.

ДРУЗЬЯ-СОПЕРНИКИ

Дружеские связи югославских и советских шахматистов начались в 1956 году. Матч между этими командами в Белграде закончился победой наших спортсменов со счетом 38:26. Лучше всех выступили В. Смыслов и Е. Геллер, набравшие по 5,5 очка. Приводим одну из партий первого турнира.

Испанская партия

П. КЕРЕС — Б. РАБАР

1. e4 e5 2. Sf3 Sc6 3. Lb5 a6 4. La4 Sf6 5. 0—0 Le7 6. De2 b5 7. Lb3 d6 8. a4 Lg4 9. c3 0—0 10. h3 Sa5 11. Lc2 Le6 12. ab5 ab5 13. d4 Lc4 14. Ld3 Ld3: 15. Dd3: Sc4 16. Ta8: Da8: 17. b3 Da2 18. bc4 bc4 19. De3 Db1: 20. de5 Se4: 21. Te1 Sc5 22. La3 Db6 23. Dd4 Sb7 24. Db6: cb6 25. Sd4 de5 26. Le7: ed4 27. Lf8: Kf8: 28. Te4 dc3 29. Tc4: Sd6 30. Tc3: Ke7 31. Kf1 Ke6 32. Tc6 b5 33. Tc5 h6 34. Ke2 Se4 35. Tc8 Sd6 36. Tg8 g6 37. Kd3 Kd5 38. g4 Sc4 39. Tb8 Sd6. 1:0

ЭТЮД

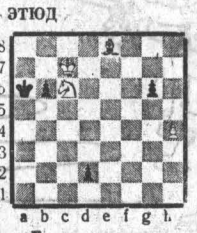

Белые начинают и выигрывают.

Голубой экран

16.00 — Для детей. «Веселый городок». 16.30 — Эстафета новостей. 17.30 — Советским Вооруженным Силам посвящается. 18.00 — Концерт.

Показывает Барнаул.

18.30 — «Природа Финляндии в разные времена года», музыкальный телефильм. 18.50 — Художественный фильм «Девушка из банка». 20.15 — Эстрадный концерт. 21.00 — Альманах «Художественная самодеятельность». (Из Новосибирска).

Показывает Москва.

21.00 — В эфире «Молодость». 22.00 — Клуб кинопутешественников. 22.45 — «На огонек». 23.30 — На зимних Олимпийских играх. Хоккей. ЧССР—Швеция. С 1.00 — Перерыв. 3.00 — На зимних Олимпийских играх. Хоккей. СССР—Канада.

БИЙСК

ПОНЕДЕЛЬНИК, 19 ФЕВРАЛЯ

18.00 — Трансляция из Барнаула. 18.30 — Трансляция из Новосибирска. 19.25 — Трансляция из Барнаула.

ВТОРНИК, 20 ФЕВРАЛЯ

18.00 — Телевизионные известия. 18.20 — Советским Вооруженным Силам посвящается. Молодежная программа «Горизонт».

СРЕДА, 21 ФЕВРАЛЯ

18.00 — Телевизионные известия. 18.20 — Советским Вооруженным Силам посвящается. «Несокрушимая и легендарная». 20.30 — Трансляция из Барнаула.

ЧЕТВЕРГ, 22 ФЕВРАЛЯ

12.00 — Показывает Москва. 17.30 — Телевизионные известия. 17.40 — «Экономика и жизнь». Передача «НОТ в химической промышленности» 18.00 — Трансляция из Барнаула. 21.00 — Показывает Москва.

ПЯТНИЦА, 23 ФЕВРАЛЯ

18.00 — Трансляция из Барнаула.

СУББОТА, 24 ФЕВРАЛЯ

12.00 — Показывает Москва 17.30 — Перерыв. 18.30 — Трансляция из Барнаула 20.00 — Показывает Москва.

ВОСКРЕСЕНЬЕ, 25 ФЕВРАЛЯ

12.00 — Показывает Москва. 17.30 — Перерыв. 19.15 — Трансляция из Барнаула. 20.30 — Показывает Москва.

КНИГИ

Магазин подписных изданий получил и выдает подписчикам: «Библиотека современной фантастики» (т. 13), «Библиотека приключений» (т. 14), Н. А. Некрасов (т. 8 — по квитанции); Всемирная библиотека, 1 серия — Аббат Прево «Манон Леско». Шадерло де Лакло «Опасные связи».

ТЕАТР

КРАЕВОЙ ТЕАТР ДРАМЫ. «Поднятая целина». В 19.30.

КИНО

«РОССИЯ». «Твой современник». В 10, 11, 12-45, 13-45, 15-30, 16-30, 18-15, 19-15, 21, 22.

«ЮНОСТЬ». «Браслет-2». В 10, 11-30, 14-45, 18-30, 20, 21-30. «Неподдающиеся». В 13, 16-45.

«РОДИНА». «Черная пантера». В 10, 11, 11-45, 12-45, 13-30, 14-30, 15-15, 16-15, 17, 18, 18-45 19-45, 20-30, 21-30, 22-15.

«ОКТЯБРЬ». «Браслет-2». В 10, 11-30, 13, 14-30, 16, 17-30, 19, 20-30, 22.

На удлиненном сеансе в 22 часа — «Хоккей Вены».

С 20 февраля — «Железный поток». Открыта предварительная продажа билетов.

«ПЕРВОМАЙСКИЙ». «Твой современник». В 10, 11, 12-50, 14, 15-40, 17, 18-30, 20, 21-15.

«ЧАЙКА». Для детей — «Город мастеров». В 11, «Изгнанный из рая». В 13, 15, 17, 19, 21.

«АЛТАЙ». «Нет и да». В 13, 15, 17, 19, 21.

Клуб ЗАВОДА «ТРАНСМАШ». «Твой современник» (1 и 2 серии). В 12, 15, 18, 21.

В 21-15—вечер танцев. Играют духовой и эстрадный оркестры.

ДВОРЕЦ КУЛЬТУРЫ ХИМИКОВ. «Снежная королева». В 15, 19. «Операция «Ы» и другие приключения Шурика». В 17, 21.

ФИЛАРМОНИЯ

Дом политпросвещения. Концерт симфонического оркестра. Дирижер Анатолий Гризбил.

Действителен абонемент № 2.

Начало в 19 часов.

Политехнический институт.

Концерт из цикла «Жизнь замечательных музыкантов. Узенр Гаджибеков и Кара Караев». Начало в 19 часов.

Билеты продаются перед началом.

НАШ АДРЕС И ТЕЛЕФОНЫ:

Барнаул, ул. Короленко, 105. ТЕЛЕФОНЫ: справки 5-49-56, заместитель редактора 5-48-37, ответственный секретарь 5-52-34, заместители отв. секретаря 5-51-13. ОТДЕЛЫ: партийной жизни 5-43-54, 5-53-11, пропаганды и агитации 5.50-92, советского строительства и быта 5-51-73, 5-53-11, сельского хозяйства 5-46-73, 5-54-64, промышленности и транспорта 5-52-63, 5-46-12, строительства 5-49-54, культуры и учебных заведений 5-50-82, информации и спорта 5-46-92, писем 5-48-71, 5-54-12, стенографистка 5-45-62, отдел объявлений 5.53-62. Общественная приемная работает с 10 до 14 часов (кроме субботы и воскресенья). Телефон 5-57-62.

Типография издательства «Алтайская правда». г. Барнаул, Короленко, 105.

АГ 03406. Заказ № 1074. Тираж 160.000 экз.