ПРОЛЕТАРИИ ВСЕХ СТРАН, СОЕДИНЯЙТЕСЬ!

АЛТАЙСКАЯ ПРАВДА

ОРГАН АЛТАЙСКОГО КРАЕВОГО КОМИТЕТА КПСС И КРАЕВОГО СОВЕТА ДЕПУТАТОВ ТРУДЯЩИХСЯ

№ 7 (13981) | ВТОРНИК, 9 ЯНВАРЯ 1968 ГОДА. | ГОД ИЗДАНИЯ 51-й. | Цена 2 коп.

ПЯТИЛЕТКА. ГОД ТРЕТИЙ.

● С большим напряжением трудится на наладке оборудования автокамерного цеха Барнаульского шинного комбината бригада пуско-наладочного участка треста «Сибметаллургмонтаж», которой руководит А. В. Фалеев. В эти дни она перевыполняет сменные задания в полтора раза.

На снимке: панорама камерного цеха. На переднем плане (слева направо)—А. В. Фалеев, наладчик Г. Н. Бородкин и инженер В. С. Филонов.

Фото А. Калабухова.

ПАРТИЙНОЕ РУКОВОДСТВО СОРЕВНОВАНИЕМ

Пятилетку — досрочно! Этот призыв сегодня можно услышать на любом предприятии, в любом коллективе. Он стал девизом социалистического соревнования, широкой волной развернувшегося по почину передовых коллективов страны. Эта инициатива, одобренная Центральным Комитетом нашей партии, Советом Министров СССР и ВЦСПС, нашла живой, горячий отклик в сердцах тружеников городов и деревень. Идет конкретный разговор о новых рубежах в развитии народного хозяйства, учитываются возможности, вскрываются резервы. И как всегда, на помощь в решении конкретных хозяйственных задач приходит социалистическое соревнование — это важнейшее, испытанное средство повышения творческой активности людей, выявления и применения организаторских талантов.

Еще в самые первые годы существования Советского государства В. И. Ленин подчеркивал важную роль соревнования в борьбе за построение нового общества, за воспитание нового человека.

В своей широко известной работе «Как организовать соревнование?» вождь пролетарской революции подчеркивал, **что только социализм впервые создает возможность применить соревнование действительно широко, действительно в массовом масштабе.** Ленинские идеи соревнования легли в основу большой организаторской работы нашей партии на всех этапах коммунистического строительства, превратились в могучее средство коммунистического воспитания масс.

Совсем недавно коллективы завода «Трансмаш», треста «Стройгаз», хлеборобов и животноводов колхоза «Россия» и совхоза «Бийский» приняли обязательства по досрочному завершению пятилетнего плана, а сегодня их пример вызвал к соревнованию сотни и тысячи коллективов края, стал массовым.

Вот что пишут в своем обязательстве члены бригады Ивана Шипулина с Барнаульского станкостроительного завода:

«Подсчитав свои резервы и возможности, мы обязуемся к 100-летию со дня рождения В. И. Ленина перевыполнить пятилетнее задание».

Ленинская вахта. Руководство ею, всемерная поддержка — сейчас одна из главных задач парторганизаций. Так и понимают это коммунисты из смены мастера Егора Пономарева с завода «Трансмаш». Партийная группа участка, используя ленинские указания об основных условиях соревнования — гласности, сравнимости результатов, возможности практического повторения опыта, добивается твердых и устойчивых результатов укрепления дисциплины, повышения производительности труда. Успех организаторской работы группы объясняется прежде всего тем, что в основе каждого нового обязательства здесь лежат конкретный опыт, конкретные расчеты, твердое соответствие слов и дела, последовательная борьба за создание условий для достижения намеченной цели. Иначе говоря — строго научный подход к организации соревнования.

Именно так — строго по-научному, создавая наиболее оптимальные условия в каждом отдельном случае, — следует сейчас развивать свою деятельность по руководству соревнованием партийным организациям цехов и ферм, полеводческих бригад и строек, предприятий сферы обслуживания.

Надо помнить, что обязательства, не подкрепленные конкретными расчетами, уже в самом зародыше обречены на неудачу. А это значит — напрасными окажутся усилия людей, безрезультатной вся организаторская работа, а самой идее соревнования будет нанесен непоправимый урон. Вот почему очень важно трезво, реалистически взвесить все возможности и резервы, наметить конкретные пути их претворения в жизнь.

Организаторская работа по выполнению обязательств будет тем эффективнее, чем правильнее и оперативнее станут использоваться такие важные рычаги соревнования, какими являются материальные и моральные стимулы. Новая система планирования и материального стимулирования создала для этого благоприятные условия. Опыт парторганизаций ряда барнаульских предприятий (радиозавода, станкостроительного и котельного заводов) показывает, как умело поставленная разъяснительная работа в коллективах, забота о повышении экономических знаний людей повышают их творческую активность, заинтересованность в конечных результатах работы цеха, завода.

Партийные организации многих промышленных предприятий накопили немалый опыт морального воздействия на ход соревнования. Это — и популяризация достижения лучших, и сравнимость результатов, и их широкая гласность. Важно, чтобы при этом отражение получали не только лучшие достижения и имеющиеся еще недостатки. Нельзя ни в коем случае упускать из поля зрения и тех, кто числится в «середнячках». Они — резерв пополнения числа правофланговых соревнования.

Руководство соревнованием — один из важнейших участков постоянной, повседневной работы партийных организаций, партийных комитетов. Бесспорно, что решать все вопросы, связанные с развитием соревнования, движения за коммунистический труд, будет значительно легче, если каждый член партийной организации в первую очередь сам будет являться примером для беспартийных, если он будет задавать тон в работе по укреплению дисциплины труда, повышению экономической эффективности производства, улучшению качества и надежности выпускаемых изделий. Но важно не только самому быть в числе передовых. Успех общего дела будет зависеть от того, какое влияние на людей оказывает пример лучших, как передается опыт.

Сейчас по почину горьковчан ширится движение по обучению молодежи опытными мастерами своего дела. Это — одно из важнейших звеньев повышения производительности труда. Нет сомнения, что это движение получит крепкую поддержку партийных организаций, явится достойным вкладом коммунистов в результаты ленинской вахты.

Пятилетку — досрочно! Решая эту главнейшую задачу дня, партийные организации края призваны еще больше поднимать активность профсоюзных и комсомольских организаций, укреплять их роль в воспитательной и организаторской работе среди масс, шире развивать социалистическое соревнование.

Тов. А. Н. Косыгин в Норильске

В Норильск 7 января прибыл член Политбюро ЦК КПСС, Председатель Совета Министров СССР товарищ А. Н. Косыгин.

(ТАСС).

ТРУДОВАЯ ЛЕНИНСКАЯ ВАХТА

ОСНОВА ОБЯЗАТЕЛЬСТВ— ТОЧНЫЙ РАСЧЕТ

БРИГАДА Н. И. ПЕТРОВА С БАРНАУЛЬСКОГО КОТЛОЗАВОДА! ПРИНИМАЙ ВЫЗОВ НА СОРЕВНОВАНИЕ

Следуя примеру И. К. Шипулина и его товарищей с Барнаульского станкостроительного завода, мы ТАКЖЕ РЕШИЛИ ВЫПОЛНИТЬ СВОЮ ПЯТИЛЕТКУ К 100-ЛЕТИЮ СО ДНЯ РОЖДЕНИЯ В. И. ЛЕНИНА.

За счет чего мы думаем опередить время? Прежде всего, конечно, за счет повышения производительности труда. Известно, какое значение придавал этому В. И. Ленин. Потому МЫ ТВЕРДО ДОГОВОРИЛИСЬ МЕЖДУ СОБОЙ ЕЖЕГОДНО ПОВЫШАТЬ ПРОИЗВОДИТЕЛЬНОСТЬ ТРУДА ПО СРАВНЕНИЮ С ЗАДАНИЕМ НЕ МЕНЕЕ ЧЕМ НА ПЯТЬ ПРОЦЕНТОВ.

Возможностей для этого у нас немало. Главный наш резерв — более четкая организация производства, творческое отношение к делу, рационализация и совершенствование трудовых процессов.

МНОГОЕ НАМ ДАСТ НАУЧНАЯ ОРГАНИЗАЦИЯ ТРУДА. Электросварщику нужны ведь не только вытяжной зонт над головой, защитный шлем да электрод с держаком. Мы решили так организовать дело, чтобы заготовки были у нас приближены к рабочим местам. Установим специальные электропечи, где электроды будут не только сушиться и подогреваться, но и находиться в рассортированном виде. Протянул руку—и бери нужный электрод. И время сберегается, и качество сварки при сухом и подогретом электроде выше, и экономия электродов ощутимее. Стул на рабочем месте решили сделать поворотным, чтобы не терять зря сил и времени на беготню от одной детали к другой. Повернулся — и бери нужную заготовку.

ДУМАЕМ ЗАНЯТЬСЯ И БОЛЕЕ РАЦИОНАЛЬНОЙ РАССТАНОВКОЙ ОБОРУДОВАНИЯ НА УЧАСТКЕ. Считаем, например, что трубогибочный станок следует переставить так, чтобы не создавался затор.

К СТОЛЕТИЮ СО ДНЯ РОЖДЕНИЯ В. И. ЛЕНИНА МЫ РЕШИЛИ ВНЕДРИТЬ НЕ МЕНЕЕ ДВАДЦАТИ РАЦИОНАЛИЗАТОРСКИХ ПРЕДЛОЖЕНИЙ С ЭКОНОМИЧЕСКИМ ЭФФЕКТОМ НЕ МЕНЕЕ ТЫСЯЧИ РУБЛЕЙ. Нам надо хорошенько подумать над тем, например, чтобы применить при вырезке отверстий в трубах автоматическую газорезку. Возьмемся также за усовершенствование оснастки.

Особенно многообещающим представляется нам решение проблемы сокращения технологических припусков на трубах при их гибке. Мы не можем мириться с тем, чтобы сорок процентов каждой трубной заготовки шло после гибки в отходы.

БУДЕМ ЭКОНОМИТЬ ЭЛЕКТРОДЫ И ВСПОМОГАТЕЛЬНЫЕ МАТЕРИАЛЫ. Например, огарок электрода на прихватах стали доводить до 20—30 миллиметров вместо положенных 50 миллиметров. Только на этом сэкономим к апрелю 1970 года не одну сотню рублей. Простой подогрев смазочных материалов и применение при покраске труб обыкновенной ванны позволят нам добавить в трудовой фонд имени Ильича за оставшиеся два года пятилетки не менее пятисот рублей.

Своим первостепенным долгом мы считаем повышение качества. В нашу жизнь прочно входит саратовская система бездефектной сдачи продукции. Вот почему В СВОИХ ОБЯЗАТЕЛЬСТВАХ МЫ ПРЕДУСМОТРЕЛИ СДАВАТЬ НЕ МЕНЕЕ 95,5 ПРОЦЕНТА ПРОДУКЦИИ С ПЕРВОГО ПРЕДЪЯВЛЕНИЯ.

Пока еще не все рабочие нашей бригады одинаково опытны и технически грамотны. ПОЭТОМУ МЫ РЕШИЛИ С ЕЩЕ БОЛЬШЕЙ НАСТОЙЧИВОСТЬЮ УЧИТЬСЯ, ПОВЫШАТЬ СВОИ ЗНАНИЯ. КАЖДЫЙ ИЗ НАС ПОВЫСИТ СВОЙ КВАЛИФИКАЦИОННЫЙ РАЗРЯД И ОВЛАДЕЕТ ДО КОНЦА ПЯТИЛЕТКИ СМЕЖНЫМИ ПРОФЕССИЯМИ. Наши рабочие А. Харитонов и В. Кузнецов поступят в вечерний техникум, а С. Мигулев закончит пятый курс политехнического института.

Мы берем также на свое вооружение повседневную товарищескую взаимопомощь. Так, В. Стасюк поможет овладеть всеми тонкостями своего профессионального мастерства С. Мигулеву, Н. Морозов — Н. Шарипову, а В. Колпаков — Н. Лаврищеву. Даем рабочее слово быть примерными не только на производстве, но и в быту.

Полностью поддерживая призыв бригады И. К. Шипулина, МЫ ВСТАЕМ НА ЛЕНИНСКУЮ ТРУДОВУЮ ВАХТУ И ОБЕЩАЕМ ДО КОНЦА ПЯТИЛЕТКИ ТОЛЬКО ЗА СЧЕТ СВЕРХПЛАНОВОЙ ПРОДУКЦИИ ПОЛОЖИТЬ В ТРУДОВОЙ ФОНД ИМЕНИ ИЛЬИЧА 50 ТЫСЯЧ РУБЛЕЙ.

Вызываем на социалистическое соревнование бригаду Н. И. Петрова с Барнаульского котельного завода.

В. КУТНИКОВ — бригадир сварщиков-прихватчиков трубного цеха Бийского котельного завода, В. СТАСЮК, А. ХАРИТОНОВ, М. САНЬКОВ, Б. МОКРОУСОВ, В. КОЛПАКОВ, Г. ШАРДАКОВ и другие члены бригады.

г. Бийск.

вчера

СООБЩАЮТ КОРРЕСПОНДЕНТЫ «АЛТАЙСКОЙ ПРАВДЫ» И ТАСС

Алтай

ЗА ДЕСЯТИЛЕТНИЙ ВСЕОБУЧ

Вчера закончилось продолжавшееся три дня совещание директоров средних школ и заведующих районными и городскими отделами народного образования.

В первый день участники совещания обсудили доклад заведующего крайоно Н. Г. Устенко о работе органов народного обоазования и школ края по выполнению постановления ЦК КПСС и Совета Министров СССР «О мерах дальнейшего улучшения работы средней общеобразовательной школы».

В прениях по докладу выступили директор средней школы имени Горького Локтевского района И. П. Орлов, директор Краснощековской средней школы А. С. Граждан, директор Усть-Пристанской средней школы Г. С. Петрик, директор Залесовской средней школы П. А. Пименов, ректор Бийского пединститута Ф. И. Тарасов, директор школы № 27 г. Барнаула Г. И. Юдалевич, директор Акташской средней школы Кош-Агачского района Н. Ф. Сахаров, проректор Алтайского политехнического института А. Ф. Подлепич и другие.

Заведующий отделом науки и учебных заведений крайкома КПСС В. Г. Козлов посвятил свое выступление очередным задачам партийных организаций школ и органов народного образования.

В своем выступлении заместитель министра просвещения РСФСР А. А. Черников остановился на задачах работников школ в связи с переходом ко всеобщему среднему образованию.

После совещания большой группе учителей были вручены значки «Отличник народного просвещения РСФСР».

● *НА СНИМКЕ: в дни совещания (слева направо) — директор Беловской средней школы Ребрихинского района А. И. Донцов, директор средней школы № 27 краевого центра Г. И. Юдалевич, директор Подстепновской средней школы Ребрихинского района П. А. Котелевцев, заведующая Железнодорожным районо города Барнаула Е. И. Самохвалова.*

Фото В. Малышева.

страна

ЮБИЛЕЮ ПОСВЯЩАЕТСЯ

МОСКВА, 8 января. *(Корр. ТАСС).* Сегодня в издательстве «Московский рабочий» подписана к печати книга «Битва за Москву», которая выходит вторым дополненным изданием.

Книга богато иллюстрирована. В ней помещены снимки из фондов Центрального государственного архива кинофотофонодокументов СССР и Центрального музея Вооруженных Сил СССР, из архивов авторов.

К 50-летию Вооруженных Сил СССР издательство выпустит несколько документальных повестей. О партизанской войне на Смоленщине рассказано в книге «Тайны соснового шума». Ее автор Г. Митрофанов — активный участник описываемых событий.

ДАЛЬНИЕ ДОРОГИ

УЛАН-УДЭ, 8 января. *(Корр. ТАСС).* Сегодня комбинат «Забайкаллес» начал отгрузку лесоматериалов зарубежным странам по плану 1968 года. Первая партия — десятки вагонов шпал и пиломатериалов отправлены для Кубы, Монгольской Народной Республики и Японии. Только в январе зарубежным потребителям отгрузят 800 вагонов добротного забайкальского леса.

ДЛЯ ОБЛЕГЧЕНИЯ ТРУДА

ХАБАРОВСК, 8 января. (ТАСС). Серийное производство бурильно-крановых агрегатов для прокладки линии связи началось сегодня на хабаровском заводе «Промсвязь». Испытания головного образца подтвердили его высокие эксплуатационные качества. Агрегат навешивается на трактор «Беларусь». Двум механизаторам достаточно десяти минут, чтобы пробурить двухметровую яму и установить столб.

Конструкцию этого удобного приспособления предложил Киевский филиал Центрального научно-исследовательского института связи.

планета

ЭШКОЛ ТРЕБУЕТ ОРУЖИЯ

ВАШИНГТОН, 8 января. (ТАСС). Президент Соединенных Штатов Джонсон принял на своем ранчо в Техасе премьер-министра Израиля Эшкола, прибывшего в США с «неофициальным визитом».

Между американским президентом и израильским премьер-министром состоятся несколько встреч, в ходе которых они обсудят, по словам представителя Белого дома, «вопросы мира на Ближнем Востоке».

Однако, по общему мнению местных обозревателей, «вопросы мира на Ближнем Востоке» отойдут на задний план и уступят место обсуждению проблем, связанных с укреплением израильской военной машины.

На встрече с Джонсоном премьер-министр Эшкол «особо подчеркнет, что Израиль срочно нуждается в значительном количестве самого современного оружия, включая сверхзвуковые истребители - бомбардировщики «Ф4», сообщает из Иерусалима корреспондент влиятельной американской газеты «Крисчен сайенс монитор».

ВЗРЫВ БОМБЫ

ПАРИЖ, 8 января. (ТАСС). 33 американца были ранены в результате взрыва бомбы на автобусной остановке в приморском городе Нятранг (310 км. к северо-востоку от Сайгона), сообщает сайгонский корреспондент агентства Франс Пресс.

ЕЩЕ ОДИН АМЕРИКАНСКИЙ СОЛДАТ

ТОКИО, 8 января. (ТАСС). Японский публицист Минору Омори, известный своей критикой агрессии США во Вьетнаме, сообщил на пресс-конференции для японских журналистов, что солдат морской пехоты США Петер Вигинс скрывается в Токио с октября этого года, не желая быть соучастником агрессии во Вьетнаме.

СОТРУДНИЧЕСТВО УСПЕШНО ОСУЩЕСТВЛЯЕТСЯ

Итоги третьей сессии смешанной советско-французской комиссии по научно-техническому и экономическому сотрудничеству, состоявшейся в Москве 3—5 января, комментирует руководитель советской части комиссии, заместитель председателя Государственного комитета Совета Министров СССР по науке и технике Д. М. Гвишиани.

В беседе с корреспондентом ТАСС Ю. Берсеневым он рассказал:

— На этой сессии мы смогли уже подвести некоторые итоги научно-технического и экономического сотрудничества между СССР и Францией, соглашение о котором было подписано полтора года назад. Это в первую очередь касается совместных исследований по таким проблемам, как использование ресурсов океана, разведка и эксплуатация нефтяных месторождений, передача постоянного тока высокого напряжения. У смешанных рабочих групп по этим проблемам организационный период давно остался позади.

Общими усилиями успешно осваивается методика прогрессивного шлангокабельного бурения, особенно эффективного при проходке глубоких скважин. Этим способом пробурят две экспериментальные скважины: одну — в Куйбышевской области (на глубину четыре тысячи метров), другую — в Каспийском море (на глубину до тысячи метров при толщине водяного слоя до двух метров).

Многообещающие результаты дает деятельность рабочих групп по другим согласованным проблемам научно-технического сотрудничества — по автоматизации обработки информации и применению математики и вычислительной техники в экономических исследованиях, в планировании и управлении производством, по технике сельскохозяйственного производства.

В результате деятельности рабочих групп по отраслям промышленности заметно оживилась двусторонняя торговля. Так, например, если в 1966 году закупки технологического оборудования во Франции для легкой промышленности почти не производились, то, начиная с мая 1967 года, было заключено несколько крупных контрактов.

Советская сторона передала предложения о поставке во Францию сырья, продовольственных товаров и различного оборудования для пищевой, рыбной и мясной отраслей промышленности 36 наименований.

На сессии было высказано пожелание, чтобы отраслевые рабочие группы инициативнее выявляли большие экономические проблемы, по которым целесообразно развивать между обеими странами специализацию и кооперирование.

VIII ПЛЕНУМ АЛТАЙСКОГО КРАЙКОМА КПСС

УВЕЛИЧЕНИЕ ПРОИЗВОДСТВА ЗЕРНА — ГЛАВНАЯ ЗАДАЧА КОММУНИСТОВ АЛТАЯ

ИЗ ДОКЛАДА СЕКРЕТАРЯ КРАЙКОМА КПСС Н. Ф. АКСЕНОВА

Решения XXIII съезда партии, мартовского (1965 г.) и майского Пленумов ЦК КПСС ознаменовали собой новый подход к руководству экономикой сельского хозяйства, они дали могучий заряд энергии труженикам села для нового подъема производства в колхозах и совхозах, говорит Н. Ф. Аксенов.

После мартовского Пленума ЦК КПСС среднегодовой прирост заготовок зерна составил 14, картофеля — 12, овощей — 38, сахарной свеклы — 90, молока — 35, яиц — 21 и шерсти — 8 процентов.

За последние три года выполнен государственный план продажи сахарной свеклы, мяса, молока, яиц и шерсти.

С ростом валовой и товарной продукции увеличились денежные доходы колхозов, прибыль—в совхозах, значительно поднялась оплата труда.

Многие районы, колхозы и совхозы добились заметного улучшения работы. Например, Залесовский, Косихинский, Локтевский, Сорокинский, Тогульский, Третьяковский районы в среднем за год производят хлеба в полтора раза больше, чем получали его за три года до мартовского Пленума, а Бийский, Змеиногорский, Панкрушихинский, Кытмановский и Целинный районы — почти удвоили его производство. Значительно увеличили производство зерна лучшие хозяйства края, такие, как колхозы «Россия» и «Восход» Змеиногорского, совхоз «Чумышский» Кытмановского, совхозы «Бийский» и «Зональный» Бийского, колхоз «Страна Советов» Рубцовского районов и другие.

Выполняя решения майского Пленума ЦК КПСС, большинство колхозов, совхозов, особенно степных районов, ведут работы по мелиорации земель.

Ряд районов и хозяйств в 1967 году сумели вырастить неплохой урожай, увеличить производство и выполнить государственный план закупок зерна. Досрочно выполнены планы закупок молока, мяса, яиц и шерсти.

Подводя итоги юбилейного года, труженики Алтая, как и весь советский народ, главное внимание сосредоточивают на нерешенных задачах и определяют пути дальнейшего подъема сельскохозяйственного производства, повышения его эффективности.

А нерешенных задач еще много. Край не сумел полностью использовать имеющиеся резервы и возможности для значительного увеличения производства и заготовок продуктов сельского хозяйства, особенно — зерна. Средний сбор зерна с гектара почти не увеличился, 17 районов уменьшили валовой намолот хлеба, и край недодал его за три последних года в счет плана 205 миллионов пудов.

Почему так произошло? Докладчик подробно проанализировал причины снижения урожайности зерновых и спада производства зерна. Во многих колхозах и совхозах низка культура земледелия. Однако многие работники краевых ведомств и организаций, райкомы партии, райисполкомы, ряд первичных парторганизаций, руководители, специалисты хозяйств и райсельхозуправлений некритически оценивают обстановку, не чувствуют всей остроты быстрейшего решения зерновой проблемы.

Главный наш резерв — наиболее полное использование основного богатства Алтая — земли. Но на это еще мало обращается внимания.

По данным землеустроительной экспедиции, кроме колхозов и совхозов, землей владеют подсобные хозяйства, райпотребсоюзы, училища механизации и другие организации. Дело не столько в том, что эти земли выбыли из колхозного и совхозного производства, а в том, что она там значительно хуже используется. Например, у училищ механизации имеется 19 тысяч гектаров пашни. Структура посевов здесь, с точки зрения агрономической, не выдерживает никакой критики. В училищах нет скота, а фуража оставили больше, чем, к примеру, Краснощековский район. Райпотребсоюзы имеют землю для выпаса скота, закупаемого у населения, но закупки скота резко сократились.

У треста «Скотооткорм» 394,8 тысячи гектаров земли, столько, сколько в Каменском районе. Но что дает эта земля, видно при таком сравнении. В 1966 году, например, трест произвел 160, а хозяйства Каменского района — 255 тысяч тонн зерна. Первый заготовил 19, а каменцы — 140 тысяч тонн хлеба. К тому же «Скотооткорм» получил от государства 34 тысячи тонн комбикормов. Всего валовой продукции получено: в тресте — на 29, в Каменском районе — на 31 миллион рублей.

Как видно, одна из самых неотложных задач — улучшение использования всей земли и на этой основе увеличение площади пашни, посевного клина. Это имеет огромное значение для роста производства зерна.

Советским и сельскохозяйственным органам необходимо принять строгие меры, повысить спрос и ответственность с каждого земледержателя, всемерно оберегать землю от расточительства, навести надлежащий порядок в деле отвода земель для нужд промышленности, строительства.

О больших резервах свидетельствует и пестрота в урожайности. Так, Михайловский район собрал в в прошлом году по 4,5 центнера зерна с гектара, а Ключевской — только 2,3 центнера; Волчихинский — 6,2, а Родинский — 3,3 центнера; Локтевский — 8,5, Рубцовский — 5,8; Панкрушихинский — 8,5, Баевский — 4,4; Смоленский — 12,1, Быстроистокский — 9,9.

Особенно резко сократились сборы зерна в Алтайском, Быстроистокском, Красногорском, Павловском, Ребрихинском, Романовском, Советском, Тюменцевском, Усть-Пристанском и районах Кулундинской степи.

За последние годы ослабло внимание к вопросам производства зерна. Это привело к таким явлениям, как сокращение посевных площадей зерновых культур.

В крае, кроме отдельных мест, нет незерновых районов. Поэтому главная задача для всех — обеспечить непрерывный рост производства зерна, как основы всего сельскохозяйственного производства. Однако даже такие исконно зерновые районы, как Топчихинский, Шипуновский, Петропавловский, Усть-Калманский, Алейский в этом направлении многое недорабатывают:

В Топчихинском районе, например, есть опытные кадры. А в последние годы этот район заметно сдал свои позиции. Средний уровень производства зерна за три года после мартовского Пленума почти не увеличился, агротехника не улучшается. По данным сельскохозяйственных органов, в 90 процентах хозяйств не освоены севообороты. В прошлом году пшеница размещалась по хорошим предшественникам только на четверти площади. План вывозки органических удобрений за три года не выполнен. За это время высеяно некондиционных семян на площади свыше 50 тысяч гектаров. Почти нет семян высоких породных качеств. Среди хозяйств имеет место огромный разрыв в показателях урожайности даже в благоприятный 1966 год—от 21 центнера с гектара в Чистюньском совхозе, до 13 центнеров в колхозе «Рассвет». Район в течение трех лет недодал к плану 100 тысяч тонн хлеба. Урожайность за 10 лет составила 10,7 центнера.

Критические замечания, сделанные в адрес Топчихинского района, говорит докладчик, с полным основанием относятся к Завьяловскому, Благовещенскому, Родинскому, Калманскому, Ребрихинскому, Тальменскому, Усть-Пристанскому и Алейскому районам.

Мы не смогли добиться заметного повышения культуры земледелия, освоения севооборотов в каждом хозяйстве, организовать семеноводство и рациональное использование машин, применение минеральных и органических удобрений. По этой причине средняя урожайность зерновых культур снизилась в последние пять лет с 10 до 7,7 центнера.

Сложившаяся обстановка не может не вызвать серьезной озабоченности за положение дел в сельском хозяйстве края.

Докладчик подробно останавливается на мерах, которые должны обеспечить решение зерновой проблемы. В числе их он называет рациональное использование земли, повышение урожайности всех культур, улучшение использования и сохранности техники, широкое внедрение достижений науки и передовой практики в сельскохозяйственное производство. Он подчеркивает, что за годы освоения целинных и залежных земель размеры пашни в крае расширились на 2.900 тысяч гектаров. Рациональное использование этих площадей — главная задача краевой партийной организации. Согласно разработанным в хозяйствах планам и севооборотам, под зерновыми культурами остается пять миллионов гектаров, в том числе под основной культурой — яровой пшеницей — четыре миллиона гектаров. В этом случае площадь посева зерновых культур составит немногим более 60 процентов земли, занятой под пашней. Размещение яровой пшеницы будет соответствовать агротехническим требованиям: по пару, пропашным, пласту многолетних трав она будет идти первой и второй культурой, а в общей сложности высеваться на одном и том же поле не более двух лет подряд.

Повышение урожайности с каждого гектара земли является программным положением партии в области сельского хозяйства.

Для того, чтобы ежегодно выполнять план-заказ государства, удовлетворять внутренние нужды колхозов и совхозов в зерне, необходимо поднять средний урожай по краю в сравнении с прошлыми годами на 4—5 центнеров с гектара и довести его до 12,5—13 центнеров.

Такая урожайность позволит получать не менее шести миллионов тонн зерна.

В системе мер по повышению плодородия и урожайности полей большое место отводится освоению рациональных севооборотов. Сейчас созданы все условия и возможности для правильного агроэкономического обоснования севооборотов и их практического освоения.

Ученые и специалисты края широким фронтом развернули работу по восстановлению и освоению севооборотов. Очень важно поддержать усилия специалистов и руководителей сельскохозяйственных органов, чтобы эта ответственная задача была решена в короткие сроки.

Необходимо установить такой порядок, чтобы утвержденный севооборот никто не имел право самовольно изменять и нарушать.

Докладчик особо подчеркивает важность парового поля в севооборотах. Наукой и практикой доказано его преимущество перед другими предшественниками, особенно по накоплению влаги и питательных веществ. Но иметь пар — еще не значит повышать урожайность. В некоторых районах пар оставляют, однако не соблюдают правила агротехники, его обработки. В Поспелихинском, Новичихинском, Сорокинском, Родинском районах подъем паров проводится в поздние сроки, в течение лета они не обрабатываются, паровые поля часто становятся рассадниками сорняков. Такой пар не дает желаемой прибавки урожая.

В ряде хозяйств неудовлетворительно выполняется основной агротехнический закон — подъем ранней зяби. В крае ежегодно уменьшается количество зяби, вспаханной до 15 сентября.

В системе мер по повышению урожайности полей особое место отводится семеноводству зерновых культур. Передовая практика и научные исследования подтверждают, что при всех равных условиях хорошо поставленное семеноводство дает прибавку урожая минимум 2—3 центнера с гектара.

Из самых неотложных ставятся задачи:

— в этом году обеспечить все колхозы и совхозы семенами районированных сортов;

— считать недопустимым явлением посев семян низких посевных кондиций; начиная с весны этого года, высевать семена только первого и, как исключение, второго классов;

— завершение строительства складов для хранения семян и механизированных токов с линиями очистки семян;

— применить научно обоснованную норму внесения семян.

Использование минеральных и местных удобрений, гипсование, рассоление и известкование почвы и другие меры обеспечат выполнение программы повышения урожайности полей.

Наша промышленность, — продолжает докладчик, — оснастила хозяйства современной техникой. На одного механизатора в крае приходится техники мощностью в 50 лошадиных сил, а на каждого труженика, занятого в сельском хозяйстве, — свыше 11 лошадиных сил.

Интересы подъема сельского хозяйства требуют более решительного усиления материально-технической помощи колхозному и совхозному производству, резкому увеличению выпуска машин, повышению их качества, надежности и долговечности. На последующие годы пятилетки увеличивается выпуск машин. В этой связи остро стоит вопрос о производительном использовании и бережном хранении техники. В последние годы в крае заметно уменьшилась сезонная и сменная выработка тракторов, комбайнов, особенно в Третьяковском, Троицком, Чарышском и других районах.

Необходимо:

— поднять ответственность за правильную эксплуатацию техники;

— повысить материальную заинтересованность инженерно-технических работников и механизаторов; сельского хозяйства;

— улучшить снабжение колхозов и совхозов запасными частями и материалами;

— укрепить ремонтную базу в сельском хозяйстве.

В принятом постановлении бюро крайкома КПСС по вопросу улучшения использования техники одобрен опыт Егорьевского района по строительству машинных дворов, теплых гаражей, стационарных пунктов технического обслуживания машин. Опыт хозяйств Егорьевского района — центральная линия в деле улучшения использования техники.

Майский Пленум ЦК КПСС обязывает нас настойчиво осуществлять меры по повышению плодородия почвы и на этой основе получать более высокие урожаи. В крае нет таких земель, которые не нуждались бы в проведении тех или иных работ по повышению плодородия.

Наши планы по мелиорации земель заключаются в том, чтобы расширять площади орошаемых земель за счет Алейской оросительной системы, а также строительства орошаемых участков в хозяйствах пригородной зоны и создания поливных участков в каждом колхозе и совхозе для производства овощей, картофеля и семян многолетних трав. Вести активную борьбу по прекращению действий ветровой и водной эрозии, улучшению выгонов, пастбищ и сенокосов.

Государство вкладывает в мелиорацию земель большие денежные и материальные средства. В крае создана специальная служба по руководству мелиоративными работами. Выделяется большое количество техники и материалов. Сейчас создано 10 машинно-мелиоративных станций. Их роль чрезвычайно велика.

В планах каждого колхоза и совхоза надо выделять дополнительные средства и серьезно заняться строительством прудов и водоемов для орошения, использованием лиманов, сточных и подземных вод, расчисткой полей, сенокосов от кустарников камней и другими работами.

Особо острой проблемой является борьба с эрозией почв. В мероприятиях предусмотрено:

— рациональная организация территории всех хозяйств;

— разработка и введение почвозащитных севооборотов;

— применение специального комплекса агротехники;

— организация лесомелиоративных работ;

— проведение водохозяйственного и гидротехнического строительства.

Дальнейший рост производства зерна и подъем всего сельского хозяйства на новый уровень невозможны без науки, без знаний, без передовой практики.

Располагая большой сетью сортоиспытательных участков, станций по племенной работе, селекционно-опытными станциями, учебным и научно-исследовательским институтами, мы можем значительно улучшить исследования и внедрение в практику прогрессивных приемов и методов ведения сельского хозяйства.

Нам надо лучше изучать научные достижения, уделять науке большее внимания, оказывать ей всестороннюю помощь. В то же время необходимо предъявлять серьезные требования к подбору научных кадров, повышать спрос за результаты исследований и внедрение достижений науки в производство.

На седьмом пленуме крайкома партии подробно обсуждался вопрос о работе с сельской интеллигенцией, ее крупным отрядом — специалистами сельского хозяйства. Самый серьезный недостаток в работе со специалистами — это ошибки, допускаемые в подборе, воспитании и расстановке кадров.

О ненормальностях в работе со специалистами свидетельствует много фактов.

Что следует сделать для улучшения работы со специалистами?

— глубоко разобраться с работой каждого специалиста;

— упорядочить назначение и освобождение специалистов;

— организовать постоянную учебу специалистов, обратив внимание, прежде всего, на усиление формирования марксистско-ленинского мировоззрения, изучения новой технологии производства;

— повысить требовательность к специалисту;

— улучшить культурно-бытовые и производственные условия специалистов.

В заключение Н. Ф. Аксенов подробно остановился на задачах партийных организаций, повышении их боевитости в борьбе за хлеб.

Мы имеем ряд замечательных примеров творческой деятельности первичных партийных организаций, — подчеркивает он. — Вместе с тем в ряде парторганизаций не чувствуется огонька, боевитости.

В настоящее время в колхозах и совхозах имеется 632 первичных партийных организации, в них свыше 53 тысяч коммунистов. Это такая сила, которая может решать самые трудные задачи, выдвигаемые партией.

За два года текущей пятилетки хозяйства края собрали средний урожай по 10 центнеров с гектара, продали государству 300 миллионов пудов зерна и, в соответствии с решениями мартовского Пленума ЦК КПСС, обеспечили по многим хозяйствам внутренние потребности в зерне. На прочный фундамент ставится общественное животноводство.

Дальнейший подъем колхозного и совхозного производства в крае составляет одну из главных забот всей краевой партийной организации. В оставшиеся годы пятилетки для того, чтобы выполнить планы, колхозы и совхозы должны обеспечить заготовки зерна в среднем за год не менее 3.566 тысяч тонн, мяса — 217 тысяч тонн, молока — 904 тысячи тонн, шерсти — 7.730 тонн и яиц — 175 миллионов штук.

Задача эта посильна. На Алтае замечательные, опытные, подготовленные кадры, у нас есть техника, условия для решения порученных партией сложных задач, связанных с подъемом сельского хозяйства.

Обязанность всех состоит в том, чтобы использовать достижения лучших районов, колхозов, совхозов и передовиков в борьбе за дальнейшее увеличение производства зерна, мяса, молока, яиц, шерсти и других продуктов сельского хозяйства, разжигать пламя всенародного соревнования и в новом 1968 году, поддерживая почин москвичей, заложить основу для досрочного выполнения планов пятилетки, достойно встретить знаменательную дату — 100-летие со дня рождения **В. И. Ленина.**

* * *

Первым в прениях слово берет секретарь Локтевского райкома КПСС **А. М. Крюков.** Невыполнение плана сдачи хлеба государству беспокоит партийную организацию. Сейчас выработан ряд мероприятий по увеличению производства зерна. Район по климатическим условиям находится в зоне неустойчивого увлажнения. Поэтому борьба за накопление, сохранение и правильное использование влаги в почве имеет первостепенное значение для урожая. Это снегозадержание, раннее весеннее боронование, как правило, в два следа, обязательное прикатывание почвы после каждой обработки. Далее, насаждение лесных полос, строительство и применение простейших оросительных систем. Лучшее использование летних осадков обеспечивает правильное маневрирование сроками сева, главным образом, посев во второй половине мая, так как летние осадки оказывают большое влияние на формирование урожая, а они выпадают во второй половине июля.

Зябь также имеет большое значение для накопления влаги, но нам сильно мешает то, что в период осенней пахоты большинство комбайнеров командируется в восточные районы на уборку зерновых.

Второе — это освоение правильной, наиболее экономически выгодной системы севооборотов. В 1966 году в хозяйствах нашего района были разработаны основные меры по освоению севооборотов. Пшеница займет 68—70 процентов пашни. В 1968 году полностью освоим севообороты, точно будут соблюдаться переходные таблицы.

Третье мероприятие — это применение местных и минеральных удобрений. Выступающий отмечает, что пока минеральные удобрения применяются слабо, мало складских емкостей для их хранения.

Следующее требование высокой культуры земледелия — посев доброкачественными семенами и точное соблюдение норм высева их на гектар. В позапрошлом году высевали 89 процентов твердых и сильных пшениц, в том году — свыше 90 процентов семян твердых и сильных пшениц, из них 45 процентов I и II классов. В районе ставится задача— в ближайшие годы полностью наладить семеноводство.

Оратор просит краевое объединение «Сельхозтехника» помочь создать в районе ремонтную базу.

Выступает директор Алтайского научно-исследовательского института сельского хозяйства **А. Н. Каштанов.** Наряду с успехами в развитии сельскохозяйственной науки края, имели место и большие недостатки, говорит он. В частности, Алтайский научно-исследовательский институт сельского хозяйства подвергался резкой критике на скороспелые, недостаточно проверенные рекомендации по ведению сельского хозяйства в крае. После октябрьского (1964 г.) и последующих Пленумов ЦК, определивших новый курс развития сельского хозяйства страны, партийная организация, ученые института сделали выводы из справедливой критики. Руководствуясь решениями XXIII съезда партии и Пленумов ЦК, коллектив института проанализировал итоги своей работы и других научных учреждений Сибири, обобщил многолетний опыт колхозов и совхозов края и совместно с учеными Алтайского сельскохозяйственного института, Бийской, Кулундинской, Горно-Алтайской и других опытных станций и специалистами краевого управления сельского хозяйства, колхозов и совхозов разработал систему ведения сельского хозяйства края, которая одобрена Академией сельскохозяйственных наук и краевой научно-производственной экономической конференцией.

В предлагаемой системе учтены требования эффективных способов землепользования и производства, особенности развития сельского хозяйства по зонам: края, намечены пути рационального использования земли, определена система мер по борьбе с эрозией почвы и повышению урожайности всех культур. Центральное место отводится повышению урожайности зерновых и производству хлеба.

Проведены другие изменения, направленные на улучшение деятельности института. Развертываются исследования по оценке и рациональному использованию земельных ресурсов края и организации сельскохозяйственного производства, проблемам борьбы с ветровой и водной эрозией, повышения эффективности земледелия на орошаемых землях, рационального использования сенокосов и пастбищ. Расширяется работа по селекции, особенно по выведению сортов пшеницы и других зерновых и зернобобовых культур, более приспособленных к местным условиям, имеющих высокую урожайность, и технологические показатели. Намечены новые исследования в области животноводства, экономики и т. д.

Принимаются меры для улучшения связи науки с производством. На 1968—1970 годы разработан план проведения научных и производственных опытов в колхозах и совхозах для выявления дополнительных резервов увеличения производства зерна и других продуктов. Сейчас научные сотрудники института ведут работу больше, чем в ста хозяйствах края. Решено выпускать бюллетень, который станет информировать практиков о достижениях науки.

А. Н. Каштанов далее высказал некоторые соображения по существу обсуждаемого на пленуме вопроса. Производство товарного зерна на Алтае сосредоточено, главным образом, в засушливых районах, подвергающихся частым и губительным влияниям засухи. Поэтому основным фактором является сохранение влаги, особенно в Кулундинской степи.

Опыт и данные науки говорят: чем меньше испарение и сток влаги, тем выше урожай, нет эрозии почвы или она проявляется слабее. Отсюда основной вывод: в делах борьбы с засухой, эрозией почвы для повышения урожая необходимо решить задачу водного баланса прежде всего на пашне. На пахотных землях необходимо делать это путем введения севооборотов, иметь 15—20 процентов чистого пара. Наука и практика сибирского земледелия свидетельствуют о том, что чистые пары являются мощным средством влагорегулирования, улучшения баланса влаги на полях. На данном этапе развития земледелия в Сибири чистые пары, как предшественники зерновых, не имеют себе равных среди других предшественников, не считая орошения. Кстати, и перед орошением пары имеют свои преимущества. Следует также сократить непродуктивное испарение влаги путем безотвальной обработки, посева кулис, мульчирования и т. д. Значительного сокращения испарения влаги с полей можно добиться своевременной, хорошей предпосевной обработкой почвы, применять поперечный, диагональный или контурный способы обработки и посева.

Кроме этого, необходимо активнее вести посадку полезащитных лесных полос, обеспечить безусловное сохранение имеющихся лесов и колков, смелее вводить орошение.

Учитывая большое значение кормовых угодий, а также их важную роль в борьбе с засухой и эрозией почвы, следует от слов перейти к делу — вести коренное их улучшение, повышать продуктивность и рационально использовать каждый гектар. Это позволит увеличить сбор кормов, несколько разгрузит пашню от кормовых культур и увеличит площадь под чистым паром.

Наконец, необходимо провести работы по лучшей организации имеющегося водного хозяйства, строить новые и сохранять старые водоемы.

В своем выступлении директор совхоза «Кубанка» **Я. П. Дугинет** отметил необходимость повысить ответственность каждого руководителя, труженика за использование земли. Ведь много ее пустует по обочинам дорог, в местах, где проходят линии электропередач, телефонной связи. При дорожном строительстве также идет, подчас, разбазаривание земли.

Секретарь Сорокинского РК КПСС **Д. А. Носов** поделился опытом работы партийной организации района по повышению культуры земледелия. Коммунисты совхоза «Сорокинский», колхоза «За коммунизм», например, выступают боевыми организаторами соревнования хлеборобов, сами показывают образцы труда. Под урожай нынешнего года в районе подведена надежная основа. Почти 80 процентов озимых размещены по чистому пару, более половины яровой пшеницы весной будет посеяно по лучшим предшественникам. Поля хорошо удобрены. В хозяйствах организовали учебу механизаторов, полеводов. Говоря о внедрении НОТ в деревне, тов. Носов отметил, что это, в частности, усложняется из-за плохой телефонной связи между бригадами, колхозами и совхозами. Краевому управлению связи необходимо принять действенные меры.

Секретарь Рубцовского РК КПСС **А. Д. Болотов** свое выступление в основном посвятил проблемам орошения и обводнения полей Рубцовской степи, что является немаловажным резервом повышения урожайности зерновых и других культур. Это видно на примере работы Алейской оросительной системы. Если за последние десять лет урожайность на богаре в среднем составила 10 центнеров с гектара, то на землях Алейской оросительной системы получили по 20—21 центнеру зерновых, сахарной свеклы на богарных землях — в пределах 90 центнеров, а на орошаемых — 190—210 центнеров с гектара. Для поливных земель это невысокий показатель. Почему так получается? Есть примеры хорошей работы на Алейской оросительной системе по Рубцовскому свеклосовхозу, колхозу «Коммунизм», где урожайность зерновых составляла за последние пять лет 25—28 центнеров зерна с гектара, сахарной свеклы — 400—450, кукурузы — в пределах 500—600 и даже более центнеров с гектара. На отдельных участках, в хозяйствах, где технология полива более или менее строго соблюдается, где полив сочетается с внесением азотных и фосфорных удобрений, там этот показатель значительно выше. На всей же орошаемой площади, к сожалению, пока еще не сумели поставить дело так, чтобы иметь полную отдачу.

Далее тов. Болотов говорит о необходимости упорядочить оплату труда поливальщиков, наладить подготовку гидромелиораторов. Он считает, что определенное место в борьбе за увеличение производства зерна должен занимать и малый полив. Практика ряда рубцовских колхозов и совхозов доказывает достаточную эффективность малого полива. Управление водного хозяйства и мелиорации, проектные институты должны помочь хозяйствам правильно спланировать, создать орошаемые участки.

В прениях выступили представители соседней Новосибирской области. **А. К. Чепиков,** директор Новосибирской областной опытной сельскохозяйственной станции, рассказал о результатах тридцатилетней работы коллектива станции по внедрению севооборотов, о системе обработки почвы, направленной на максимальное накопление и сохранение влаги, о семеноводстве, эффективности полезащитных лесополос. Он подчеркнул, что для повышения урожайности зерновых и других культур важно применять не отдельные приемы, а весь комплекс агротехнических мероприятий.

Опытом повышения роли и ответственности механизаторов в борьбе за хлеб поделилась секретарь парторганизации колхоза «Союз строителей» Болотнинского района Новосибирской области **Р. И. Воронова.**

Слово берет директор Алтайского тракторного завода **В. С. Яковенко.** Рассказав о том, над какими проблемами работает коллектив предприятия, он заметил, что новый трактор Т-4—сейчас наиболее перспективная, мощная машина, которая удовлетворяет требования хлеборобов. Вместе с тем долговечность и надежность трактора зависят не только от его конструкции, но и от условий эксплуатации, от квалификации механизаторов. Они должны хорошо знать новую технику, и АТЗ готов помочь в организации обучения.

Выступает начальник крайсельхозуправления **И. С. Процюк.** Производство зерна, говорит он, было и будет основой сельскохозяйственного производства в нашем крае. Природно-экономические условия, позволяют выращивать высококачественную яровую пшеницу. Высокие закупочные цены делают зерно наиболее рентабельным и выгодным продуктом в большинстве хозяйств.

Однако за два года пятилетки план валового сбора зерна выполнен на 86,8 процента, а заказ государства — лишь на 77 процентов.

К концу пятилетки колхозы и совхозы Алтая должны увеличить среднегодовое производство зерна на 49 процентов по сравнению с прошедшим пятилетием. Основной путь решения этой задачи — повышение плодородия почвы, урожайности зерновых и других культур. Подъем культуры земледелия в колхозах и совхозах предусматривает широкую программу организационно-хозяйственных и агротехнических мероприятий, а главное звено здесь — севооборот.

В крае проведена нарезка севооборотов, но это лишь начало систематической работы по наведению порядка на земле. Специалистам, руководителям хозяйств предстоит еще очень много сделать в этом направлении.

За счет улучшения структуры посевных площадей в отдельных районах, не нарушая принятых севооборотов, у нас есть возможность иметь под зерновыми 5 миллионов, под пшеницей — 4 миллиона гектаров. Нужно принять дополнительные меры, чтобы не допустить снижения производства зерна. Значительно больше, чем в прошлом году, колхозы и совхозы могут внести в рядки под зерновые культуры минеральных удобрений, шире применять гербициды.

Некоторые специалисты, руководители хозяйств допускают непозволительные вольности в обращении с землей, ее плохо пашут, посев производят некондиционными семенами, затягивают сроки уборки, теряют немало хлеба. Указав на ряд резервов увеличения производства зерна, тов. Процюк далее отметил исключительно важное значение НОТ в сельском хозяйстве.

В прениях по докладу также выступили председатель Горно-Алтайского облисполкома **Ч. К. Кыдрашев,** секретари райкомов партии: Кулундинского — **Н. Н. Немчинов,** Шипуновского — **В. Т. Христенко,** Завьяловского — **П. А. Жильников.**

Пленум крайкома партии принял постановление, в котором определены конкретные меры увеличения производства зерна в колхозах и совхозах края.

ЛЕНИНСКИЙ МЕТОД СТРОИТЕЛЬСТВА КОММУНИЗМА

К 50-летию работы В. И. Ленина «Как организовать соревнование?»

Герой Социалистического Труда ждановский сталевар Михаил Гонда — один из правофланговых соревнования за досрочное выполнение пятилетки. Выступая недавно в Москве с трибуны съезда профсоюза металлургов, он рассказал о своем опыте. Печь, на которой работает со своими друзьями Гонда, выдает продукции намного больше, чем предусмотрено планом.

Новатор производства, разумеется, этим доволен. Но, как инициатор соревнования за лучшее использование производственных мощностей в металлургической промышленности, не удовлетворен тем, что передовые методы труда применяются не везде, что некоторые металлургические заводы еще отстают в выплавке чугуна и стали, в производстве проката. За слабое внедрение передовых методов труда в производстве М. Гонда и критиковал серьезно центральный комитет своего профсоюза.

На первый взгляд, в этом факте нет ничего необычного. Он типичен, ибо на месте Гонды каждый поступил бы так же, думал бы то же самое. Но в этом-то и состоит его необычность. Значит, у нас каждого участника соревнования беспокоят упущения, тревожат недостатки...

«Коммунизм начинается там, — писал В. И. Ленин, — где появляется самоотверженная, преодолевающая тяжелый труд, забота **рядовых рабочих** об увеличении производительности труда, об охране **каждого** пуда хлеба, угля, **железа** и других продуктов, достающихся не работающим лично и не их «ближним», а «дальним», т. е. всему обществу в целом...». (Полн. собр. Соч., т. 39, стр. 22).

Выходит, участник соревнования Гонда, заботясь о пуде стали, заботится о нашем общем благе, о коммунизме? Безусловно. Так каждый соревнующийся вносит свою лепту в коммунистическое строительство, так социалистическое соревнование стало методом строительства коммунизма.

...Год 1918-й. Начало января. Идет третий месяц жизни молодой Советской страны. Политическая власть—в руках рабочих и крестьян. Земля и ее недра, фабрики, заводы, шахты объявлены всенародной собственностью. Перед партией и правительством во весь свой громадный рост встает задача восстановления и развития отсталого, да к тому же еще и разрушенного войной народного хозяйства.

Задача очень трудная: мы были первой и единственной тогда социалистической страной и не имели перед собой примера строительства новой жизни. Мы были первопроходцами и все начинали заново. Предстояло не только сломать унаследованные от капитализма и еще крепко державшиеся в народном хозяйстве порядки и отношения, но и разработать свои, принципиально новые формы и методы управления экономикой.

Решению этих исторических задач посвятил ряд своих работ Ленин, в том числе и статью «Как организовать соревнование?».

«Широкое, поистине массовое создание возможности проявлять предприимчивость, соревнование, смелый почин является только теперь». Так писал Владимир Ильич полвека тому назад, вскоре после победы Октябрьской революции. «Наша задача теперь, когда социалистическое правительство у власти, — указывал он, — организовать соревнование». (Полн. собр. Соч., т. 35, стр. 196).

Ленинские идеи соревнования, изложенные пятьдесят лет назад, прошли проверку временем. На всех этапах развития советского общества партия использовала социалистическое соревнование как могучий инструмент для решения задач коммунистического строительства. Под знаменем социалистического соревнования наш народ преодолел трудности первых лет Советской власти, осуществил свои планы индустриализации, преобразившие лицо страны, построил социализм. Под этим знаменем он борется за досрочное выполнение нынешней пятилетки.

В наши дни социалистическое соревнование, как и его составная часть — движение бригад коммунистического труда — стало движением миллионов. Практически все трудящиеся Советского Союза в той или иной форме участвуют в трудовом состязании за успешное решение стоящих перед нами задач. Его великая роль состоит в том, что каждый участник **вовлекается в активную борьбу за приумножение общественного богатства, за увеличение могущества Родины, и в том, что оно вырабатывает в людях коммунистические черты, формирует нового человека.**

В своих обязательствах рабочие, колхозники, ученые, служащие добровольно изъявляют готовность бороться каждый на своем месте за повышение эффективности общественного производства, за наиболее рациональное использование всех резервов. **Всенародная предоктябрьская трудовая вахта в честь 50-летия Советской власти вновь и вновь продемонстрировала могучую мобилизующую и воспитательную силу соревнования.** Как отмечалось в постановлении ЦК КПСС, Совета Министров СССР и ВЦСПС от 24 ноября 1967 года, в ходе соревнования были достигнуты большие производственные успехи. Сделан новый шаг в развитии экономики Советского государства, в создании материально-технической базы коммунизма.

Предоктябрьское соревнование вырастило новую плеяду выдающихся мастеров труда, послужило могучим толчком нового подъема творческой активности масс. Сегодня вся страна знает о благородной инициативе костромской ткачихи Валентины Николаевны Плетневой. Досрочно выполнив свои предпраздничные обязательства, она, на основе точного подсчета своих возможностей и применения передовых методов работы, решила выполнить свой пятилетний план к 100-летию со дня рождения Владимира Ильича Ленина. Ее почин подхватили многие тысячи тружеников всех отраслей производства. Примеру новаторов последовали бригады, участки, цехи, целые предприятия. Москва, Ленинград, а вслед за ними и другие промышленные центры областей, краев и республик взяли на себя высокие обязательства: **выполнить пятилетку досрочно, к 7 ноября 1970 года.** Ширится соревнование тружеников сельского хозяйства.

Социалистическое соревнование за досрочное выполнение пятилетнего плана имеет исключительно важное значение для успешного осуществления решений XXIII съезда партии, ускорения темпов развития экономики страны, повышения жизненного уровня нашего народа. Партийные, советские, профсоюзные, комсомольские и хозяйственные органы призваны развернуть организаторскую и массово-политическую работу по мобилизации трудящихся на досрочное выполнение пятилетних планов промышленного и сельскохозяйственного производства, на ввод в действие и освоение новых производственных мощностей, строительство жилищ и культурно-бытовых объектов, улучшение бытового обслуживания населения. Наши усилия должны быть направлены на всемерное повышение экономической эффективности производства, максимальное использование внутренних резервов, ускорение внедрения в производство достижений науки и техники.

Партия ставит перед тружениками отраслей, производящих товары ширпотреба, задачу: увеличить производство этих товаров, удовлетворить в них потребности нашего народа. В этих условиях массовое распространение починов Пуховой, Плетневой, Лазаренко — ткачихи из Минска — и других новаторов легкой индустрии приобретает первостепенное значение.

Ленинскому подходу к соревнованию свойственны конкретность, четкость, ясность. В. И. Ленин требовал, **чтобы соревнование было гласным, сравнимым по результатам, давало возможность практического повторения опыта, обеспечивало товарищескую взаимопомощь.** Это определение содержит глубокий смысл.

Не велика будет польза от любого самого замечательного почина, если он останется в единственном числе, не получит распространения. В том-то и заключается сила социалистического соревнования, что оно создает все возможности для повторения любого рекорда в массовом масштабе. Достигается это организаторской работой, многообразием форм и методов пропаганды и распространения передового опыта.

В числе других форм социалистического соревнования широкое распространение за последние год—два получило **соревнование по договорам.** Начатое сталеварами В. В. Холявко — из Макеевки, А. М. Кривокорой — из Златоуста и А. Ф. Серковым — из Волгограда оно было подхвачено и становится массовым.

Очевидное преимущество такой формы соревнования в том, что она довольно легко дает возможность сравнивать результаты и итоги за тот или иной период. Заключаются договоры, как правило, между тружениками одной профессии или родственных предприятий. Конкретное содержание большинства пунктов позволяет без больших затруднений судить о победителе при подведении итогов.

Отраслевой принцип управления хозяйством, новая система планирования и экономического стимулирования создали ещё более благоприятные условия для развертывания и развития социалистического соревнования. Оно стало конкретнее, действеннее, эффективнее. Поощрительные фонды резко подняли заинтересованность коллективов предприятий в повышении экономической эффективности производства, в росте производительности труда, улучшении качества продукции.

Эффективность соревнования зависит также и от усиления хозрасчетных начал между предприятиями и внутри звеньев предприятия, от того, насколько будут обеспечиваться они материальными ресурсами под поощрительные фонды.

И в содержании, и в формах, и методах социалистического соревнования допускается, к сожалению, немало недостатков. Все еще недостаточно уделяется внимания отстающим предприятиям. Практическая помощь им иногда подменяется декларациями, призывами. Кое-где имеет место увлечение показной стороной дела. Чем скорее будут ликвидированы эти и другие недостатки в соревновании, тем больший эффект оно даст, тем больше оно ускорит рост нашей экономики.

* * *

Социализм открыл невиданные возможности для проявления творчества масс. Год от года оно растет и крепнет, набираясь сил. В этом — залог того, что энтузиазм трудящихся явится важнейшим фактором успешного выполнения планов нашей пятилетки.

М. МУДРОВ.

ПИСЬМА

А ДЕЛО ЗА НЕМНОГИМ...

Пишут вам рабочие финансово-сбытового отдела Алтайского завода тракторного электрооборудования — предприятия коммунистического труда. Обратиться за помощью нас заставило следующее. Наш завод выпускает стартеры, генераторы, карбюраторы и другие детали. Эту продукцию мы отправляем во все концы нашей необъятной Родины и экспортируем за границу.

Детали идут беспрерывным потоком, но это, увы, не радует нас. А все потому, что отгрузка ведется примитивным способом. На дедовских тачках вывозим мы грузы по 1000 и более килограммов на площадку, где идет упаковка контейнеров.

Но вот недавно — месяца три тому назад — пришла и к нам в отдел машина. Облегченно вздохнули рабочие, но радость их длилась недолго: как привезли автокар, так и по сей день стоит он на том же месте, сиротливо ожидая своей участи. Немалые средства ушли на его изготовление и доставку на завод, но это нисколько не беспокоит ни начальника отдела Череднюк А. И., ни заместителя директора Зибарева В. Л. План отгрузки ежемесячно выполняется—что еще нужно!

На неоднократные напоминания рабочих отдела по поводу пуска в эксплуатацию автокара т. Череднюк так отвечает: «Я здесь хозяин и знаю, что делаю!». Мнение рабочих для него — пустая формальность. Кто же все-таки должен ответить за простой автокара, возместить ущерб, нанесенный государству?

ЛОБАНОВ, ШАЙД, ДАЙБОВ, ПУХОВ, КРЫЛОВ, ПОДКИН, РЫЧКОВ, БЛЕДНЫХ, АВЕРЦЕВ и другие.

г. Рубцовск.

ФОТОЛЮБИТЕЛЯМ НУЖЕН КЛУБ

В Барнауле очень много фотолюбителей. В некоторых клубах проводится работа с начинающими. Но она носит ограниченный и замкнутый характер. Отсутствует и методическое руководство фотокружками на предприятиях, в учебных заведениях и даже в профессиональных фотостудиях.

Короче говоря, Барнаулу нужна организация, которая могла бы все это совместить и осуществить. Наиболее подходящим является фотоклуб. В нашей стране уже есть свыше ста таких клубов.

В фотоклубе устраивались бы эпизодические и цикловые лекции, доклады и беседы по вопросам марксистско-ленинской эстетики в фотоискусстве. Новички овладевали бы теорией и практикой фотографии, получали консультации по творческим и техническим вопросам. Да мало ли дел и забот сразу же возникнет у клуба!

Правда, была попытка организовать самодеятельный фотоклуб. Участники его собирались то в Октябрьском райкоме ВЛКСМ, то в детской комнате милиции, в фойе Дома техники, в клубе железнодорожников. Но помощи клуб ни от кого не получил, и дело постепенно заглохло.

Ю. СИМАНОВИЧ,
фотолюбитель,
г. Барнаул.

— Последний способ объяснить ему закон Ньютона.

Рис. В. Бровкина.

Из разных меридианов

АСУАНСКАЯ ПЛОТИНА СЕГОДНЯ

КАИР. Высотная Асуанская плотина, строительство которой было начато в 1960 году, уже сейчас приносит народному хозяйству Объединенной Арабской Республики большую пользу. Плотина сдерживает натиск вод Нила и предотвращает его паводковые разливы, причиняющие египетским крестьянам огромный урон. Одновременно она позволяет накапливать воду для орошения земель в жаркие летние месяцы.

Вносит свой вклад в народное хозяйство ОАР и Асуанская гидроэлектростанция, три генератора которой уже питают электросеть Каира и некоторых других городов страны. Недавно начались испытания на холостом ходу четвертого генератора электростанции.

Министерство сельского хозяйства ОАР разработало пятилетний план по использованию накопленных вод для орошения свыше миллиона федданов крестьянских земель. Осуществление этого плана должно принести государству ежегодный доход в сумме 95 миллионов египетских фунтов. Его реализация начнется уже в этом году.

МОРСКОЙ ФЛОТ ЧЕХОСЛОВАКИИ

ПРАГА. На мачте нового морского судна взвился государственный флаг ЧССР. Шеститысячный сухогруз, построенный на Щецинской судоверфи в Польше и названный по имени чехословацкого города «Бланик», будет курсировать между портами Балтийского моря и Кубой.

«Бланик» — 13-е чехословацкое судно, бороздящее моря и океаны. ЧССР, не имея выхода к морю, становится морской державой. Чехословацкие торговые корабли уже ходят в порты Азии, Африки и Латинской Америки. За год они перевозят около одного миллиона тонн грузов.

К 1970 году морская флотилия ЧССР будет насчитывать 20 торговых судов.

СТРОЙКИ РУМЫНИИ

БУХАРЕСТ. На окраине румынской столицы закончено строительство теплоэлектроцентрали «Бухарест—юг». В первые январские дни к национальной энергосистеме досрочно подключен последний ее агрегат мощностью в 100 тысяч киловатт. Паровая турбина, генератор и котел агрегата изготовлены в Советском Союзе. Уже действующие агрегаты по 50.000 и 100.000 киловатт также советского производства. Общая мощность предприятия составляет четыреста тысяч киловатт.

ЗАЯВЛЕНИЕ МИНИСТЕРСТВА ИНОСТРАННЫХ ДЕЛ ДРВ

ХАНОЙ. Министерство иностранных дел Демократической Республики Вьетнам опубликовало заявление, осуждающее бомбардировки американской авиацией порта Хайфон и районов Ханоя с 3 по 5 января 1968 года.

В заявлении, переданном Вьетнамским информационным агентством, говорится, что бомбардировка населенных районов города Хайфона, районов Ханоя и других объектов, бомбардировка порта Хайфон, где находились иностранные суда, является грубым нарушением территориальной целостности ДРВ, нарушает международное право, права всех стран на свободу торговли и судоходство.

Правительство Демократической Республики Вьетнам, подчеркивается в заявлении, полностью поддерживает справедливую позицию Советского правительства, выраженную в ноте американскому правительству от 4 января 1968 года в связи с бомбардировкой американской авиацией советского торгового судна «Переславль-Залесский».

НОВЫЙ ЦЕМЕНТНЫЙ ЗАВОД

ГАВАНА. В Харуко (провинция Гавана) вступил в строй новый цементный завод. Он был сооружен в небывало короткий срок—за шесть месяцев. На торжественном открытии завода присутствовали премьер-министр Кубы Фидель Кастро, президент Освальдо Дортикос и другие кубинские руководители.

ТРУДЯЩИЕСЯ АРГЕНТИНЫ ОТМЕЧАЮТ 50-ЛЕТИЕ КОММУНИСТИЧЕСКОЙ ПАРТИИ

БУЭНОС-АЙРЕС. В различных городах страны состоялись демонстрации аргентинских трудящихся в ознаменование 50-й годовщины создания Коммунистической партии Аргентины. В городе Росарио полицейские напали на колонну демонстрантов и произвели ряд арестов. Имеются раненые. Арестованные полицией демонстранты будут отданы под суд за нарушение закона о «коммунистической деятельности». Этот закон предусматривает тюремное заключение сроком от двух до восьми лет.

В городе Кордова на домах были вывешены транспаранты с изображением серпа и молота. На улицах разбросано большое число листовок, в которых осуждается военное правительство генерала Онганиа.

РЕШЕНИЯ ПРАВИТЕЛЬСТВА НРЮЙ

КАИР. Правительство Народной Республики Южного Йемена (НРЮЙ), сообщает агентство МЕН, приняло решение секвестровать имущество еще 17 человек, в том числе имущество одного султана и двух эмиров. Секвестрация касается также всех лиц, поддерживавших марионеточный режим при английском правлении в Южной Аравии.

Правительство НРЮЙ опубликовало также постановление об упразднении рабства на острове Сокотра, где оно процветало при английском правлении. Около тысячи бывших рабов получили свободу.

ИНЦИДЕНТ НА СУЭЦКОМ КАНАЛЕ

КАИР. Оккупирующие Синайский полуостров израильские войска попытались осуществить новую провокационную вылазку против Объединенной Арабской Республики — спустить в Суэцкий канал в районе Кибрита катер.

Как сообщают каирские газеты, спущенный на воду катер был поднят только после того, как израильское командование было предупреждено наблюдателями ООН о возможных последствиях этой провокации.

СЛЕЖКА СЕКРЕТНЫХ СЛУЖБ

НЬЮ-ЙОРК. Слежка за американцами, составление на них секретных досье приобрели в США огромные размеры. Министерство обороны США держит секретные досье на 14 млн. американцев. Неизвестно, сколько секретных дел на американцев заведено в федеральном бюро расследований. Оно лишь признало, что имеет секретную картотеку на 100 тысяч «сочувствующих коммунистам».

Сбором сведений об американцах занимаются правительственные учреждения, частные компании и отдельные детективы.

Как сообщает газета «Нью-Йорк таймс», только в 20 федеральных управлениях накоплено 100 млн. карточек с информацией о «клиентах».

ПАТРИОТЫ ДЕЙСТВУЮТ

КАИР. Отряды Освободительной армии Омана подорвали основную часть нефтепровода в городе Назви, говорится в телеграмме, полученной представительством свободного Омана в Каире.

ЗА УСТАНОВЛЕНИЕ ОТНОШЕНИЙ С СССР

КАРАКАС. Представители самых различных слоев венесуэльской общественности выступают за установление дипломатических отношений с Советским Союзом и другими социалистическими странами. Об этом пишет заместитель председателя партии Избирательное движение народа сенатор Хесус Анхель Пас Галаррага в статье, опубликованной газетой «Панорама».

РОСТ СТОИМОСТИ ЖИЗНИ

ЛОНДОН. Как сообщает из Сантьяго корреспондент агентства Рейтер, стоимость жизни в Чили повысилась в 1967 году на 21,9 процента. В 1966 году рост стоимости жизни составил 17 процентов.

ЗАПУСК «СЕРВЕЙОРА-7»

НЬЮ-ЙОРК. 7 января Соединенные Штаты запустили с мыса Кеннеди непилотируемый космический аппарат «Сервейор-7». По сообщению агентства Ассошиэйтед Пресс, аппарат должен совершить посадку на Луне и собрать данные о ее происхождении.

РЕАКТОР ВСТУПАЕТ В СТРОЙ

БАГДАД. Близ Багдада состоялась торжественная церемония вступления в строй атомного реактора, построенного с помощью Советского Союза. На церемонии присутствовали президент Ирака Ареф, премьер-министр Тахер Яхья, члены правительства, иракские и советские специалисты.

Работы по строительству реактора начались в 1964 году и завершились к концу 1967 года. Сейчас реактор обслуживает около 40 иракских технических специалистов, часть которых училась или проходила практику в Советском Союзе. Мощность реактора 2.000 киловатт.

ПОЛОЖЕНИЕ В ЙЕМЕНЕ

КАИР. В результате боев, происходивших в последние дни в окрестностях Саны, вооруженные силы Йеменской Арабской Республики отбросили монархистов от йеменской столицы на 15 миль. Как сообщает агентство МЕН, около 300 монархистов бежало в горы. Найденные у убитых монархистов документы подтверждают, что они являлись иностранными наемниками.

ОПЕРАЦИЯ ПО ПЕРЕСАДКЕ СЕРДЦА

НЬЮ-ЙОРК. Группа хирургов Станфордского университета 6 января произвела в больнице в Пало-Альто (штат Калифорния) операцию по пересадке человеческого сердца. Как сообщает агентство ЮПИ, сердце 43-летней женщины было успешно пересажено 54-летнему мужчине.

Группой хирургов, осуществивших эту операцию, руководил доктор Норман Шамуэй.

С УЧАСТИЕМ СОВЕТСКИХ ГЕОЛОГОВ

КАБУЛ. С участием советских геологов на севере Афганистана открыты крупнейшие залежи газовых месторождений, оценивающиеся в 68 миллиардов кубометров. Часть газа пойдет на местные производственные нужды в этом районе, где с помощью советских специалистов строится азотнотуковый завод, который будет производить удобрения, необходимые для сельского хозяйства Афганистана.

Другая же часть газа, в соответствии с соглашением между правительствами Афганистана и Советского Союза, уже сегодня поступает по трубопроводу в СССР — на промышленные предприятия Средней Азии.

БЕЗРАБОТИЦА РАСТЕТ

ПАРИЖ. Массовые выступления французских трудящихся против систематических увольнений полностью оправдываются тревожным ростом безработицы в стране, пишет еженедельник «Юманите-Диманш».

На 1 декабря 1967 года только в Парижском районе, бывшем департаменте Сена, насчитывалось около 100.000 безработных, из которых только 20.000 получали пособие по безработице. Число безработных за год увеличилось на 65 процентов.

Еженедельник отмечает далее, что из общего числа безработных во Франции, достигающего 400.000 человек, 100.000 безработных — это молодые люди в возрасте от 16 до 21 года.

(ТАСС).

В Англии, в госпитале Кетеринг, экспонируется новая автоматическая аппаратура, записывающая кровяное давление, температуру и пульс больного. Эти показания фиксируются на экране.

НА СНИМКЕ: медсестра закрепляет провода на теле больного, другая настраивает контрольный аппарат.

Фото Кейстон—ТАСС.

ВЬЕТНАМ БОРЕТСЯ, ВЬЕТНАМ ПОБЕДИТ

ПАРТИЗАНКА ЛИЧ

Лич родилась в бедной многодетной семье. Ей было всего два года, когда родители, чтобы она не умерла с голоду, продали ее одному из местных богатеев. В шестнадцать лет она выглядела двенадцатилетним ребенком.

...В деревню, где жила Лич, пришли каратели. Они выгоняли жителей на принудительные работы, жестоко расправляясь с теми, кто отказывался присутствовать на сборищах по «разоблачению коммунистов».

Однажды Лич тайком сбежала от хозяина. С этих пор началась новая жизнь, тесно связанная с борьбой за право жить, с революцией.

В партизанском отряде Лич была первой женщиной. Она осваивала военное дело, училась, как предупреждать о внезапном нападении противника, устраивать ловушки, защищать себя и свой народ. Одно время она помогала переносить грузы для Армии освобождения. Но когда ей вручили винтовку, она стала бить врага.

Как-то ночью девушке удалось пробраться во вражеское расположение. Проскользнув мимо первой сторожевой вышки, преодолев проволочное заграждение, она незаметно приблизилась ко второй вышке. Четверо часовых, зевая и потягиваясь, приподнялись. Лич четко различила их фигуры. Раздалось четыре метких выстрела... Партизанка исчезла раньше, чем во вражеском расположении поняли, что произошло.

О мужестве и отваге Лич свидетельствует еще один эпизод из ее боевой биографии. Однажды девушка во главе небольшой группы партизан проникла на аэродром противника. Всю ночь с помощью ножей партизаны отрывали укрытия. С раннего утра начали вести наблюдение. Два дня они ждали удобного случая. На третий на аэродром прибыл транспортный самолет «Дакота». Появились солдаты. Их было около 50 во главе с американским полковником. Началась посадка. Когда тяжелогруженый самолет оторвался от взлетной полосы, Лич скомандовала: «Огонь!» Прозвучали выстрелы. Самолет, потеряв управление, врезался в холм...

Лич искала врага, находила и уничтожала его. Узнав, что подразделение противника, вот уже несколько дней грабившее крестьян, расположилось в соседнем лесу, Лич с группой товарищей приняла смелое решение: уничтожить врага на месте. С партизанами Лич незаметно пробралась к самому лагерю. Здесь они залегли в кустах. В полдень, когда солдаты собрались обедать, Лич подала сигнал: «Приготовиться!». Но в это время под ногой одного из патриотов хрустнула ветка.

«Партизаны!» — раздался крик часового.

Не раздумывая, Лич бросила гранату в группу врагов, партизаны открыли огонь из автоматов. Использовав замешательство и панику среди солдат, группа отступила. На базу вернулись без потерь.

(АПН — «Вьетнам курир»).

«СЫГРАЕМ В КРИЗИС»

СЕЙЧАС в Соединенных Штатах продается—и довольно успешно — новая настольная игра, изобретенная двумя преподавателями английского языка из Массачусетского университета. Их «изобретение» носит не совсем обычное для настольных игр название «Кризис доверия». Это — оборот, часто используемый в американской печати для характеристики все растущего недоверия широких общественных слоев к высказываниям правительства, — особенно, высказываниям, касающимся войны во Вьетнаме.

Правила игры сводятся к следующему:

Каждый игрок начинает ходить фишкой, символизирующей «колокол свободы». Он двигает ее с одной клетки на другую, в соответствии с тем, сколько очков выпало, когда он метнул кости, а также в соответствии с карточками, выбираемыми игроками из двух колод. На одной из них надпись: «Колода правительственных измышлений», а на другой — «Колода граждан». Каждый из игроков стремится как можно скорее добраться до «Подвала правды», расположенного в самом центре доски.

Правила игры, как видим, довольно сложны. Достаточно упомянуть о том, что прежде, чем добраться до вожделенного «Подвала правды» и тем самым добиться победы, игроку предстоит преодолеть множество препятствий на своем пути к цели. Среди них такие, как «искусная двусмысленность», «стратегический обман» и «эскалация лжи».

Преподаватели Арнольд Сильвер и Джон Уэстон, изобретшие эту хитроумную игру, предложили ее двум крупным компаниям, выпускающим настольные игры. Одна из фирм заявила, что игра ей нравится, но пожелала, чтобы изобретатели видоизменили ее, убрав острый политический «подтекст». Другая компания, которая, судя по всему, не питает особой веры в политическое будущее Линдона Джонсона, сообщила Арнольду Сильверу, что, по мнению администрации фирмы, эта игра не найдет сбыта после президентских выборов, намеченных на ноябрь 1968 года.

Тогда оба преподавателя решили создать собственную компанию для изготовления и распродажи своего «изобретения». Насколько можно судить по полученным сведениям, новая игра расходится довольно хорошо.

Гарри ФРИМЕН,
корреспондент ТАСС.

Нью-Йорк.

САТИРИЧЕСКИЕ МИНИАТЮРЫ

Василий СМИРНОВ.

ТРАМВАЙ

Трамвай высокомерен был:
— Я семерых водителей сменил!

МОРАЛИСТКА

Бутыль сказала,
Обруч укоряя:
— Бесстыжий!
Бочку обнимает!

КАРАНДАШ

— Не жизнь —
Мученье! —
Карандаш вздыхает, —
Проклятая резинка затирает!

● В дни каникул особенно оживленно было во Дворце пионеров. Здесь устраивались новогодние елки, детские утренники. Малыши смотрели кукольный спектакль «Приключения Незнайки». А драматический кружок показал «Машеньку и Снегурочку». Юные авиамоделисты провели показательные запуски летающих моделей.

НА СНИМКЕ: Миша Капелянов (слева) и Саша Ершов — судомоделисты. Строить суда им помогает Виталий Александрович Холкин.

Фото В. Маншеньюана.

ИДУТ ШКОЛЬНЫЕ КАНИКУЛЫ

● Большой популярностью у детворы в дни новогодних каникул пользуется спектакль театра музыкальной комедии «Доктор Айболит».

НА СНИМКЕ: перед выходом на сцену.

Фото Е. Шлея.

В качающихся окнах трамвая плывет замерзший утренний город. Еще не погасли ночные фонари, и от этого загадочными кажутся и люди, и наступающий день. Уже в эти ранние часы вместе со взрослым занятым народом едет во все концы города детвора. Ребятишек ждут новогодние елки в нарядных залах школ, Дворцов пионеров, театров, праздничные утренники. Каждый день отдыха для ребят — это день неожиданных радостей, ярких впечатлений.

В одиннадцатилетней школе № 54 г. Барнаула, так же, как и в других школах края, с нетерпением ждали любимого зимнего праздника и каникул. И вот в актовом зале засияла разноцветным блеском игрушек и огней огромная елка. Начались веселые хороводы, игры с Дедом-Морозом, Снегурочкой, лесными зверями-масками. А потом на сцену вышли участники художественной самодеятельности. Казалось, тесно стало в зале от песен, музыки, танцев. Особенно щедрые аплодисменты выпали на долю десятиклассников Наташи Евсюковой и Валерия Мазурова, воспитанников школьной балетной студии под руководством О. Г. Капишьян. Они исполнили кубинский танец.

А через несколько дней ребята из 54-й школы побывали на бал-маскараде в Доме пионеров. Учащиеся младших классов с удовольствием посмотрели сказку «Чипполино» в кукольном театре, спектакли-премьеры «Приключения Буратино» и «Доктор Айболит» в театрах — драматическом и музкомедии.

Не пустует и школа в дни каникул. На школьном катке встречаются сегодня хоккеисты. А возле них, конечно, болельщики. Им-то труднее всего. Не хочется уходить с хоккея, но ведь в спортзале проходят соревнования по баскетболу. Это последние соревнования перед поездкой лучших баскетболистов со сборной города в Рубцовск на краевые состязания.

У каждого свои заботы. Для любителей математики, физики, химии, например, самое интересное событие в эти дни — открывающаяся городская олимпиада. Поэтому даже в каникулы в кабинетах физики, химии, математики каждый день можно встретить и учащихся, и преподавателей. Подходят к концу лабораторные опыты у химиков Любы Дятловой, Раи Омельчук, Светланы Мезенцевой. Их учитель Д. М. Гортунова рядом, она внимательно следит за работой учащихся.

В математическом кабинете — особая тишина. Наверное, трудные решения предложил И. П. Волкодав своим ученикам. Но ничего, надо подготовить ребят по-настоящему к олимпиаде.

Если старшеклассники, нынешние выпускники, приходят в школу для серьезных занятий, то малыши идут просто отдохнуть. Старшие ребята показывают для них диафильмы. Сегодня идет, пожалуй, самая интересная картина — «Тимур и его команда».

Четвероклассники собрались после прогулки послушать интересную книгу. И книга увлекательная, и читает отрядная вожатая хорошо, проникновенно.

...И вдруг — снег. За окном закружилось белое марево. Какая это радость для ребят! Не откладывая на потом свои замыслы, школьники тут же договорились о прогулке в зимний лес.

Н. ВИШНЕВСКАЯ.

г. Барнаул.

РАСТЕТ ОТРЯД ЮДМ

В Барнаульской школе № 45 состоялась на днях встреча трех поколений. Перед ребятами выступили ветераны алтайской милиции и молодые сотрудники управления охраны общественного порядка. Почти 30 комсомольцев-школьников были приняты в отряд юных друзей милиции.

СПОРТ

ОЧКИ, ШАЙБЫ, СЕКУНДЫ...

ВИННИПЕГ. Хоккеисты сборной СССР получили первый приз закончившегося здесь Международного турнира. В последнем решающем матче они выиграли у хозяев — спортсменов сборной Канады — 4:2. В четырех матчах со сборными Канады и Швеции наши ребята набрали шесть очков, забросив 19 шайб и пропустив — 9. Второе место в турнире заняли канадцы, третье — шведы.

СТОКГОЛЬМ. Кубок Ахерна выиграли во второй раз хоккеисты «Крылья Советов». В заключительный день турнира москвичи победили спортсменов шведского клуба «Седертелье» 8:6. В другом шведском городе — Гетеборге сборная РСФСР стала обладательницей «Кубка звезд», победив в финальном матче турнира шведский клуб «Вестра фрелунда» — 5:2. Еще один приз — «Полярный кубок» завоевали торпедовцы Горького, которые победили шведский клуб «Транос айф» — 5:2.

ЛЕНИНГРАД. Вторую победу подряд одержали волейболистки московского «Динамо» над ленинградским «Спартаком» — 3:0. Девушки из бакинского «Нефтяника» нанесли в воскресенье поражение волейболисткам одесского «Буревестника» — 3:1, спартаковки Минска взяли верх над ленинградским «Буревестником» — 3:1.

ХАРЬКОВ. После воскресного тура в Харькове лидируют московские команды ЦСКА и «Локомотив». Волейболистки ЦСКА победили иркутский «Спартак» — 3:1, а спортсменки «Локомотива» — спартаковок Харькова — 3:0.

Киевский «Буревестник» нанес поражение рижской «Даугаве» — 3:0.

ТБИЛИСИ. В шестой партии матча на первенство мира по международным шашкам между гроссмейстерами Куперманом и Андрейко вновь, как и во всех предыдущих, зафиксирована ничья. Мир был подписан на 55-м ходу.

ЛИМА. Сборная клубов СССР по футболу выиграла у лидера закончившегося здесь Международного турнира — перуанской команды «Спортинг кристалл» — 3:1, но заняла в общем итоге соревнований пяти клубов второе место. Три команды в этом турнире набрали по 5 очков, и места между ними определили по лучшему соотношению забитых и пропущенных голов. Победителем была объявлена одна из трех перуанских команд — «Университарио». «Спортинг кристалл» вышел на третье место.

ДЕВЕНТЕР. Норвежский конькобежец Фред Антон Майер вернул себе мировой рекорд в беге на 5.000 метров, финишировав здесь на матче команд Голландии и Норвегии через 7 минут 26,2 секунды. Прежний рекорд мира — 7.26,6 принадлежал чемпиону мира голландцу Кеесу Феркерку.

ВОСКРЕСЕНСК (Московская область). Московская школьница Галина Гржибовская впервые стала чемпионкой страны по фигурному катанию. С блеском выполнив произвольную программу, она опередила прошлогоднюю чемпионку москвичку Елену Щеглову.

(ТАСС).

ПОБЕЖДАЮТ ХОЗЯЕВА ЛЫЖНИ

ГОРНО-АЛТАЙСК. (Корр. «Алтайской правды» В. Кирясов).

Солнечной, не по-январски теплой погодой встретил Горный Алтай участников республиканских зональных соревнований — школьников. В Горно-Алтайск съехались сильнейшие юные лыжники Сибири и Дальнего Востока; Алтайский край представлен двумя командами, первая из них укомплектована в основном горно-алтайцами.

Два дня — в субботу и воскресенье — проходили гонки.

Гостеприимные и радушные хозяева на лыжне оказались самыми неуступчивыми. Чемпион Союза и республики среди юношей и победитель праздника народов Севера 1967 года горно-алтайский школьник Яков Шуткин оказался достойным своих титулов и на этот раз. Он показал лучшее время на пяти- и десятикилометровой дистанциях.

У девушек сильнейшей оказалась также горно-алтайская школьница Нина Зяблицкая. Она первенствовала на дистанции в три и пять километров.

В итоге двух дней соревнований впереди первая команда Алтайского края. Последующие места занимают спортсмены из Новосибирска и Кемерова.

Вчера состоялись эстафетные гонки.

ПЕРВЫЙ УДАР ВЕТЕРАНА

В Барнауле продолжается первенство города по хоккею с мячом, «Мотор» со счетом 7:2 обыграл студентов АПИ, а «Сигнал» победил хоккеистов комбината химволокон — 9:1.

Перед началом матча между «Локомотивом» и спортсменами аппаратурно-механического завода зрители тепло проводили на пенсию старейшего физкультурника машиниста П. А. Мельникова. Ему было предоставлено право на первый удар.

Результаты матчей «Динамо» — ВРЗ — 11:3, завод мехпрессов — ХБК — 13:0.

ТРАССЫ СЕЛА ГОРДЕЕВО

В субботу в живописных окрестностях села Гордеево Троицкого района завершилось первенство края среди лыжников коллективов физкультуры общества «Труд». Двойную победу одержал мастер спорта Б. Сенцов (меланжевый комбинат). Он был первым в гонках на 15 и 20 километров.

Лучшие в командном зачете — лыжники Барнаульского котельного завода.

В. ЧЕРНИКОВ,
главный судья соревнований.

ЧЕМПИОНАТ ПРОДОЛЖАЕТСЯ

Состоялись очередные матчи на первенство края по хоккею с шайбой. «Буревестник» со счетом 10:0 выиграл у «Труда», «Прогресс» — у «Авангарда» — 8:3.

Сейчас турнирную таблицу возглавляет барнаульский «Рубин», набравший 16 очков. У «Прогресса» — 15, «Звезда» отстает на одно очко.

Одновременно проходит чемпионат Алтая среди юношей, в котором участвуют семь коллективов.

А. МИХАЙЛОВ.

РИНГ ЗОВЕТ СМЕЛЫХ

Зал общества «Труд» в Барнауле был полон все три дня. 43 боксера оспаривали первые места в матче городов Барнаула, Усть-Каменогорска, Павлодара и Целинограда.

Победила команда Барнаула, ее представители А. Антышев — в наилегчайшем весе, С. Сугатов — в легчайшем, В. Алексеев — в полулегком весе. Боксер из «Трудовых резервов» Н. Зюсько занял второе место в первом полусреднем весе. В финале он проиграл кандидату в мастера спорта из Целинограда И. Карасартову — участнику первенства Советского Союза среди школьников.

На снимке: поединок И. Карасартова (Целиноград) и Н. Зюсько (справа).

Текст и фото
В. МАЛЫШЕВА.

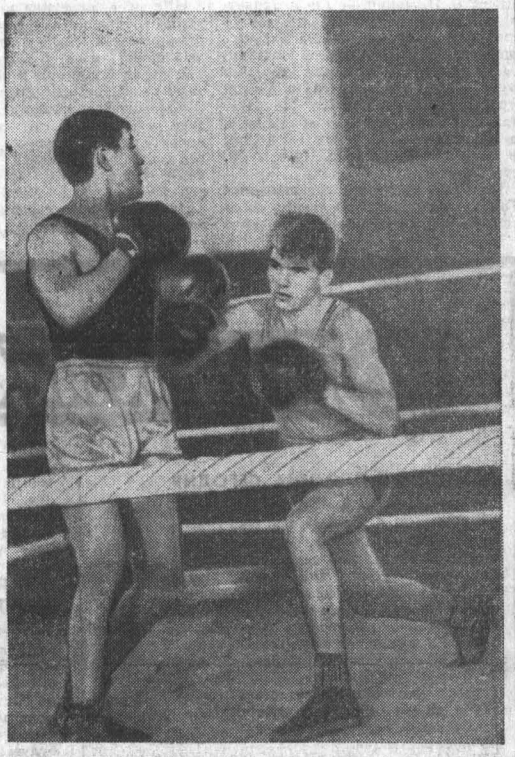

Третья группа

Сообщаем результаты матчей чемпионата страны по хоккею среди команд третьей группы класса «А», состоявшихся 5 января:

«Шахтер» (Прокопьевск) — «Прогресс» (Глазов) — 5:3, «Ермак» (Ангарск) — «Металлург» (Череповец) — 2:3, «Кaучук» (Омск) — ЦСКА (Калинин) — 4:2, «Мотор» (Барнаул) — «Олимпия» (Кирово-Чепецк) — 6:6.

(ТАСС).

МОРОЗ И ДЕНЬ ЧУДЕСНЫЙ...

Мягкая, теплая погода, выпавший, наконец-то, снежок поманили многих барнаульцев в лес, на стадионы в минувшие два выходных дня — субботу и воскресенье. Лыжники заполнили весь нагорный бор, многие выехали на пригородных поездах в районы станций Власихи, Зудилово, Повалихи.

На своих лыжных базах отдыхали меланжисты, станкостроители, трансмашевцы, рабочие многих других предприятий краевого центра.

600 пар лыж имеет база меланжевого комбината. Сюда приезжали отдохнуть целыми семьями. Работал буфет, можно было в тепле отдохнуть, погреться.

Рабочие, служащие, инженеры станкостроительного завода также побывали на своей лыжной базе, многие из них провели день на спортивных площадках — хоккейных коробках, катках. Завком профсоюза заблаговременно вывесил расписание пригородных поездов на выходные дни, и многие воспользовались ими для поездки за город. Было вывешено также на заводе объявление о кинофильмах и сеансах в городских кинотеатрах и клубах. Это также помогло организовать коллективные походы в кино. Дети станкостроителей посетили в эти дни праздничное новогоднее представление во Дворце спорта.

Большая группа барнаульских учителей — 120 человек — съездила на двухдневную автомобильную экскурсию в Новосибирск. Они осмотрели исторические места города, новостройки, познакомились с Академгородком, побывали на спектакле «Искатели жемчуга» в оперном театре.

Многие жители рабочего поселка Алтайского выезжали на рыбалку. Их излюбленные места рыбной ловли — на озерах соседнего Советского района. Любители лыжных прогулок провели отличный день в лесу. Конькобежцы увлекались катанием на ледяных полях. Катки есть у каждой школы, да и речка так гладко разлилась, что в любом ее месте можно каток устраивать.

В Ребрихе в воскресенье состоялись традиционные ленинские чтения. Зал районного Дома культуры был полон. Лекция посвящалась международному положению и сопровождалась документальным фильмом.

Охотники-любители села Зимино Ребрихинского района ушли на эти два дня в бор. Выстрелы многих из них оказались меткими.

У Бийских котлостроителей был большой выбор занятий в дни отдыха. Тридцать пять охотников уехали на озеро Уткуль — там завод имеет свое охотничье угодье и домики. Сорок юношей и девушек сходили в однодневный лыжный поход на Канонерское озеро. На стадионе «Авангард» состязались юношеские команды хоккеистов, и, конечно, не было недостатка в болельщиках. Два цеха — 400 человек — совершили культпоход на двухсерийный фильм «Сильные духом».

Многие колхозники сельхозартели «Страна Советов» Рубцовского района воспользовались двумя выходными днями, чтобы навестить родных в ближних селах и Рубцовске, заочники техникумов и вузов усиленно занимались эти два дня: близится экзаменационная сессия.

В мире интересного

УРОК ФИЗИКИ НА ПЛОТИНЕ БРАТСКОЙ ГЭС

Выступление ансамбля ленинградских студентов на плотине Братской ГЭС превратилось... в наглядный урок по физике. Едва самодеятельные артисты начали играть на электрогитарах, как вместо привычных мелодий послышался сплошной гул. И слушатели, и исполнители недоумевали.

Тайну столь странного звучания музыкальных инструментов удалось раскрыть, как только выяснили, что направления силовых линий в электромагнитных полях плотины и гитар совпали. Потому и «заговорили» струны мощным «голосом» одного из генераторов...

Выручили инженеры. Кусочком мела они начертили круг и расположили музыкантов так, чтобы силовые линии полей оказались в разных плоскостях. Концерт прошел успешно.

Н. КУПРИЙ.
(Корр. ТАСС).

4.280.000 «СВЕЧЕЙ» ПРИИСКА

Необычными свечами полувековой давности могли бы украсить новогодние елки жители поселка Веселая Горка, который находится в далекой Амгуньской тайге.

...Рухнули сгнившие стойки старой шахты Кербинского прииска, и на нож бульдозера упал большой сверток. В нем оказались стариновые свечи с дореволюционной этикеткой. Такими свечами пользовались старатели, когда на четвереньках, с поползухами — специальными корзинами с лямкой — выволакивали золотоносную породу.

Свечи, вероятно, пополнят коллекцию одного из краеведческих музеев. Хозяева электрических драг прииска могли бы подкрепить этот экспонат красноречивой цифрой: мощность трех электростанций прииска составляет сейчас 4.280 киловатт, или, как говорят в обиходе, 4.280.000 «свечей».

Н. БАРАНОВ.
(Корр. ТАСС).

СПОР С... ЗЕМЛЕТРЯСЕНИЕМ

Гете утверждал, что нельзя спорить с землетрясением. Иначе думают авторы недавно вышедшей в Москве книги «С землетрясением можно спорить» С. В. Медведев и Н. В. Шебалин. Спор они ведут с позиций инженерной геологии, считая, что эта наука накопила уже достаточный опыт, чтобы «защитить» сооружения от губительных последствий подземных толчков.

В книге рассказывается о сейсмическом районировании территории нашей страны, о сейсмостойком строительстве и других проблемах, связанных с сейсмичностью сооружений.

(Корр. ТАСС).

После перерыва

Наша лучшая парашютистка, заслуженный мастер спорта, чемпионка мира Лидия Еремина после перерыва вновь приступила к тренировкам. В этом году состоится чемпионат мира, и Лидия завоевала на отборочных соревнованиях в Ташкенте право готовиться к нему в составе сборной страны.

В ДОМЕ ПОЛИТИЧЕСКОГО ПРОСВЕЩЕНИЯ КРАЙКОМА КПСС

9 января 1968 года, в 10 часов утра, состоится семинар пропагандистов начальных политшкол 1-го и 2-го года занятий.

10 января, в 14 часов дня, состоится семинар руководителей теоретических семинаров по основам коммунистического воспитания. Тема: «Труд как средство нравственного воспитания».

10 января, в 14 часов дня, состоится семинар руководителей теоретических семинаров по научному атеизму. Тема: «Христианство, его происхождение и сущность».

Редактор
А. ПРОЗОРОВ.

Голубой экран

БАРНАУЛ

ВТОРНИК 9 ЯНВАРЯ

18.00 — «Рисуй вместе с нами», передача для малышей. **18.45** — «Улица зодчего Росси», документальный фильм. **18.55** — «Только стихи». Выступление поэтов Н. Черкасова и Л. Мерзликина. **19.05** — «Дары Терека», телеочерк. **19.30** — Телепанорама. **19.50** — Играет Лилиан Сидлецкая. **20.05** — Киножурнал. **20.15** — «Крепостная актриса», музыкальная комедия. **22.00** — «Картины Эль-Греко в Будапештском музее изобразительных искусств». Фильм Венгерского телевидения.

СРЕДА 10 ЯНВАРЯ

18.00 — Фильмы для детей. **18.30** — «Биография подвига», очерк о Герое Советского Союза летчике Г. С. Шемендюке. **18.45** — Наш современник. «Увлечение Василия Девятова». **19.00** — О передаче будет объявлено дополнительно. **21.00** — Телепанорама. **21.20** — «Встреча с прошлым», художественный фильм.

ЧЕТВЕРГ 11 ЯНВАРЯ

Из Новосибирска:

18.00 — Консультация для учителей об учебных передачах на январь—февраль. **18.20** — Учебная программа. Математика. 9—10 классы. «Стереометрия». I и II разделы.

Из Барнаула:

19.00 — «Шопен — 1965». Концерт лауреатов VII Международного конкурса пианистов им. Ф. Шопена. Передача первая. **19.30** — Телепанорама. **19.50** — Киножурнал. **20.00** — Программа Бийской студии телевидения. («Наш город», киночерк, «Ровесники», «Ак-Тру», репортаж, «До свидания, Алтай», «Косторезы», «Новости»). **21.30** — «Лекарство от любви», кинокомедия.

ПЯТНИЦА 12 ЯНВАРЯ

18.00 — «Малышам о Ленине». **18.10** — «Похождения Густава», мультфильм. **19.05** — Телепанорама. **19.25** — Киножурнал. **19.35** — «Говорит и показывает «Молодость» («Трибуна комсомолии»: «Твой путь к присяге»; «Наш солдатский привет»; «Дорогой мой человек», художественный фильм).

СУББОТА 13 ЯНВАРЯ

17.00—21.00 — Показывает Москва. **21.00** — «Шопен — 1965». Концерт лауреатов VII Международного конкурса пианистов им. Шопена. Передача вторая. **21.35** — «Легкая жизнь», кинокомедия. **23.00** — «Поет квартет «Суримано».

ВОСКРЕСЕНЬЕ 14 ЯНВАРЯ

17.30—21.00 — Показывает Москва. **21.00** — «Строгая игра», кинокомедия. **22.15** — «Розмарин», программа чехословацкого цирка».

ТЕАТРЫ

КРАЕВОЙ ТЕАТР ДРАМЫ. «Приключения Буратино». В 11, 14.

КИНО

«РОССИЯ». Для детей. «На графских развалинах». В 10, 11. **«Пансион «Буланка».** В 11-30, 12-45, 13-45, 14-30, 16-15, 18, 19-45, 21-30, 22. **«Если дорог тебе твой дом».** В 15, 16-45, 18-30, 20-15.

«ЮНОСТЬ». Для детей. «Попутного ветра, Синяя птица». В 10. **«Пансион «Буланка».** В 11-45, 15-45, 17-45, 19-45, 21-45. **«Попутного ветра, Синяя птица».** В 13-45.

На удлиненном сеансе в 21-45 — **«Люди цирка».**

«РОДИНА». **«Неуловимые мстители».** В 10, 11-45, 13, 13-30, 14-45, 16-30, 18-15, 20. **«Евгений Онегин».** В 11, 21-45. **«Несостоявшаяся дуэль».** В 15-15, 17, 18-45, 20-30, 22-15.

«ОКТЯБРЬ». **«Пансион «Буланка».** В 11-45, 15-15, 18-45, 20-30. **«Дорога горящего фургона».** В 12-30, 17, 22.

«ПЕРВОМАЙСКИЙ». **«Волшебная лампа Аладдина».** В 10, 11-40, 13-20, 15, 16-40, 18-20, 20, 21-40.

«ЧАЙКА». Для детей. **«Поди туда — не знаю куда».** В 10, 11-30. **«Четыре страницы одной молодой жизни».** В 13, 14-45, 16-30, 18-15, 20, 21-45.

«АЛТАЙ». **«Земля отцов».** В 13. **«Переулок».** В 15, 17, 19, 21.

Клуб завода «ТРАНСМАШ» **«Несостоявшаяся дуэль».** В 15, 17, 19, 21.

Клуб МЕЛАНЖЕВОГО КОМБИНАТА. **«Вий».** В 15, 17, 19, 21.

ДВОРЕЦ КУЛЬТУРЫ ХИМИКОВ. **«Переулок».** В 17, 19, 21.

ФИЛАРМОНИЯ

Клуб ВРЗ. Концерт симфонического оркестра. Дирижер Анатолий Гризбил. Действителен абонемент № 7-а. Начало в 19 часов.

ЗАКЛЮЧАЙТЕ ДОГОВОРЫ СТРАХОВАНИЯ ЖИЗНИ!

Госстрах заключает договоры смешанного страхования жизни и от несчастных случаев. Выплаты производятся за последствия от несчастных случаев независимо от того, где они произошли, на работе или в быту.

Смешанное страхование жизни — особая форма накопления средств. Застрахованный по окончании договора получает полную страховую сумму независимо от ранее произведенных выплат за утрату трудоспособности.

Для заключения договоров обращайтесь к инспекторам и агентам Госстраха.

Телефоны инспекций Госстраха гор. Барнаула:
Центрального района — 4-46-63;
Октябрьского района — 4-43-41;
Железнодорожного района — 2-22-64.

Управление государственного страхования по Алтайскому краю.

АЛТАЙСКИЙ ПОЛИТЕХНИЧЕСКИЙ ИНСТИТУТ ИМЕНИ И. И. ПОЛЗУНОВА ОБЪЯВЛЯЕТ КОНКУРС НА ЗАМЕЩЕНИЕ ВАКАНТНЫХ ДОЛЖНОСТЕЙ ПРОФЕССОРСКО-ПРЕПОДАВАТЕЛЬСКОГО СОСТАВА НА 1967—1968 УЧЕБНЫЙ ГОД.

Профессоров или доцентов по курсам: философии, технологии неорганических веществ, сельхозмашин, механики, конструкций из дерева и синтетических материалов.

Старших преподавателей по курсам: технологии неорганических веществ и химических удобрений, деталей машин, сопротивления материалов, конструкций из дерева и синтетических материалов, экономики и организации производства, технологии строительного производства.

Для работы на рубцовском вечернем факультете:

Старших преподавателей по курсам: механики, технологии металлов и металловедения, физики.

Срок конкурса — один месяц со дня опубликования.

Заявления подавать на имя ректора института по адресу: г. Барнаул, проспект Ленина, 46.

ТИПОГРАФИИ ИЗДАТЕЛЬСТВА «АЛТАЙСКОЙ ПРАВДЫ» ТРЕБУЮТСЯ электрик, кочегар.

Обращаться: ул. Короленко, 105.

8-я ЖЕЛЕЗНОДОРОЖНАЯ ШКОЛА РАБОЧЕЙ МОЛОДЕЖИ ст. БАРНАУЛ ОБЪЯВЛЯЕТ НАБОР УЧАЩИХСЯ в 5—8 классы **и ПРИГЛАШАЕТ на работу** в школу **техничку.**

ВЫРЕЖЬ И СОХРАНИ

ДЕНЕЖНО-ВЕЩЕВАЯ ЛОТЕРЕЯ 1968 ГОДА.

Тиражи выигрышей по этой лотерее **состоятся** в 1968 году:
по первому выпуску — 15 февраля в г. Волгограде,
по второму выпуску — 28 марта в г. Нижнем Тагиле,
по третьему выпуску — 16 мая в г. Липецке,
по четвертому выпуску — 25 июня в г. Улан-Удэ,
по пятому выпуску — 15 августа в г. Брянске,
по шестому выпуску — 26 сентября в г. Ставрополе,
по седьмому выпуску — 14 ноября в г. Магнитогорске.

В тиражах будут разыграны: автомобили «Москвич-408» и «Запорожец» ЗАЗ-966В, мотоциклы, мотороллеры, мопеды и велосипеды, лодки резиновые и лодочные моторы, надувные матрацы, баяны, аккордеоны и пианино, магнитофоны, магнитолы, радиоприемники и радиолы, гитары, кинокамеры, фотоаппараты и фотоэкспонометры, холодильники и стиральные машины, пылесосы, электробритвы, часы разные, туристические палатки, спальные мешки, коньки под шайбу и коньки под мяч, жакеты шерстяные женские, ковры, платки пуховые и камвольные, одежда, скатерти и перчатки кожаные мужские на байковой подкладке. Денежные выигрыши установлены в 1, 15, 20, 25, 30, 40, 50, 60, 70, 80 и 100 рублей.

Общее количество выигрышей составит 46.926.400 на 75 миллионов 960 тысяч рублей, или 60 процентов от суммы выпущенных билетов.

ПРИОБРЕТАЙТЕ БИЛЕТЫ ДЕНЕЖНО-ВЕЩЕВОЙ ЛОТЕРЕИ 1968 ГОДА!

Управление Гострудсберкасс и Госкредита Алтайского края.

В г. БАРНАУЛЕ С 7 ЯНВАРЯ 1968 г. РАБОТАЕТ вновь выстроенный, крытый колхозный рынок с торговым залом 3.500 кв. м. на 500 рабочих мест.

Рынок имеет холодильные камеры и складские помещения для хранения продукции емкостью 500 тонн.

На рынке организована торговля промышленными и продовольственными товарами, размещены предприятия общественного питания.

Управление колхозными рынками обеспечивает торговым инвентарем, санспецодеждой и транспортом по доставке сельскохозяйственных продуктов от железнодорожной станции до крытого рынка.

Кроме того, управление колхозными рынками представляет автотранспорт колхозникам и рабочим совхозов пригородных районов по их заявкам.

Управление торговли приглашает принять активное участие в торговле на нашем рынке излишками сельскохозяйственных продуктов.

Адрес крытого рынка: г. Барнаул, ул. Германа Титова, 6, телефон 6-02-24.

ПРИГЛАШАЮТ НА РАБОТУ:

ВНОВЬ ОРГАНИЗОВАННОЕ БАРНАУЛЬСКОЕ РЕМОНТНО-СТРОИТЕЛЬНОЕ УПРАВЛЕНИЕ АЛТАЙСКОГО КРАЙРЕМСТРОЙТРЕСТА на постоянную и временную работу — **каменщиков, плотников, слесарей-сантехников, слесарей-электриков, слесарей** по монтажу подъемных механизмов, **экскаваторщиков** на Э-153, **шоферов** на грузовые автомашины и автопогрузчик, **крановщиков** на кран К-61, **разнорабочих.**

Обращаться: ул. Кирова, 84. Телефоны: 3-33-76, 3-36-62.

КУРОРТ «БЕЛОКУРИХА» — врачей: терапевтов, невропатолога, ларинголога.

Возможно совместительство. Предоставляется жилая площадь.

Краевое управление охраны общественного порядка с глубоким прискорбием извещает, что после тяжелой болезни скончался сотрудник отдела милиции Железнодорожного райсполкома капитан милиции

ШАТОВ Дмитрий Александрович,

и выражает соболезнование его родным и близким.

Железнодорожный РК КПСС, исполком районного Совета депутатов трудящихся, отдел и городское отделение милиции с глубоким прискорбием извещают о безвременной смерти старшего оперуполномоченного, члена КПСС

ШАТОВА Дмитрия Александровича

и выражают соболезнование родным и близким покойного.

НАШ АДРЕС И ТЕЛЕФОНЫ: Барнаул, ул. Короленко, 105. ТЕЛЕФОНЫ: справки 4-47-54, редактор 4-49-56, заместитель редактора 4-48-37, ответственный секретарь 5-52-34, заместители отв. секретаря 5-51-13. ОТДЕЛЫ: партийной жизни 5-53-11, пропаганды и агитации 5-50-92, советского строительства и быта 5-51-73, сельского хозяйства 4-46-73, 5-54-64, промышленности, строительства и транспорта 5-52-63, 4-46-12, культуры и учебных заведений 5-50-82, информации и спорта 4-49-54, 4-46-92, писем 4-48-71, 5-54-12, стенографистка 4-45-62, отдел объявлений 5-53-62. Общественная приемная работает с 10 до 14 часов (кроме субботы и воскресенья). Телефон 5-57-62.

АГ 06001. Типография издательства «Алтайская правда», г. Барнаул, Короленко, 105. Заказ № 198. Тираж 160.000 экз.