ПРОЛЕТАРИИ ВСЕХ СТРАН, СОЕДИНЯЙТЕСЬ!

АЛТАЙСКАЯ ПРАВДА

Орган Алтайского краевого комитета КПСС и краевого Совета депутатов трудящихся

Год издания 51-й. № 224 (13893) | СУББОТА, 23 СЕНТЯБРЯ 1967 г. | Цена 2 коп.

● Хороший урожай вырастил свекловод совхоза «Соколовский» Александр Бауэр. С каждого из 130 гектаров он получает сейчас по 250 центнеров корней. Вместе с комбайнером Александром Коноваловым механизатор на уборке ежедневно перевыполняет сменное задание в полтора раза.

Фото П. Бисимбу.

● «Дал слово — сдержи, взял обязательства — выполни» — под таким девизом трудится на Славгородском заводе радиоаппаратуры слесарь-сборщик Владимир Фламинг. Сейчас он работает в счет марта будущего года. Работает без контролера, продукцию сдает с первого предъявления.

Фото Е. Шлея.

50 лет Октября — ДО ЮБИЛЕЯ—45 ДНЕЙ

ЛЕНИНСКИЕ ПРИНЦИПЫ РАБОТЫ С ПИСЬМАМИ

С первых же дней победы социалистической революции наша партия придала важнейшее значение работе с письмами и заявлениями трудящихся. Широко известно, как внимательно и чутко относился к каждому предложению, к каждой жалобе и просьбе В. И. Ленин. В почте, которая поступала на его имя, а также в партийные и советские органы, редакции газет, он видел богатый источник информации о настроениях, «злобах дня» и сам не упускал возможности побеседовать с народными ходоками, узнать через них думы и чаяния масс.

Эти ленинские принципы лежат в основе работы с письмами. Партия рассматривает их как действенное средство укрепления и расширения связей с народом. В Отчетном докладе ЦК КПСС на XXIII съезде партии тов. Л. И. Брежнев отметил, какое большое значение для деятельности партии имеют письма трудящихся, выражающие их доверие и уважение к партии, их мнения по широкому кругу вопросов общепартийной и государственной жизни. Партия, подчеркнул он, самым внимательным образом относится к письмам трудящихся, их замечаниям, предложениям и советам.

Особенно богата и содержательна почта накануне 50-летия Великого Октября. В ней — горячее одобрение ленинской политики партии и правительства, гордость за наши социальные завоевания и хозяйственные успехи, рассказы о том, как на местах готовятся к празднику. В письмах находит яркое и полное выражение общественное мнение страны.

Принятое на днях постановление ЦК КПСС «Об улучшении работы по рассмотрению писем и организации приема трудящихся», изложение которого опубликовано в «Правде», подводит итог большой и плодотворной деятельности партийных, советских, профсоюзных, хозяйственных органов в этом направлении за последние годы. Вместе с тем Центральный Комитет обратил внимание на серьезные недостатки в работе с письмами. Ее состояние еще не соответствует высоким требованиям, выдвинутым XXIII съездом партии, который подчеркнул необходимость развивать инициативу и творческую активность масс, усилить внимание к повседневным нуждам и запросам населения.

Все во имя человека, для блага человека! — таков девиз нашего социалистического общества. Об этом должен помнить каждый, кто работает с письмами, отвечает на них. Тщательное и объективное рассмотрение любого предложения, любой просьбы и жалобы должно быть нерушимым законом. Ведь за ними стоят советские граждане! Между тем встречаются случаи неоправданной задержки ответов, формально-бюрократического отношения к заявлениям, когда вместо помощи или совета люди получают бездушные отписки. Бывает, к сожалению, и так, что письмо попадает к тому, на кого жалуются. В результате, как правило, автор, не удовлетворенный рассмотрением своего письма, вынужден обращаться за помощью в центральные партийные и государственные органы или писать повторные заявления.

Чтобы устранить все эти недостатки, партийным комитетам следует повысить ответственность за работу с письмами, строже взыскивать с тех, кто допускает волокиту и формализм, пытается зажимать критику. Рассмотрением заявлений и жалоб должны заниматься прежде всего сами руководители предприятий, учреждений и организаций. Следует настойчиво улучшать и организацию приема трудящихся. Не во всех учреждениях определены дни и часы приема, удобные для населения. Зачастую его ведут работники, неправомочные решать вопросы.

В последнее время в республиканских, краевых и областных парторганизациях стали чаще обсуждать работу с письмами и жалобами. Этот вопрос рассматривался Центральными Комитетами компартий Казахстана, Туркмении, Киргизии, на пленуме Алтайского крайкома, на заседаниях бюро Днепропетровского, Мурманского, Иркутского и других обкомов партии. Необходимо систематически проверять работу с письмами в партийных, советских и хозяйственных организациях, заслушивать отчеты их руководителей.

Важно также шире привлекать к контролю за рассмотрением жалоб и заявлений трудящихся депутатов местных Советов, партийный, профсоюзный, комсомольский актив, работников органов народного контроля. Правильно поступают там, где практикуют выезды на места для проверки и принятия оперативных мер по письмам трудящихся. Большую пользу приносит систематический анализ получаемой почты, что помогает выявлять причины и условия, вызывающие жалобы. Недавно, например, редакция «Правды» направила в ЦК Компартии Украины сводку писем, поступивших в газету, о недостатках в работе ряда клубов. По сообщению отдела пропаганды и агитации ЦК КП Украины, проверка и анализ этих острых сигналов помогли в улучшении деятельности культурно-просветительных учреждений, особенно на селе.

Много писем поступает в редакции газет, журналов. Здесь тоже есть свои упущения и трудности в работе с почтой. Значительную часть писем, в особенности центральным газетам, приходится направлять для проверки и принятия мер в местные организации. К сожалению, не всюду с достаточным вниманием, полной объективностью подходят к рассмотрению жалоб и предложений читателей. Редакциям следует регулярно, из номера в номер, печатать не только письма, материалы по ним, но и решения по неопубликованным жалобам и сигналам, имеющим важное общественное значение, следует также глубже раскрывать положительный опыт работы местных организаций с письмами, принципиально и непримиримо выступать против любых проявлений бюрократизма.

В партийные и советские органы, в прессу время от времени поступают клеветнические письма. Находятся отдельные люди, которые пытаются использовать наши демократические порядки для того, чтобы свести личные счеты, свалить вину с больной головы на здоровую, очернить достойного человека. Надо беспощадно разоблачать клеветников, подвергать их публичной критике, чтобы никому не повадно было действовать во вред обществу.

Наша партия неуклонно проводит курс на строгое соблюдение ленинских принципов, ленинского стиля в работе с письмами трудящихся. Улучшать эту работу — значит еще активнее привлекать к общественной и государственной деятельности широкие народные массы, укреплять социалистическую демократию, рожденную Великим Октябрем.

(Передовая «Правды» за 22 сентября с. г.).

ЦИФРЫ РОСТА

КОЛХОЗЫ И СОВХОЗЫ АЛТАЯ ДОСРОЧНО ВЫПОЛНИЛИ ПЛАН-ЗАКАЗ ГОСУДАРСТВА НА ПРОДАЖУ ШЕРСТИ И ЯИЦ.

Животноводы края одержали первую трудовую победу в соревновании в честь 50-летия Октября. 20 сентября они выполнили годовой план-заказ государства на продажу шерсти и яиц. На заготовительные пункты отправлено 8.522 тонны шерсти. Это на 1.500 тонн больше, чем за этот же период прошлого года. Птицеводы сдали 145 миллионов штук яиц — на 13 миллионов больше, чем в прошлом году.

Серьезных успехов добились работники молочнотоварных и откормочных ферм. Мяса сдано нынче на 34 тысячи тонн и молока на 80 тысяч тонн больше, чем за соответствующий период прошлого года.

РУБЕЖИ — ДОСРОЧНО

«Дружно — не грузно, а врозь — хоть брось», — гласит народная мудрость. В условиях осуществления хозяйственной реформы особенно важна согласованная и слаженная работа всего коллектива.

В Салаирском леспромхозе решили помериться силами лесозаготовительные пункты, в том числе один из крупных — Аламбайский. В нем два мастерских участка с общим годовым планом 100 тысяч кубометров. Перевес пока на стороне первого мастерского участка (мастер т. Хольный). Коллективы малых комплексных бригад этого участка обязались годовое задание — 50 тысяч кубометров — выполнить к 15 декабря и дать сверх плана 3 тысячи кубометров. Слово их твердо: план восьми месяцев перевыполнен на 2.890 кубометров древесины. Достигнута экономия по себестоимости — 370 рублей. Сэкономлено горюче-смазочных материалов и троса на 700 рублей. Комплексная выработка увеличилась на 15 процентов при обязательстве десять. За месяц стрелевано и отправлено на нижний склад 1.200 кубометров леса сверх плана.

С хорошими итогами закончил месяц Комсомольский и Улинский лесопункты.

Весь Салаирский леспромхоз с начала года дал сверх плана более пяти тысяч кубометров древесины.

Г. ЧУДАКОВ,
председатель рабочкома Салаирского леспромхоза.

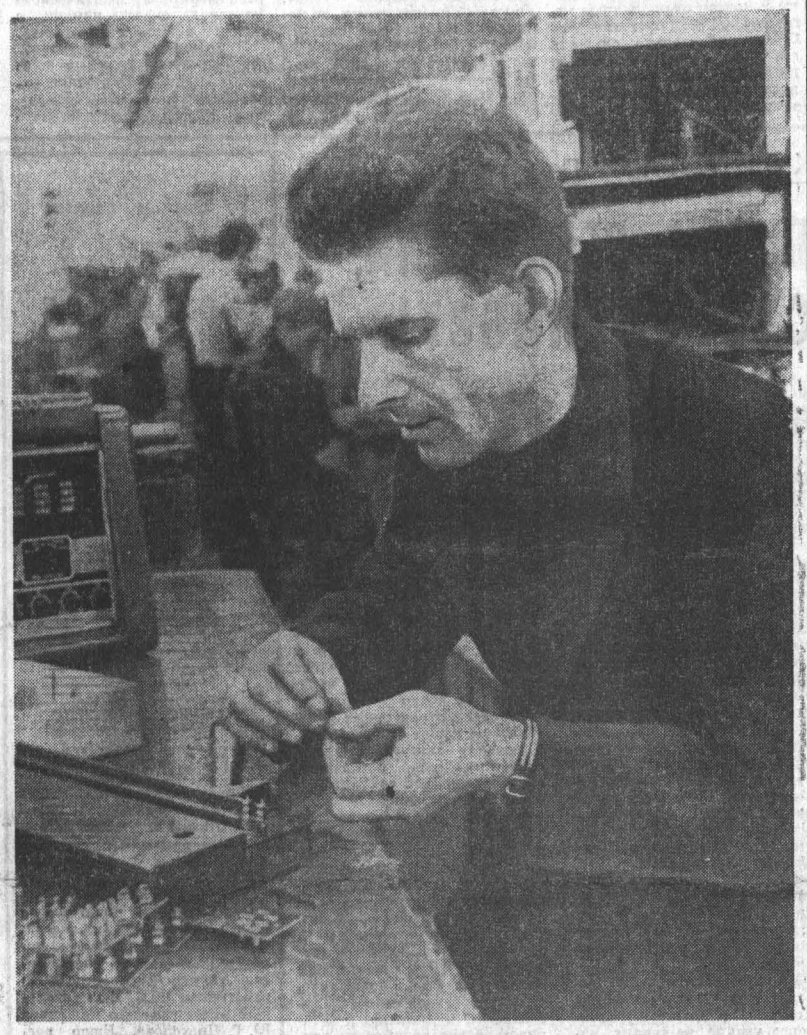

ХЛЕБ — СВЕРХ ПЛАНА

В номере за 23 августа в «Алтайской правде» были опубликованы повышенные обязательства колхозников сельхозартели «Страна Советов» Локтевского района в честь юбилея Октября.

Коллектив с честью держит слово — первым в районе выполнил план продажи хлеба государству, отправив на элеватор 43 тысячи центнеров. С учетом возможностей решено сдать дополнительно 15 тысяч центнеров зерна.

Колхозники обещали получить по 14 центнеров зерна с гектара — собрано по 15 центнеров, кукурузы вместо 200 снято по 350 центнеров на круг. Уборка этих культур завершена.

Особенно отличились в страду комбайнеры А. Жуйко, И. Анисов, А. Иванов, И. Мирненко, намолотившие около четырех тысяч центнеров хлеба.

В колхозе полностью засыпаны высококачественные семена, вспахано около трех тысяч гектаров зяби.

* * *

Хлеборобы совхоза «Правда» Залесовского района, соревнуясь за достойную встречу юбилея Октября, одержали большую трудовую победу. На элеватор отправлено 73 тысячи центнеров зерна. Это на тысячу центнеров больше плана. Отгрузка хлеба государству сверх задания продолжается.

Личные трудовые подарки юбилею готовят многие рабочие совхоза. Более трех тысяч центнеров зерна намолотили комбайнеры А. Леонтьев и И. Катунцев. На отгрузке хлеба государству вдвое перекрывают дневные нормы водители И. Меркулов и Д. Вагнер.

ВО ВСЕ КОНЦЫ

идет в эти дни продукция нашего предприятия.

«Крайне необходима электропечь. Просим отгрузить досрочно» — с такой просьбой к нам обратился механический завод Московского метрополитена. Он выполняет срочное правительственное задание по изготовлению тяговых цепей эскалаторов для открывающихся к юбилею новых линий метрополитена в Ленинграде, Баку и Тбилиси.

Подобные же телеграммы получены от Всесоюзного объединения «Сельхозтехника», по заказам которого мы изготовляем электропечи для многих населенных пунктов, в том числе для Рубцовска, Маймы, Тальменки и Ребрихи.

Досрочно понадобилась наша продукция также Ингулецкому горнообогатительному комбинату, Волгоградскому сталепроволочному канатному заводу и другим.

Взвесив свои возможности и став на предпраздничную трудовую вахту, коллектив завода «Электропечь» сумел удовлетворить все просьбы. Мы отгрузили досрочно уже около ста электропечей.

М. ЗАЙЦЕВ,
начальник отдела сбыта завода «Электропечь».
г. Бийск.

ЦЕННОЕ ИЗДАНИЕ

В Издательстве Политической литературы вышел в свет и поступил в продажу первый том сборника документов «Решения партии и правительства по хозяйственным вопросам (1917—1967 годы)», выпускаемого в пяти томах.

В первый том вошли документы ЦК РКП(б), Центрального Исполнительного Комитета, Совета Народных Комиссаров, принятые за период с 1917 по 1928 год включительно. Многие декреты, постановления и обращения, опубликованные в томе, написаны лично В. И. Лениным.

В материалах первого тома широко показана огромная деятельность Коммунистической партии и Советского правительства по укреплению социалистического государства, организации трудящихся на разгром иностранной интервенции и преодоление хозяйственной разрухи. Значительное число документов посвящено развитию экономики страны, созданию мощной отечественной промышленности, подъему сельского хозяйства, усилению оборонной мощи Советского государства.

Вчера. Сегодня. Завтра

СООБЩАЮТ КОРРЕСПОНДЕНТЫ «АЛТАЙСКОЙ ПРАВДЫ» И ТАСС

По краю

● МАЛИНОВОЕ ОЗЕРО. Три дня длилась выставка цветов в рабочем поселке Малиновое Озеро. Демонстрировалось 140 букетов, из них 41 принадлежат супругам Лозе. Борис Давыдович и Александра Николаевна — давние любители цветов. Они по существу первыми в поселке занялись цветоводством.

Лучшим из участков праздника был признан коллектив хлебозавода.

● БИЙСК. На Бийском витаминном заводе — единственном в стране предприятии, вырабатывающем целебное облепиховое масло и препараты из черноплодной рябины, начался сезон переработки ягод.

● ГОРНО-АЛТАЙСК. В местном отделении Алтайского книжного издательства выходит сборник поэтов Горного Алтая. Посвящен он 50-летию Октября.

● *МАЙМА. В эти дни на майминской плантации опытного хозяйства идут работы по уборке хмеля. На хлебоприемный пункт в село Быстрянку отправлено более 200 центнеров хмеля нового урожая.*

По стране

● МОСКВА. Концерт в Кремлевском театре, открывший 21 сентября дни культуры и искусства Российской Федерации, был своеобразным вступлением в тот праздник-отчет, который начинают мастера искусств России в Москве.

● ТОРЖОК (Калининская область). На машиностроительном заводе начато производство 30-метровой автолестницы. Эта пожарная новинка способна за 30 секунд «дотянуться» до крыши 10-этажного здания.

● ЛЕНИНГРАД. Железобетонную крышу крупнопанельного дома ленинградские строители укрыли тонкой синтетической пленкой. Она заменила рубероидные материалы, которые настилаются на битум или холодную мастику.

● *ОЛАЙНЕ (Латвийская ССР). Первую партию универсальных кухонных машин отправил в магазины местный завод по переработке пластмасс. Они могут выжимать сок из фруктов, шинковать овощи, перемалывать мясо, формовать тесто для печения. Кухонный комбайн весит всего четыре килограмма.*

● НОВОКУЗНЕЦК. Авиалиния Новокузнецк—Москва открыта 21 сентября.

За рубежом

● 21 сентября Генеральный комитет продолжал рассмотрение повестки дня XXII сессии Генеральной Ассамблеи. 22 сентября комитет решил включить в повестку в качестве срочного вопроса вопрос о положении на Ближнем Востоке.

● ГДР. В Берлине состоялось заседание комитета по подготовке к празднованию 50-летия Великой Октябрьской социалистической революции под председательством первого секретаря ЦК СЕПГ, председателя Государственного совета ГДР В. Ульбрихта.

● АНГЛИЯ. Первая подводная лодка — «Резолюшн», оснащенная ракетами типа «Поларис», поступит на вооружение английского военно-морского флота 2 октября, сообщило министерство обороны Англии. «Резолюшн» — первая из четырех подводных лодок этого класса, которые вступят в строй с интервалом в полгода.

● КНР. 21 сентября американский военный самолет дважды вторгся в воздушное пространство КНР. В тот же день американский военный корабль вторгся в территориальные воды КНР.

Представитель МИД КНР сделал очередное, 441-е серьезное предупреждение.

СО ЗНАЧИТЕЛЬНЫМ ПЕРЕВЫПОЛНЕНИЕМ

Соревнуясь за достойную встречу всенародного праздника — 50-летия Великого Октября, труженики сельского хозяйства ЛИПЕЦКОЙ ОБЛАСТИ вырастили хороший урожай и значительно перевыполнили план продажи хлеба государству.

Продажа хлеба государству продолжается.

КУДА СДАВАТЬ СКОТ?

Горный Алтай в этом году продаст государству 280 тысяч овец и почти 27 тысяч голов крупного рогатого скота — это более 20 тысяч тонн мяса! Такого количества область не сдавала никогда. Животноводы приложили максимум усилий, чтобы добиться больших привесов, выполнить свои обязательства. Но для горноалтайцев пока легче выращивать скот, получать хорошие привесы, добиваясь низкой себестоимости продукции, чем сдавать его на мясокомбинат. А в нынешнем году, когда приток скота значительно увеличился, это превратилось в проблему номер один.

Колхозы и совхозы области сдают скот тресту «Скотоотгорм». В Горном Алтае расположены два откормсовхоза — «Маймминский» и «Онгудайский». В этом году они к приему того количества скота, которое вырастили животноводы области, не были готовы. И прежде всего руководители откормсовхозов не позаботились о том, чтобы заранее подобрать гуртоправов. Сейчас только в Чибите стоит 18 тысяч овец и коз и две с половиной тысячи голов крупного рогатого скота, который не принят от хозяйств Кош-Агачского и Улаганского районов лишь потому, что нет гуртоправов. Это только в двух районах.

Не лучше обстановка и в других местах. Откормсовхозы не имеют пока возможности принять в Онгудае 18 тысяч овец и 1.200 голов крупного рогатого скота, в Усть-Кане соответственно 5.500 и 500, в Шебалино — 5.400 и 1.370. Теперь трудно найти людей для перегона скота: трасса вконец выбита, отвесы неминуемы. Что делать хозяйствам с оставшимся скотом?

Несколько странно выглядит роль откормсовхозов в Горном Алтае. Своим прямым делом — доращиванием и откормом — эти хозяйства не занимаются. Их функции сводятся к подбору гуртоправов, заключению договоров с ними на прогон принятого от колхозов и совхозов скота до мясокомбината. То есть они делают то, с чем могла бы справиться любая заготовительная контора.

Организация дела в откормсовхозах, расположенных на территории области, такова, что работают они в ущерб себе и государству. И чтобы хоть как-то прикрывать эти убытки, работники откормсовхозов идут на различного рода ухищрения и ограничения, ущемляющие интересы колхозов и совхозов. Приемщики скота откормсовхозов умышленно занижают упитанность принимаемого скота, физический вес, делают различные скидки на качество, длину шерсти и т. п. Колхозы и совхозы, как правило, опытных классификаторов не имеют и, находясь в зависимости от откормсовхоза, идут на заведомые для себя убытки. А если кто-нибудь и начинает высказывать свои претензии, то откормсовхоз вовсе отказывается принимать скот.

Не случайно некоторые хозяйства области отказываются от услуг откормсовхоза и устанавливают прямые связи с перерабатывающей промышленностью. Онгудайская сельхозартель имени Калинина самостоятельно перегнала несколько отар в Бийск, получив дополнительно 180 центнеров привеса. Самостоятельно перегнала семь с половиной тысяч овец самая дальняя джазаторская сельхозартель имени Ленина. И также не осталась в накладе.

Немало неурядиц и на мясокомбинате. До сих пор на Бийском мясокомбинате не руководствуются постановлением, согласно которому мясокомбинаты обязаны засчитывать физический вес скота по выходу мяса, а не по результатам взвешивания гурта. Вот один из многих фактов. Недавно гуртоправ Маймминского откормсовхоза Савельев сдавал 1.500 овец. Гурт взвесили, и, согласно ведомости, у него получился отвес. И сам гуртоправ, и представители откормсовхоза потребовали определить зачетный вес по выходу мяса. Когда это было сделано, то оказалось, что гурт имеет 38 центнеров привеса.

Но главная беда все же в другом. В июле область сдала 18 тысяч овец и тысячу голов крупного рогатого скота. Больше нельзя, в это время — самый нагул. В августе сдано 50 тысяч овец и 700 голов молодняка. Столько же в сентябре. Все. А куда девать остальные 110 тысяч овец и 14 тысяч крупного рогатого скота, который должны реализовать на мясо хозяйства области, чтобы выполнить план-заказ государства? Мощности Бийского мясокомбината уже не позволяют переработать весь поступающий скот.

Решено организовать убойные пункты в Кош-Агаче, Онгудае, Усть-Коксе, Усть-Кане. С наступлением холодов там планируется начать забой овец. Но что это будут за пункты? Оборудования никакого, хороших специалистов тоже нет. Горно-Алтайский филиал Бийского мясокомбината также не справится (до ноября здесь намечено забить около 40 тысяч овец, однако за смену он способен принять лишь 600 животных).

Область оказалась в очень тяжелом положении со сдачей скота. Перерабатывающая промышленность серьезно отстает от сельскохозяйственного производства.

С. ДВОРНИКОВ,
главный зоотехник, зам. начальника облсельхозуправления.
А. ТЕЛЕГЕНОВ,
начальник Кош-Агачского райсельхозуправления.
Горно-Алтайская авт. обл.

СЕМИНАР—ШКОЛА ПРОПАГАНДИСТА

— Если даже на семинарах не сказано больше того, что написано в учебном пособии, они все равно помогают правильно построить учебу с методической точки зрения. Кроме того, на семинарах можно разрешить ряд вопросов, которые одному пропагандисту подчас не под силу.

Эти слова были произнесены на методической конференции пропагандистом А. В. Боковым. Конференция проходила в Рубцовске месяца три назад. Выступавшие высказывали свои мнения о подобных семинарах, которые проводит городской комитет партии ежемесячно. Конечно, для работников отдела пропаганды и агитации было отрадно слышать, что семинары помогают людям в их работе.

Как правило, они приносят большую пользу идеологическим работникам. Вот, например, по какому плану проходил последний семинар. Вначале для всех слушателей лектор горкома КПСС прочитал лекцию «О международном положении». Затем преподаватель машиностроительного техникума Л. Д. Анохин рассказал об использовании технических средств на политзанятиях, показал устройство киноаппарата «Украина», диапроектора ЛЭТИ, эпидиаскопа и фильмоскопа, магнитофона. Он же познакомил с правилами пользования этими аппаратами.

Подобные семинарские занятия всегда проходят раздельно, по секциям. Ими руководят наиболее опытные и хорошо подготовленные товарищи из числа пропагандистов.

В этот раз на занятиях секции пропагандистов начальных политшкол первого года обучения разговор шел по темам учебного плана «В период нового революционного подъема» и «Верность пролетарскому интернационализму». Вел занятие учитель средней школы № 122 Г. Г. Кубат — опытный и хорошо подготовленный пропагандист.

Герман Генрихович дал своим коллегам очень ценные методические рекомендации. Особенно внимательно слушали его начинающие руководители политшкол. Всех заинтересовали рассказы о жизни и деятельности В. И. Ленина. Герман Генрихович очень много работает над изучением трудов вождя, собирает материалы по его биографии. Он побывал в музее В. И. Ленина в Москве, в его филиалах в Ленинграде, Ульяновске и других городах страны. Его лекции и беседы перед слушателями отличаются глубоким содержанием, иллюстрируются многочисленными примерами, фактами, фотографиями. Их охотно слушают пропагандисты на семинарах, потому что они обогащают теоретический багаж тех, кто завтра предстанет перед аудиторией.

Секцией пропагандистов начальных политшкол второго года обучения руководит преподаватель филиала Алтайского политехнического института В. А. Федосеев. Он дает рекомендации по изучению тем «Образование мировой системы социализма» и «Развитие социалистических стран». Опытный пропагандист, он может так построить беседу, что каждый слушатель непременно узнает из его лекций что-то необходимое, новое. Слушая В. А. Федосеева, люди получают не только методические рекомендации. Руководитель секции дает им много и фактического материала.

У пропагандистов школ основ марксизма-ленинизма хороший, опытный наставник, пенсионер Л. М. Урьев, бывший преподаватель сельхозтехникума. Раскрывая тему, он сжато излагает те или иные положения, делает выводы и непременно требует, чтобы пропагандисты все это записали.

Особое внимание уделяют в горкоме КПСС подготовке семинаров для комсомольских пропагандистов. Дело в том, что для комсомольской политсети пока еще нет достаточно хороших учебных пособий. Поэтому руководят этими занятиями наиболее опытные товарищи. Ведь нужно дать комсомольским пропагандистам не только методические рекомендации, но и много теоретического и фактического материала, оказать помощь в подборе нужной литературы.

В прошлом учебном году секцией пропагандистов комсомольских политкружков руководила Е. И. Дергобуаова. Она сумела заинтересовать юношей и девушек. Молодые пропагандисты узнали здесь много нового, интересного. Безусловно, весь этот багаж знаний пригодится им при подготовке к очередным занятиям в кружках.

В порядке эксперимента на одном из последних семинаров прошлого учебного года отдел пропаганды и агитации с разрешения бюро горкома партии провел пробные зачеты. Пропагандисты были предупреждены, что после секционной работы им будут предложены вопросы, а по результатам ответов выставлены оценки. Надо сказать, что эта мера сильно подняла активность людей, заставила их более внимательно слушать лекции. С руководителями школ основ марксизма-ленинизма первого года обучения было проведено собеседование по работе В. И. Ленина «Что делать?».

Думается, что такие зачеты необходимы. Чего греха таить, некоторые товарищи, уверовав, что они все знают, хорошо владеют теорией, попросту «убивают время» на семинарах. Вот здесь-то и приходят на помощь зачеты. Они дисциплинируют слушателей.

В нынешнем учебном году идеологический отдел горкома КПСС будет стремиться, чтобы обмен опытом приобрел массовый характер. На новый учебный год уже составлен план проведения семинаров. Предусмотрены лекции на политические и методические темы. Подобраны лекторы и утверждены руководители секций. На семинарах будут проведены практические занятия. Пропагандистам будут даны советы: как пользоваться словарями, справочниками, как научить слушателей работать с книгой и писать конспекты. Предусмотрены также и библиографические обзоры новой политической литературы.

В декабре проведем первую теоретическую конференцию с пропагандистами комсомольских политкружков на тему: «Формы и методы активизации слушателей на занятиях в комсомольских кружках». В январе для руководителей начальных политшкол — на тему «Методика развития навыков самостоятельной работы у слушателей».

Уровень общеобразовательной подготовки пропагандистских кадров, их политическая зрелость заставляют иначе, чем прежде, подходить к их систематической учебе. Поэтому поиски новых, более совершенных форм работы с пропагандистами составляют главную заботу городского комитета партии и его отдела пропаганды и агитации.

Л. БЫСТРОВА,
заместитель заведующего отделом пропаганды и агитации Рубцовского горкома КПСС.

ОТ БЛАГОДАРНЫХ СЕЛЬЧАН

СОРОКИНО. В селе Новомоношкине скоро откроется памятник односельчанам, погибшим на фронтах Великой Отечественной войны. На мраморной плите будут высечены имена павших воинов.

Газеты и журналы—в каждый дом

С ПОМОЩЬЮ ОБЩЕСТВЕННОСТИ

Полным ходом развернулась подписка на газеты и журналы на 1968 год в локомотивном депо станции Рубцовка. Партком хорошо организовал работу общественных распространителей печати. Так, в цехе большого периодического ремонта общественный распространитель О. К. Белецкий полностью закончил подписку в своем коллективе.

Самый большой цех в депо — цех эксплуатации. Коммунистка Р. А. Тарасова—страстный пропагандист печати. Вот почему в цехе более 70 процентов рабочих подписались на многие газеты и журналы.

Н. МАРКОВ.
(Корр. «Алтайской правды»).

* * *

Коммунисты и комсомольцы нового сборочного цеха двигателей Алтайского моторного завода организованно завершили подписку на газеты и журналы на 1968 год. Из 450 работающих в цехе нет ни одного, кто бы не изъявил желания подписаться на газету или журнал. Вот что рассказывает об этом секретарь партийного бюро Ф. Кожуховский:

— 23 августа на партийном бюро цеха мы утвердили 17 человек общественными распространителями. Коммунисты и комсомольцы вышли на участки, где нужно было помочь людям выбрать газету или журнал. И вот результат. Общественные распространители за 8 дней охватили подпиской всех рабочих. Особенно хорошо потрудился старший мастер С. Кано. На его участке почти все выписали «Алтайскую правду», «Молодежь Алтая» и многие центральные газеты и журналы. Характерно и то, что вся подписка здесь, как и во всем цехе, оформляется на год.

Л. МАКС.

НА СНИМКЕ: общественные распространители за подведением итогов подписки (слева направо): сменный мастер В. Демиденко, секретарь партбюро Ф. Кожуховский, механик цеха В. Смирнов, старший мастер Б. Черкасов, старший мастер С. Кано, сменный мастер, ответственный за подписку в цехе Н. Серов.

Фото автора.

ПИСЬМА

ПЛЕЧО ТОВАРИЩА

Хорошо помню, как первый раз в жизни встал у токарного станка. Желание работать большое, а умения — никакого. Было это четыре года тому назад, когда мы, девятиклассники школы № 92, проходили производственную практику на котельном заводе. С тех пор и запомнил я Владимира Ващенко — лучшего токаря на заводе, который впервые открыл мне секреты заправки резца, научил обращаться со станком, а главное — передал мне и моим товарищам свою любовь к токарному делу. Бывают такие люди: с работы не хочется уходить, пока они рядом... При нем я выточил крышку сальника, первую деталь в своей жизни.

На следующий год мне приходилось нелегко. Днем я шел на работу в механосборочный цех завода, а вечером — в десятый класс школы рабочей молодежи. Однако и тут мне помогли настоящие товарищи.

Не забыть мне, к примеру, Владимира Васильева. Он был не только опытным токарем, но и настоящим коммунистом. Его потом избрали партийным секретарем цеха. Бывало, подойдет, поговорит—и на душе легче. Умел потолковать о самом сокровенном, наболевшем. И в работе всегда поможет, подскажет нужный режим, откроет какую-нибудь неизвестную тонкость. А однажды совсем о другом заговорил. Как настоящий друг и единомышленник. До сих пор не пойму, как он угадал, что я к тому времени не раз задумывался о вступлении в ряды ленинской партии. При его поддержке я и решил потом подать заявление о приеме меня кандидатом в члены КПСС.

Или взять Эдуарда Гаденова и Геннадия Филиппова. Они первые поверили в меня и стали давать мне самую разнообразную, а подчас и очень сложную работу. Сейчас у меня третий разряд и мне самому доверили обучать новичка — Петю Казанцева. Идешь на работу, и легко на душе, радостно. Это потому, наверное, что и дело свое нравится, и плечо товарища всегда чувствуешь рядом.

Г. ЛАРИЧЕВ,
токарь котельного завода.
г. Бийск.

ЗАБЫТЫЕ БРИГАДЫ

Бригада колхоза «Маяк» в поселке Турхан — самая отдаленная. Правление колхоза, видно, забыло о ней. В общежитии здесь неуютно. Механизаторов много, а повариха одна не успевает приготовить для всех обед. Горячие блюда бывают один раз в день. В бригаде немногие остаются ночевать, большинство уезжает домой. А на следующий день, пока они доберутся до работы, солнышко высоко поднимется.

Руководители колхоза здесь бывают редко. Газеты и журналы никто не привозит. Нет радио. Формально проводится здесь такое важное мероприятие, как вручение вымпелов передовикам. Учетчик Зубов недавно вручал вымпел комбайнеру Улитушкину, а за что — ни он сам, ни кто-либо другой толком не ведали. Комбайнер не знал даже того, сколько он в тот день скосил.

В третьей бригаде вымпелы на комбайнах висят с самого начала страды, хотя кое-кто из комбайнеров уже не выполняет норму.

Ф. ЖИЛОВ.
Егорьевский район.

КНИЖНАЯ ПОЛКА

ЛЕНИН, РЕВОЛЮЦИЯ, СОВРЕМЕННОСТЬ

«XX век войдет в историю человечества как век глубочайших революционных преобразований. Великая Октябрьская социалистическая революция до основания потрясла мир эксплуатации и угнетения».

Эти первые строки из введения к недавно вышедшей книге Ю. А. Красина «Ленин, революция, современность» (издательство «Наука») дают сжатую характеристику ее основного направления — рассмотрение проблем ленинской теории социалистической революции, их неразрывной взаимности с современностью. Опираясь на богатейшее теоретическое наследие Ленина, на программные документы нашей партии, коммунистических и рабочих партий других стран, широко используя накопленный международным революционным движением последних десятилетий опыт, автор стремится показать ошибочность, недопустимость академического, книжного понимания и толкования ленинских идей, непрерывно развивающихся и обогащающихся вместе с ходом исторического развития.

Отрицая догматизм, декларативность, начетничество, марксизм-ленинизм, как творческое учение, не терпит застоя, расширяя и углубляя революционную теорию и практику положениями, выводами и решениями, соответствующими новым условиям. В книге отмечаются узость и однобокость распространенного до недавнего времени взгляда, сводившего ленинскую теорию социалистической революции главным образом к положению о возможности победы социализма первоначально в одной, отдельно взятой, стране и считавшего ее «окончательной». Отвергаются ревизионистские, вульгаризаторские стремления оторвать ленинскую теорию от конкретно-исторической почвы, схематизировать ее, умалить связь с современностью. Страницы книги показывают несостоятельность буржуазных разглагольствований о «социологии революции», об «индустриальной революции», подтверждая непреоборимую силу ленинской теории, которая и в наши дни выступает могучим оружием социального переустройства общества.

Значительный интерес представляют главы книги о формировании политических сил социалистической революции, о революционной ситуации и общественном кризисе, о коренном вопросе — вопросе о власти, общедемократическом движении, о диалектике мирного революционного процесса, об отношениях двух общественных систем на мировой арене. Насыщенные большим теоретическим материалом и данными революционного движения во многих странах, они свидетельствуют об исторической неизбежности социалистической революции и исторической необходимости диктатуры пролетариата, единстве и динамизме мирового революционного процесса.

«Революция,—говорил В. И. Ленин, — мудрая, трудная и сложная наука». Постичь ее—задача огромной важности. Этой цели и служит названная выше книга.

Я. КОГАН,
редактор издательства «Наука».

900 ЛЕКЦИЙ

РЕБРИХА. С начала года более 900 лекций прочитано в районе членами общества «Знание». Ведущая тема — Тезисы ЦК КПСС «50 лет Великой Октябрьской социалистической революции».

По следам наших выступлений

«ХОЖДЕНИЕ ПО ЗАКАЗЧИКАМ»

В ответ на заметку, опубликованную под таким заголовком 2 сентября, из треста «Алтайводстрой» нам сообщили, что за брак при строительстве водонапорной башни в колхозе им. Куйбышева Завьяловского района начальник Каменского СМУ Н. Ф. Суровцев строго предупрежден. Главному инженеру В. М. Ларкину объявлен строгий выговор.

Начальнику СМУ приказано смонтировать до октября новую башню. Стоимость работ по устранению брака предложено оплатить за счет виновных.

«СКОЛЬКО В МЕТРЕ САНТИМЕТРОВ?»

Корреспонденция под таким заголовком напечатана 16 августа. В ней шла речь о неудовлетворительном качестве продукции и о недостатках технического контроля на Горно-Алтайской ткацкой фабрике. Вопросы, поднятые в газете, обсуждались на заседании партбюро с участием начальников цехов, специалистов технического отдела и работников ОТК. Был заслушан отчет главного инженера Ю. Г. Протопова. Бюро рассмотрело мероприятия по улучшению качества продукции, усилению контроля за технологией кращения пряжи и т. д.

Некоторые из утвержденных мероприятий уже осуществлены. Разработано положение об ОТК. Лаборатория укомплектована кадрами, приобретаются недостающие оборудование, химикаты и реактивы. Налажено техническое обучение работников ОТК. При изготовлении покрывал и детских одеял учитывается усадка материала. Оборудование красильного цеха проверено и отремонтировано.

СОВЕТЫ СПЕЦИАЛИСТА

ОСЕНЬ: РАБОТЫ В САДУ

Почва в садах Алтая чаще всего содержится под многолетним черным паром. Это создает наиболее благоприятные условия увлажнения в течение вегетации. Однако весной во время снеготаяния и летом при ливневых дождях в садах на склонах наблюдается водная эрозия. Степень ее развития бывает настолько велика, что за пять—семь лет полностью сносится наиболее плодородный горизонт почвы. В садах, подверженных эрозии, в лесостепной и предгорной зонах края можно наблюдать водороины глубиной 40—60 сантиметров. Корни яблони и других садовых культур при этом обнажаются, подвергаясь механическим и термическим воздействиям. Такие сады слабо плодоносят и быстро отмирают.

Борьба с эрозией почвы тесно связана с борьбой за влагу. Наибольшую опасность представляют талые воды. Удерживать их на склонах можно разными приемами. Хорошие результаты получаются при осенней нарезке прерывистых борозд плантажным плугом ПП-40ПГ или П-5-35М с удалением второго и четвертого корпусов. Агрегат движется в центре междурядий поперек склона. При движении производятся подъем и опускание плуга через 8—10 метров, в результате образуются замкнутые микропонижения. Плантажные борозды улучшают впитывание талых вод в период снеготаяния, их может скопиться 600—700 кубических метров на гектаре. Нынешней весной талые воды на участках, где не было борозд, проникли на глубину 35—37 сантиметров, а под бороздами—на 156—172 сантиметра.

На участках, где количество снеговой воды не превышает 70—90 миллиметров, при наличии прерывистых борозд поверхностного стока может не быть. Там, где накопление снега идет хорошо, весь запас снеговой воды удержать на месте невозможно. В таких садах для уменьшения степени эрозии необходимо узкополосное задернение почвы через междурядье.

Задернение производится в год закладки сада. Полоски трав имеют ширину 1,5—3 метра и располагаются в центре междурядий. Через пять лет после закладки сада травы сеют в рядах яблонь. Здесь они имеют ширину 40—50 сантиметров. Узких буферных полосок из трав часто бывает достаточно для того, чтобы удержать взвешенные частицы почвы, стекающие с талыми водами. Весной этого года в 10 литрах талых вод, стекавших с паровых участков, содержалось по 200—218 граммов почвы, а при полосном задернении — только 40—80.

На участках со сложным рельефом хороший противоэрозионный прием — посев покровных культур. Зимой они играют роль кулис, а после стаивания снега заделываются в почву как органическое удобрение.

Изготовление противоэрозионных полос производится в конце сентября — начале октября. В этом случае почва меньше иссушается, борозды хорошо сохраняются. Заделка их производится ранней весной путем двух-трехкратного прохода обычной дисковой садовой бороны.

Сохранение почвенного плодородия и улучшение влагообеспеченности — одно из основных условий создания высокоурожайных и долговечных насаждений.

С. ХАБАРОВ,
аспирант Алтайской опытной станции садоводства.

ЖУРНАЛ «ПАРТИЙНАЯ ЖИЗНЬ» № 18

Вышел из печати очередной номер журнала ЦК КПСС «Партийная жизнь». Он открывается передовой статьей «Повышать роль парторганизаций на стройках».

Публикуются в изложении постановления Центрального Комитета КПСС «Об улучшении работы по рассмотрению писем и организации приема трудящихся» и «О работе Свердловской областной и Рыбинской городской партийных организаций по внедрению научной организации труда в промышленности и повышению культуры производства».

В журнале напечатана статья Первого секретаря ЦК Компартии Белоруссии П. Машерова «Критика и самокритика — неотъемлемая черта партийной жизни».

«Коммунисты на ударных стройках» — под таким общим заголовком помещены корреспонденции о строительстве восьмой домны на «Криворожстали» и Красноярской ГЭС. По вопросам организационно-партийной работы напечатаны корреспонденции секретаря парткома колхоза «Заря» (Мордовская АССР) В. Илянова «Растет активность», В. Токаря «Требовательность и такт» и переписка с читателями «Отказать в приеме или считать выбывшим?».

В номере опубликована статья члена Политбюро ЦК Компартии Германии Иозефа Ледвона «Борьба за легальность» и другие материалы.

ПУТЕШЕСТВИЕ

Недавно из Монгольской Народной Республики возвратилась группа туристов, принявших участие в первом интернациональном походе по местам боевой и революционной славы.

Новые города, вузы, современные промышленные предприятия — в стране, сравнительно недавно покончившей с феодализмом; тучные госхозовские поля пшеницы, яркая зелень овощных плантаций, прохлада садов — там, где сравнительно недавно люди занимались только животноводством.

Как зарождались эти преобразования, что стояло у истоков тех созидательных сил, которые позволили совершить столь грандиозный шаг от феодализма к социализму? У истоков была революция 1921 года. По примеру России, ведомый марксистской партией, монгольский народ поднялся на великую битву...

По местам боев туристы прошли 4.540 километров. Они в основном повторили маршрут двух легендарных армий: монгольской — под командованием Хасбаатора, и пятой Красной — под командованием Байкалова. Эти имена — символ дружбы двух народов.

Туристы встречали бывших участников революционных битв, жадно расспрашивали их... И поскольку среди туристов был журналист Юрий Козлов, то рассказы эти, впечатления от услышанного заносились в неразлучный блокнот. И вот расшифрованы торопливые записи...

НА ПРОТЯЖЕНИИ ВСЕЙ СВОЕЙ ИСТОРИИ НАША СТРАНА, СЛЕДУЯ ЗАВЕТАМ В. И. ЛЕНИНА, НЕУКЛОННО ПРОВОДИТ КУРС НА ВСЕМЕРНУЮ ПОМОЩЬ СИЛАМ НАЦИОНАЛЬНОГО ОСВОБОЖДЕНИЯ В ИХ БОРЬБЕ ПРОТИВ ИМПЕРИАЛИЗМА, ЗА СВОБОДУ И СОЦИАЛЬНЫЙ ПРОГРЕСС.

(Из Тезисов ЦК КПСС «50 лет Великой Октябрьской социалистической революции»).

1. ДОБРАЯ ПРИМЕТА

Русские и казахские купчишки тревожные вести приносили, будто бы в России брат на брата с ножом поднялся, сын в отца родного из ружья палит.

До Хоер Улиастай долетали слухи, полные таких подробностей, что у бывалых охотников и аратов неприятно холодило спину.

За разъяснениями шли в монастырь, что стоял на солнцепеке близ обветренного Байшинтын уланы олкоп. Ламы принимали дары и пугали предсказанием неминуемого мора.

В Хоер Улиастай, на берегу реки, — десятки юрт и два дома. Кто, с какой надобностью построил их здесь, Саншь не помнит. Только и помнит, что когда стал глаза на свет таращить, стояли эти дома. И еще, сколько помнит Саншь, стояли у домов два дерева, зеленые и кряжистые. Они и сейчас стоят, отбрасывая прохладу, и ребятишки с ближайших кочевий прячутся в ней, когда забывает меру солнце.

Вот что такое Хоер Улиастай. И никогда бы никто не узнал об этом местечке, долине, рассеченной рекой, если бы сорок семь лет назад не появился здесь незнакомый человек в одежде ламы.

Появился незаметно, без сопровождения, верхом на нетерпеливом коне, заглянув в крайнюю юрту. Угостившись чаем, незнакомец вдруг заговорил о незавидной доле арата.

Был незнакомец угрюм и важен, но речь его мягка и складна, как мечта, что крадет по ночам покой.

Весть о странном ламе побежала от юрты к юрте. Собираться стал народ, послушать человека пришлого. Пришел и Саншь, протиснулся ближе. Незнакомец о России говорил, о батырах Ленине и Сухэ-Баторе, о победах их и счастливых землях без баев.

У Санша уши отвисли, как капустный лист. Чуял нутром, не просто так пришел незнакомец. Только почему в одежде ламы? Или нет другой? А может, хитрость новая, монастырская? Слушай, Саншь, да не лезь вперед. Разве тебе незнакомо коварство Байшинтын уланы олкоп.

Несколько дней жил незнакомец на стоянке. Интересные разговоры заводил, и было непонятно, куда клонит, чего услышать хочет?

Однажды встретил его в степи Саншь. Скакал лама, будто коня загнать до смерти торопился. Посторонился Саншь. Степь степью, ширина ее не меряна, но и в степи ошибаются кони.

Незнакомец вздыбил коня, объехал Саншю. Большие глаза смотрели с усмешкой.

— Чтобы делал ты, если бы подарил я тебе байскую отару и табун лошадей впридачу?

— Не шути, чужой человек. Бай не простит тебе, если узнает.

— А он не узнает. Или ты скажешь?

— Я не слышал тебя, добрый человек.

— Жаль. Но ты еще услышишь.

— Скажи, откуда ты и куда?

— Ого! — незнакомец рассмеялся так, что под ним шарахнулся конь. — Приходи сегодня во-он туда, — он указал на гряду холмов. — Позови Авирын Янжив, Тарбат, Их Церж и сам приходи.

Он тронул повод и умчался, как ветер.

Едва на севере первая звезда зажглась, приехал Саншь в указанное место. Еще издали увидел он, что уже не первый здесь, человек двадцать в зеленых рубашках, зеленых штанах, потертых и обгорелых, сидели в кругу, о чем-то говорили на непонятном языке. Среди них был и лама, обитающий в Хоер Улиастай, чужой и загадочный человек.

— А, Саншь, — поднялся навстречу лама, — я знал, что ты смелый. А где остальные?

— Они придут.

Русские (в зеленых рубашках были они) наблюдали за встречей монголов, одного полного, рослого, средних лет, другого маленького, молодого и робкого.

— Это Саншь, — представил парня русским лама.

С темнотой подъехали Тарбат, Янжив, Церж. Лама встретил и их и повел с собой в сторону. За ним шел Саншь.

— Русские пришли к нам, чтобы помочь хорошо жить. Чтобы у всех был скот и не было баев. Кто из вас хочет иметь скот, пусть идет со мной. Великое возмездие ожидает тех, кто живет трудом других... Кто боится, может остаться. Кто хочет делать судьбу, пусть берет ружье...

— Имя твое как? — поинтересовались араты:

— Хасбаатор! Завтра я жду вас здесь. Зовите с собой друзей. Новая жизнь ожидает храбрых...

До утренней зари не приходил к Саншю сон. До рассвета пролежал он в юрте, глядя в темноту, слышал, как всхрапывают жеребцы, стонут во сне, протяжно и жалобно, верблюды. Байские верблюды, байские жеребцы. Не было у Саншю ни верблюдов, ни коней. Десяток, другой овец — все богатство: и еда, и одежда, и выкуп за невесту.

О какой жизни говорил вечером приезжий лама? Зачем Саншю байские отары и табуны? Ему надо совсем немного, самое необходимое, чтоб новую юрту справить, хорошую невесту выкупить и кормить детей, которых будет у него много, по обычаю отцов.

Нет, не нужны Саншю байские отары и табуны. Не нужны! Слышишь, лама?.. Только откуда возьмется та самая малость, о которой мечта не сегодня, не вчера, а всю жизнь покоя не дает?

Русские царя скинули, самого царя! Всех своих баев взашей с земли выгнали. Сухэ-Батор Ургу занял, людям скот раздает. И похоже, не лукавит приезжий лама, давно смутные слухи идут от купчишек. Может, врут все о свирепости красных, не хотят правду сказать?..

А если разыскать сейчас ламу и спросить прямо?

Подхватился Саншь, кинул на спину коню седло, проверил, на месте ли нож, и погнал к холмам, что стали обозначаться на фоне сереющего неба.

Русские спали прямо на земле, раскидавшись, как дети малые. Только один из них с винтовкой в руках вышел навстречу Саншю, штык направил коню в горло, приказывая остановиться.

Потом невесть откуда подошли лама и белокудрый полнеющий человек в зеленой рубашке. Лама взял коня за узду, приказал спрыгнуть на землю, узнал Саншю, схватил за плечи. Потом повернулся к русскому, сказал:

— Говорил я, что придет!

Русский не понял, но и его длинноносое лицо тронула теплая улыбка.

— Значит, и другие придут, — чуть не приплясывал лама. — Точно придут.

Он повернул к Саншю довольное лицо.

— Назначаю тебя поваром революционного отряда. Начинай готовить еду, чтобы пятьдесят человек досыта наелись.

Опешил Саншь, забыл, зачем ехал, что хотел узнать. Подозрения и осторожность, как ветром, из головы выдуло. Очень уж симпатичным был в предрассветный час таинственный лама, очень сильным и добрым.

— Зачем на пятьдесят? — спросил Саншь, оглядываясь на русских, их было столько же, сколько и вечером, — че-

С РАЗНЫХ МЕРИДИАНОВ

СООБЩАЮТ КОРРЕСПОНДЕНТЫ ТАСС

В ГЕНЕРАЛЬНОМ КОМИТЕТЕ

НЬЮ-ЙОРК, 21 сентября. Вчера состоялось заседание Генерального комитета, который обсуждает повестку дня XXIII сессии Генеральной Ассамблеи ООН.

С решительным протестом против включения в повестку дня сессии так называемого «корейского вопроса», инициатором чего, как известно, являются США, выступил представитель СССР Н. Т. Федоренко. Включение этого «вопроса», сказал он, явилось бы грубым нарушением Устава ООН и основных принципов международного права, запрещающих кому бы то ни было, в том числе ООН, вмешиваться во внутренние дела государств. Делегация Советского Союза считает необходимым без всякого промедления решительно положить конец продолжению вмешательства извне во внутренние дела корейского народа и дать ему возможность самому осуществить свое суверенное право самостоятельно определить свою судьбу. Все иностранные войска должны быть выведены из Южной Кореи, комиссия ООН по Корее должна быть распущена и «корейский вопрос» снят с повестки дня.

Сегодня комитет продолжит обсуждение повестки дня.

НОВАЯ ПРОВОКАЦИЯ ИЗРАИЛЯ

КАИР, 21 сентября. Израильская военщина устроила сегодня вооруженную провокацию в районе города Кантара к югу от Порт-Саида.

Согласно коммюнике, опубликованному верховным командованием вооруженных сил ОАР, сегодня в 8 часов 05 минут утра по местному времени израильские войска начали обстрел района города Кантара на Суэцком канале. Египетские войска открыли ответный огонь. Перестрелка прекратилась в 9 часов 45 минут утра по требованию наблюдателей ООН, находящихся в зоне Суэцкого канала.

ОФИЦИАЛЬНАЯ ВЕРСИЯ ПОД СОМНЕНИЕМ

НЬЮ-ЙОРК, 21 сентября. Спустя почти 4 года после убийства президента Джона Кеннеди — в ноябре 1963 года — большинство американцев по-прежнему считает, что он явился жертвой широкого заговора.

Согласно данным опроса Луиса Харриса, опубликованным газетой «Нью-Йорк пост», это убеждение высказали 60 процентов американцев. Год назад — в сентябре 1966 года — такого мнения придерживалось 46 процентов опрошенных американцев.

Доклад комиссии Уоррена, утверждавшей, что в Кеннеди стрелял убийца-одиночка Ли Освальд, вызывает все большие сомнения среди американцев.

ПРЕЗИДЕНТА КЕННЕДИ УБИЛИ АМЕРИКАНСКИЕ УЛЬТРА

НЬЮ-ЙОРК, 21 сентября. Окружной прокурор Нового Орлеана Джим Гаррисон вновь обвинил Центральное разведывательное управление США в том, что оно было замешано в заговоре с целью убийства президента Кеннеди.

В интервью корреспонденту журнала «Плейбой» Гаррисон подчеркнул, что федеральное правительство упорно отказывалось и отказывается предоставить ему доступ к информации о деятельности ЦРУ в связи с убийством президента Кеннеди. В то же время разведывательное управление представило комиссии Уоррена, которая проводила официальное расследование убийства Кеннеди, «ложные свидетельские показания», и «именно по этой причине комиссия пришла к выводу, что у Освальда не было никаких связей с американскими разведывательными учреждениями». Прокурор Нового Орлеана утверждает, что Освальд был подготовлен как агент разведки в учебном центре ЦРУ на авиабазе Ацуги в Японии.

Гаррисон вновь заявил, что Джон Кеннеди стал жертвой ультраправого заговора. «Президент Кеннеди, — сказал он корреспонденту, — был убит потому, что он стремился к примирению с СССР и Кубой. Его убийцами была группа фанатиков-антикоммунистов, которых объединяла заинтересованность в том, чтобы помешать Кеннеди установить мирные отношения с социалистическими странами.

«ГРЯЗНАЯ ВОЙНА»

ВАШИНГТОН, 21 сентября. «Невозможно поверить, поскольку это кажется таким фантастичным, что вот уже несколько лет мы, по решению правительства, а не на основании акта конгресса, участвуем в гражданской войне во Вьетнаме», — так начал выступление в конгрессе США сенатор Янг (демократ, от штата Огайо).

Сенатор осудил вьетнамскую политику правительства США, которое бросило в войну во Вьетнаме более 50 процентов самолетов военно-воздушных сил США, более одной трети кораблей военно-морского флота и более 500 тысяч солдат и офицеров.

Как подчеркнул сенатор Янг, политика Вашингтона в Юго-Восточной Азии наносит ущерб национальным интересам США. Он призвал изменить эту политику и вернуть американских солдат домой.

Сенатор Янг считает, что проблема Вьетнама является политической проблемой, и что США не в силах «создать сильное, эффективное и пользующееся поддержкой народа национальное руководство в этой стране, где такое руководство либо не существует, либо не может осуществить свою власть. Это, — подчеркнул сенатор, — не только дорого и непрактично, это явно невозможно». Он призвал «отмежеваться от этой жалкой американской войны во Вьетнаме... Мы потеряли, — сказал сенатор, — свое лицо в результате вмешательства во Вьетнаме. Мы не должны бояться потерять лицо вследствие того, что отмежуемся от грязной американской войны во Вьетнаме».

Сенатор Янг осудил также бомбардировки Северного Вьетнама.

РЕВАНШИСТСКИМ КУРСОМ

БОННЕ, 21 сентября. Программа нормализации отношений между обоими германскими государствами, изложенная в письме Председателя Совета Министров ГДР В. Штофа канцлеру Кизингеру, встречена в Бонне в штыки. Хотя правительство ФРГ еще не дало ответа на письмо, высказывания боннских политиков не оставляют сомнений в том, каков будет этот ответ. Министр по общегерманским вопросам Вернер заявил в интервью бюллетеню «Парламентариш политишер прессединст», что для Бонна не может быть и речи о признании Германской Демократической Республики как «второго суверенного германского государства», а также о признании границ по Одеру—Нейсе «в качестве окончательной границы».

Заявление западногерманского министра встретило полную поддержку со стороны реваншистских организаций.

ОТПОР АГРЕССОРАМ

ХАНОЙ, 21 сентября. Радио Хайфона сообщило, что, отражая очередной налет американской авиации, защитники этого портового города сбили сегодня два американских воздушных пирата.

Войска противовоздушной обороны Хайфона совместно с отрядами гражданской обороны мужественно обороняют свой родной город. Ударную роль в отражении налетов американской авиации играют ракетно-зенитные войска. По данным штаба противовоздушной обороны Хайфона, за три недели сентября сбит 21 американский самолет.

«ВЕРНИТЕ НАШИХ СЫНОВЕЙ»

ВАШИНГТОН, 21 сентября. «Прекратите бессмысленную войну во Вьетнаме», «Верните наших сыновей домой», заявили вчера американские женщины, собравшиеся на митинг в центре Вашингтона почти у самой ограды Белого дома.

По призыву организации «Женщины, боритесь за мир» в столицу съехались сотни женщин из разных городов Америки, чтобы выразить протест против грязной войны во Вьетнаме и поднять свой голос в защиту тех, кто отказывается надеть на себя военную форму и сложить голову в джунглях Вьетнама.

Выступившие на митинге ораторы гневно осудили политику Джонсона и потребовали немедленного вывода войск США из Вьетнама.

Юноша из Чикаго Гэрри Рейдер заявил, что группа его товарищей собирается вернуть в середине октября свои военно-учетные карточки в чикагский призывной пункт.

«Мы будем делать все, чтобы как можно больше молодых людей отказывалось воевать во Вьетнаме», — сказал он.

Мать американского солдата Р. Локмана сказала, что ее сын отказался поехать во Вьетнам и сейчас находится в тюрьме. Наша страна, заявила она, лишает свободы своих сыновей за то, что они не хотят лишать свободы других.

Ветеран вьетнамской войны, а ныне активный противник этой авантюры правительства США, Фрэнсис Рокс сказал, что за 13 месяцев, проведенных во Вьетнаме, он понял, что США, прикрываясь фальшивым лозунгом «защиты демократии и свободы», воюют против всего вьетнамского народа.

Под аплодисменты присутствующих он потребовал немедленного вывода американских войск из Юго-Восточной Азии.

«Пусть вьетнамский народ сам решает свои проблемы», — подчеркнул Рокс.

СОБЫТИЯ В КИТАЕ

Ожесточенные столкновения между противниками и сторонниками Мао Цзэ-дуна в Гуанчжоу и его окрестностях продолжаются. По сообщениям иностранных информационных агентств, вечером 17 сентября «противники линии Мао», вооруженные пулеметами и минометами, устроили засаду на шоссе между Гуанчжоу и Фасянем и разгромили большую автоколонну карателей, посланных для их усмирения. Отряд карателей, состоявший из тысячи солдат и членов хунвэйбиновской организации «Красный флаг», понес большие потери и бежал. 19 сентября во время вооруженного столкновения с рабочими Гуанчжоу «красные охранники Мао» потеряли убитыми сто человек. По другим сведениям, исходящим от китайских беженцев, силы, поддерживающие Мао Цзэ-дуна, сосредоточиваются в ближайших сельских районах и угрожают «умыть кровью» мятежный город. В другом пункте, близ Гуанчжоу, около тысячи противников Мао Цзэдуна освободили заключенных из «трудового» концлагеря, напали на местный военный штаб, после чего ушли в горы.

Пекинская печать ничего не сообщает о событиях в Гуанчжоу и в других провинциях страны. И только повторяющиеся призывы положить конец «насильственным боям» служат подтверждением того, что столкновения продолжаются. Провинциальная печать иногда глухо сообщает о таких событиях, но лишь в тех случаях, когда она может преподнести их как победу «сил Мао». Так «Хэнань жибао» сообщила 15 сентября, что «революционерам» с помощью армии удалось, наконец, захватить Хэнаньскую радиостанцию, которая «долгое время находилась в руках агентов» Лю Шао-ци.

Китайская провинциальная печать пестрит сообщениями, свидетельствующими о том, что расправа над партийными кадрами, над ветеранами революционного движения Китая продолжается.

В Пекине усиливается кампания травли против Лю Шао-ци. «Жэньминь жибао» каждые два—три дня публикует направленные против него статьи, занимающие иногда целые полосы. В статье, опубликованной 15 сентября, Лю Шао-ци, которого по-прежнему именуют «главным лицом, стоящим у власти и идущим по капиталистическому пути», обвинялся в том, что он не считал маоцзэдуновскую «стратегию» окружения города деревней обязательной для революционеров всех континентов. В статье, опубликованной 18 сентября, его обвиняют в том, что он возражал против лозунга Мао Цзэ-дуна «винтовка рождает власть», который газета называет «всеобщей истиной марксизма-ленинизма, пригодной для всех времен и народов». Делая упор на этот лозунг в настоящий момент, главный орган группы Мао Цзэ-дуна явно пытается подвести «теоретическую базу» под «действия хунвэйбинов» и оправдать использование вооруженных сил против партии и народа.

(ТАСС, 21 сентября).

ПОТЕРИ РАСИСТОВ

ДАР-эс-САЛАМ, 21 сентября. В последних боях с отрядами африканских патриотов войска родезийских расистов потеряли 94 человека убитыми. Об этом говорится в опубликованном здесь коммюнике представительства Африканского национального конгресса ЮАР.

В сообщении, в частности, указывается, что 27 из них были убиты 3 сентября в 140 километрах западнее Булавайо. В районе населенного пункта Матетсе патриоты сбили военный транспортный самолет.

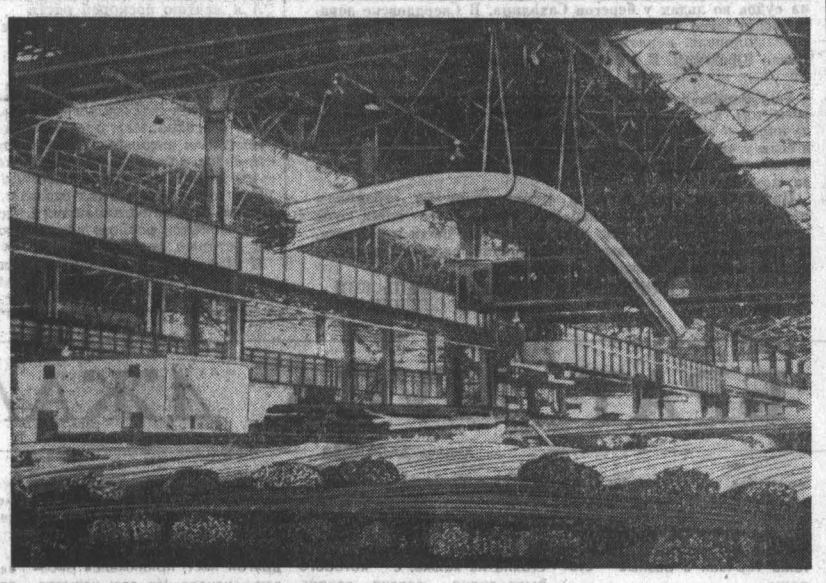

ИНДИЯ. На складе готовой продукции Бхилайского металлургического завода, построенного с помощью Советского Союза.

Фотохроника ТАСС.

ПЕСТРЫЕ ФАКТЫ

«ЧУДЕСА» МАНГЫШЛАКА

Всего несколько лет осваивают нефтедобытчики полуостров Мангышлак. Но и за этот короткий срок в суровой пустыне создано немало рукотворных «чудес».

Город Шевченко — административный и культурный центр полуострова, дома которого поднялись на краю выжженной солнцем пустыни, по среднесуточному расходу пресной воды на каждого жителя опережает сегодня даже Алма-Ату. Город на Мангышлаке «поит» Каспийское море. Здесь работает единственная в своем роде промышленная опреснительная установка большой мощности.

Еще одно чудо города на краю безводной пустыни — дендрарий, созданный учеными-ботаниками Академии наук Казахской ССР в районе, где природа сильно «пересолила», в буквальном смысле. В неимоверно сложных условиях энтузиасты сумели вырастить здесь более двухсот видов деревьев и кустарников, в том числе яблони, вишни, урюк и даже нежные розы.

На Мангышлаке построена самая «глубокая» в стране автомобильная дорога. Один из ее участков расположен на 129 метров ниже уровня мирового океана.

И, наконец, — горячий нефтепровод Узень—Жетыбай — Шевченко. Его трубы подогреваются специальными печами, так как при обычной температуре нефть не идет, ибо содержит много парафина и уже при 30 градусах тепла становится густой, словно засахарившийся мед.

Много «чудес» на Мангышлаке!

В. ГАНЖА.

НАХОДКА В КЛАДБИЩЕНСКОЙ ОГРАДЕ

В селе Ляховцы Брестской области при ремонте кладбищенской ограды нашли металлическую трубку, а в ней — карту, составленную землемером в 1867—1868 годах. На нее были нанесены границы земель, перешедших от помещика к крестьянам после отмены крепостного права. Пометки на документе вековой давности свидетельствуют о том, что крестьяне получили около двух тысяч десятин сельскохозяйственных угодий, включая болота и неудобные пески, а помещику досталось более пяти тысяч десятин пашни, сенокоса и леса.

Сейчас все земли в округе принадлежат хлеборобам колхоза «Новый путь». Советская власть закрепила за ними навечно более 7.000 гектаров сельскохозяйственных угодий.

Сто лет назад на всю деревню было два грамотных человека. Доверенные лица, которых сельское общество уполномочило скрепить найденный ныне документ своей подписью, прикладывали к нему большой палец. И только священник и псаломщик местной церкви вывели на бумаге свои фамилии. Сейчас многие дети земледельцев окончили институты, техникумы, стали учителями, агрономами, юристами.

П. СУСИКОВ.

Брест.

ЕЩЕ ОДНО ТВОРЕНИЕ КВАРЕНГИ

Одна из старейших построек Ленинграда — так называемый «Круглый рынок» — как выяснилось, возведена во второй половине XVIII века по проекту Джакомо Кваренги.

До сих пор автор проекта здания не был известен. Загадку удалось решить с помощью изданного в Италии каталога чертежей и рисунков Кваренги. В книге опубликован план и разрез «безымянного здания», в котором ленинградские специалисты узнали контуры «Круглого рынка».

Ленинград славится памятниками зодчества, созданными Кваренги. По его проектам построены здания Смольного и бывшего ассигнационного банка, Академии наук и конногвардейского манежа, публичной библиотеки и эрмитажного театра.

В. ПЕТРУНЯ.

Ленинград.

«КАМЕННЫЙ» ЛЕС

Окаменелый лес, шумевший в Приморье несколько миллионов лет назад, нашли геологи Приморского края. Ветки и даже листья деревьев полностью сохранили свою форму.

Геологи считают, что мирная жизнь древнего оазиса, обнаруженного в районе сопки Курдюмовской, была нарушена мощным извержением вулкана. Огромные массы вулканического пепла погребли лес под толстым слоем в двадцать—тридцать метров... Такая глубина создала наилучшие условия для окаменения деревьев.

Приморское «каменное» дерево — ценное сырье для изготовления ювелирных изделий.

И. МОИСЕЕВ.

Владивосток.

ДЖУНГЛИ В ДОМЕ

Попугаи всех цветов радуги заполнили квартиру преподавателя физкультуры Воронежского энергетического техникума В. К. Афанасьева. Птицы порхают по комнатам, качаются на специальных качелях, роются в кормушках, птенцы учатся летать, самки сторожат гнезда, самцы высвистывают незатейливые мелодии. Джунгли, да и только! Однако в квартире — чистота. Ее поддерживают и хозяева, и сами птицы.

Австралийские попугаи — давняя привязанность Афанасьевых. Четыре года назад они купили две пары этих красивых птиц. А в этом году их развелось уже до сотни.

— Не хотите ли пару попугаев? — спрашивают обычно своих гостей владельцы птиц.—Возьмите, не пожалеете!

Е. ПУЛЬВЕР.

Воронеж.

АВТОТОРЕАДОР

На ферме колхоза «Дружба» Одесской области рассерженный чем-то бык сорвался с привязи и бросился на работника фермы. Вначале тот увернулся от удара, но разгневанное животное погналось за человеком. Бык повалил его и приготовился пронзить рогами.

В это время на ферме появился большой «КРАЗ». Шофер С. Пивторак мгновенно принял решение и направил машину на быка. Тот не отступал. Тогда Пивторак оттеснил «буяна» буфером и осторожно повел машину так, что лежавший без сознания человек оказался между колес под защитой корпуса машины.

Находчивый шофер спас человека.

М. МЕРКОВИЧ.

Одесса.

ТЕРРИКОН ПЕРЕЕЗЖАЕТ В ОВРАГИ

«Город синих терриконов» — в этой песне о Донбассе, хотя и подчеркнута типичная черта внешнего облика города, но она, отнюдь, не украшает славную шахтерскую столицу. Жители рады бы поскорей избавиться от терриконов, загрязняющих воздух.

С одной такой горой породы, оказавшейся в центре нового жилого массива на улице Университетской, начал «расправляться» трест «Донбассэкскавация». На конусный террикон отслуживший свой век шахты «Каменка» своим ходом поднялся бульдозер. Отсюда, с высоты 45 метров машинисты Алексей Лихоносов и Виктор Солдатченко и приступили к сносу террикона. Его начали вскрывать с вершины, чтобы тут же водой гасить горящую массу. Предстоит разобрать и вывезти в балки 310 тысяч кубометров породы.

Когда террикон будет снесен, освободится площадь в 35 тысяч квадратных метров. На этом месте построят новые дома. В городе намечается убрать еще несколько терриконов.

В. ЛЕЙКИН.

КЕДРОВЫЕ РОЩИ XXI ВЕКА

Кедровка, небольшая птичка, хранящая зимние запасы орехов под хвойной подстилкой, была до недавнего времени «главным хранителем» кедровых рощ в Приморской тайге. Она прячет обычно на зиму по 5—6 орехов. Кладовые ее располагаются иногда довольно далеко от плодоносящих деревьев и уже через год прорастают молодым кедровым лесом. Ученые подсчитали, что таким образом высевается до тысячи семян на гектар.

Однако ученые-лесоводы не полагаются при расширении кедровников только на птиц. За последние годы созданы многочисленные питомники этого ценного дерева. Прекрасные леса появились уже во многих районах Дальнего Востока. Они посажены для людей нового поколения, которые будут жить в XXI веке.

О том, как расширить кедровые запасы страны, шла речь на состоявшемся во Владивостоке совещании лесоводов Дальнего Востока.

М. РЫБАКОВ.

(Корр. ТАСС).

К ИСТОКАМ

тыре руки и два пальца, двадцать два, значит.

— Готовь на пятьдесят, — гремел счастливый дама.—К завтраку придут новые люди.

И, правда, пришли. Среди них Янжив, Торбат, Церж. Каждый привел запасного коня, по нескольку баранов.

— Прими, Хасбаатор. Войско сытно есть должно...

Пока солнце не поднялось на самую верхнюю точку, шли к ламе люди вооруженные, гнали скот.

— Торопись,—кричал Хасбаатор Саншю, — надо хорошо встретить новых бойцов.

И Саншю варил мясо и разливал кумыс.

Вечером перед монгольским отрядом выступил со словами длинноносый русский. Он говорил наполовину по-монгольски, наполовину по-русски. Хасбаатор стоял рядом и напряженно вслушивался в необычную речь. Он знал десятка три—четыре русских слов и старался уловить мысли, высказываемые русским. Потом он переводил, и Саншю узнал, что зовут русского Карл Карлович Байкалов, что пришел он в Монголию по просьбе Сухэ-Батора: помочь прогнать баев и русских белогвардейцев, что бежали из России в Монголию и бесчинствуют здесь.

Саншю не знал Сухэ-Батора, ничего не смыслил в революции. Он только чувствовал, что Хасбаатор и Байкалов хорошие, добрые люди, и этого было достаточно, чтобы принять решение никогда не оставлять их.

Сколько на земле людей, столько неожиданностей. Через кого-то узнали в монастыре о приезжем ламе, разгадали его замысел.

Не успел Карл Карлович речь договорить, как показались в Хоер Улиастай конные ламы из монастыря с винтовками в руках. Грянули выстрелы. Первые убитые вытянулись у юрт. Самые безобидные, робкие араты.

А ламы уже скакали к холмам, прямо на Саншю, прямо на русских.

Русские залегли по вершине холма, ощетинились винтовками. Монголы готовили коней. Обменялись последними словами командиры Байкалов и Хасбаатор.

А ламы, вот они! Уже можно разглядеть их костюмы, богатые и яркие, уже можно увидеть, как вскидывают они винтовки и стреляют на ходу. Свирепая сила, бездушная рать сыновей Сиддхартха.

Остановилось у Саншю сердце, мелкая дрожь пошла от колен к рукам.

Саншю глянул на приближающихся лам. Они уже скакали по склону холма, на котором лежали русские. Уже были видны лица, визжащие боевой клич рты. Все кончено!

И вдруг споткнулся первый конь. За ним другой, третий. Дернулся в седле и рухнул на землю лама, второй.

Вот уже пять, десять, пятнадцать свободных коней мечутся по склону холма. Ламы сбавили, стали разворачиваться.

— Бойцы революции, за мной!

Это громко и четко скомандовал Хасбаатор. На нем уже не было одежды ламы. Темный дель облегал его сильную фигуру. А обычно добрые выпуклые глаза метали молнии, и было страшно заглянуть вглубь их.

...У каменного Байшинтын уланы олкоп стояли в 1921 году монастырь. Теперь от него не осталось даже развалин. Только, если подняться на вершину горы, заметен внизу ровный прямоугольник от фундамента да два зеленоватые круга по углам прямоугольника указывают, что здесь были башни.

Не осталось в Монголии следов и от старого феодального уклада жизни, жестоких порядков богда-гэгэна.

А живет в частых памятниках, в людских сердцах и рассказах вечная слава русских и монгольских бойцов, имена легендарных Хасбаатора и Байкалова.

2. ОГНЕННЫЙ УНИВЕРСИТЕТ

Жимхуу смотрит поверх нас. Красноватые веки его глаз слегка подрагивают, и от этого кажется, что они перелистывают время—страницу за страницей, год за годом.

Я прослеживаю за его взглядом. Метрах в двухстах от нас белеет юртами стоянка чабанов. Чуть ближе к нам на камне, как музейное чучело, замер огромный орел. На голове орла — кожаная шапочка, надвинутая на глаза, от правой ноги тянется кожаный поводок. Местные казахи держат орлов для охоты на тарбагана.

Я догадываюсь, о чем думает Жимхуу.

Мы стоим у небольшого памятника, взятого в квадрат из побеленных камней. Даже немного странным кажется: кругом, насколько достает взгляд, горы теснятся, до ближайшего самона пятнадцать километров, а камни побелены, будто вчера, и на них больно смотреть.

На памятнике короткая надпись: «Здесь бойцы Хасбаатора и Байкалова в течение 42 дней сдерживали атаки белых».

Жимхуу был бойцом Хасбаатора, лихим наездником. И мне понятно, о чем думает старик, глядя поверх нас на прикованного к земле орла.

— Тут это было, — наконец, говорит Жимхуу и показывает перед собой:—Тут копали окопы...

Несколько дней шли оба отряда—монгольский и русский по следам генерала Бакича и есаула Кайгородова. Несколько дней не знали отдыха люди и кони. Жаркое солнце сушило кожу, кипятило кровь в венах. Хотелось пить и спать.

Перед Толбо-Нуром остановились, пораженные его красотой. Есть ли озеро на земле, чтобы соперничало с ним в красоте? Мягкая лазурь просвечивается через толщу его воды, манит прохладой.

Посовещались командиры, разошлись по отрядам. Байкалов—к русским, Хасбаатор—к монголам. Помнит Жимхуу, сказал Хасбаатор:

— Здесь отдыхать будем, здесь коней поить будем. Но сначала надо белых прогнать с гор, что подступили к самой воде.

Только сказал, как русские бойцы с лошадей долой и цепью полезли на гору. Ударили встречные выстрелы.

Взмахнул саблей Хасбаатор, повел свой отряд в обход горы. Скакал Жимхуу со всеми — шашка над головой, карабин в руке.

Со стороны русских выстрелы чаще. Уже носит ветер запах порохового дыма.

— Быстро!

Глаза у Хасбаатора чуть навыкате, смотрят решительно. Поворачивает коня и скачет в гору. Из-под копыт коней камни вываливаются, с сухим перещелком прыгают вниз. Вот уже целый дождь камней несется к подошве горы.

Спрыгнул с коня Хасбаатор, оглянулся, приказывая сделать это же бойцам, крутнул шашкой над головой, будто буравя воздух, и побежал в гору. И Жимхуу спрыгнул с коня и тоже побежал. И товарищи побежали. Сердце в грудь молотом стучится, в пересохшем горле потрескивает. Только бы добежать. Жимхуу не думал, что его могут убить. Он боялся, что не добежит до вершины.

До вечера гремел бой. Белые отступили, унося раненых. А красные преследовали их, несколько раз за ночь сталкивались с заслонами.

Утром Жимхуу увидел перед собой широкую долину, зеленую, солнечную и тихую. Горы разбегаются от нее мягкими линиями. Смотришь на них — и кажется, что это вовсе не линии гор, а музыка веселая разбегается волнами.

— Это здесь, — уточняет Жимхуу. — Долина Бурат, издавна зовется.

...Измученные бесконечными походами, остановились на отдых отряды. Расседлали коней, согнали в табун. Будто ковыль под косой, повалились отряды на ковер природный из бархатистых трав. В несколько минут остались на ногах только Байкалов и Хасбаатор, сойдясь на очередной совет.

Жимхуу приспосабливал под голову седло. Уже слипались веки, уже приятно ослабевало тело, уже таял запах полыни, когда ударили с гор пулеметы. Какое-то время Жимхуу прислушивался к ним сквозь дрему, не в силах открыть глаза. Кажется, он даже успел подумать, что опять сорвался отдых, и снова, неизвестно сколько, придется торчать в седле. Странно, но в то время он ни разу не думал о смерти.

Суматошно подскочил лагерь, шарахнулся в одну, другую сторону. У подошв гор метался поредевший табун. Кто-то вскрикнул перед Жимхуу, упал под ноги. Жимхуу, споткнувшись об него, покатился в траву.

Русские первыми открыли ответный огонь. Образовав на земле кольцо, они стреляли из винтовок по горам, где засели вражеские пулеметчики. Некоторые из русских лопатами и шашками копали землю.

Жимхуу тоже лег на траву. За всю войну ему никогда не приходилось бывать в таких переплетах. Он мог несколько дней скакать в седле, на ходу стрелять, рубить шашкой. Наконец, он мог, скрываясь за валунами, подняться на любую гору и драться прикладом. Он не раз напарывался на засады, был окружен, прижат к камням. И всякий раз вел его Хасбаатор в лобовую атаку.

То, что делали русские, было для Жимхуу непонятным и бессмысленным. Он верил в храбрость и военное искусство русских. Он знал об их нелегкой школе в России, но теперь их действия были необъяснимы и раздражительны.

Жимхуу подполз к своему седлу, лег за него и сразу же увидел, что лука его расщеплена вражеской пулей. Значит, он вовремя проснулся. Жимхуу взял карабин, положил ствол на седло — тоже стал стрелять перед собой, методически взводя затвор и спуская курок.

— Отставить.

Жимхуу оглянулся и увидел рядом с собой Хасбаатора.

— Беречь патроны. Стрелять только наверняка. Копать окопы, — Хасбаатор кивнул в сторону русских, которые уже изрыли под собой всю землю. — Здесь, где лежишь, копай.

К полудню белые в атаку пошли. Скатились с гор и двинули со всех сторон. Только поздно хватились, как подумалось Жимхуу. Долина в крепость превратилась. А впереди ни куста, ни камня. Из окопа вид отличный—гладкая, как лысина, долина, за километр пулей достать можно. Застрочили красные пулеметы, защелкали карабины. Серые мундиры стали пятиться в горы.

А потом началась осада. Жимхуу счет дням потерял. От усталости, голода и жажды круги черные перед глазами мельтешили.

А когда белые были уверены, что конец красным пришел, на сорок второй день поднялись из окопов оставшиеся сто пятьдесят монгольских и советских бойцов, штурмом овладели форпостом белых, что возвышался ближе всех к окопам, прорвали кольцо.

И белый генерал Бакич бежал потому, что не было силы, могущей остановить Жимхуу и его товарищей.

...Мы слушаем Жимхуу. В двухстах метрах от нас тяжело взмахивает крыльями орел. Кожаный поводок дергает его за ногу. Орел падает в траву, колотится о нее. И нам понятно его отчаяние, его гордое единственное желание.

Рядом с нами стоит Жимхуу, сухощавый старик в народном дели с орденами и значком «Партизан» на груди.

Ю. КОЗЛОВ.

КИНО

И снова— «Берлин»

Об этом, наверное, мало кто знает. О том, что один из героев только что выпущенного на экраны края документального фильма «Берлин», живет в Барнауле.

38 фронтовых кинооператоров снимали его незабываемой весной 1945-го. Возглавлял эту кинобригаду режиссер Юлий Райзман. Под его же руководством осуществлен нынче и повторный выпуск фильма.

Он воздействует на нас не только эмоционально, заставляя переживать и волноваться, но и в деталях показывает, как происходила эта битва, начиная с Одера и кончая взятием рейхстага и капитуляцией последних гитлеровских вояк.

Уличные бои в Берлине... Недаром говорят: «Большое видится на расстоянии». Сколько мужества и, в конце концов, военного искусства нужно было отдать нашим бойцам в Берлине, чтобы добить фашистов в самом их логове, когда тем нечего было уже терять.

Боевой репортаж о тех днях потребовал не меньшей отваги и от фронтовых кинооператоров, снимавших Берлинскую операцию, что называется, в упор, без наводки на резкость.

Недаром на Международном кинофестивале в Каннах в 1946 году фильм «Берлин» удостоен первой премии.

Теперь о герое, которого я упомянул в начале заметки. Это — генерал-майор в запасе Нестор Дмитриевич Козин. В апреле сорок пятого 52-я гвардейская стрелковая дивизия под его командованием первой ворвалась в Берлин. Первой!

Знает ли об этом наша кинофикация?.. Просмотры «Берлина» с приглашением Н. Д. Козина и его комментариями или рассказом после картины вызвали бы и у молодых зрителей, и у ветеранов войны большой интерес.

Г. НИКОЛАЕВ.

г. Барнаул.

НЕ КРАСНА ИЗБА...

Я ЛЮБЛЮ ездить в Марушку, где расположена центральная усадьба совхоза «Майское утро». Может быть, потому, что село, окруженное огромным садом, уютно устроилось в стороне от большака и стоит на взгорке прямое, чистое и красивое. Вот не было же генеральной застройки, не мороковали приезжие архитекторы над новым микрорайоном, а, поди ж ты, новые дома стройной и красивой улицей вписались в общий ансамбль. Строят здесь много, на широкую ногу, уважая себя. Недаром за глаза В. Е. Волобуева, здешнего совхозного директора, зовут главным прорабом. А может быть, тянут в Марушку здешние люди, гостеприимные, ищущие, интеллигентные. О каждом хоть очерк пиши. Взять хотя бы того же директора или главного инженера Павла Самойловича Сологуба, или историка — главного энтузиаста в создании известного в районе сельского музея—Михаила Сергеевича Клименко, или вчерашнюю десятиклассницу и нынешнюю комсоргшу Раю Козленкову, или парторга Анатолия Алексеевича Артюшкина. Пусть меня упрекнут в пристрастности, все равно я считаю, что самое интересное и талантливое село в районе — Марушка. Но сегодня мне хотелось бы рассказать о человеке, чье имя не было названо выше, о Валентине Сергеевне Тыртыченко, заведующей сельским Марушкинским клубом. Незадолго до этого мы были в гостях у Валентины Сергеевны вместе с Ниной Фатеевой, методистом краевого управления культуры. Представитель из края высоко оценила клубную работу и сказала тогда, что очаг культуры достоин присвоения ему звания клуба лучшей работы.

...Три года назад Валентина Тыртыченко зашла в кабинет директора и представилась:

— Новая заведующая клубом. Прибыла в ваше распоряжение.

—Надолго? — недоверчиво взглянул на нее В. Е. Волобуев.

— Мне уже не тридцать, — обиделась Тыртыченко.

Однако не зря спросил директор об этом новую заведующую. Уж больно часто сменялись ключники. «Ключники», слово-то какое обидное, а поди, назови другим, когда оно верно определило смысл деятельности прежних заведующих. Днем и вечером открыть клуб, по великим праздникам устроить штурмовщину в подготовке традиционного концерта, где главные партии исполняли сама заведующая да два-три добровольца—вот, пожалуй, и весь «репертуар» на год!

Вспомнила разговор с директором Тыртыченко уже через день—другой, когда принимала скудный багаж у своего коллеги!

— А где же план работы? Где совет клуба? Рабочие конспекты? — спрашивала она. В ответ ироническое молчание, потом злые слова:

— Э-ка вы разлетелись. План, совет. Посмотрю, что у вас через месяц будет, какие советы. Здесь не город, а село. Се-ело! Молодежь никакая самодеятельность не волнует. А впрочем, — устало закончила она, — увидите сами.

Валентина молча проводила бывшую заведующую, вдруг невесело подумала: «А что, если она права?».

Утром зашла в комитет комсомола, в школу. Учителя встретили ее настороженно. Какие могут быть дела к ним у заведующей клубом? Были, оказывается, дела.

— Помощь ваша нужна. Если сами придете в клуб, другие потянутся за вами. И помощь ваших учеников нужна. Клуб оформить надо, газету выпустить, лозунги написать. Говорят, у вас Тареник неплохо рисует. А Козленкова поет, правда?

По пути зашла в сельсовет. Сельчане недружелюбно провожали Тыртыченко, особенно молодежь. Уж который день клуб закрыт. Не выдержали, пришли группой, язвительно спросили: «Клуб нынче не откроют?».

Тыртыченко не приняла насмешки, просто ответила: «Не откроют, пока грязь и серость в клубе. Стыдно танцевать в нем. Мне сидеть стыдно. А вам нет — перед девушками?».

— Что прикажете делать?

— Взять тряпку и вынести грязь, — резко оборвала парня Валентина Сергеевна. Поправилась: — Не в прямом смысле, конечно. Грязь вывезет уборщица. А вы для другого нужны.

Не легко и не просто начинала новая заведующая работу на новом месте, среди непривычных ей людей.

За плечами краткосрочные курсы да недельный семинар в Ленинграде. Там услышала она слова, помнила которые все время:

— Одна ничего не сделаешь. Нужно, чтоб люди стали уважать твою должность, пошли за тобой. И опирайся на молодых. Они — главная твоя помощь и опора.

Прошло три года. Но сколько за это время перемен! Появились надежные и верные помощники, совет клуба, в который входят сестры Рая и Валя Козленковы, комсомолки, Геннадий Тареник, Саша Черненко. Завоевала признание и славу художественная самодеятельность. Зимой артисты выступают у себя, ездят к соседям, а весной и в страду — по полевым станам. Везет агитпоезд пахарям веселые злободневные частушки, песни, тут же выпускает боевые листки, шлет фототелеграммы передовикам.

А какие вечера проходили нынче зимой в Марушке! Вот один из них: «Герои войны и труда в гостях у молодости». В этот вечер перед ребятами выступили и В. Е. Волобуев, и А. М. Ганов... А вечер-диспут «Дорогой отцов»! А ситцевый бал, где хозяйками были неузнаваемо прелестные девчата в ярком ситце!

Закончится страда. Придут с комбайна временно мобилизованный уборкой баянист Геннадий Тареник и его друзья, соберутся вместе пахари и хлеборобы, животноводы и сельские интеллигенты за одним столом и отпразднуют свой сельский праздник — праздник урожая. А готовятся в селе к нему уже сейчас. Шьются костюмы, репетируются песни, придумываются оригинальные вечера.

Заботы сегодняшнего дня. Много их у Валентины Сергеевны, если учесть, что она еще и агитатор. Трудно! Но кто сказал, что удовлетворение жизнью достается легко. И все-таки чуть не положила она однажды заявление на директорский стол.

Долго мы говорили с ней в тот вечер, когда я узнала об уходе, говорили о трудности в клубной работе и об ее ответственности, о долге и о призвании.

Уезжая, я не надеялась, что убедила В. С. Тыртыченко. Слишком громкими и общими были мои слова. Правильными, но не душевными.

А Валентина Сергеевна осталась. Заговорил в ней, наверное, внутренний долг, взяла ли верх увлеченность любимым делом, трудным, но до боли родным делом,—не знаю. Только, видимо, теперь она осталась навсегда, однажды перешагнув минутное отчаяние и слабость.

...Я люблю приезжать в Марушку. Люблю ходить по ее тихим симпатичным улицам, бродить по уютным комнаткам музея, посидеть в клубе, где всегда есть люди, где всегда весело, шумно и интересно. Вечерами здесь заходят в клуб, будто в гости к хорошему знакомому, поговорить о прочитанной книге, переброситься в шахматы, узнать о событиях во Вьетнаме. А однажды... я увидела в вестибюле двух старушек. Они вязали (видимо, внучатам к зиме шерстяные носки) и мирно беседовали о своих детях, упоминая гектары, центнеры...

— Что же вы с вязаньем в клуб? — спросил их кто-то из молодых.

— Дома-то небось скучно. А тут — на людях. Да мы ж не мешаем никому, тихо сидим. Вот посидим, посидим да и разойдемся.

— Как важно для человека, для ненавязчивых извне, не опутанных графиком мероприятий найти место общения,— как нужно и важно оно для удовольствия человека, — думала я, с благодарностью вспоминая Валентину Сергеевну Тыртыченко, ставшую ибачом в его красивом первоначальном смысле.

Г. КЛИМЕНТЬЕВА.

с. Марушка,
Целинный район.

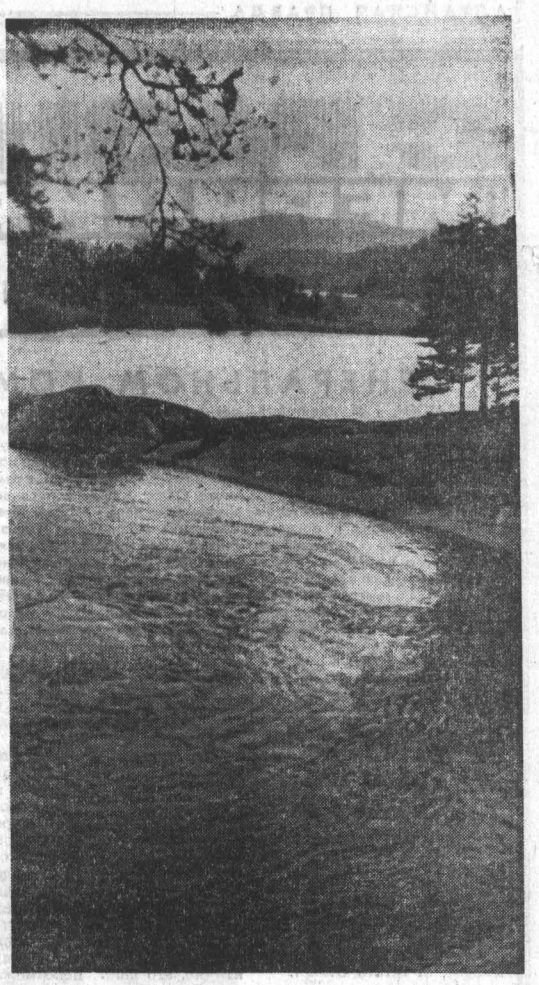

Каменная коса в окрестностях поселка Турачак (Горный Алтай).

Фото В. Николаева.

У НАС В ГОСТЯХ

«Уральский следопыт»

«Скажи, кто тебя читает, и я скажу — кто ты», — эта перефразировка известной поговорки вполне применима к журналу, да и вообще к любому печатному изданию. «Уральский следопыт» предназначен в основном для подростков, которым уже «тесны» рамки таких популярных журналов, как «Костер» и «Пионер», но еще не совсем понятны «Юность» и «Смена», предполагающие у своего читателя уже определенный жизненный опыт. «Уральский следопыт» как бы проводник от детства к возмужанию. И этим определяется его содержание.

1968 год для «Уральского следопыта»—знаменательный. В апреле 1968 года исполняется десять лет со дня выхода первого номера.

В 1968 году у журнала был тираж 50 тысяч экземпляров, ныне — 110 тысяч. «Уральский следопыт» стал органом писателей Российской Федерации и расходится по всей России — от Ленинграда до Владивостока, но нет ни одной республики, где бы не было подписчиков журнала.

Журнал готовит к публикации повесть архангельского писателя Евгения Богданова «Вьюга» — о последних днях жизни замечательного крестьянского полководца Ивана Болотникова. Костромич Вячеслав Чебоксаров прислал в редакцию остросюжетную повесть «Нефедыч покидает Аляску».

В 1968 году будет продолжена публикация заключительной книги приключенческого романа украинского писателя Юрия Дольд-Михайлика «И один в поле воин» (третью книгу этого романа журнал начал печатать с девятого номера этого года).

Барнаульский писатель Лев Квин познакомил редакцию со своим новым увлекательным романом «Начинают и проигрывают». Готовится к печати документальная повесть — дневник автора из Шадринска Георгия Сапникова «Мы — подводники» — о беспримерном героизме моряков-подводников Северного флота во время Великой Отечественной войны. В Хабаровске заканчивает повесть для «Уральского следопыта» писатель Борис Копалыгин, свидетель и участник недавней вынужденной и самоотверженной зимовки каравана судов во льдах у берегов Сахалина. В Свердловске дорабатывает свою повесть писатель Яков Резник — о славном революционере, первом председателе Екатеринбургской ЧК Якове Юровском. И все это — еще не полный перечень крупных произведений.

Разумеется, в нескольких строках не расскажешь обо всем том, чем располагает «Уральский следопыт». И самое лучшее — это, безусловно, знакомство с самим журналом, а если у читателей, у подписчиков возникают какие-либо вопросы, вот адрес редакции: г. Свердловск, улица Малышева, дом 36.

Приглашаем, друзья, в путешествие по страницам нашего журнала. Уверены, что для каждого здесь еще неведомый ему факт, еще незнакомые ему люди и события, фантастика и быль, новые стихотворения, рассказы и повести, которые прочитаются с увлечением.

РЕДКОЛЛЕГИЯ ЖУРНАЛА «УРАЛЬСКИЙ СЛЕДОПЫТ».

Борис МАРЬЕВ

РОДИНА

Я рос в краю мазута и угля,
Где люди прямы, а калитки шатки,
Где в паровозной саже тополя
И птичьих гнезд заброшенные шапки.
Прищурюсь чуть — и в антрацитном блеске,
В кожанку комиссарскую одет,
С фанерным сундучком приходит дед
Из детства моего, как из поездки.
Рокочут паровозные басы,
Толчется звонко рынок за платформой,
И пахнут квасом дедовы усы,
И ярок сахар на ладони черной.
А я пытаюсь сундучок нести,
Идти стараюсь с дедушкою в ногу,
А я мечтаю поскорей расти
И вижу в снах железную дорогу.
Крута моя дорога, далека, —
Через леса и синие туманы,
Пересекая ширь материка,
Она ведет в неведомые страны!
Сбываются мальчишеские сны,
Мы все взрослеем от вагонной тряски,
Нам всем когда-то сделались тесны
И дедов дом, и бабушкины сказки.
Ах, погоди минуту, проводник!
Как коротка заветная стоянка, —
Лишь сердце остановится на миг
От огоньков родного полустанка.
В который раз она кругла, Земля,
И никуда от памяти не деться, —
Грачиной шапкой машут тополя
Из дивных стран, из голубого детства...

О ЖЕЛЕЗЕ И КУЗНЕЦАХ

В Грузии существовало поверье: если посеешь из железной посуды, черви не заведутся в семенах.

Японские ученые во многих публикациях утверждают, что ношение на руке небольших магнитных браслетов из железа благотворно сказывается на кровяном давлении людей.

Английский мореплаватель XVIII века Джемс Кук отмечал, что на всех островах Полинезии, известных ему, жители до прибытия европейцев совершенно не знали железа. Рассказывая о первых встречах с туземцами, он заметил, что железо было для них подарком. Спутники Кука рассказывали, что за один крупный гвоздь туземцы охотно давали несколько ярдов местной ткани, а за десять железных костылей моряки получили десять свиней.

Несколько лет назад швейцарец Рене Гарди обнаружил в Северном Камеруне небольшое племя маткам, до сих пор не известное европейцам. Господствующее положение в племени занимает кузнец. Кузнецы образуют особую касту и стоят выше остальных соплеменников. Они не только кузнецы, но и врачеватели, заклинатели дождя, а при совершении похорочных обрядов выполняют роль распорядителей танцев. Но их главная задача — сохранение тайны изготовления железа. Это тщательно оберегаемый секрет, недоступный для непосвященных.

У многих народов кузнец также пользовался особым уважением. В Киевской Руси, например, кузнец считался одновременно знахарем, колдуном — и вообще человеком, который будто бы может определить судьбу, «выковать счастье» и тому подобное.

Средневековые цехи Германии требовали от желавшего стать мастером-кузнецом присяги, что он не будет иметь дела с дьяволом.

СЕКРЕТ КАПИТАНА НЕМО

Общеизвестная истина: температура различных слоев воды в море — не одинакова. Об этом знали давно. Но лишь изобретательный Жюль Верн нашел способ практически использовать это знание.

На «Наутилусе» капитана Немо, описанном в романе Ж. Верна, почти все виды работ выполняются электричеством. Электричество освещает помещения корабля, на электрической плите готовит изысканнейшие блюда корабельный кок, наконец, и перемещается «Наутилус» при помощи электрического двигателя.

Откуда же на подводном корабле берутся запасы электричества? Да очень просто: из воды! Опуская металлический стержень в глубь моря и такой же стержень помещая в более близкий к поверхности слой воды, капитан Немо соединял эти два своеобразных электрода и — за счет разности температур — получал электрический ток. Действительно просто, не правда ли?..

«Двадцать тысяч лье под водой» написаны Ж. Верном в 1870 году. А шестьдесят лет спустя, в 1930 году, академик Клод провел на Кубе успешные опыты по извлечению электричества из моря именно тем способом, какой предложил в своем романе знаменитый фантаст.

МОЙ БРАТ МУСА ДЖАЛИЛЬ

Хадича ЗАЛИЛОВА

ВЫШЛО уже немало книг, посвященных жизни и творчеству поэта-героя Мусы Джалиля. В этих книгах предстает перед читателями образ человека-борца, литературного и общественного деятеля, талантливого поэта.

Но каким он был в жизни? Каким знали его близкие? Какой у него был характер, пристрастия, привычки?

Автор воспоминаний, публикуемых в ближайшее время журналом, — родная сестра поэта. Долгие годы она была рядом с Мусой, вместе с ним росла в большой, дружной семье.

Ниже публикуются отрывки из воспоминаний Х. Залиловой.

В ГОДЫ учебы Муса и Зайнаб приезжали домой на летние каникулы. Тогда в нашем доме наступал настоящий праздник.

Готовясь к встрече, я раздобыла крошечный кусочек мыла и побежала на речку умываться, чтобы предстать перед братом в самом лучшем виде. Лицо уже блестело и даже скрипело от чистоты, и руки сделались красными, а мыло еще не кончалось, и я продолжала с наслаждением намыливаться. Наконец, уронив в воду обмылок, который в руке-то уже не держался и, блестя, как начищенный самовар, я помчалась домой и, о досада! — Муса уже сидел и пил чай. Проторчала на речке, упустила самый волнующий момент встречи, о котором так мечтала.

Он вручил нам подарки. Маме — красивый головной платок, мне — конфеты и тоже платочек. Без подарков он никогда не приезжал...

Проснувшись однажды утром, я увидела висевший над постелью свой портрет. Когда только Муса успел нарисовать меня? Как это я прозевала? На рисунке у меня были босые ноги, красные, как гусиные лапки; руки широко разведены, а пальцы растопырены, косички тоже торчали в разные стороны.

Я долго молча, как зачарованная, рассматривала рисунок, а потом побежала показывать его своим подругам.

После этого я уже сама просила брата рисовать меня. Он охотно соглашался, заставляя меня позировать, и принимался за дело. Я сидела, боясь пошевелиться, но в конце концов на рисунке оказывалась совсем не я, и даже не человек, а что-нибудь вроде табуна красивых лошадей или озеро с плавающими утками, а то и просто наша корова.

Часто мы уходили с Мусой на дальнюю мельницу. Она стояла на холме, с которого было видно далеко вокруг. Муса долго и жадно вглядывался в привольную степную даль, в цепи холмов и синеющую на горизонте полоску леса. Глаза его сияли от восторга. Поспешно раскрыв тетрадь и пристроив ее на моей спине, он принимался набрасывать карандашом пейзажи.

Кончив рисовать, придирчиво рассматривал свою работу, то отводя тетрадку подальше от глаз, то приближая ее к самому носу. Если рисунок получался, по мнению его, не совсем удачным, он вырывал его из тетради, комкал и забрасывал подальше. Потом, взяв другой лист, принимался рисовать сначала. Но вот, кажется, он доволен:

— Похоже?

«О, у тебя даже лучше, чем на самом деле», — хочется мне сказать, но я молча любуюсь рисунком, осторожно держа его обеими руками.

Мы оба довольны. Муса бросается на траву, с хохотом начинает кувыркаться. И вдруг, сразу как-то утихнув, ложится, закинув руки за голову и устремив глаза в небо. Лицо его делается задумчивым, мечтательным. Я уже знаю, сейчас он будет читать свои стихи.

Читал он громко, размахивая руками, а временами голос его переходил почти в шепот и тогда прижимал руки к груди.

— Хорошо? — спрашивал он меня.

— Очень! — соглашаюсь я поспешно.

— А поняла что-нибудь?

Я смущенно молчала.

Брат щелкал меня по носу:

— Эх ты!

...Случались у нас забавные происшествия. Одно время мы жили на краю села. Рядом с нашим двором возвышались единственная стена разобранного дома и печь с длинной трубой. В щелях этой стены Муса выследил ос и решил полакомиться их медом.

Он поманил меня пальцем и таинственно спросил:

— Хочешь меду?

— Хочу. А где он?

— Сейчас будет, только помоги мне одеться.

На ноги он надел валенки, на руки натянул мамины чулки, голову обмотал белой большой тряпкой в виде чалмы, и стал удивительно похожим на молоденького муллу. Вооружившись кочергой и прихватив миску, смело пошел к осиному гнезду. Я была уверена, что он принесет полную миску меда, и предвкушала удовольствие.

— Смотри, будь осторожен, как бы они самого тебя там не покусали! — крикнула ему вслед мама.

— Не беспокойся, не покусают. Я их разгоню кочергой, — бодро ответил Муса.

Но не прошло и минуты, как мы увидели его бегущим назад. Он отмахивался от яростно преследовавших его ос. Тряпка слетела с головы, одного чулка на руке не было тоже, миска осталась на поле боя. Брат был страшно искусан, а еще больше сконфужен: его уморительный вид привлек внимание целой толпы любопытных ребятишек и соседок, которые беззлобно, но громко хохотали.

— А где же мед? — все еще на что-то надеясь, спросила я.

Муса виновато улыбнулся и, показав на свои шишки от осиных укусов, сказал:

— Вот где мед!

Редактор
А. ПРОЗОРОВ.

СПОРТ

ЧЕМПИОНАТ ФУТБОЛИСТОВ

Сообщаем результаты матчей чемпионата страны по футболу среди команд третьей подгруппы второй группы класса «А» за 21 сентября: «Энергетик» (Душанбе) — «Восток» (Усть-Каменогорск) — 1:0, «Памир» (Ленинабад) — «Шахтер» (Караганда) — 2:3, «Алга» (Фрунзе) — «Строитель» (Ашхабад) — 1:1, «Нефтяник» (Фергана) — «Политотдел» (Ташкентская область)—1:1, «Уралмаш» (Свердловск) — «Строитель» (Уфа) — 4:1, «Звезда» (Пермь) — «Локомотив» (Челябинск) — 2:0, СКА (Хабаровск) — «Темп» (Барнаул) — 4:1, «Луч» (Владивосток) — СКА (Новосибирск) — 1:1, «Иртыш» (Омск) — «Кузбасс» (Кемерово) — 4:0.

«Темп» сейчас на 12 месте. У него 27 очков. Забито 29, пропущено 26 мячей.

ЛИДЕР ВСЕ ТОТ ЖЕ

21 сентября состоялись очередные матчи чемпионата страны по футболу. Вот что сообщают о них корреспонденты ТАСС:

ЕРЕВАН. Футболисты «Арарата» одержали победу над армейцами Ростова-на-Дону со счетом 2:0.

ЛЕНИНГРАД. Вничью — 2:2 закончилась встреча ленинградского «Зенита» с ташкентским «Пахтакором».

БАКУ. «Нефтяник» проиграл донецкому «Шахтеру» — 1:3.

МОСКВА. Лидеры чемпионата страны — динамовцы столицы выиграли на своем поле у команды «Черноморец» — 1:0. Гол забил на 23-й минуте нападающий москвичей Козлов.

МИНСК. Местные динамовцы в своем пятисотом матче в высшей лиге чемпионата страны победили со счетом 3:0 алма-атинский «Кайрат».

РЕКОРДЫ ПЛОВЦОВ

ТБИЛИСИ, 21 сентября. (ТАСС). Татьяна Девятова, спортсменка из Харькова, установила новый рекорд СССР в плавании на сто метров баттерфляем. Она финишировала через 1 минуту 6,8 секунды, «сбросив» со своего же рекорда 1,4 секунды.

* * *

Это произошло на матче пловцов СССР и Великобритании.

С новым рекордом континента — 3 минуты 35,6 секунды победила наша мужская команда (Сергей Гусев, Семен Белиц-Гейман, Георгий Куликов и Леонид Ильичев) в эстафете 4×100 метров вольным стилем.

С подавляющим преимуществом советские пловцы выиграли свой четвертый матч у сборной Великобритании — 138:85.

ПО ЛЬГОТНЫМ ТАРИФАМ

С 16 сентября на пассажирских авиалиниях введены сниженные цены на билеты для студентов, учащихся и военнослужащих. Льготы распространяются на пассажиров, летящих на рейсовых газотурбинных самолетах, без пересадок в пути.

Студентам и учащимся средних школ цены на билеты снижаются на 50 процентов, военнослужащим срочной службы — на 60, военнослужащим сверхсрочной службы и офицерскому составу в звании от младшего лейтенанта до майора (капитана 3 ранга) включительно — на 30 процентов. Так, билет на самолет ИЛ-18 рейсом № 130 до Москвы для студентов и учащихся будет стоить 26 рублей вместо 52. Самолет вылетает ежедневно в 13.40 московского времени.

В восточном направлении действуют старые тарифы.

Ф. ОНУЧИН,
начальник Барнаульского городского аэровокзала.

ТЕАТРЫ

КРАЕВОЙ ТЕАТР ЮНОГО ЗРИТЕЛЯ.
Премьера
В. Коростылев.
ЛУННЫЙ ГЛОБУС
(в 2-х сериях).
В 11, 15.

ДВОРЕЦ СПОРТА. ХОККЕЙ
среди мастеров команд класса «А»
«Мотор» (Барнаул) — «Металлург» (Серов).
Начало в 19.30.

КИНО

«РОССИЯ». «Взорванный ад». В 10, 11, 11-45, 12-45, 14-30, 17-15, 18, 19-45, 20-30, 21-30. **«Каролина Риенская».** В 13-30, 16-15, 17, 18-45, 22-15.

Клуб ЗАПАДНОГО ПОСЕЛКА. БОЛЬШОЙ ПРАЗДНИК КНИГИ. Встреча с писателями и поэтами, работниками книжного издательства. Книжный базар. Концерт. Играет эстрадный оркестр.
Начало в 19 час.

«ЮНОСТЬ». «Взорванный ад». В 11-45, 17-15, **«Королевская регата».** В 13-45, 15-30, 19-15, 21.

«РОДИНА». «Королевская регата». В 10, 12-45, 14-30, 19-45, 21-35. **«Венгерский набоб».** В 11, 11-45, 13-30, 15-15, 17, 18-45. **«Фантомас»** (в 2-х сериях). В 16-15, 20-30

«ОКТЯБРЬ». «Взорванный ад». В 10, 11-45, 15-15, 18-45, 20-30, 22-15. **«Полосатый рейс».** В 13-30, 17.

Выставка ДНХ. «Дорогой мой человек». В 12, 14, 16.

«ПЕРВОМАЙСКИЙ». «Венгерский набоб». В 12, 16, 18, 20, 22. **«Чужой в городе».** В 13, 15, 17, 19, 21.

«ОГОНЕК». «Ленин в Октябре». В 10, 11, 14.

ЧАЙКА. Для детей. **«Звонят, откройте дверь».** В 11. **«Потом наступит тишина».** В 15, 19. **«Подвиги Геракла».** В 13, 17, 21.

ФИЛИАЛ на поселке Мирный. **«Дикий мед».** В 19, 21.

«АЛТАЙ». «Потом наступит тишина». В 15, 17, 19, 21.

Клуб МЕЛАНЖЕВОГО КОМБИНАТА. «Фокус-покус». В 15, 17, 19, 21.

Клуб ТРЕСТА «СТРОЙГАЗ». «Зося». В 17, 19, 21.

ДВОРЕЦ КУЛЬТУРЫ ХИМИКОВ. «Сердце друга». В 15, 17, 19, 21.

ТЕЛЕВИДЕНИЕ

18.00 — Спектакль краевого театра кукол «Илья». **19.00** — «В городе Пушкино», документальный фильм. **19.10** — «Новости». **19.30** — Киножурнал. **19.40** — «С праздником, машиностроители!». **20.30** — Международный обзор. **20.50** — «Власть музыки», музыкальный фильм. **21.45** — В. Панова, «В старой Москве», фильм-спектакль Центрального телевидения, 1 серия. **22.45** — «Советские композиторы-песенники». «Андрей Петров».

РАДИО

7.30 — Программа передач. Сводка погоды (горсеть и УКВ 4,37 м). **7.32** — Концерт «Поющие меридианы» (горсеть и УКВ 4,37 м). **8.00** — Последние известия (из Москвы). **8.15** — По страницам краевых газет. **11.10** — Объявления (горсеть). **11.25** — Концерт (горсеть). **18.00** — Интервью последних известий. **18.10** — «Алтай литературный».

Алтайский краевой комитет по радиовещанию и телевидению выражают глубокое соболезнование редактору студии телевидения Петенко Петру Семеновичу в связи со смертью его матери

Александры Андреевны.

Алтайское краевое отделение Союза писателей РСФСР и коллектив книжного издательства выражают соболезнование Петру Антоновичу Бородкину по поводу смерти его отца

БОРОДКИНА
Антона Андреевича.

НАШ АДРЕС И ТЕЛЕФОНЫ: Барнаул, ул. Короленко, 105. ТЕЛЕФОНЫ: справки 4-47-54, редактор 4-49-56, заместители редактора 4-48-37, 4-43-54, ответственный секретарь 5-52-34, заместители отв. секретаря 5-51-13. ОТДЕЛЫ: партийной жизни 5-53-11, пропаганды и агитации 5-50-92, советского строительства и быта 5-51-73, сельского хозяйства 4-46-73, 5-54-64, промышленности, строительства и транспорта 5-52-63, 4-46-12, культуры и учебных заведений 5-50-82, информации и спорта 4-49-54, 4-46-92, писем 4-48-71, 5-54-12, стенографистка 4-45-62, отдел объявлений 5-53-62. Общественная приемная работает с 10 до 14 часов (кроме субботы и воскресенья). Телефон 5-57-62.

АГ 05119. Типография издательства «Алтайская правда», г. Барнаул, Короленко, 105. Заказ № 5908. Тираж 150.000 экз.