ПРОЛЕТАРИИ ВСЕХ СТРАН, СОЕДИНЯЙТЕСЬ!

АЛТАЙСКАЯ ПРАВДА

Орган Алтайского краевого комитета КПСС и краевого Совета депутатов трудящихся

Год издания 51-й. № 223 (13892). | ПЯТНИЦА, 22 СЕНТЯБРЯ 1967 г. | Цена 2 коп.

ХЛЕБ—СВЕРХ ПЛАНА

Трудовую победу в соревновании за достойную встречу юбилея Октября одержали колхозники сельхозартели имени Карла Маркса Кытмановского района — они выполнили план продажи хлеба государству. Хозяйство полностью обеспечило себя хорошими семенами. Хлеборобы колхоза брали обязательство дать сверх 40 тысяч плановых не менее 20 тысяч центнеров зерна. Оно успешно выполняется.

НА ПОЛЯХ АЛТАЯ

Ускорив темпы полевых работ в прошлой пятидневке, заканчивают уборку зерновых колхозы и совхозы Троицкого, Косихинского, Быстроистокского, Петропавловского, Змеиногорского районов.

По данным крайстатуправления на двадцатое сентября, хлеба в крае скошены на 4 миллионах 35 тысячах гектаров, это 84 процента к плану косовицы, обмолочены они на 3 миллионах 594 тысячах гектаров — 89 процентов скошенного.

Государству сдано 47 миллионов пудов хлеба.

В разгаре страда свекловодов. Без малого по 200 центнеров корней получают сейчас с гектара механизированные отряды и звенья Бийского и Рубцовского районов, по 170 и более центнеров — в Смоленском и Косихе. В крае убрана четверть свекловичных плантаций — 15 тысяч гектаров.

Картофель собран с пяти тысяч гектаров, это 26 процентов запланированного. Быстрее всех ведут копку клубней рубцовские и бийские хозяйства.

Завершая уборку нынешнего, хлеборобы заботятся о будущем урожае. Земли подготовлено за прошлую пятидневку 384 тысячи гектаров — на 40 тысяч гектаров больше, чем в предыдущую. На шестьдесят с лишним процентов выполнили план вспашки зяби колхозы и совхозы Тальменского, Советского, Косихинского, Тюменцевского, Завьяловского районов.

ОБЯЗАТЕЛЬСТВА НА КОНТРОЛЕ

ПРИГЛАШЕНИЕ К ВСТРЕЧЕ

Коллектив Бийского магазина «Мебель» надеялся, что поставщики — мебельные фабрики Барнаула, Рубцовска, Бийска — не только выполнят, но и перевыполнят в юбилейном году свои договорные обязательства, что качество мебели будет улучшено.

— Надежды не оправдались, — говорит директор магазина «Мебель» Я. М. Баронских. — Хуже того, Рубцовская и Барнаульская фабрики срывают поставки и заваливают нас браком. Так, Барнаульская фабрика №1 доставила в Бийск мебели на 53,2 тысячи рублей вместо 169,9 тысячи. Не отличаются изделия и качеством. Сплошь и рядом под полированной пленкой встречаются смоляные пятна, кромки поверхностей не отполированы и т. д.

Не лучше себя зарекомендовали и рубцовские мебельщики. Недавно в Бийск было доставлено 76 письменных столов, из которых 66 оказались бракованными. Из 60 комодов забраковано 60.

Причина брака — небрежность, недооценка все возрастающей требовательности со стороны покупателей, расчет «на авось». А ведь кто-то на этих фабриках и обязательства брал и выпускал за ворота предприятия явно негодную продукцию. Есть над чем поразмыслить!

По-иному отнеслись к выполнению юбилейных обязательств на Бийской мебельной фабрике. План 9 месяцев они завершили почти на две недели раньше срока. До конца сентября будет выдано сверхплановой продукции почти на 80 тысяч рублей. Авторитет этого коллектива окреп в ходе настойчивой борьбы за внедрение новой технологии, техники. Творчески трудятся здесь люди. В конце прошлого года, например, бийские мебельщики заявили, что приступают в честь великого праздника к освоению мебельного набора «Юбилейный». Слово свое они сдержали. Сейчас этот набор охотно берут покупатели. Другие виды бийской мебели тоже пользуются повышенным спросом.

Успех бийчан нельзя рассматривать как случайную удачу. Это итог кропотливого и целенаправленного труда, технической и экономической учебы всех членов коллектива. Конечно, и бийчанам еще не удалось изжить все недостатки, но отзывы покупателей об их изделиях говорят сами за себя.

Вывод из сказанного: а не встретиться ли мебельщикам трех городов в Бийске? Не поучиться ли у своих коллег по профессии?

В. БЕЛОЗЕРЦЕВ.

г. Бийск.

РИТМ СТРОЙКИ

Ритм стройки! Он важен в любое время года. Ровный ход производства на каждой площадке не может быть нарушен даже в наиболее сложный, зимний период. Однако четкая, бесперебойная организация работ зимой достигается только при условии тщательной подготовки к ней. Об этом убедительно свидетельствует опыт многих прошедших лет.

Нельзя сказать, что наши строители не умеют работать в дни, когда свирепствуют морозы и бушуют снежные метели. Нет, они научились преодолевать трудности.

Сила строительных коллективов прежде всего в том, что в них созданы и воспитаны квалифицированные кадры, способные в самых сложных условиях выполнять задания с меньшими трудовыми затратами. Сила их также в том, что они оснащены теперь современными механизмами, первоклассной техникой и широко применяют наиболее совершенную технологию. В значительной степени успех, естественно, зависит от уровня организаторской работы.

В предстоящий зимний период строителям Алтая предстоит выполнить огромный объем работ, связанных с дальнейшим развитием экономики и культуры края, с улучшением благосостояния людей. Часть этого периода совпадает с завершением планов юбилейного года.

Сейчас, как никогда, важно обеспечить концентрацию сил и материально-технических ресурсов на пусковых стройках, привести в такое состояние сооружаемые здания, чтобы можно было усиленно вести работы в условиях зимы. В частности, до наступления морозов и метелей надо закрыть здания, дать в них тепло, ускорить сооружение инженерных коммуникаций, создать заделы, завершить так называемые нулевые циклы.

Следует признать, однако, что трестом «Стройгаз» явно недостаточными темпами ведутся предзимние работы на таком важном объекте, как шинный комбинат, и ряде других. А тресты № 46 и «Барнаулжилстрой» затянули прокладку инженерных коммуникаций к жилому микрорайону № 1 в г. Рубцовске и к кварталам 1050 и 1070 в г. Барнауле. А ведь от того, будут ли своевременно выполнены работы по прокладке теплотрасс, канализационных и водопроводных магистралей, зависит не только успешное ведение строительства в зимние месяцы, но и выполнение планов по строительству жилья в нынешнем году. На многих сельских стройках, осуществляемых трестами управления «Алтайцелинстроя», надо успеть до непогоды закрыть животноводческие помещения и жилые дома.

Подготовка к зиме — это целый комплекс мероприятий, которые надо настойчиво выполнять. Причем, выполнять без промедлений. Это — и укомплектование строек кадрами, и создание необходимых запасов материалов и изделий, и тщательная подготовка механизмов, и устройство быта строителей на площадках.

К сожалению, не везде приковано внимание к этим вопросам. К примеру, укомплектование строек кадрами. До сих пор на многих объектах, сооружаемых Алейским и Горно-Алтайским трестами, не хватает рабочих. Руководители этих трестов, как видно, не проявляют особого беспокойства о создании для людей нормальных бытовых условий, о четкой организации труда, обеспечивающей не только выполнение планов, но и высокие заработки. Такое отношение приводит к тому, что рабочие не удерживаются на алейских и горно-алтайских стройках.

Зима предъявляет особые требования к снабженческому аппарату. Деятельность контор материально-технического снабжения и управлений производственно-технологической комплектации сейчас должна быть особенно четкой. Строители не простят им таких промахов, которые они имели летом. Ведь и зимой нельзя допускать простоев из-за срывов поставок кирпича, раствора, щебня и т. д.

В связи с этим следует принять срочные меры к резкому улучшению работы предприятий промышленности строительных материалов, прежде всего, кирпичных заводов и карьеров, подведомственных крайпромстрому. На городских и сельских стройках и заводах сейчас ничтожны запасы щебня, песка, глины. Их надо пополнить. Серьезного упрека заслуживают и руководители краевого автоуправления и Алтайского отделения железной дороги, которые не обеспечивают сейчас завоз необходимых материалов.

Решающее значение для успешной работы в дни зимних месяцев имеет наведение образцового порядка и культуры на строительных площадках. Руководителям трестов и управлений, прорабам участков следует побеспокоиться о том, чтобы для хранения материалов были отведены определенные места. Уменьшение светового дня в зимнее время требует организации дополнительного освещения рабочих мест, тщательной проверки всего энергооборудования и сетей.

Одним из главных вопросов, решение которого позволит обеспечить высокопроизводительный труд строителей, является создание на каждой площадке благоприятных бытовых условий. Надо повсюду обеспечить четкую организацию транспортировки рабочих на объекты и, стало быть, тщательно подготовить выделенные для этой цели автомашины. Надо также еще раз проверить готовность бытовых комнат для отдыха и обогрева рабочих, раздевалок, организовать доставку на площадки горячей пищи. Далеко еще не везде чувствуется такая забота о быте рабочих. На прошедшем недавно партийном собрании в строительном управлении Барнаульской ТЭЦ-2, например, коммунисты справедливо критиковали начальника стройки М. М. Зарщикова и других руководителей за плохую заботу о быте рабочих. Здесь людям негде даже переодеться и помыться после смены.

Неотложная задача руководителей всех строительных трестов и управлений — еще раз тщательно проверить выполнение намеченных мероприятий и точно определить, что и кому конкретно предстоит сделать на каждой стройке до наступления холодов. Зима уже не за горами. Ее надо встретить во всеоружии, чтобы она не могла вызвать снижения темпов строительных работ.

Долг хозяйственных руководителей—повсеместно обеспечить четкий ритм, создать условия строительным коллективам для успешного выполнения взятых ими юбилейных обязательств в честь 50-летия Великого Октября.

50 лет Октября — ДО ЮБИЛЕЯ—46 ДНЕЙ

ЗНАМЕНОСЦЫ ЮБИЛЕЙНОЙ ВАХТЫ

ЭСТАФЕТА ОПЫТА

Тракторист Михаил Федорович Голиков работает в совхозе со дня его организации. Был прицепщиком. Сейчас — механизатор широкого профиля, тракторист первого класса. Голиков вместе с другими опытными механизаторами возглавляет соревнование на вспашке зяби и других полевых работах. По его инициативе в совхозе зародилось и ныне широко распространено шефство передовых над молодыми механизаторами. На трудовой юбилейной вахте М. Ф. Голиков с честью выполняет свои социалистические обязательства.

В. БОТОВ,
директор совхоза «Чумышский».
М. КИСКИН,
секретарь парткома.

Нынешней весной (удивительное дело!) Голиков и некоторые другие опытные механизаторы выработали несколько меньше гектаров, чем в прошлые годы. Зато, и опять-таки этого не бывало, отличилась молодежь. Те самые парни, которые после окончания училища только-только взялись за рычаги трактора.

Михаил Федорович прищурился:

— Обгоняет, знать, нас молодежь!

Ясность вносит главный агроном совхоза Л. А. Катков:

— А вы спросите: сколько времени пришлось провести ему у трактора своего подшефного — тогда и понятно будет.

Голиков машет рукой.

— Ну что об этом говорить!

Ранней весной совхоз получил хорошее пополнение. Свои же ребята пришли из училища механизации. Директор хотел было назначить большинство из них помощниками трактористов: рано, мол, еще доверять самостоятельную работу. Но Голиков рассудил иначе. Он поговорил со своими товарищами—механизаторами, и опытные трактористы решили взять молодежь под свою опеку, помочь ребятам быстрее овладеть мастерством. Для этого было предложено работать парами: на одном тракторе опытный механизатор, на другом — молодой, чтобы он всегда был на глазах и в любое время можно было прийти к нему на выручку, показать, посоветовать. А с помощниками как? Только на пересменах можно видеться. Что за это время объяснишь?

Более пятидесяти передовых механизаторов откликнулись на призыв Голикова. По достоинству оценили инициативу и руководители совхоза. И вот весной поля стали своеобразной учебной аудиторией. Не раз и не два приходилось шефам, особенно в первое время, останавливать свой трактор и спешить к соседнему, у которого не ладилось. Объяснить, помочь отрегулировать, а иной раз круг-два объехать вместе. Нередко из-за этого сами шефы теряли в заработке.

Зато радостно становилось на душе механизатора, когда подшефный перекрывал, наконец, нормы выработки.

Совхоз в юбилейном году отсеялся быстрее обычного. И хотя бы один случай нарушения агротехники! Зато и хлеба выросли! Не хуже, чем в прошлом году, по итогам которого совхозу вручили переходящее Красное знамя Совета Министров РСФСР и ВЦСПС. Содружество мастеров земледелия и молодых хлеборобов дало замечательные плоды.

Вот что писал недавно в газете «Советская Россия» вчерашний выпускник школы, а ныне тракторист Геннадий Маханьков, наставником у которого был М. Ф. Голиков. «Михаил Федорович обладает удивительным даром окрылить человека. Как отец он мне. Работаем на тракторах одной марки. Я изучаю «почерк» своего учителя. Уже перенял его приемы управления и ухода за машиной. Сэкономил 70 килограммов горючего. Нынче мне удалось вспахать почти столько же, сколько и Михаилу Федоровичу: всего на три гектара отстал от него. Полгода назад такое мне и не снилось!».

О почине М. Ф. Голикова сейчас широко знают не только в районе. Тысячи его последователей обучают молодежь хлеборобскому мастерству, умению владеть техникой. И это самый главный подарок Голикова славному 50-летию Великого Октября.

...По дорогам идут и идут машины с зерном нового урожая. Труженики совхоза решили продать государству миллион пудов зерна — на пятьдесят тысяч центнеров больше плана. А у Михаила Федоровича и его товарищей уже другая забота: об урожае будущего года. Вот его трактор медленно движется по освобожденному от соломы полю. Время от времени Голиков соскакивает на полосу, вынимает из-за голенища мерку и проверяет глубину. Прежде всего качество! Как и в прошлые годы, его имя на Доске передовиков социалистического соревнования.

Б. РОЖДЕСТВЕНСКИЙ.
(Корр. «Алтайской правды»).

Кытмановский район.

В ОРГКОМИТЕТЕ КОНФЕРЕНЦИИ ПО НАУЧНЫМ ОСНОВАМ УПРАВЛЕНИЯ ПРОИЗВОДСТВОМ

Состоялось очередное заседание оргкомитета по подготовке и проведению конференции «Научные основы управления производством». На заседании были обсуждены вопросы, связанные с подготовкой конференции и выставки орг. техники.

Конференцию намечено провести 15—17 ноября 1967 года.

ВРЕМЯ НЕ ЖДЕТ

ГОТОВЫ ЛИ ФЕРМЫ К ЗИМЕ?

НА 20 сентября сена в скирдах в Благовещенском — 157 тысяч центнеров (49 процентов к плану), в соседнем Родинском — 146 тысяч центнеров (38 процентов к плану). Соломы в этих районах заготовлено соответственно 100 и 76 тысяч центнеров (по данным крайстатуправления).

— Корма и в период страды у нас в центре внимания, — говорит директор совхоза «Новый путь» Благовещенского района Василий Иванович Шинкевич.

Действительно, уборку зерновых и заготовку кормов в совхозе ведут одновременно. И ведут хорошо. В каждом отделении—кормозаготовительные бригады. В их распоряжении сенокосилки, стогометы, тракторные тележки. Здесь косят поля, на которых подросла отава, пустоши. В дело идут курай, полынь — отличный корм для овец. Совхоз в достатке обеспечил себя грубыми кормами.

На два года припасено их в совхозах «Суетский», «Таврический» и в большинстве других хозяйств Благовещенского района. Но беспокоит другое. Если в «Суетском», «Таврическом» и других создали двухгодовой запас грубых кормов и продолжают их заготовку, то в совхозе «Орлеанский» накопили их мизерное количество. Почему? Руководители хозяйства говорят: «Нечего косить». Но дело не в этом. В то время, как сосед — совхоз «Новый путь» за пятидневку заготовил 2.425 центнеров сена, в «Орлеанском» подвезли к фермам всего лишь 343 центнера. Причина медленных темпов в том, что за заготовку сена и соломы в совхозе никто конкретно не отвечает.

Как это ни странно, орлеанцы проявили равнодушие и к опыту, накопленному в передовых хозяйствах своего района. А вот в граничащем с Благовещенским районом совхозе «Даниловский» его по достоинству оценили. В каждом отделении создали бригады по кормодобыванию. Дела идут неплохо. Сытую зимовку скоту в Родинском районе обеспечил и колхоз «Первое мая», овцесовхоз «Родинский». В этих хозяйствах работают так, чтобы заготовить корма не только на предстоящую зимовку, но и сделать запас на будущее. Наряду с силосованием кукурузы быстрым темпом продолжают стоговать солому, сено.

Иная картина в колхозе «Путь Ленина» Родинского района. Заготовить в этом хозяйстве планируют 12 тысяч центнеров сена. Пока что подвезено около тысячи. К сожалению, особого беспокойства эти «темпы» у руководителей хозяйства не вызывают.

— Накопим соломы, — рассуждает Андрей Андреевич Азаров, колхозный зоотехник, — и ничего, перезимуем...

Побывав у агрегатов, легко убедиться, что таким же благодушием заражены и некоторые бригадиры. Скирдование соломы идет медленно, вяло.

Третья бригада, которой руководит Степан Симоненко, по скирдованию идет впереди других. Однако и здесь допускаются большие потери кормов. На убранных полях куча неподобранной соломы. Многие участки скошены с большими огрехами. Механизатор первого класса Григорий Косенко десятиметровой жаткой косил овес на зеленку. После комбайна остались целые полосы овса. Поле скошено на очень высоком срезе. Чем, как не отсутствием строгого контроля, можно объяснить большие потери?

Так же благодушно настроены и руководители колхоза им. Жданова, откормсовхоза. Например, в Родинском откормсовхозе в августе заскирдовали всего лишь 400 центнеров сена при плане 23 тысячи. Особенно медленно заготовляют сено в Кировском отделении. На 500 гектарах в валках лежит и портится сено. Затяжку со скирдованием руководители отделения объясняют нехваткой рабочих рук. Раз это так, то до предела должны быть загружены механизмы. На отделении имеются два стогомета. Но один до сих пор не отремонтирован, а другой почти ежедневно ломается. Всю технику заменили вилы.

Тревожит еще одно. До июньских дождей, когда виды на заготовку кормов были сомнительными, во всех хозяйствах проявляли серьезную заботу о накоплении кормов. На учете был каждый центнер соломы и сена. А сейчас, накануне зимовки, кое-где оказались забытыми всякие расчеты, появилась беспечность. Дорого может обойтись она. Зиму не отодвинешь. Поздно тогда станет вспоминать о стогах, которые могли быть сметанными.

Л. МИХАЙЛЮК,
агроном.
В. ОКУНЕВ,
корр. «Алтайской правды».

Благовещенка—Родино.

СОВЕТСКО-ТУРЕЦКИЕ ПЕРЕГОВОРЫ В КРЕМЛЕ

В Кремле 20 сентября состоялись переговоры между Председателем Совета Министров СССР А. Н. Косыгиным и Премьер-Министром Турецкой Республики Сулейманом Демирелем.

В ходе переговоров, проходивших в дружественной обстановке, были обсуждены вопросы дальнейшего развития отношений между Советским Союзом и Турецкой Республикой.

(ТАСС).

● Торговый центр, столовая, комбинат бытового обслуживания, детсад на 140 мест, 154 квартиры со всеми удобствами, школа. Все это—новостройки совхоза «Санниковский» в юбилейном году. А сейчас ведутся изыскательские работы по благоустройству центральной усадьбы.

НА СНИМКЕ: инженер-изыскатель Леонид Изотович Захаров (слева) и рабочий Виталий Вотюкин.

Фото В. Маншеньюана.

СВОДКА

О ХОДЕ ЗАВОЗА КАРТОФЕЛЯ ТОРГОВЫМИ ОРГАНИЗАЦИЯМИ И ПРЕДПРИЯТИЯМИ ОБЩЕСТВЕННОГО ПИТАНИЯ КРАЯ ПО СОСТОЯНИЮ НА 20 СЕНТЯБРЯ 1967 ГОДА

(в тоннах).

	Барнаул.	Бийск.	Рубцовск.	Новоалтайск	Всего по городам.
План заготовок	17400	4000	5000	600	27.000
Заготовлено	5684	1416	2610	312	10.022
План закладки	13000	3000	4000	300	20.300
Заложено	3753	1203	2396	292	7.644
% закладки к плану	28,8	40,1	60%	100	37.6
Заготовлено за 5 дней	2301	609	438	146	3.494
Заложено за 5 дней	2240	503	378	120	3.241

Торговые организации и предприятия общественного питания г. Рубцовска заготовили картофеля больше, чем в других городах. Но в последней пятидневке, как показывают данные, и здесь эта работа велась крайне низкими темпами.

И совсем непонятную позицию занимают руководители торговли и общественного питания крупнейших промышленных центров края — Барнаула и Бийска. В Барнауле, например, на длительное хранение заложено всего лишь 28,8 процента требуемого картофеля, в Бийске—тоже меньше половины. Сейчас в Барнаул завозится меньше 500 тонн картофеля в день, тогда как по графику его нужно завозить минимум 800 тонн. Не справляются с планом заготовок работники торговли и общественного питания г. Новоалтайска.

Сроки заготовок и закладки картофеля на исходе. Горкомы КПСС и горисполкомы обязаны взять под строжайший контроль работу заготовительных организаций и, используя сухую погоду, обеспечить выполнение плана завоза картофеля на всю зиму.

ПРИЕМ В ЦК КПСС ПАРТИЙНО-ПРАВИТЕЛЬСТВЕННОЙ ДЕЛЕГАЦИИ ГВИНЕИ

В ЦК КПСС 18—19 сентября с. г. состоялась встреча делегации КПСС и партийно-правительственной делегации Гвинеи. Во встрече со стороны КПСС участвовали Генеральный секретарь ЦК КПСС Л. И. Брежнев, член Политбюро ЦК КПСС А. Я. Пельше и секретарь ЦК КПСС Б. Н. Пономарев; с гвинейской стороны — член Национального политбюро Демократической партии Гвинеи, государственный министр финансов и планирования Сайфулай Диалло, член Национального политбюро ДПГ, министр Народной армии и гражданских служб Лансана Диане, член Национального политбюро ДПГ, министр по делам Средней Гвинеи Н'Фамара Кейта.

В ходе переговоров состоялся обмен мнениями по вопросам международного положения и дальнейшего развития дружественных отношений между КПСС и Демократической партией Гвинеи, между Советским Союзом и Гвинейской Республикой.

Делегации заявили о решимости народов Советского Союза и Гвинейской Республики активно бороться против агрессивных происков империализма, за укрепление всеобщего мира, за развитие сотрудничества между всеми странами.

Они выразили полную солидарность с героической борьбой вьетнамского народа за свою честь, свободу и независимость.

МЕСЯЧНИК ШАГАЕТ ПО КРАЮ

Новый Барнаульский мясокомбинат — предприятие молодое. Строили здесь производственные помещения, а о благоустройстве как-то забывали. Сейчас, в дни месячника, на предприятии уделяется внимание благоустройству и озеленению. Особенно большие работы развернулись по строительству тротуаров. Всего будет их построено 700 квадратных метров.

Не отличался пока благоустройством и шинный комбинат. В дни месячника здесь тоже строят тротуары. В осеннюю непогодь рабочим комбината не придется, как раньше, месить грязь.

А. АЛЕКСАНДРОВ.

г. Барнаул.

50 лет Октября

В СЕМЬЕ ВОЛЬНОЙ, НОВОЙ...

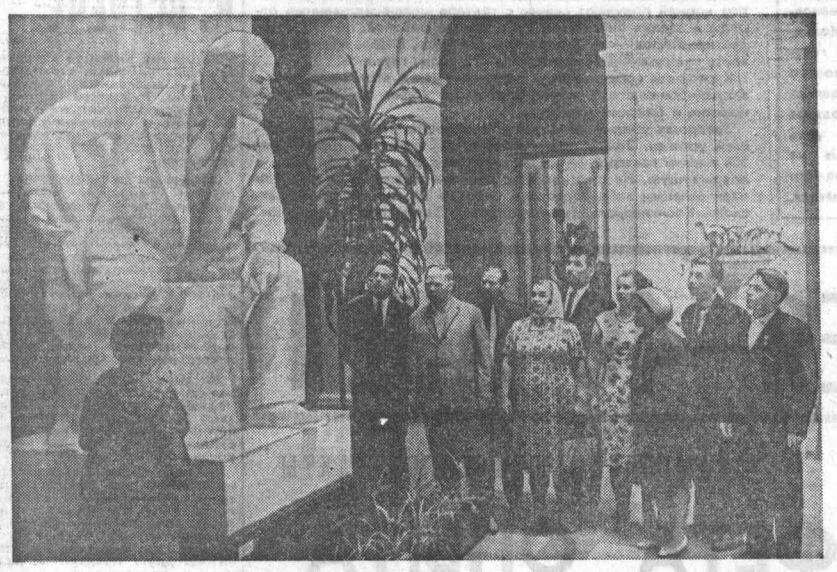

СОЦИАЛИЗМ ОБЕСПЕЧИВАЕТ ВСЕМ НАРОДАМ СССР ФАКТИЧЕСКОЕ РАВЕНСТВО В ПОЛИТИЧЕСКОМ, ЭКОНОМИЧЕСКОМ, КУЛЬТУРНОМ ОТНОШЕНИЯХ.

ИЗ ТЕЗИСОВ ЦК КПСС «50 ЛЕТ ВЕЛИКОЙ ОКТЯБРЬСКОЙ СОЦИАЛИСТИЧЕСКОЙ РЕВОЛЮЦИИ».

● МНОГО ИСТОРИЧЕСКИХ МЕСТ ПОСЕТИЛА ДЕЛЕГАЦИЯ ШИПУНОВЦЕВ, БУДУЧИ НА ЛЬВОВЩИНЕ НЫНЕШНИМ ЛЕТОМ. И, КОНЕЧНО, В ПЕРВЫЙ ЖЕ ДЕНЬ ПОБЫВАЛИ ВО ЛЬВОВСКОМ ФИЛИАЛЕ ЦЕНТРАЛЬНОГО МУЗЕЯ В. И. ЛЕНИНА. С ВОЛНЕНИЕМ ОСМАТРИВАЛИ ШИПУНОВЦЫ ЭКСПОНАТЫ, ПОСВЯЩЕННЫЕ ВЛАДИМИРУ ИЛЬИЧУ.

— СМЕЛЕЕ ВСТУПАЙТЕ НА НОВЫЙ СВЕТЛЫЙ ПУТЬ КОЛХОЗНОЙ ЖИЗНИ. ЧТО У ВАС СЕЙЧАС: МЕЖИ ДА ГРАНИ, ССОРЫ ДА БРАНИ, А БУДЕТ ОДНА ОБЩАЯ НИВА, БУДУТ ТРАКТОРЫ, КОМБАЙНЫ. И БУДЕТ ОДИН КОЛЛЕКТИВ, В КОТОРОМ НЕТ ЗАВИСТЛИВЫХ И РАВНОДУШНЫХ.

Так говорили посланцы алтайского колхоза «Родина» звертовским крестьянам в 1949 году. Прошли годы. Вырос и окреп украинский колхоз имени Карла Маркса. И окрепла дружба между алтайскими и львовскими колхозниками. О ней, о дружбе, большой и незатухающей, и рассказывается сегодня на этой странице.

„ПУСТЬ ДРУЖАТ ВСЕ!“

КАК самый дорогой подарок увозил Василий Михайлович Матвисив — председатель сельхозартели «Прогресс», что на Львовщине, небольшой альбом, подаренный пионерами здешней школы. В нем ребята рассказывали о своих делах и еще приглашали львовских пионеров в гости.

— А что? И поедут, — говорил Василий Михайлович. — В летние каникулы за счет колхоза обязательно пошлем хлопчиков на Алтай. Пусть дружат и наши дети!

Три дня на алтайской земле гостила делегация из далекой Львовщины. Три дня звучали здравицы в честь дружбы русского и украинского народов. Где бы ни появлялись делегаты, везде их встречали по старой русской традиции — хлебом-солью. Хлебом-солью встретили гостей и в колхозе «Родина». Встреча здесь была особенной. И вот почему.

ПОСЛЕВОЕННЫЕ годы. Разруха. Полупустые, сожженные селения. Небольшие лоскутки засеянной земли. Да межи. Много межей. Колхоза тогда в Звертове не было. Не успели создать после воссоединения колхоз: война помешала. Да и нужно ли вообще объединяться, стоит ли? Многие считали, что не стоит. Тем более, что недолго получить в спину и пулю. От руки бандитов, которых немало скрывалось в те дни в лесах.

Вот в такое-то время и приехали первый раз в Звертово гости из алтайского колхоза «Родина». Правда, гостями они тогда не были. Были агитаторами. За Советскую власть. За новую колхозную жизнь, богатую и счастливую. Они и были посланцами этой новой жизни.

Их было четверо: Федор Митрофанович Гринько, Иван Нестерович Калиниченко, Варвара Михайловна Арчебасова, Никита Никитович Евкин. И сейчас, спустя девятнадцать лет, трое из них работают в родном колхозе «Родина», и сейчас готовы помочь своим украинским друзьям добрым советом.

Нужно было видеть, с какой гордостью показывали родинцы гостям свое хозяйство, свои поля, производственные постройки: механическую мастерскую, завод по переработке овощей и ягод, мельницу, механизированные тока, строящиеся животноводческие помещения. Показывали все без утайки, откровенно делясь своими мыслями, будущей перспективой хозяйства. Не скрывали и недостатки. Настоящие друзья поймут. А в том, что приехали именно такие друзья, сомнения не было.

Дружба родинцев и звертовцев, их творческое соревнование давно переросли границы двух хозяйств. Теперь уже дружат и соревнуются не только колхозы «Родина» и им. Карла Маркса, но и целиком районы Шипуновский и Нестеровский. Вместе с председателем артели им. Карла Маркса Михаилом Михайловичем Барановым (кстати, все эти девятнадцать лет он — бессменный председатель) в Шипуново приехали секретарь Нестеровского райкома партии А. М. Остапенко, председатель колхоза «Прогресс» В. М. Матвисив, ректор сельхозинститута М. П. Гончар, зоотехник колхоза им. Ярослава Галана Г. А. Руденко, звеньевая колхоза им. 17 Сентября О. И. Сабан. И посетили они не только «Родину», но и колхозы «Путь Ленина», «Россия», совхозы им. Горького, «Белоглазовский» и другие хозяйства. И повсеместно эти посещения сопровождались добрым советом, откровенным обменом мнениями, а то и критическими замечаниями, не без этого.

— У вас так, у нас иначе...

— Но у вас другие климатические условия...

И разгорался спор.

На собрании Нестеровского районного партийно-хозяйственного актива был заключен договор о юбилейном социалистическом соревновании. Приняты высокие обязательства, И они, эти обязательства, успешно выполняются. Нестеровцы, к примеру, собрали по 17,5 центнера зерновых с гектара, урожай сахарной свеклы превышает 400 центнеров. Высока урожайность льна-долгунца, картофеля и других культур. Выполняются планы производства всех видов животноводческой продукции. То же самое можно сказать и о шипуновцах. Здесь досрочно выполнен годовой план по продаже молока, мяса, шерсти, яиц. Продолжается уборка зерновых и сахарной свеклы. Правда, шипуновцы останутся в долгу перед государством по продаже хлеба: помешала засуха, зато богатый сбор со свекловичных плантаций — более двухсот центнеров на круг.

Тесная дружба, завязавшаяся между двумя районами, помогает труженикам выполнять предъюбилейные обязательства. Соревнуются хлеборобы, свекловоды, овощеводы. Соревнуются животноводы. И особенно отрадно то, что творческое соревнование выходит из рамок сельского хозяйства.

— Пусть дружат и наши дети, — сказал Василий Михайлович Матвисив. — Пусть дружат все...

В СОВХОЗЕ им. Горького вместе с полеводами, животноводами пришли приветствовать гостей и представители местной интеллигенции. Они-то и высказали мысль, что такие встречи полезны не только работникам сельского хозяйства, но и учителям, медикам, работникам, занятым в сфере бытового обслуживания.

В колхозе «Родина» на плантации завязался интересный разговор между звеньевой колхоза им. 17 Сентября Ольгой Ивановной Сабан и местными свекловодами. В колхозе «Путь Ленина» Василий Михайлович Матвисив долго и внимательно изучал работу механизированного тока, знакомился с отдельными приспособлениями, чтобы потом, по приезде, применить их в своем хозяйстве. В колхозе «Россия» гости познакомились с новой установкой для охлаждения молока. Вопросы оплаты труда, сельского строительства, хозяйственного расчета и многие другие волнуют тружеников полей и ферм и Нестеровского, и Шипуновского районов. Есть чем поделиться педагогам, врачам или тем же работникам бытового обслуживания.

«Пусть дружат все!». Чем тесней и всеобъемлющей будет дружба, тем богаче будут ее плоды. Скажем, на территории Нестеровского района — сельскохозяйственный институт. В нем есть факультет, готовящий агрономов-мелиораторов. А разве они, мелиораторы, не нужны хозяйствам Шипуновского района? Разве не нужна их помощь? А что знают студенты Львовщины о стороне алтайской? То, что это очень далеко, да еще, что зимой морозы под минус пятьдесят. А знают ли, как щедры и привольны алтайские поля? Не все. Вот и ректор института Михаил Тимофеевич Гончар не ожидал увидеть на Алтае такого широкого размаха полей и... даже садов. А в «Родине» свой завод, занятый переработкой собственных плодов. Конечно, он расскажет об этом студентам. И кто знает, может, будущим летом приедет молодой выпускник Львовского института, скажем, в совхоз «Белоглазовский». Не в гости приедет. На работу. На постоянное местожительство.

Г. КЛЕПИКОВ.
(Корр. «Алтайской правды»).
Шипуновский район.

ХОРОШО!

— Что дает творческое соревнование двух далеких районов? — с таким вопросом наш корреспондент обратился к участникам встреч и на алтайской, и на львовской земле:

В. Т. ХРИСТЕНКО — секретарь Шипуновского райкома КПСС:

— Когда-то звертовские крестьяне были учениками родинцев, когда-то нестеровцы учились у шипуновцев. И нужно сказать, учениками были прилежными, способными. Сейчас и нам не зазорно поучиться у них. Особенно в области полеводства. Конечно, условия там несколько другие, посевные площади меньше наших, но присмотреться к работе полеводов стоит более пристально. Думаю, что шипуновцы сумеют творчески подойти к опыту львовских хлеборобов.

М. М. БАРАНОВ — председатель колхоза имени Карла Маркса Нестеровского района:

— Я навсегда благодарен покойному Федору Митрофановичу Гринько и другим алтайским товарищам, которые в трудное время помогли создать у нас колхоз. Небогатое наследство оставила нам панская Польша. Да и его вчистую разграбили фашисты. Из нищеты и невежества к светлой жизни нас вывели Советская власть, колхозный строй. Тот строй, который указали нам старшие русские братья.

Г. А. ТОЛМАЧЕВА — доярка колхоза «Россия» Шипуновского района:

— Нынешним летом на Львовщине я подружилась со звеньевой Марийкой Галич. А как хорошо, когда у тебя много друзей!

П. С. ПЯТНИЦА — директор совхоза «Белоглазовский» Шипуновского района:

— Мы готовы показать украинским друзьям все хорошее, что имеется в нашем хозяйстве, не скрывая при этом и недостатки. Ведь мы учимся у них, они — у нас.

А. М. ОСТАПЕНКО — секретарь Нестеровского райкома КПСС:

— Дружба между нашими районами глубоко символична. Украинский и русский народы вечно вместе. Сейчас, в канун 50-летия Великого Октября, дружба между нашими народами особенно крепка и незыблема. Она помогает нашему движению вперед на пути к коммунистическому завтра.

● Отличный Дворец культуры в алтайском колхозе «Родина» — такой не в каждом селе встретится. С удовольствием осмотрели его львовские гости. Сейчас они поедут по полям хозяйства, а вечером снова сюда. «Родина» славится не только Дворцом культуры, но и своими самодеятельными артистами.

БОЛЬШАЯ РОДНЯ

АЛТАЙ — ЛЬВОВЩИНА. Тысячи километров разделяют эти края. Но их сблизила дружба. Восемнадцать лет соревнуются колхозы «Родина» Шипуновского и имени Карла Маркса Нестеровского районов. Прошлым летом украинцы гостили на Алтае. А недавно, в канун 50-летия Октября, гостями нестеровцев стали шипуновцы К нам приезжали первый секретарь Шипуновского райкома партии Василий Тимофеевич Христенко, доярка из артели «Россия» депутат Верховного Совета РСФСР Галина Толмачева, директор совхоза «Белоглазовский» Петр Пятница, редактор районной газеты «Степная новь» Иван Доронин, колхозники артели «Родина» — председатель правления Герой Социалистического Труда Николай Бабарыкин, экономист Михаил Тихонов, овощевод Надежда Синник, телятница Варвара Арчебасова.

...Варвара Михайловна Арчебасова в Звертове — центральной усадьбе колхоза имени Карла Маркса второй раз. В первый свой приезд (это было в 1949 году) она видела, как робко вписывались тогда первые общественные массивы земли в пестроту единоличных полосок. А сейчас картина иная. Бескрайные посевы хлебов, льна, сахарной свеклы.

А урожай! С каждого гектара, к примеру, хлеборобы получили нынче по 28 центнеров зерна.

— Припоминаете, Варвара Михайловна, как вы агитировали наших крестьян смелее выходить на артельную колею? — обращается к Арчебасовой председатель артели имени Карла Маркса Михаил Михайлович Баранов. — Все мы благодарны алтайским друзьям.

Глубокие изменения произошли в судьбах звертовцев. Вот хотя бы М. М. Баранов. Он награжден четырьмя орденами. Защитил диссертацию и стал кандидатом экономических наук, издал пять брошюр. Последняя, шестая книга вышла в московском издательстве «Колос». Сейчас он работает над докторской диссертацией.

● М. М. Баранов на своем поле рассказывает алтайской делегации об особенностях возделывания льна-долгунца.

А разве менее интересна судьба машиниста льноперерабатывающего агрегата Владимира Семеновича Чигина? До тысячи тонн шелковистого волокна перерабатывает ежегодно. Удостоен Золотой звезды Героя Социалистического Труда. Всего в артели 110 орденоносцев.

Хозяйство передовое в области. В прошлом году получило 1,6 миллиона рублей прибыли. На сто гектаров земли произведено по 440 центнеров молока и по 76 центнеров мяса.

Алтайские учителя имеют все основания гордиться своими учениками, многие их советы воплощены в практику.

В свое время родинцы посоветовали заняться на месте переработкой овощей и фруктов. Теперь в селе Надичах сооружен консервный цех.

— Ровно через год все наши вложения окупились, — рассказывает начальник консервного цеха Анна Назаровна Прошляк. — Прошлой осенью переработали сотни тонн яблок, слив, различных ягод. Положили в колхозную кассу 250 тысяч рублей. Планы у нас таковы: наращивать перерабатывающую базу. Садоводы увеличивают площади под клубнику, а торгующие организации сообщают о повышенном спросе покупателей на варенье из этих ягод.

Рассказ Прошляк дополняет председатель колхоза М. М. Баранов:

— Правление доводит цеху не только валовой план выпуска продукции, но и определяет задания в ассортименте. За перевыполнение установленных показателей выплачиваем денежные надбавки. За разработку и внедрение новых видов продукции также выплачиваем единовременные денежные вознаграждения.

Николай Никитович Бабарыкин просматривает страницы своей записной книжки и находит какую-то пометку. Он обращается к М. М. Баранову:

— Во время пребывания на Алтае вы говорили, что собираетесь строить механизированный откормочник. Как замысел?

— Что ж, поедем, посмотрим.

За Звертовым возвышается каменное сооружение. Это — свинарник-откормочник, где все трудоемкие процессы механизированы. Электрическая энергия приводит в действие скребковые линии, механизированы приготовление и раздача кормов. А управляет всем этим сложным хозяйством один человек — Михаил Семенович Белокурый.

— Думаю, — коротко сообщает Михаил Семенович, — за год откормить три тысячи свиней.

...А гостей уже ждут в другом колхозе — имени Б. Хмельницкого. Это хозяйство в районе выступило с инициативой — в честь 50-летия Октября построить за счет колхозных средств культурно-бытовые учреждения. И вот посланцы Алтая знакомятся здесь с Домом культуры, детским садом, чайной, автобусной станцией, баней.

— Впрочем, нынешний Дом культуры нас уже не удовлетворяет, — говорит председатель здешнего колхоза Франк Иванович Яремко. — В нем откроем колхозный Дом пионеров, а Дом культуры построим новый. Одновременно создадим бытовой комбинат.

Много знакомств завязалось на нестеровской земле. Вот встретились доярка колхоза «Россия» Галина Толмачева и звеньевая комсомольско-молодежного звена артели имени Б. Хмельницкого Марийка Галич. Звено, которым руководит Марийка, из года в год собирает отличный урожай. В минувшем году здесь выращено по 524 центнера сахарной свеклы с гектара, а в нынешнем, юбилейном, думают собрать не менее 550 центнеров.

Много в Нестеровском районе достопримечательностей, исторически памятных мест. И хозяева радушно знакомят с ними гостей.

Около села Воля Высоцкая возвышается обелиск русскому пилоту Петру Николаевичу Нестерову, впервые в истории авиации совершившему воздушный таран в бою с врагами нашей Родины. Это было в годы первой мировой войны.

...Село Рички. Оно имеет славные страницы истории. В первые дни Отечественной войны здесь стойко сдерживали натиск фашистов пограничники заставы лейтенанта Федора Морина и солдаты 41-й стрелковой дивизии генерала Микушева. Ратные дела этих воинов вошли в боевую летопись Вооруженных Сил. Ф. Морину посмертно присвоено звание Героя Советского Союза. А сейчас возвышается в Ричках монумент Славы.

Много интересного увидели гости на украинской земле, много услышали теплых слов. И хотя вновь разделяют шипуновцев и нестеровцев тысячи километров, творческое сотрудничество продолжается.

В. ГРОМАК,
сотрудник областной газеты «Вильна Украина»,
г. Львов.

● **Есть что вспомнить давним друзьям — председателю колхоза имени Карла Маркса Нестеровского района Михаилу Михайловичу Баранову и пенсионеру из колхоза «Родина» Никите Никитовичу Евкину. Никита Никитович — один из четырех, что помогли крестьянам села Звертово в 1949 году организовать на своей земле колхоз.**

Фото М. Равера и В. Маншеньюана.

К 50-ЛЕТИЮ СОВЕТСКОЙ ВЛАСТИ

На берегу Амура

ОТЦЫ И ДЕТИ: ВСТРЕЧИ ЧЕРЕЗ 35 ЛЕТ

Прошла жизнь, и они опять встретились. Пожилые люди— бабушки и дедушки, — они пришли на берег Амура, к тому месту, где 35 лет назад высадились с двух пароходов первые отряды юношей и девушек, решивших построить в тайге социалистический город — Комсомольск.

Вместе с комсомольцами и молодежью 30-х годов пришли на берег Амура те, кто принял у них эстафету, — комсомольцы, молодые люди 60-х годов.

Теперь не узнать дикий некогда берег. От дебаркадера отходят красавцы-теплоходы, швартуется «Ракета» на подводных крыльях, как циркули, чертят небесную гладь стрелы кранов, вдали виден паром с железнодорожным составом. Все изменилось.

Но они-то помнят, где стояла импровизированная трибуна, с которой столяр Гриша Андриянов произнес первую речь. Тот самый Гриша, который возглавлял знаменитую на стройке интернациональную бригаду. В ней были 21 человек — и все разных национальностей. А знаменитыми они стали в работе: с ними никто не мог сравняться.

Григорий Андриянов тоже пришел на берег Амура. Пришел с дочерью и внучкой. Были тут и его товарищи по стройке: Борис Тимофеев, Михаил Шурайц, Михаил Ополев, Михаил Кусков, Миля Лунцова, Евдокия Сидоренко, Михаил Ильин... Те парни и девушки, что стали потом техниками, инженерами, журналистами, писателями, руководителями солидных учреждений.

...Они вспоминали. Стояли в раздумье, придирчиво смотрели на нарядных, веселых молодых людей, комсомольев 60-х годов. В тридцатые юноши мечтали о крепких сапогах. У этих — модная обувь, элегантные костюмы.

Внешне не похожи... А сердцем, духом, идеями?

Какими глазами смотрит на сегодняшний день тот, кто закладывал первый камень в фундамент города? Его зовут Первостроитель. Пусть он ответит на наши вопросы, на вопросы молодых.

Корреспондент: Сбылись ли ваши мечты? Такой ли город вам виделся тогда морозными ночами?

Первостроитель: Мы строили завод, несколько кварталов жилых домов и думали: построим их — это будет вершиной счастья. О сегодняшнем Комсомольске даже не мечтали.

Корреспондент: Вы были придирчивы, требовательны к себе и окружающим. Ваш взгляд требователен и сейчас. Что думаете вы о молодежи, которой предстоит нести в завтра ваши идеалы?

Первостроитель: Да, я присматриваюсь. Думаю и сопоставляю. Мое мнение: молодежь, в подавляющем большинстве, — хорошая. Идейно она убеждена в правоте дела, которому посвятили жизнь старшие поколения, уверена в своих силах, пытлива. Если сравнивать с нами, они дальше нас шагнули вперед, в чем-то поднялись выше. Говорить такое, может, и досадно для нас, стариков, но факты есть факты.

Корреспондент: На каких же фактах основано ваше убеждение?

Первостроитель: Среди шести тысяч юношей и девушек, которые строили Комсомольск, только 3—4 человека учились заочно в институтах. И они среди нас считались академиками. Багаж большинства из нас был — начальная школа, в лучшем случае 6—7 классов. Сегодня в 230-тысячном городе трудно найти юношу или девушку с начальным образованием. 10 классов — само собой разумеется. Диплом техника или инженера — обычное явление. Вечерами трамваи и автобусы переполнены — девушки и юноши спешат на занятия в вечерние школы, институт, техникум.

Второе. Мы радовались, когда в землянку приходил агитатор и вслух читал газету, радовались любой новой книге, как на праздник шли в клуб смотреть кинофильм. О театрах, опере мы даже не мечтали. А теперь город выписывает десятки тысяч газет и журналов. При Дворцах культуры работают оперные студии. Не сосчитаешь, сколько песен о Комсомольске написали наши самодеятельные композиторы и поэты.

Третье. Мы начинали с топора и лопаты — теперь из нашего города идут эшелоны с машинами, со сложной техникой не только для советских городов, но и в другие страны — для Кубы, Объединенной Арабской Республики, Индии, Болгарии, Румынии и других зарубежных государств.

Четвертое: мы строили Комсомольск — и он стал легендой, вошел в историю. А нынешнее поколение уже построило добрый десяток городов — родных братьев нашего Комсомольска. Это стало обыденным делом.

Корреспондент: А увлеченность? А требовательность к себе? Общественная деятельность?

Первостроитель: Послушайте о ребятах одного завода — «Амурлитмаш». Виктор Бабенин — рабочий, электромонтер. Простой исполнитель. Но распределительное устройство сложных литейных машин — дело рук Бабенина. На его счету десятки рационализаторских предложений. Конструкторы прислушиваются к его мнению. Телезрители города знают Виктора Бабенина — автора интересных репортажей, тележурналиста. Он свой человек и в кругу любителей цветной фотографии, и в самодеятельных киностудиях. Плюс ко всему — учится заочно.

Анатолий Захаров — инженер. Его уважают за настойчивость и смекалку. Как-то он прочитал о применении жидкоподвижных смесей, испытал, доказал выгодность — внедрили у нас. Все новое, все лучшее — к нам. Сейчас Анатолий — начальник технического бюро литейного цеха. Личной библиотеке Анатолия позавидуешь. Он член совета друзей книги, один из основателей народного книжного магазина в литейном цехе. Своеобразный охотник: не столько стреляет, сколько наблюдает за природой, изучает ее.

Эдуард Ганин пришел к нам несколько лет назад после института, сейчас руководит отделом специального конструкторского бюро по очистным литейным машинам. Он участвовал в проектировании уникальных машин для Индии, Кубы, Объединенной Арабской Республики. А в свободное время возглавляет общественное конструкторское бюро.

Лилия Зайцева — технолог. Она же и редактор стенной газеты, и душа заводских радиопередач. Вечером вы встретите ее в детской комнате отделения милиции, среди дружинников.

На общественных началах юноши и девушки строят городской Дом молодежи, сажают зеленые аллеи, разбивают парки, детские площадки, ставят оперы и спектакли, плют посылки во Вьетнам. Нет, нынешнее поколение — не менее «общественно», чем наше.

Итак, интервью давал Первостроитель. Его ответы похожи на ответы его товарищей. Только они называют другие факты, другие фамилии. На случай, если найдется скептик, — раскроем «псевдоним» нашего Первостроителя. Это Михаил Ильин — председатель совета первостроителей города Комсомольска-на-Амуре. 10 мая 1932 года он, одесский комсомолец, с первым отрядом молодежи Украины и Москвы высадился на диком берегу седого Амура. Корчевал тайгу, осушал болота, строил землянки. С 1941 года защищал Родину от фашистов. Прошел пешком пол-Европы. Закончил войну капитаном. При демобилизации ему предложили на выбор поселиться в любом городе. Он не поехал ни в родную Одессу, ни в Крым, ни на Кавказ, а вернулся в суровый край, где растет его любимый Комсомольск.

МНЕНИЕ ДВУХ ПОКОЛЕНИЙ

В основном мнение Первостроителя — это мнение поколения. Даже двух поколений. 1.500 интервью взяли у населения Комсомольска общественные организации города. Накануне юбилея города они провели анкету-опрос «Молодежь и время».

И вот собраны ответы, присланные с заводов — «Амурстали», подъемно-транспортного оборудования, нефтеперерабатывающего, из строительного треста, институтов, больниц, средних школ. Это голоса двух поколений, ибо одна анкета была адресована к молодому поколению, другая — к старшему.

Вопросы лаконичны: «Что вы думаете о молодом поколении? Нравится ли оно вам? Почему? Какие черты молодежи вы считаете наиболее сильными? Есть ли, на ваш взгляд, у молодых людей широко распространенные отрицательные черты? Если да — какие? Выполняете ли вы общественные поручения? С удовольствием делаете это? Как проводите свободное время?»...

Авторы ответов не подписывались, они сообщали только возраст, образование, пол. Наугад взяты 46 анкет, заполненных студентами и преподавателями педагогического института, а также медицинского училища.

Ответ на первый вопрос о своем поколении. «Нравится, но я завидую предыдущему — у них было больше захватывающих дел». (Студентка, 20 лет). «Да, так как у него много романтики, оптимизма, трудолюбия, силы воли». (Студентка, 24 года). «Поколение как поколение. Иногда слышу «раньше молодежь была лучше». Это ерунда. Люди склонны идеализировать прошлое. Нынешнее поколение, может быть, даже в чем-то лучше прошлых, но, сопоставляя их с идеалом, с желаемым, мы ясно видим недостатки». (Преподаватель, 43 года). «Оно замечательное!». (Учащаяся, 18 лет). «Да, мое поколение продолжает традиции отцов: в трудовых буднях, в стройках. Я горжусь своим поколением». (Студент, 19 лет).

Из 46 — один голос: поколение не нравится, трое — промолчали, пять ответили: «Да, но с оговорками...».

Рабочий класс, строители. 58 анкет. Только один из 58 отвечает: «Нынешнее поколение мне не нравится: слишком уж оно увлечено танцами, развлечениями». Двое на вопрос не ответили. Еще два ответа: «Нравится, но не очень». Остальные 53 говорят: «Поколение хорошее!».

Самой характерной чертой своего поколения рабочая молодежь называет: стремление к знаниям и патриотизм (38 голосов из 58). Трудолюбие (13). Романтизм (3). Также произвольно взяты 35 анкет старшего поколения. Из них 25 безоговорочно утверждают: «Да, молодежь радует нас». Семеро отвечают примерно так: «В общем, хорошая смена растет, а в частности — есть серьезные замечания: привыкли молодые люди к опеке, недостаточно требовательны к себе, иногда не уважают стариков».

Но объединяющая почти всех мысль звучит в двух анкетах. 69-летний доцент пишет: «Молодое поколение не создает тревог за его поведение, оно трудолюбиво, оно стремится к знаниям, оно активно в жизни. Поэтому все, что создано советским народом за 50 лет, попадет в надежные руки. Уверен, что достойные примеры отцов и матерей не будут запятнаны. Отрицательные поступки — исключение».

И как дополнение другой голос: «Мне нравится у современной молодежи стремление к самостоятельности в мышлении, умение анализировать. Это позволяет молодым бережно, но критически отнестись к опыту старших и отбросить то застывшее, что нам кажется нормальным, но уже изживает себя. Вторая черта — любознательность, третья — стремление к романтике».

Ответы на другие вопросы. Об отношении к общественной работе. Из 104 — 68 выполняют ее, 31 добавляет: «Выполняю с удовольствием». О недостатках молодого поколения несколько ответов гласят: «Вызывает тревогу невоспитанность». Четверо считают распространенным недостатком засорение русского языка жаргонными словами. «Современные молодые люди не способны на большую любовь», — утверждает одна студентка. Два голоса: «Девушки недостаточно гордые». Еще два человека называют пороком поколения увлечение модами. Есть в ответах и такое слово — самоуверенность.

Можно много говорить, много размышлять по поводу ответов. Но главное — это бесспорный вывод: отцы и дети настроены на одну волну гражданственности. Оба поколения довольны, что эстафета отцов принята.

Евгений БУГАЕНКО.
(АПН).

С РАЗНЫХ МЕРИДИАНОВ

СООБЩАЮТ КОРРЕСПОНДЕНТЫ ТАСС

УСПЕХИ ПАТРИОТОВ

ХАНОЙ, 20 сентября. Бойцы Армии освобождения Южного Вьетнама 3, 5 и 7 сентября сорвали три атаки карателей в провинции Тхыатхиен, убив и ранив более 300 марионеточных солдат, сообщает Вьетнамское информационное агентство, ссылаясь на агентство Освобождение.

Патриоты сбили два вертолета, подорвали и вывели из строя 6 бронетранспортеров.

ХАНОЙ, 21 сентября. Бойцы Армии освобождения и партизаны Южного Вьетнама, действующие в провинции Митхо, 13 сентября атаковали 4 американских батальона и в ожесточенном бою убили и ранили около 4.220 солдат и офицеров противника.

ПОСЛЕ ТЩАТЕЛЬНОЙ ЦЕНЗУРЫ

НЬЮ-ЙОРК, 21 сентября. Прекращение воздушных налетов на Северный Вьетнам было бы «катастрофой» для Соединенных Штатов, заявил командующий американскими вооруженными силами в районе Тихого океана адмирал Шарп. Это милитаристское заявление адмирал сделал еще в начале августа, выступая с показаниями в сенатской подкомиссии по вопросам военной готовности. Однако после тщательной цензуры оно было опубликовано только сейчас. Как известно, на основании показаний Шарпа и других высокопоставленных военных руководителей подкомиссия единогласно одобрила доклад, критикующий правительство США за то, что оно недостаточно активно ведет боевые действия против Демократической Республики Вьетнам. Подкомиссия потребовала заминировать порт Хайфон.

ДЕЗЕРТИРСТВО В МАРИОНЕТОЧНОЙ АРМИИ

ХАНОЙ, 20 сентября. Более 1.200 военнослужащих марионеточной армии в провинциях Лонгсюен и Тяудок перешли в июле и августе на сторону Армии освобождения Южного Вьетнама, сообщает Вьетнамское информационное агентство, ссылаясь на агентство Освобождение.

Так, в учебном военном центре в районе Шау батальон марионеточных солдат, за исключением американских «советников», перешел на сторону Армии освобождения. Две роты марионеточных войск (№№ 432 и 433) отказались подчиниться приказу командования, и 45 человек личного состава этих рот дезертировали.

ТОРМОЗ—АМЕРИКАНСКИЕ СОВЕТНИКИ

ДЖОРДЖТАУН, 20 сентября. Лидер народно-прогрессивной партии Гвианы Чедди Джаган потребовал от правительства изгнать из страны американских «советников». Выступая на массовом митинге, он заявил, что уже много лет назад советские геологи открыли нефтяные месторождения в Гвиане, однако они до сих пор не разрабатываются.

Воспрепятствовали этому американские «эксперты».

ЗАСЕДАНИЕ НАРОДНОЙ ПАЛАТЫ ГДР

БЕРЛИН, 20 сентября. Сегодня здесь открылось заседание Народной палаты ГДР. На повестке дня следующие вопросы: рассмотрение договоров о дружбе, сотрудничестве и взаимной помощи, заключенных Германской Демократической Республикой с Венгрией и Болгарией; заявление председателя Совета Министров ГДР, а также утверждение Народной палатой отчета об исполнении Государственного бюджета ГДР за 1966 год.

СЧЕТ РАСПЛАТЫ

ХАНОЙ, 21 сентября. По дополнительным данным, части противовоздушной обороны Вьетнамской народной армии сбили 13 и 16 сентября над территорией ДРВ два американских самолета.

ПРЕДСТОЯЩИЙ ВИЗИТ В ЦЕНТРЕ ВНИМАНИЯ

РАВАЛПИНДИ, 21 сентября. Предстоящий визит в Советский Союз президента Пакистана Мухаммеда Айюб Хана находится в центре внимания пакистанской общественности. Пакистанские газеты публикуют программу пребывания Айюб Хана в СССР. Особое внимание здесь уделяется переговорам между главой пакистанского государства и правительства с советскими руководителями, которые явятся, по мнению местных политических обозревателей, новым этапом в расширяющихся с каждым годом дружественных связях и сотрудничестве между двумя соседними странами в экономической, культурной и научной областях.

ПОД ДАВЛЕНИЕМ ОБЩЕСТВЕННОСТИ

ЗАПАДНЫЙ БЕРЛИН, 20 сентября. Под давлением общественности западноберлинский сенатор по внутренним делам Вольфганг Бюш был вынужден подать в отставку. Он является одним из главных организаторов кровавой расправы западноберлинской полиции с молодежной демонстрацией 2 июня, во время которой был убит студент Бенно Онезорг и ранено 75 человек.

Правящий бургомистр города Альберц, принимая отставку Бюша, выразил ему личную благодарность за его деятельность, заявив тем самым о своей солидарности с террористическими действиями полиции.

По мнению политических кругов, Альберц под давлением прогрессивной общественности был вынужден «пожертвовать» сенатором, чтобы укрепить свое собственное пошатнувшееся положение.

● **ПОЛЬША. На полях госхоза Маницки в Познаньском воеводстве работает новая соломоуборочная машина. Она собирает солому, мельчит ее и складывает в стога.**

Фото ЦАФ—ТАСС.

Октябрю посвящается

ВАРШАВА. В польском городе Забже состоялась научная конференция, посвященная 20-й годовщине ПНР и 50-й годовщине Страны Советов.

НАГЛАЯ ВЫХОДКА

ДАМАСК, 21 сентября. В момент окончания работы 14-й Международной дамасской ярмарки из китайского павильона, бездействовавшего на всем протяжении ярмарки, вышел молодой человек и стал зазывать посетителей. Он навязывал многим из них брошюру, содержавшую нападки на внутреннюю и внешнюю политику Советского Союза.

Это грубая, заранее запланированная провокация, рассчитанная на подрыв дружественных связей между Сирийской Республикой и советским народом.

ПРОВОКАЦИИ продолжаются

КАИР, 20 сентября. Представитель командования вооруженных сил ОАР заявил, что сегодня утром в 7 ч. 24 мин. по местному времени израильские войска вновь открыли огонь по порту Тауфик и Суэцу.

По предварительным данным, в результате обстрела, который продолжался 18 минут, египетские вооруженные силы потерь не имеют.

ЭКСТРЕМИЗМ В ДЕЙСТВИИ

ПАРИЖ, 20 сентября. (ТАСС). В Израиле продолжают раздаваться голоса, призывающие к аннексии арабских территорий, оккупированных израильскими войсками. Экстремистские заявления, раздувающие самый оголтелый шовинизм, исходят не только от официальных лиц, но и от общественных и религиозных деятелей.

Как сообщает корреспондент Франс Пресс из Иерусалима, там опубликовано «коммюнике» представителя религиозных кругов раввина Цви Яхуды Хакоэна Кока, в котором он пытается оправдать с точки зрения постулатов веры отказ Израиля уходить с оккупированных арабских земель. Ссылаясь на священные тексты иудейской религии, зарвавшийся раввин приходит к выводу, что возвращение арабских земель их законным владельцам является «грехом» и даже «криминальным действием». «Каждый еврей, будь то глава государства или простой солдат, должен со всей энергией и отвагой противиться каким-либо уступкам», — подчеркивает в своем «коммюнике» Кок.

В то же время израильские оккупационные власти продолжают широкую кампанию террора на оккупированной части Иордании. Корреспондент Франс Пресс сообщает из Тель-Авива, что повальные аресты были произведены после всеобщей забастовки торговцев и транспортных работников, которая была проведена в Иерусалиме и на западном берегу реки Иордан.

ИНДИЯ: НАШЕСТВИЕ «ГРЯЗНЫХ БОРОД»

Юный американец Томас Седергренг был невысокого мнения об Индии. Страна, где в ресторане нельзя пропустить стаканчик виски, по его представлениям, зря занимает место на географической карте. Еще менее лестного мнения был он о местной полиции. Синие шорты и красные тюрбаны делийских блюстителей порядка как-то не укладывались у него в голове с понятием «полиция», тем более, что у этой полиции, как утверждает Седергренг, нет ни скоростных машин с сиренами и радарными установками, ни собак-ищеек.

К вящему изумлению Томаса, в один прекрасный день он был схвачен полицией в старом Дели. Несмотря на отсутствие радаров, местные полицейские быстро обнаружили в его одежде и конфисковали 550 ампул героина.

Незадачливый торговец наркотиками Седергренг — это лишь один из «бойцов» многотысячной армии бродяг с американскими и западногерманскими паспортами, которых немало сейчас на улицах индийских городов. В отрепьях и фантастических одеяниях клоунов, группами и в одиночку, они вроде бы «бесцельно» шатаются по Дели, Калькутте, Бомбею...

Американский журнал «Тайм» не случайно отметил, что Дели стал сегодня новой Меккой «атомных пилигримов» — «хиппиз».

«Хиппиз» ищут в сегодняшней Индии Индию из голливудских сказок о Синдбаде-мореходе — этакий облаченный в парчу и расшитый бисером «фанерный мир», где благоухает сандал, вьется из кальянов дымок гашиша и грациозно пляшут затянутые в мини-сари танцовщицы.

Но дымок кальянов в Индии наших дней уже давно растворился в дыме домен гиганта металлургии в Бхилаи. Эротические храмы Хаджурахо отодвинулись на второй план, как бы попав в тень от промышленных новостроек. Индия сегодня — это страна, которая строит независимую экономику, решает свои трудные проблемы. И нашествие бородатых искателей приключений только прибавило ей забот.

Выходящий в Бомбее журнал «Блиц» с тревогой пишет, что «в официальной полицейской классификации преступлений — от мелкого шулерства и краж до торговли наркотиками и вымогательства— вряд ли найдется криминальный проступок, которого не совершили бы на индийской земле эти «сердитые юнцы» с американскими паспортами».

Владельцы делийских отелей запирают входные двери, лишь только из-за ближайшего угла показывается грязная борода очередного пилигрима. И есть от чего запираться. Местная пресса не раз сообщала о крупных хищениях антикварных вещей из гостиниц, организованных студентами-паломниками. Одна из последних таких краж была зарегистрирована в приюте буддийского монастыря в Дели «Буддист Вихара» и нанесла серьезный урон монастырской казне.

Деятельность «бородатых отшельников» находит понимание и поддержку у многочисленных миссионеров, осевших на индийской земле. Это и понятно — люди в сутанах тоже призывают к «уходу» от грешных мирских дел — политики, социальных конфликтов и т. п. Как сообщил недавно, выступая в парламенте, депутат Шив Кумар Шастри, нередки случаи, когда миссионеры, копируя политику Вашингтона в отношении Индии, пытаются обратить индийских крестьян в христианство с помощью продовольственного шантажа. Вербовщики в сутанах, работавшие при так называемых «пунктах борьбы с голодом» в штате Бихар, выдавали пищу только тем, кто выражал желание примкнуть к их пастве. Вновь обращенных без промедления подвергали идеологической обработке. По словам другого парламентария Канварлала Гупты, крестьянам «читают проповеди, воспитывающие их в духе космополитизма. Любовь к Индии, патриотизм признаются грехом».

Так, из-под благопристойно выглядящих капюшонов американских католических миссионеров внезапно вылезла знакомая борода Томаса Седергренга. Только вместо наркотиков у него другое оружие — идеологическое.

Все чаще обращаясь к теме о нашествии «грязных бород» — так окрестила местная пресса тех непрошенных гостей из-за рубежа, которые ввозят в Индию наркотики и идеологический яд, индийские журналисты делают вывод, что это нашествие не может не беспокоить их страну. Не говоря уже о волне краж и других преступлений, которая катится по стране вместе с «хиппиз», любители эротических ритмов, очевидно, несут в своих рюкзаках нечто еще более опасное, чем брикеты с героином.

Индийская общественность все более убеждается, что определенный процент «грязных бород» наклеен и тщательно подстрижен в официальных парикмахерских Вашингтона. В грязную робу «хиппиз» облачают все тех же миссионеров «корпуса мира», уже не решающихся выступать под своим первозданным именем.

«Корпус мира» сегодня настолько скомпрометировал себя в Индии (да только ли в Индии!) прямыми связями с ЦРУ США, что американские эксперты по пропаганде почувствовали необходимость обновить грим сей почтенной организации. Вот и появились «хиппиз».

Однако индийцев уже не собьешь с толку маскарадом и набившими оскомину лозунгами о «работе в массах», о «посильной помощи в решении внутренних проблем», о «филантропической деятельности католических миссий». Молодая независимая республика принимает все более жесткие меры против тех, кто посягает на честь и достоинство страны, на духовный мир ее граждан.

В. СИМОНОВ,
соб. корр. АПН.
Дели, сентябрь.

БЕСПРЕЦЕДЕНТНЫЙ ПРОИЗВОЛ

НОТА КУБЫ У ТАНУ

НЬЮ-ЙОРК, 20 сентября. Представитель Кубы при ООН Николас Родригес Астиасаран сообщил Генеральному секретарю У Тану о беспрецедентном произволе американских властей, препятствующих кубинской делегации прибыть на открытие XXII сессии Генеральной Ассамблеи ООН. Делегация находится на Багамских островах.

В ноте, переданной Генеральному секретарю ООН, говорится, что власти США настаивают на досмотре дипломатического багажа делегации, что является вопиющим нарушением дипломатической неприкосновенности и привилегий, которыми располагают представители каждого государства — члена ООН.

Революционное правительство Кубы, подчеркивается в ноте, намерено заявить самый энергичный протест против этой новой провокации империалистов США и еще раз указывает, что такого рода факты свидетельствуют, что на территории США нет условий для нормальной деятельности штаб-квартиры ООН.

КУРС — ПРЕЖНИЙ, РЕВАНШИСТСКИЙ

БОННН, 20 сентября. Канцлер ФРГ Кизингер, выступая с речью на собрании издателей западногерманских газет в Гамбурге, сообщил, что он «в скором времени даст ответ» на письмо Председателя Совета Министров ГДР Вилли Штофа. В своем письме В. Штоф предлагает правительству ФРГ заключить договор об установлении нормальных отношений между обоими германскими государствами.

Может быть, год или два тому назад, когда Бонн еще не заявлял о своем намерении проводить «новую восточную политику», на Рейне просто обошли бы молчанием конструктивные предложения правительства ГДР, которые расцениваются всеми прогрессивными людьми как вклад в дело разрядки политической обстановки в Европе.

На протяжении последних десяти лет правительство ГДР направило в Бонн более ста конкретных и деловых предложений, ставящих целью сближение между двумя германскими государствами. В ответ не было получено ни одного предложения. С этой точки зрения заявление федерального канцлера о его намерении ответить главе правительства ГДР можно было бы расценивать как относительный прогресс, если бы в своих дальнейших высказываниях Кизингер не предопределил смысл содержания своего ответа на письмо В. Штофа.

Западногерманский канцлер заявил, сославшись на «историю», что области нынешней Польши к востоку от Одера—Нейсе являются «старыми немецкими землями». Так, еще прежде чем ответить на письмо из Берлина, Кизингер покончил с одним из основных условий, которые могли бы лежать в основе переговоров о нормализации отношений, — признание незыблемости существующих в Европе границ.

Конечно, издатели западногерманских газет, перед которыми выступал канцлер, приветствовали его экскурс в «историю»: ведь сразу же после того, как на Рейне узнали о предложениях В. Штофа, западногерманская печать начала шумную пропагандистскую кампанию против инициативы ГДР.

Впрочем, Бонн еще до выступления Кизингера практически отверг предложения правительства ГДР. Официальный представитель федерального правительства ясно дал понять на пресс-конференции, что идея заключения договора между двумя германскими государствами не подходит Бонну.

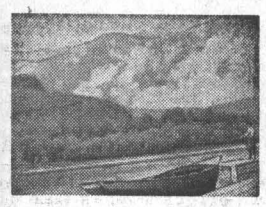

28 СЕНТЯБРЯ — «ДЕНЬ АЛТАЯ»

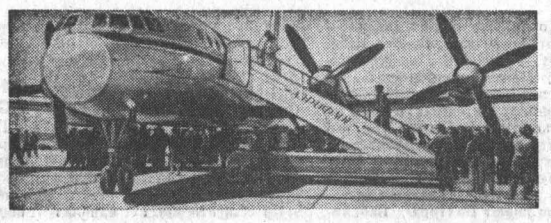

ЖДЕМ ВАШИХ ПРЕДЛОЖЕНИЙ

Дорогие читатели!

28 сентября исполняется 30 лет со дня образования нашего края. ЦИК СССР постановил тогда разделить Западно-Сибирский край на Новосибирскую область и Алтайский край с Ойротской (ныне — Горно-Алтайской) автономной областью.

За тридцать лет наш Алтай сильно изменился, вырос, возмужал, окреп. Ведь так обычно говорят отцы и матери после долгой разлуки с любимыми сыновьями. А разве наш край менее дорог нам? Особенно его старожилам.

У нас есть к вам предложение: давайте совместными усилиями всех читателей «Алтайки», ее рабочих и сельских корреспондентов, всех писателей и журналистов края выпустим номер газеты, посвященный событиям одного дня Алтая — 28 сентября, дню рождения нашего края.

К вам просьба: указать в письмах, телеграммах или по телефонам (4-49-54, 4-46-92, 4-47-54) адреса интересных событий, которые произойдут в этот день — 28 сентября в жизни вашего товарища или коллектива, где вы работаете, в жизни вашего села, поселка или города, где вы живете.

Номер газеты по вашим заявкам и предложениям об одном дне Алтая (28 сентября) выйдет уже через день, 30 сентября, в субботу. Пишите и звоните нам, о ком бы вы хотели прочитать или какую фотографию вы хотели бы увидеть в этом номере «Алтайки».

На конвертах не забудьте сделать пометку «День Алтая».

КАК СТАРТОВАЛИ РАКЕТЫ

О ПЕРВЫХ ТВОРЦАХ РЕАКТИВНЫХ СНАРЯДОВ РАССКАЗЫВАЕТ В ГАЗЕТЕ «КРАСНАЯ ЗВЕЗДА» ПОДПОЛКОВНИК Н. МЕЛЬНИКОВ.

С НЕКОТОРЫМИ СОКРАЩЕНИЯМИ АГЕНТСТВО ПЕЧАТИ «НОВОСТИ» ПРЕДЛАГАЕТ ЕЕ ВНИМАНИЮ ЧИТАТЕЛЕЙ.

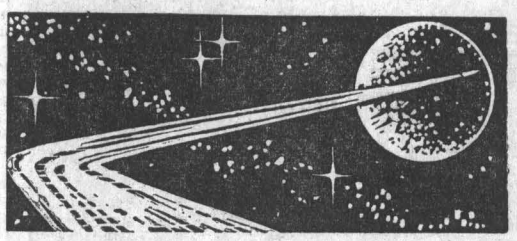

В СОВЕТСКОЙ стране впервые в мире появились ракетные снаряды. Они почти ровесники Советской власти.

Поиски секрета реактивного снаряда начались еще в 1920 году. Имена первопроходцев известны — Владимир Артемьев и Николай Тихомиров. Творческий труд, заслуги В. Артемьева (1885—1962 гг.) отмечены правительством. Он награжден орденами, дважды удостоен звания лауреата Государственной премии. Он дожил до тех дней, когда знаменитые «катюши», первые боевые ракетные установки, вышли на поля сражений. Н. Тихомиров умер в 1930 году, на семидесятом году жизни. Его имя недавно увековечено на лунной карте.

Как пришли эти люди в ракетную технику? На этот и многие другие вопросы дает ответ интереснейший архивный документ — записки В. Артемьева. Раньше они нигде не печатались. Все ли в них будет понятно читателям? Хорошо бы кто-нибудь сведущий пояснил их, прокомментировал...

И вот я встречаюсь с известными советскими учеными, активными участниками создания ракетного оружия. Они вспоминают, поясняют. Смотрю многочисленные архивные документы, сверяю факты, уточняю.

Артемьев (из записок). «Мои первые работы с ракетами начались в Брест-Литовской крепостной артиллерии, где я заведовал снаряжательной лабораторией...

Перед первой мировой войной я задался целью дать армии более совершенные осветительные средства и наряду с разрабатываемыми мною минометными осветительными снарядами заменил снаряжение головной части трехдюймовой ракеты семью парашютными факелами алюминиевого состава. Время освещения увеличилось до 1,5 минуты, и по силе освещения одна ракета заменяла несколько штатных ракет...

В начале 1920 года меня познакомили с инженером Николаем Ивановичем Тихомировым, который тоже задался целью создания ракет на бездымных порохах. Для практического осуществления этой задачи мы решили объединить свою деятельность и организовали в Москве на Тихвинской улице механическую мастерскую. Поиски помещения, станков, приспособление помещения под станки с постановкой фундаментов и электрооборудованием потребовали затраты времени около 2 лет. Теоретические изыскания нами были начаты по применению состоящих на вооружении бездымных пироксилиновых порохов, но из-за тонкосводности их и необходимости применения больших давлений для нормального горения заряда в ракетных камерах пришлось отказаться от них. Создавать же толстосводные ракетные пороховые шашки, которые бы снизили давление на основе технологии изготовления пироксилиновых порохов, практически нельзя было, так как в них оставался большой процент растворителя, который нельзя было удалить.

Наличие же большого процента растворителя создавало ненормальное горение порохов, а при продолжительном хранении шашек нельзя было ручаться за постоянство их качеств. В зависимости от разных температурных условий хранения пороховых шашек содержащийся в них растворитель в процентном отношении менялся бы, что отражалось бы на однообразии в давлениях при горении заряда. Ракеты с одним и тем же весом заряда летели бы на разные дистанции и, конечно, оказались бы непригодными для боевых целей.

Лично я в 1924 году предложил изготовлять толстосводные пороховые шашки из бездымных порохов, изготовленных на нелетучем растворителе».

Ученые поясняют эти записи вот как. Еще до двадцатых годов Артемьев убедился, что следует отказаться от низкокалорийного дымного пороха, который уменьшал дальность полета ракет. В его записках об этом почему-то ничего не сказано, хотя это бесспорный факт. Замена черного пороха на бездымный — принципиальный шаг вперед, можно сказать, первый рубеж, от которого и пошли два зачинателя. Очень плодотворным оказался их творческий союз. Артемьев — человек с ценным опытом, знаниями, хороший организатор. Тихомиров, инженер-химик, вносил техническую мысль, научную основу. Они дополняли друг друга.

В то время мало кто верил в успех их поисков... Создать реактивный снаряд на бездымном порохе — это, казалось, что-то нереальное. Но Артемьев и Тихомиров верили, что стоят на правильном пути.. Нелегко было энтузиастам. Мастерскую они содержали на свои собственные деньги... Работали тогда они ночами в холодном, нетопленном помещении, при плохом свете, недоедали, недосыпали. Чтобы «не прогореть», изготовляли в мастерской велосипедные принадлежности, детские игрушки, продавали на рынке свои вещи... Не забывайте, какое было время — начало двадцатых годов.

Два слова о новом бездымном порохе. Артемьев только упоминает о нем. В орбиту поисков новой рецептуры бездымного пороха для ракет были вовлечены также профессора и преподаватели Артиллерийской академии.

Дальше В. Артемьев рассказывает о ракетных стрельбах, «Первые образцы толстосводных шашек были изготовлены в пороховом отделе Артиллерийской академии, находившейся тогда, в 1924 году, в гор. Ленинграде... Работы велись под руководством инженеров Артиллерийской академии тт. Филиппова и Серикова. Для получения больших дальностей я и Тихомиров предполагали осуществить пуск ракет совмещением активного и реактивного действия, то есть совмещением выстрела ракеты из миномета с реактивным действием самой ракеты.

Для того, чтобы удостовериться в возможности практического осуществления такого совместного действия, мною в 1924 году на Главном артиллерийском полигоне была произведена стрельба штатной трехдюймовой осветительной ракетой из миномета Лихонина. Ракету я модернизировал: взамен деревянного хвоста, стабилизирующего полет ракет, поставил более короткий металлический хвост. Колпак с осветительными звездками снял и взамен его укрепил корпус штатного 76-мм артиллерийского снаряда. На наружной поверхности ракетной камеры около сопел поставил для стабилизации крылья.

Первые две—три ракеты при стрельбе из миномета под углом 45—55° давали неправильный, вигвагообразный полет. С перемещением же мною центра тяжести ближе к головной части все остальные ракеты дали правильный полет. Дальность стрельбы увеличилась на 300 метров, то есть на ту дистанцию, которую давал минометный выстрел. Применение стрельбы ракетой из миномета упразднило прежний высокий пусковой станок и устаревший способ поджигания ракеты при помощи пальника...

Произведенная стрельба заставила Артиллерийский комитет обратить внимание на возможную реальность осуществления боевых ракет, а нам давала возможность просить... об ассигновании средств.

...По моему совету Тихомиров в 1925—1926 годах переехал в Ленинград. Стендовые испытания с пороховыми шашками диаметра 24 мм сперва производились в пороховой лаборатории Артиллерийской академии. Постановкой этих испытаний в лаборатории руководил военный инженер Сериков С. А.

Произведенные мною стендовые испытания больших шашек диаметра 76 мм, с горением их по всей поверхности, дали положительные результаты... После целого ряда предварительных испытаний, стрельб 3 марта 1928 года я произвел на Главном артполигоне пуск сконструированной нами ракетной мины с половинным ракетным зарядом из бездымного пороха. Пуск ракетной мины осуществлялся совмещением стрельбой его из миномета Ван-Дерена. Ракета полетела на дистанцию 1.300 метров. Это была первая ракета на бездымном порохе, осуществленная впервые не только в СССР, но и, пожалуй, во всем мире. До сего времени я не имею данных, которые бы удостоверяли практическое изготовление в иностранных армиях ракетных снарядов (мин) на бездымном порохе. Считаю, что приоритет в этом вопросе принадлежит СССР. Созданием этой первой ракеты на бездымном порохе был заложен фундамент для конструктивного оформления ракетных снарядов к «катюше»...».

Документы и рассказы ученых, очевидцев подтверждают, что Артемьев целиком прав — приоритет принадлежит Советскому Союзу. До марта 1928 года (тогда и полетела первая ракета на бездымном порохе) никто и нигде за рубежом не проводил подобные опыты.

Ракетные снаряды — не пустая затея, за ними большое будущее. Это доказали два зачинателя - первопроходца. Официально создается газодинамическая лаборатория — ГДЛ, начальником которой назначают Н. Тихомирова.

Но обратимся снова к запискам В. Артемьева.

«После пуска первой ракетной мины, основные конструктивные данные которой остаются в силе и до настоящего времени, военное ведомство начинает обращать самое серьезное внимание на развитие ракетной техники. В лабораторию уже с весны 1928 года вливаются молодые инженерные силы, а в июне 1928 года лаборатории присваивается название газодинамической лаборатории (ГДЛ) ВНИК при РВС СССР. К этому времени штат лаборатории состоял уже из десяти человек. В течение 1928 и 1929 гг. работа ГДЛ в основном заключалась в продолжении работ по изучению горения пороховых зарядов в ракетных камерах, а также в разработке реактивных мин к минометам позиционного типа.

Стрельбы этими минометами и снарядами, производившиеся в течение 1929 года, показали нецелесообразность взятого направления работ, то есть совмещения активного и реактивного принципов. Наличие тяжелой минометной материальной части для стрельбы ракетными минами мешало требуемой подвижности, а легкость маневрирования в условиях полевой войны являлась и является в настоящее время одним из преимуществ ведения огня ракетными снарядами. В силу этой причины газодинамическая лаборатория в 1930 году приступила к разработке ракетных снарядов, основанных только на одном реактивном принципе, откинув совмещение пуска ракеты со стрельбой миномета.

Мой друг инженер Тихомиров умер в 1930 году, но дело, рожденное им и мною, к этому времени уже находилось в надежных руках молодых инженеров.

В конце 1934 года газодинамическая лаборатория сливается с Московской группой изучения реактивного движения (ГИРД); образуется реактивный научно-исследовательский институт, коллективными силами которого была окончательно создана «катюша». В окончательной разработке снарядов к ней я также участвовал непосредственно».

Следует пояснить, почему было решено «откинуть стрельбу из миномета». Сам по себе снаряд так называемого активно-реактивного действия имел немало преимуществ. Он выстреливался (активно) из миномета, ему сообщалось нужное направление и некоторая начальная скорость. Ракетный двигатель развивал тягу в полете (реактивный принцип). Это обеспечивало большую дальность и устойчивый полет. Но требовались тяжелый миномет и прочный снаряд, который бы выдержал большие ускорения при выстреле. Не лучше ли отказаться от ракеты активно-реактивного действия и остановиться только на реактивном принципе? Так и решили. Большой вклад в это дело внес талантливый конструктор и смелый экспериментатор Борис Сергеевич Петропавловский.

Теперь об устойчивости полета. По скромности В. Артемьев не говорит о своей заслуге. Надо сказать, что над этой проблемой «бился» почти весь коллектив ракетчиков. Это длинная и мучительная цепь поисков. Выход нашел Артемьев, который в это время занимался другой проблемой. В начале 1933 года он стрелял осветительными снарядами, снабженными стабилизаторами, значительно выходящими за калибр снарядов. И вот снаряды с большим оперением летели устойчиво, били кучно. Выход определился — нужно оперение.

В тот же год были отстреляны десятки реактивных снарядов различных видов и конструкций. В процессе последующих испытаний их запускали с самолетов, с наземных установок. И еще об одном попутном применении реактивных снарядов: они, как стартовые ускорители, поднимали самолет без большого разбега. К 1938 году была готова первая основная часть будущей «катюши» — реактивный снаряд. Так завершился большой этап поисков.

(АПН).

ЮБИЛЕЙНАЯ ФОТОВЫСТАВКА

Как уже сообщалось в «Алтайской правде», краевое отделение Союза журналистов СССР проводит фотовыставку, посвященную 50-й годовщине Великого Октября. Средствами художественной и документальной фотографии выставка должна рассказать о великих преобразованиях на Алтае за годы Советской власти, о том, каким наш край был раньше и каков он есть сейчас.

На выставку могут быть представлены работы о событиях на Алтае, связанных с именем В. И. Ленина, историей партийных организаций, гражданской и Великой Отечественной войн. В тематический план выставки включаются фотографии о трудовом героизме народа в довоенные и послевоенные годы, цельная эпопея, снимки о новостройках, достижениях в области народного хозяйства, науки и культуры.

Работы выставки должны подчеркивать рождение и развитие советского человека, его высокие моральные качества: советский патриотизм, дружбу народов, интернационализм.

На выставку принимаются фотографии о событиях сегодняшнего дня, фотографии и репродукции с документов, имеющие историческую достоверность и художественную ценность. Тут могут быть производственные снимки, фотоочерки, портреты людей, сделанные сегодня и многие годы назад, изменившиеся пейзажи Алтая, снимки, рисующие старый и новый облик городов и сел.

В выставке могут принять участие профессиональные фотографы и фотолюбители. Принимаются черно-белые и цветные фотографии, размером не менее 18×24. Если фотограф не имеет возможности сделать дома нужные отпечатки, он может обратиться за помощью в фотосекцию нашего союза.

Лучшие работы выставки будут отмечены дипломами и премиями. Учреждено шесть премий:

первая премия — 75 рублей;

вторая премия — 50 рублей;

четыре третьих премии — по 25 рублей.

Работы на фотовыставку принимаются до 15 октября 1967 года. Высылать их следует в хорошей упаковке по адресу: Барнаул, Короленко, 105, «Алтайская правда», с пометкой «На фотовыставку».

ФОТОСЕКЦИЯ АЛТАЙСКОГО КРАЕВОГО ОТДЕЛЕНИЯ СОЮЗА ЖУРНАЛИСТОВ СССР.

НОВЫЙ МИРОВОЙ РЕКОРД МАРИНЫ ПОПОВИЧ

...Утро 18 сентября выдалось солнечным, светлым. Несколько дней непогоды, задерживающие старт, отступили. Сегодня полет. Марине Попович на реактивном самолете «РВ», на котором она в позапрошлом году установила мировой рекорд скорости, предстоит пройти по трассе Волгоград — Москва—Астрахань — Волгоград.

Марина Попович решила штурмовать мировой рекорд дальности полета по замкнутому маршруту для самолетов с реактивными двигателями, принадлежащий известной американской летчице Жакелине Кокран. Шесть лет назад в сентябре 1961 года на «Нортропе» американка пролетела расстояние в 2.166 километров.

...Летчица занимает место в кабине. Ее провожает в полет летчик-тренер Владимир Коковкин. Самолет выруливает на взлетную полосу.

— 8.58! — щелкает хронометром спортивный комиссар. И немного спустя Маринин «РВ» скрылся в чистом небе.

В 12 часов 44 минуты шасси «РВ» с бортовым номером «19» коснулись бетонки аэродрома. Установлен новый мировой рекорд.

По замкнутому маршруту Волгоград — Москва—Астрахань — Волгоград Марина Попович на двухдвигательном реактивном самолете «РВ» преодолела расстояние в 2.510 километров.

НИЧЬЯ И ПОРАЖЕНИЕ

Свои очередные матчи провели в Хабаровске основной и дублирующий составы «Темпа». Дубль сумел свести вничью встречу с местными армейцами — 0:0. А основной состав проиграл с крупным счетом—1:4.

ТРУДНЫЙ СТАРТ ЦСКА

Хоккеисты ЦСКА сыграли в среду в Москве с воскресенским «Химиком» вничью — 4:4 (0:3, 4:0, 0:1). Вице-чемпионы страны в двух первых матчах первенства набрали всего одно очко и занимают девятое место. Так плохо столичные армейцы, пожалуй, никогда не стартовали.

Недовольный, видимо, игрой вратаря Пашкова в матчах со спартаковцами — на первенство страны и в финале розыгрыша приза «Советского спорта», — тренер ЦСКА А. Тарасов доверил на этот раз место в воротах молодому Толстикову. Эксперимент себя не оправдал. За 4,5 минуты Толстиков пропустил три шайбы (Каштанов — дважды и Г. Сырцов). До перерыва армейцы ничего не смогли поделать с соперниками. Впрочем, во втором периоде казалось, что им удастся все-таки вырвать победу: две шайбы забросил Полупанов, по одной — Фирсов и Мишаков. Однако такой «рывок» потребовал слишком много сил. В третьем периоде самому опытному игроку «Химика» Никитину вновь удалось восстановить равновесие.

К сожалению, в заключительной двадцатиминутке игра не раз принимала излишне резкий характер — Фирсов дважды был наказан двухминутным штрафом, а затем был даже удален с поля на пять минут.

СПОРТ

МОЛОДЦЫ!

ГЛАЗГО, 21 сентября. (ТАСС). Успешно стартовали в новом розыгрыше Кубка европейских чемпионов футболисты киевской команды «Динамо». В присутствии 75 тысяч зрителей, собравшихся на местном стадионе «Парихед», чемпионы СССР победили самих обладателей этого почетного приза — спортсменов «Селтика» — 2:1 (2:0).

Матч был по-настоящему боевым, атакующим, без малейших попыток на построение сугубо оборонительной тактики. Шотландцы сразу же предложили высокий темп, желание быстро открыть счет. Однако на четвертой минуте изумительная по красоте комбинация, начатая Бышовцом и продолженная Сабо, завершилась красивым ударом Пузача — 1:0.

22-кратные чемпионы Шотландии явно не ожидали такого начала матча. Увлекшись атаками, шотландцы несколько ослабили свои тылы и вскоре были справедливо наказаны. На 30 минуте Бышовец, уверенно выиграв единоборство с капитаном «Селтика» Макнейлом, забил второй, важный гол. Борьба за мяч проходила на каждом участке поля. Пожалуй, чаще инициативой владели хозяева. Однако счет изменился только на 62-й минуте, когда левый крайний нападающий «Селтика» Леннокс успел протолкнуть мяч в ворота динамовцев.

«ТОРПЕДО» — «МОТОР» — 0 : 0

МОСКВА, 20 сентября. (ТАСС). Первый матч 1/16 финала розыгрыша Кубка обладателей кубков по футболу между командами «Торпедо» (Москва) и «Мотор» (Цвиккау) закончился сегодня вничью — 0:0.

ХУЛИГАНАМ НЕ МЕСТО НА ТРИБУНАХ

Возвращаясь к напечатанному

1 сентября в нашей газете была напечатана статья «Умеем ли мы вести себя?». Речь в ней шла о поведении некоторых болельщиков во время футбольных матчей.

В редакцию пришло немало откликов, в которых наши читатели, любители спорта, выражают полное согласие с позицией автора. Вот о чем пишет читатель А. Ф. Бестужев:

«Почти 30 лет я читаю «Алтайскую правду». В прошлом я тоже увлекался спортом, а сейчас нахожусь на пенсии, выступаю уже в роли болельщика.

Да, есть у нас отдельные любители прийти на стадион в нетрезвом виде. А посмотрите, что делается на автобусной остановке возле гостиницы «Алтай» и в гастрономе... В часы «футбольного пика» (этого 20 лет назад в Барнауле не было) у прилавков образуются очереди за спиртными напитками. Хочется, чтобы подобного в нашем городе не было...».

Авторы других писем выступают с интересными и деловыми предложениями, на которые крайспортсовету стоило бы обратить внимание.

«По инициативе редакции газеты «Алтайская правда» во время перерыва между таймами встречи нашего «Темпа» с пермской «Звездой» состоялась смешанная легкоатлетическая эстафета. Мне она очень понравилась.

Что это, новшество в Барнауле? Нет. И раньше такие старты проводились часто. Почему сейчас забыта эта традиция?» — размышляет начальник 23-го городского отделения связи краевого центра Мария Васильевна Симонова.

Работник Октябрьского райвоенкомата г. Барнаула И. К. Бездолев считает, что вопросы, поднятые в статье, своевременны и правильны.

«Порядок на стадионе чаще всего поддерживается органами охраны общественного порядка, — пишет Иван Константинович. — Мне думается, упор следует делать больше на воспитательную работу со зрителями».

Первые шаги дирекцией стадиона «Динамо» и президиумом федерации спортивной прессы Алтая уже сделаны. Так, во время матча «Темпа» с «Иртышом» в перерыве между таймами по местной радиосети выступали центральный нападающий команды «Темп» В. Маркин и судья республиканской категории Б. Вальчук. Любители футбола с интересом прослушали их сообщения.

В заключение нам хочется привести выдержку из письма шофера Рахмана Исмаилова. Он пишет от имени своих товарищей по работе:

«Терпеть не могу видеть болельщиков, которые ведут себя плохо на трибунах. Скажу больше — на них неприятно смотреть, они портят всем настроение...».

РАДИО

7.30 — Программа передач. Сводка погоды (горсеть и УКВ 4,37 м). **7.32** — Русские шуточные песни и частушки (горсеть и УКВ 4,37 м). **8.00** — Последние известия (из Москвы). **8.15** — По страницам краевых газет. **11.10** — Производственная гимнастика (горсеть и УКВ 4,37 м). **11.20** — Объявления (горсеть и УКВ 4,37 м). **17.00** — Радионовелла «Одна минута в лесной сторожке» (горсеть). **17.35** — Объявления (горсеть). **17.50** — Хроника Великого Октября (из Москвы). **19.00** — Последние известия. **19.10** — Передача для сельских радиослушателей. **19.25** — Спектакль Свердловского драмтеатра «Антоний и Клеопатра». **21.10** — Радиоеженедельник «Шагает пятилетка по Алтаю». Выпуск 35-й. **21.40** — Маленький эстрадный концерт.

ТЕЛЕВИДЕНИЕ

Из Новосибирска.

18.30 — Учебная программа. География. 7 класс. «Африка». **19.10** — Документальный фильм «Слово об одной русской матери». **19.30** — «Октябрь перед лицом мира» (по страницам журнала «Иностранная литература»).

Из Барнаула.

20.10 — «Новости». **20.30** — «Зареченские женихи», кинокомедия. **21.10** — «Всходы». («Комментарий о ходе уборки», «Глядя в прошлое», передача вторая — две документальные киноновеллы). **21.45** — К 50-летию Октября. «Наш Дальний Восток». Программа Хабаровской студии телевидения.

Редактор А. ПРОЗОРОВ.

ТЕАТРЫ

КРАЕВОЙ ТЕАТР ЮНОГО ЗРИТЕЛЯ

ПРЕМЬЕРА. В. Коростылев. «ЛУННЫЙ ГЛОБУС» (в 2-х частях).

Начало в 11.

КРАЙДРАМТЕАТР

ОТКРЫТИЕ СЕЗОНА

Репертуар с 1-го по 10 октября 1967 г.

1 — воскресенье. В. Розов. **«ТРАДИЦИОННЫЙ СБОР»**

3—4 — вторник, среда. ПРЕМЬЕРА. А. Делендик. **«ВЫЗОВ БОГАМ»**

6—7 — пятница, суббота. ПРЕМЬЕРА. В. Маяковский. **«БАНЯ»**

8 — воскресенье утро, вечер. В. Кожевников, В. Токарев. **«ЩИТ И МЕЧ»**

10 — вторник. В. Розов. **«ТРАДИЦИОННЫЙ СБОР»**

Главный режиссер театра — засл. деятель искусств РСФСР Э. А. Вайнштейн.

Начало спектаклей: дневных—в 12 часов, вечерних — в 19 часов.

КИНО

«РОССИЯ». «Взорванный ад». В 10, 11, 11-45, 12-45, 14-30, 17-15, 18, 19-45, 20-30, 21-30. «Каролина Риекская». В 13-30, 16-15, 17, 18-45, 22-15.

«ЮНОСТЬ». «Взорванный ад». В 10, 13-45, 17-30, 21-30. «Королевская регата». В 12, 15-45, 19-30.

«РОДИНА». «Венгерский набоб». В 10, 11-45, 13-30, 15-15, 17, 18-45. «Королевская регата». В 11, 12-45, 14-30, 16-15, 18, 19-45, 21-30. «Фантомас» (в 2-х сериях). В 20-30.

«ОКТЯБРЬ». «Взорванный ад». В 10, 11-45, 15-15, 18-45, 20-30, 22-15. «Полосатый рейс». В 13-30, 17.

Выставка ДНХ. «Дорогой мой человек». В 12, 14, 16.

«ПЕРВОМАЙСКИЙ». «Венгерский набоб». В 12, 16, 18, 20, 22. «Я ее хорошо знал». В 13, 15, 17, 19, 21.

«ОГОНЕК». «Ленин в Октябре». В 10, 11, 14.

«ЧАЙКА». «Дикий мед». В 15, 19. «Жил-был мошенник». В 13, 17, 21.

«АЛТАЙ». «Гений дзюдо» (в 2-х сериях). В 15, 18, 21.

Клуб ЗАПАДНОГО ПОСЕЛКА. «Сердце друга». В 15, 17, 19, 21.

Клуб МЕЛАНЖЕВОГО КОМБИНАТА. «Фантомас разбушевался». В 15, 17, 19, 21.

Клуб ТРЕСТА «СТРОЙГАЗ». «Где третий король?». В 17, 19, 21.

КОМБИНАТ ХИМИЧЕСКИХ ВОЛОКОН ПРИГЛАШАЕТ НА ПОСТОЯННУЮ РАБОТУ:

токарей, слесарей, фрезеровщиков, электриков, электрослесарей, машинистов холодильных и компрессорных установок, аппаратчиков и помощников аппаратчиков, крутильщиц, съемщиц, перемотчиц и учеников по вышеуказанным профессиям, плотников, прессовщиков, транспортировщиков, рабочих в охрану, штукатуров, маляров.

Комбинат — первенец большой химии на Алтае. К услугам рабочих располагает однодневным домом отдыха, пионерским лагерем, детскими учреждениями, Дворцом химиков со спортивным залом, лечебным корпусом при Барнаульском санатории ВЦСПС, крупной санчастью со специализированными отделениями, оснащенной новейшей медицинской аппаратурой, благоустроенным общежитием.

На комбинате работает столовая, обеспечивающая горячим питанием всех рабочих.

ПРИГЛАШАЕМ ВАС К НАМ НА КОМБИНАТ.

Проезд автобусом № 1 до остановки «Комбинат химволокон».

23—24 СЕНТЯБРЯ В ГОРОДСКОМ ПАРКЕ закрытие летнего сезона.

В программе: концерты, массовые игры, танцевальный бал, спортивные соревнования.

ТРЕБУЮТСЯ техничка и дворник. Обращаться по адресу: г. Барнаул, проспект Ленина, 25.

БАРНАУЛЬСКИЙ ЭКСПЕРИМЕНТАЛЬНЫЙ РЕМОНТНО-МЕХАНИЧЕСКИЙ ЗАВОД принимает от колхозов, совхозов, предприятий и организаций в капитальный ремонт тракторы С-80, С-100 и бульдозеры на их базе, двигатели КДМ-46. Имеется обменный фонд двигателей.

Адрес завода: г. Барнаул-44, для железнодорожной отгрузки — ст. Власиха.

ПРИГЛАШАЕТ НА РАБОТУ:

БАРНАУЛЬСКИЙ АВТОБУСНЫЙ ПАРК — шоферов 1 и 2 классов, кондукторов, автослесарей, вулканизаторщика, слесарей-сантехников, газоэлектросварщиков, начальника гаража, автомеханика, шоферов 3 класса для переподготовки на шоферов 2 класса. Срок обучения 2 месяца. Имеется общежитие.

Обращаться в отдел кадров по адресу 9-й Заводской проезд, 21, проезд автобусами №№ 1 и 19 до остановки «Комбинат химических волокон».

Коллектив типографии и издательства «Алтайская правда» выражает глубокое соболезнование главному инженеру Пойловой Клавдии Антоновне по поводу смерти ее отца

БОРОДКИНА Антона Андреевича.

НАШ АДРЕС И ТЕЛЕФОНЫ: Барнаул, ул. Короленко, 105. ТЕЛЕФОНЫ: справки 4-47-54, редактор 4-49-56, заместители редактора 4-48-37, 4-43-54, ответственный секретарь 5-52-34, заместители отв. секретаря 5-51-13. ОТДЕЛЫ: партийной жизни 5-53-11, пропаганды и агитации 5-50-92, советского строительства и быта 5-51-73, сельского хозяйства 4-46-73, 5-54-64, промышленности, строительства и транспорта 5-52-63, 4-46-12, культуры и учебных заведений 5-50-82, информации и спорта 4-49-54, 4-46-92, писем 4-48-71, 5-54-12, стенографистка 4-45-62, отдел объявлений 5-53-62. Общественная приемная работает с 10 до 14 часов (кроме субботы и воскресенья). Телефон 5-57-62.

АГ 05116. Типография издательства «Алтайская правда», г. Барнаул, Короленко, 105. Заказ № 5886. Тираж 150.000 экз.