Алтайская краевая библиотека гор. Барнаул

ДО ЮБИЛЕЯ — 50 ДНЕЙ

ПРОЛЕТАРИИ ВСЕХ СТРАН, СОЕДИНЯЙТЕСЬ!

АЛТАЙСКАЯ ПРАВДА

Орган Алтайского краевого комитета КПСС и краевого Совета депутатов трудящихся

Год издания 51-й. № 219 (13888). | ВОСКРЕСЕНЬЕ, 17 СЕНТЯБРЯ 1967 г. | Цена 2 коп.

АЛТАЙ НА ТРУДОВОЙ ВАХТЕ

ДОБРЫЕ ВЕСТИ

● РУБЦОВСК. Колхозы и совхозы района досрочно выполнили годовой план продажи государству животноводческой продукции. Сдано мяса 34.000, молока — 120.000, шерсти — 7.056 центнеров и 4 миллиона штук яиц.

● ТРОИЦКОЕ. 750 поросят весом 22,3 килограмма каждый передала на откорм свинарка совхоза «Беловский» Галина Михайловна Лунина. Это лучший результат в крае.

КАЖДУЮ МИНУТУ — В ДЕЛО!

ДОРОГИЕ ДРУЗЬЯ!

Осталось всего 50 дней, не считая сегодняшний выходной, когда наша Советская Родина будет отмечать свой полувековой юбилей. Для истории 50 дней — это небольшой срок, а для нас, участников великих преобразований, 50 дней много значат. В оставшееся время будет 41 рабочий день. Каждый из нас отработает 17.220 минут. Пусть каждый подсчитает, сколько продукции даст он для государства, как увеличится экономический потенциал нашей Родины.

Сегодня страницы «Алтайской правды» отведены рассказам о том, что уже сделано в юбилейном году по выполнению социалистических обязательств тружеников города и деревни в честь 50-летия Октября. Итоги поистине замечательные.

Но все мы должны помнить указание В. И. Ленина о том, что лучший способ отпраздновать годовщину — это сосредоточить внимание на нерешенных задачах. Поэтому долг и священная обязанность партийных, советских, хозяйственных, комсомольских, профсоюзных организаций, всех и каждого еще и еще раз внимательно посмотреть на свои обязательства, проверить, все ли нами сделано, что было обещано. Если не сделано, то выяснить причины, наметить конкретные мероприятия по ликвидации отставания. Надо помнить: юбилейные обязательства должны быть выполнены каждым предприятием, каждым советским тружеником.

Пусть в оставшиеся до славного юбилея дни еще шире разгорается пламя предоктябрьского социалистического соревнования. Каждый час, каждую минуту — в дело на благо любимой Отчизны!

ДОБРЫЕ ВЕСТИ

● КРАСНОЩЕКОВО. Соревнование доярок края в честь юбилея Октября вновь стала возглавлять Раиса Ивановна Черепанова из племзавода «Покровский». С начала года она получила более 3.500 килограммов молока от каждой коровы.

● БИЙСК. Строители первого и девятого управлений треста № 122 сдали в эксплуатацию семидесятиквартирный кирпичный дом с улучшенной планировкой. Он получил хорошую оценку. Ключи от квартир вручены завкому профсоюза котельного завода. На следующей неделе в новом доме отпразднуют новоселья семьи бийских котельщиков.

НАШИ ИНТЕРВЬЮ

НА КОНВЕЙЕРЕ — НОВЫЕ ИЗДЕЛИЯ

Чего достиг коллектив в истекшей части юбилейного года и что он рассчитывает сделать за 50 дней, оставшихся до 50-летия Октябрьской революции? — с таким вопросом наш корреспондент обратился к главному инженеру Барнаульского аппаратурно-механического завода А. И. Чумакову.

Все познается в сравнении. Так вот, объем производства против соответствующего времени прошлого года увеличился почти на 26 процентов. Сверхплановой продукции выдано за восемь месяцев на 215 тысяч рублей. Освоено три типа новых изделий. Поскольку наш завод — юбиляр (в июле ему исполнилось 25 лет), считаю также не лишним отметить: со времени его основания объем производства вырос в 23 раза, а производительность труда — в восемь с лишним раз.

Нынешний год знаменателен для нашего предприятия и тем, что мы досрочно начали осваивать мощности нового производственного корпуса, построенного БСУ-3 «Алтайпромстроя». И еще: сейчас мы держим третье классное место во Всесоюзном соревновании предприятий нашей отрасли. В прошлом году мы такой чести не удостаивались.

Завод четыре месяца назад перешел на пятидневную неделю. Опасения некоторых производственников, что это отрицательно отразится на работе, не оправдались. Ежемесячно даем план с некоторым перевыполнением. Пятидневку, стало быть, освоили.

Близится к завершению подготовка предприятия к работе по новой системе планирования и экономического стимулирования (переход у нас намечен с 1 января 1968 г.). Каждый участок имеет план НОТ. Наибольшим совершенством отличается разработка мероприятий по научной организации труда в механосборочном и механическом цехах.

Коллектив идет к годовщине Октября, полный уверенности в своих силах. Соревнование стало массовым. Многие борются за увеличение личного вклада в фонд имени 50-летия Советской власти. Это особенно хорошо удается ударникам коммунистического труда слесарям Моисею Марковичу Клепикову, Егору Степановичу Захарову, литейщице Зое Леонтьевне Чанцевой. Их обычный сменный показатель — 130—140 процентов.

За пятьдесят дней, что остались до славного юбилея, коллектив выпустит сверхплановой продукции, по крайней мере, на 35 тысяч рублей. За это же время завершим освоение и выпустим первые партии изделий новых четырех типов. Это будут сетевые редукторы, которые до этого отечественной промышленностью не выпускались.

НАШИ ИНТЕРВЬЮ

МИЛЛИОН!

Одного из лучших комбайнеров совхоза «Чумышский» коммуниста Василия Трофимовича Дружинина наш корреспондент Б. Рождественский застал на пшеничном массиве. В это время он был не на своем комбайне, а возле соседнего — у агрегата молодого механизатора Виктора Аксельборма. Здесь что-то случилось, и Дружинин поспешил на помощь.

— А как же иначе? — сказал Василий Трофимович. — В совхозе все опытные комбайнеры взяли шефство над молодыми. Передаем им свой опыт, учим мастерству.

Так и вышло, что на главный вопрос интервью — какими подарками вы встречаете 50-ю годовщину Октября — отвечали оба механизатора.

— Хлеборобы нашего совхоза вырастили нынче добрый урожай. Сейчас намолачиваем по сто пудов пшеницы с гектара. Государству думаем продать миллион пудов зерна или без малого полтора плана.

— Я лично, — продолжил Дружинин, — дал слово намолотить в юбилейном году не меньше семи тысяч центнеров зерна. Больше половины этого уже есть.

В разговор вступил Виктор:

— Мне, конечно, далеко до своего учителя, но четыре тысячи центнеров намолочу обязательно. Рад, что в юбилейном году мне довелось трудиться с таким опытным мастером, как Василий Трофимович. Он в любую минуту приходит ко мне на помощь. В юбилейном году я начал самостоятельную работу, и светлый праздник буду встречать в семье совхозных механизаторов.

В заключение В. Т. Дружинин сказал:

— Наш коллектив с честью выполняет свои юбилейные обязательства, и миллионнопудовый каравай, который мы готовим, будет нашим лучшим подарком 50-летию Октября.

● На Барнаульском аппаратурно-механическом заводе сдан в эксплуатацию новый производственный корпус. В нем разместились механосборочный, инструментальный и экспериментальный участки.

НА СНИМКЕ: экспериментальный участок.

Фото Е. Шлея.

СОЮЗНИКИ ЗЕМЛЕДЕЛЬЦЕВ

Степь и лес. Сейчас эти слова все чаще произносят вместе. Земледельцы не раз имели возможность убедиться в силе зеленого друга. Потому на границах полей надежными часовыми встают лесополосы. Если раньше, упоминая о них, называли обычно совхоз «Чистюньский», колхоз «Родина» Шипуновского района, то теперь в это число входят и другие степные хозяйства. Совхоз «Кулундинский», например, имеет 600 гектаров защитных полос. Решись кто-то объехать на машине защитные пояса Кулундинской степи, он затратил бы на это путешествие больше года. Тридцать тысяч гектаров. Много? — «Нет, мало», — отвечают лесоводы.

Двести тысяч гектаров зеленых насаждений в крае — такую цифру предусматривает полный комплекс противоэрозионных и полезащитных мероприятий. Над осуществлением его трудится большая армия работников лесхозов и лесничеств. 250 гектаров полос вместо 50 по плану посадили нынче рабочие Благовещенского лесхоза. Отличных показателей добились коллективы Угловского, Табунского, Родинского, Ключевского, Ребрихинского лесхозов. Сотни квалифицированных мастеров зеленых насаждений становятся надежными помощниками земледельцев в борьбе за стабильные урожаи. Это тракторист Н. И. Гончаров из Каменского, звеньевая М. А. Ненахова из Ребрихинского, лесничий В. А. Криушин из Боровского, инженер А. Н. Жукова из Ключевского лесхоза и другие.

И сегодня поля будит шум моторов. В будущем году площадь зеленых заслонов в крае вырастет на 8 тысяч гектаров.

ПОБЕДИТЕЛИ ВСЕСОЮЗНОГО СОРЕВНОВАНИЯ

Кооператоры Алтая успешно выполняют обязательства, принятые в честь 50-летия Советского государства. По итогам Всесоюзного социалистического соревнования за первый квартал юбилейного года Алтайскому крайпотребсоюзу присуждено переходящее Красное знамя Центросоюза и ЦК профсоюза работников госторговли и потребкооперации и вручена первая денежная премия.

Победа воодушевила кооператоров. Во втором квартале они не только не снизили показателей, но и улучшили их и снова завоевали первенство во Всесоюзном соревновании — удержали переходящее Красное знамя и получили первую денежную премию. Все райпотребсоюзы, Горно-Алтайский облпотребсоюз и большинство потребительских обществ выполнили и значительно перевыполнили планы товарооборота и заготовок сельскохозяйственных продуктов и сырья. Сельским труженикам за восемь месяцев нынешнего года продано товаров сверх плана на 17 миллионов рублей, закуплено сверх плана 44 миллиона штук яиц, 1.700 тонн шерсти, много картофеля, мяса, грибов, дикорастущих ягод. Население получит к столу маринованные белые грибы, маслята, опенки, соленые грузди, которых заготовлено 670 тонн, или в 2,5 раза больше годового плана.

Хорошо выполняют юбилейные обязательства Усть-Калманский, Мамонтовский райпотребсоюзы, Поспелихинский пивзавод и Барнаульская автобаза, а коллективы Павловского, Турачакского райпотребсоюзов и Барнаульской межрайонной торговой базы вышли победителями в республиканском социалистическом соревновании.

Кооперативные работники настойчиво выявляют и приводят в действие резервы увеличения товарооборота. Результаты радуют — сверхплановые накопления составили 1 млн. 880 тыс. рублей.

Сейчас кооператоры края стараются лучше организовать обслуживание тружеников полей, закрепить достигнутые успехи, чтобы переходящее Красное знамя осталось на вечное хранение.

З. ВАСИЛЬЕВА.

СВОДКА

О ХОДЕ ЗАГОТОВОК И ЗАКЛАДКЕ КАРТОФЕЛЯ НА ДЛИТЕЛЬНОЕ ХРАНЕНИЕ ПО ГОРОДАМ КРАЯ НА 15 СЕНТЯБРЯ 1967 ГОДА

(в тоннах)

	План заготовок	Фактически	План закладки	Фактически
Барнаул	17400	3554	13000	1513
в том числе:				
Центральный р-н	1930	380	1720	126
Октябрьский р-н	13020	2502	9140	824
Железнодорожный р-н	2450	672	2140	563
Бийск	4000	707	3000	61
Рубцовск	5000	2172	4000	2018
Новоалтайск	600	166	300	118
Горно-Алтайск	300	9	200	—
Камень	850	85	400	—
Славгород	1300	80	600	—
Алейск	150	25	—	—

ДРУЖЕСКАЯ ВСТРЕЧА

15 сентября с. г. в ЦК КПСС состоялась встреча Генерального секретаря ЦК КПСС тов. Л. И. Брежнева с Первым секретарем ЦК Болгарской коммунистической партии, Председателем Совета Министров НРБ тов. Т. Живковым.

Тов. Л. И. Брежнев и тов. Т. Живков обменялись мнениями по широкому кругу вопросов международного положения и мирового коммунистического движения и по другим вопросам, интересующим обе партии.

Обмен мнениями, состоявшийся в атмосфере дружбы и братской сердечности, вновь подтвердил полное единство взглядов обеих партий по всем обсуждавшимся вопросам.

ВЧЕРА. СЕГОДНЯ. ЗАВТРА

СООБЩАЮТ КОРРЕСПОНДЕНТЫ «АЛТАЙСКОЙ ПРАВДЫ» И ТАСС

По краю

Трех- четырехэтажные здания, высотные краны, крупные панели и ажурная арматура — все эти элементы крупных городских строек сегодня привычно вписываются в сельский пейзаж.

НА СНИМКЕ: строительство новой школы в рабочем поселке Кучукского сульфатного комбината.

Фото А. Кривощекова.

● УСТЬ-КАЛМАНКА. В Огневском сельском клубе состоялась встреча молодежи с ветеранами революции, Отечественной войны и труда. Участник партизанского движения А. И. Симонов рассказал собравшимся о борьбе за Советскую власть старшего поколения огневцев.

● **БИЙСК. «Почетный гражданин Бийска». Это звание учредил исполком горсовета депутатов трудящихся. В положении сказано, что оно присваивается за многолетний труд и заслуги в развитии культуры, науки, народного образования, здравоохранения и активное участие в общественной жизни Бийска.**

● СЛАВГОРОД. Здесь только что построено здание мебельного магазина.

● ЛОКОТЬ. Шесть бригадных ларьков без продавцов действуют сейчас на полях колхоза «Страна Советов». Ассортимент — самый разнообразный.

По стране

● МОСКВА. 15 сентября из аэропорта Шереметьево первый пассажирский рейс по маршруту Москва—Монреаль отправился новый реактивный самолет «ИЛ-62».

В аэропорту состоялась пресс-конференция. Первый заместитель министра гражданской авиации Л. В. Жолудев сообщил, что в юбилейном году Аэрофлот вводит в эксплуатацию два новых самолета — «ИЛ-62» и «ТУ-134».

● РЯЗАНЬ. Выпуск электронных машин для обработки информации в бухгалтерских учреждениях и банках начал завод счетно-аналитических машин.

● НОРИЛЬСК. Первый пассажирский поезд прошел по железнодорожной ветке, еще не обозначенной на картах. Эта новая двадцатикилометровая линия соединяет Норильск с Талнахом.

● *ДОНЕЦК. Первую партию кресел из пенополистирола выпустил Донецкий мебельный комбинат. Они изящны, очень легки и значительно дешевле обычных. Из полимера мебельщики будут выпускать также диваны и журнальные столики.*

● **НИКОПОЛЬ. Машиностроители завода имени Ленина приступили к серийному выпуску мощных башенных кранов для высотного домостроения — «БК-306». Управление всеми узлами машины полностью автоматизировано.**

● АНДИЖАН. Хлопкозавод, расположенный в поселке Московский, первым в Ферганской долине начал переработку урожая юбилейного года.

За рубежом

● США. Президент США Джонсон заявил, что «вооруженный террор» уголовных элементов в Америке приобретает все более угрожающие масштабы. В письмах руководителям конгресса он сообщает, что в последние тринадцать месяцев в США было совершено 6.500 убийств, 43.500 опасных нападений, 50 тысяч ограблений.

* * *

По улицам американских городов Чикаго, Милуоки и Ричмонда снова маршируют отряды вооруженных полицейских.

Девятнадцатый день продолжается борьба негров Милуоки за равные права с белыми при снятии в аренду жилищ.

● УРУГВАЙ. Закончилась 48-часовая забастовка учителей, профессорско-преподавательского состава высших учебных заведений, учеников лицеев и других работников школ, объявленная по всему Уругваю в знак протеста против сокращения ассигнований на нужды образования. У здания ветеринарного факультета Национального университета Уругвая произошла схватка между студентами и полицией.

● *ГОЛЛАНДИЯ. «Достаточно пробыть неделю в Москве, чтобы не верить больше в холодную войну», — заявил на страницах газеты «Де Гелдерландер» один из членов туристической группы студентов и преподавателей высшей экономической школы голландского города Тиллбурга, которая недавно возвратилась из поездки в Советский Союз.*

ДЕВИЗ — ЦЕЛЕУСТРЕМЛЕННОСТЬ

Итак, до юбилея Октября осталось ровно пятьдесят дней. Нужно ли удивляться, что именно сейчас особенно жарко в цехах и на строительных площадках, на предприятиях транспорта и в учреждениях города: люди стремятся выполнить юбилейные обязательства, порадовать Родину достойными трудовыми подарками. Идет завершающий этап трудовой предоктябрьской вахты. Партийные организации города придирчиво и взыскательно оценивают предварительные итоги и принимают меры к тому, чтобы привести в действие все резервы производства.

Социалистическое соревнование в этом году имеет свои примечательные черты: осуществляется переход предприятий на новую систему планирования и экономического стимулирования. Сейчас коллективы ставят целью не только перевыполнить планы выпуска продукции, но и обеспечить при этом высокую экономическую эффективность производства, улучшить использование основных производственных фондов, получить больше прибыли, повысить качество и надежность изделий. Словом, достигнуть намеченных рубежей не любой ценой, а хорошо продуманной системой организационных и технических мер, ростом политической сознательности людей, повышением их технической грамотности.

И вот итоги. По результатам работы во втором квартале десять строительных и пять промышленных предприятий Барнаула стали победителями во Всесоюзном социалистическом соревновании. Так, переходящее Красное знамя Министерства легкой промышленности и ЦК профсоюза присуждено меланжистам. Классные места заняли котельный завод, швейная фабрика № 1, завод агрегатов, радиозавод и другие.

Коллектив ордена Ленина треста «Стройгаз» второй раз в текущем году стал обладателем переходящего знамени Совета Министров СССР и ВЦСПС. Ему по итогам работы за II квартал присуждено переходящее Красное знамя горкома партии и горисполкома.

Переходящие Красные знамена Министерства строительства СССР и ЦК профсоюза рабочих получили также коллективы строителей «Алтайпромстроя» и объединения «Алтайстройтранс». Классные места заняли завод ячеистых бетонов и комбинат железобетонных изделий № 2 треста «Алтайстройиндустрия». Завоевали переходящие знамена Министерства сельского строительства и ЦК профсоюза трест «Барнаулцелинстрой» и комбинат железобетонных изделий этого треста, на одно из первых мест по министерству вышло Барнаульское СМУ треста «Алтайэлеваторстрой».

За 8 месяцев промышленность города выпустила на 13,9 млн. рублей продукции сверх плана. Таким образом, обязательство по сверхплановому выпуску продукции городом перевыполнено. Перекрыто также задание по росту производительности труда, снижению себестоимости товарной продукции, сокращены потери от брака.

Анализ итогов показывает, что в авангарде соревнования идут предприятия, переведенные на новую систему планирования и экономического стимулирования. Они увеличили объем реализации продукции по сравнению с прошлым годом на 14 процентов, значительно повысили производительность труда.

Ударной вахтой коллективов передовых предприятий сверх плана изготовлено 13 кузнечно-прессовых машин, один паровой котел, 215 тонн нефтеаппаратуры, 22 буровых станка, более десяти тысяч кубометров железобетонных изделий и конструкций, 63 тысячи штук верхнего трикотажа. На 521 тысячу рублей перевыполнено задание по кооперированным поставкам.

Социалистическое соревнование побуждает людей на творчество. Смекалка, поиск рабочих различных профессий дали уже более трех миллионов рублей условно-годовой экономии.

Итоги работы за 8 месяцев дают основания считать, что обязательства юбилейного года промышленностью, строительными организациями, хозяйствами автомобильного и железнодорожного транспорта будут выполнены раньше принятого срока.

Много поучительного в организации соревнования на котельном заводе. Повсюду на территории, в цехах, на отдельных участках видны красочные транспаранты, стенды, уголки рационализатора, доски почета и показателей. Через многочисленный отряд профсоюзных активистов, общественных контролеров, агитаторов, наконец, с помощью личного примера коммунисты котельного завода сумели поднять весь коллектив на борьбу за выполнение обязательств, в которых наряду с производственными рубежами определены и задачи по улучшению условий труда и быта, внедрению передовой технологии, повышению квалификации рабочих.

Партком завода, цеховые бюро, партийные группы, планируя свою работу, исходят из конкретной обстановки. Наиболее «узкие» места в организации производства сразу выявляются и приковывают к себе внимание всего коллектива.

Только за семь месяцев коллектив котельщиков выпустил сверхплановой продукции на 663 тысячи рублей, это на 63 тысячи больше, чем предусмотрено обязательствами на весь год. Перевыполнены также годовые обязательства по увеличению прибыли, росту производительности труда, повышению рентабельности.

В авангарде соревнующихся идет и коллектив меланжевого комбината— инициатора юбилейного соревнования в городе.

Сверх плана товарной продукции уже выдано на 3,3 миллиона рублей, что значительно превышает цифру, записанную в обязательствах. И здесь правофланговыми соревнования идут коммунисты. Среди них бригады Лидии Котовой, Александра Толстошеева, Федора Мызникова и многие другие.

Радуют упорством в достижении цели строители города. Передовой строительный трест «Стройгаз» сдал мощности на комбинате химических волокон, готовит к юбилею сдачу трамвайного депо и газораздаточную станцию. Трестом «Алтайпромстрой» построен корпус аппаратурно-механического завода. Три школы, 80 тыс. кв. метров жилья, поликлиника на Черемушках и другие объекты — таков трудовой вклад строителей треста «Барнаулжилстрой».

Немало хороших дел на счету у работников транспорта, предприятий бытового обслуживания, торговли.

Однако многое еще предстоит сделать в оставшиеся до праздника дни.

Наступил наиболее ответственный, решающий этап подготовки к юбилею. Результаты соревнования будут подводиться по итогам работы за 9 месяцев. Следует очень самокритично оценить то, что уже сделано и что еще предстоит сделать. Особенно большую оперативность и взыскательность нужно проявить партийным организациям тех предприятий, где еще не преодолены серьезные недостатки. Так, предприятия строительной индустрии, выпускающей кирпич, за 8 месяцев недодали стройкам 9 миллионов штук. Не все идет ладно у коллектива моторного завода. 228 недоданных двигателей для тракторов и комбайнов — таково отставание предприятия. В долгу перед государством хлопчатобумажный комбинат.

Анализ показывает, что если бы все предприятия города выполнили план 8 месяцев, то выпуск сверхплановой продукции увеличился на 1.676 тысяч рублей. А выполнение плана по росту производительности труда отстающими предприятиями дало бы возможность произвести продукции еще на 2.154 тысячи рублей.

Над этим следует задуматься партийным и профсоюзным организациям, хозяйственным руководителям моторного завода, комбината химических волокон, комбинатов строительных и стеновых материалов, завода силикатного кирпича.

Эти же предприятия сдерживают выполнение городских обязательств по снижению себестоимости товарной продукции, получению накоплений.

Вахта — в разгаре. Впереди еще много дел. Их успех зависит от того, насколько целеустремленно будут действовать партийные организации предприятий, особенно цеховые организации и партийные группы, ибо они ближе всего стоят к производству и наиболее оперативно могут влиять на обстановку в бригаде, смене, на участке.

Успешное завершение юбилейной вахты — дело чести каждого коммуниста города.

Н. СКРИПНИК,
секретарь горкома КПСС.
г. Барнаул.

В прошлом году после службы в рядах Советской Армии пришел в прессовый цех Алтайского моторного завода Владимир Печеный. Устроился сварщиком. Сейчас он уже в совершенстве овладел всеми видами сварочных работ и может выполнять любую операцию. Но не только этим завоевал он большое уважение товарищей. По нормам выработки В. Печеный уже давно исчисляет свой трудовой календарь 1968 годом.

НА СНИМКЕ: сварщик В. Печеный за работой.

Фото А. Кривощекова.

ЦЕНА ВРЕМЕНИ

РЕПОРТАЖ

1. В СУТКАХ 1.440 МИНУТ

Мы на командном посту сортировочной горки. Пожалуй, здесь острее всего ощущается пульс большого узла. Медленно, как бы нехотя, надвигаются на горб горки вагоны и, сорвавшись, стремительно несутся вниз.

И вслед, обгоняя вагоны, несутся слова:

— Десять — на первый путь, следующий отцеп — на восьмой.

Слова эти принадлежат дежурному Людвильгу Савченко. Это его голос раздается в динамиках. Голос звучит командой. Она для башмачников, людей, которые «ловят» вагоны.

«Ловят» пока что вручную. На башмаки. Приходится рассчитывать на глазомер. Слишком лаконична информация (Десять вагонов. А каких? Какого веса?) для того, чтобы за считанные секунды (пока вагон несется вниз) рассчитать длину тормозного пути и подложить башмак в нужном месте.

И все-таки ребята хорошо «рубят» отцепы. Людвильг Савченко видит это. Обзор здесь великолепный. Сортировочный парк — как на ладони. И помогает дежурный на горке парням с вилками в руках: то ввернет слово «бочки» (значит цистерны), то скажет «на роликах» (понимай— вагон на роликовых подшипниках). Ребятам ориентироваться легче. Они рубят уверенно. Вплотную подходят отцепы к отцепам. Людвильг смотрит в окно и что-то соображает. А пока он соображает, начальник горки Бобрик говорит:

— У Савченко — свой почерк! Он мастер сложных ситуаций. У другого от сложности голова закружится, глядишь, и что-то забыл. А у Савченко всегда ясность. Любой резерв не упустит, чтобы ускорить роспуск. Недавно он выступал в школе передового опыта, рассказывал другим, как у него смена на 200—300 вагонов распускает больше других.

Савченко смотрит в окно. Он думает. В подгорочном парке два тепловоза. Окон между отцепами не так уж много — с осаживанием справится и один тепловоз. А второй можно загнать под разборку. И пока электровоз заканчивает роспуск одной разборки, тепловоз заедет под другую. Получается непрерывная цепочка. Экономится каких-нибудь пять минут. На первый взгляд не так уж и много, чтобы морочить голову. Но звонок в бухгалтерию опрокидывает эту легкость. Оказывается, потеря одной минуты на станции равносильна потере 1 рубля 72 копеек.

А за пять минут — 8 рублей 60 копеек. Это уже деньги, если учесть, что в сутках 1.440 минут и за сутки станция должна получить 2.480 рублей прибыли. В июле, когда железнодорожники Алтайской стали вводить у себя принципы экономической реформы, они стали ежесуточно получать 3.330 рублей прибыли.

2. ПЕРСПЕКТИВА

Юбилейный год для железнодорожников Алтайской примечателен не только тем, что в оценке своей деятельности у них появилось второе измерение — экономическое. Совершенствуется техническое оснащение узла. Продолжается его реконструкция.

«То, что мы сейчас делаем, — вторая или третья после Ленинграда сортировочная установка. Весовые замедлители вагонов. На смену башмакам придет сжатый воздух. На смену глазомеру — счетно-решающее устройство. Мы уже ведем отделочные работы на новом здании горочного поста. Начался монтаж оборудования.

Прораб «Алтайтрансстроя»
Мулюкин».

Слова прораба нуждаются лишь в небольшом комментарии. Трехэтажное здание нового горочного поста действительно поднялось. По сравнению с ним нынешний пост выглядит маленькой тесной башенкой. И дело даже не в размерах. Новая техника приходит на смену существующей. Она позволит гораздо успешнее вести борьбу за минуты. Спускающийся с горки отцеп будет на специальном устройстве взвешен. Особые датчики, размещенные в сортировочном парке, покажут, какова длина не занятого вагонами пути. Исходя из полученной информации о скорости отцепа, его весе, о свободном отрезке пути, счетно-решающее устройство определит величину тормозного нажатия клещевидных замедлителей, которыми сжимается вагон при спуске. Останется только сделать некоторые поправки на скорость ветра, состояние рельсовой колеи. Это сделают люди на дальних тормозных позициях. Сделать это не составит труда. Отцепы подойдут сюда уже на пониженных скоростях. А все в совокупности сделает прицельное торможение реальным делом.

3. ЖИВИНКА

Начальник технической конторы Зинаида Дмитриевна Черепанова рассказывает:

— Вы, конечно, представляете работу списчика. Я не ошибусь, если скажу, что это, пожалуй, одна из немногих профессий, которых не коснулся наш век автоматики. Все осталось, как и десятки лет назад: идет человек вдоль длинной вереницы вагонов, в руках у него — карандаш, дощечка с чистым натурным листком. Идет и списывает номера вагонов. Так и у нас. Маневровый диспетчер звонит — готов состав на шестом пути? Списчица идет в сортировочный парк, заполняет натурный лист и приносит его в техническую контору. Там на основании его подбирают документы, чтобы вручить их главному кондуктору или машинисту. При всей расторопности надо 5—6 минут, не меньше. А иной раз, если состав длинный, то и этого времени мало. Как ускорить операцию? И тут пришла простая мысль. Ведь составительская бригада вытягивает готовый состав из сортировочного парка в парк отправления. В данном случае достаточно списчику только выйти в нужный момент и занять удобное место — и вот не он уже идет вдоль вагонов, а вагоны, словно как на смотре, движутся мимо него. Успевай записывай. Попробовали — получилось. Вот, смотрите.

Мы оба посмотрели в окно. Тепловоз тянул готовый состав. На междупутье стояла списчица и заполняла натурный лист. Невольно взглянул на часы. Когда скрылся последний вагон, прошло ровно две минуты. А через минуту натурный листок уже лежал на столе техконторщицы.

Живинка? Да. Она позволила экономить на каждом составе две-три минуты. А ведь составов — десятки, сотни, тысячи.

4. ТОННЫ И РУБЛИ

В локомотивном депо минута стоит еще дороже, чем на станции. Главный бухгалтер Юрий Васильевич Юрин назвал такую цифру — двадцать рублей. Такова цена одной деповской минуты.

Было раннее утро, когда Николай Севастьянович Кравчук, машинист тепловоза, и его помощник Иван Тимофеевич Елагин собрались в очередной рейс.

Маршрут следования — станция Алейская.

Вес поезда на 400 тонн выше нормы.

Перед Барнаулом затяжной подъем. Может быть, на станции Присягино попросить толкача?

— Ничего, справимся и так. Не впервые. Попросите только диспетчера, чтобы напроход, тогда выскочим и сами.

И пока бригада вела счет трудным километрам, в красном уголке депо собрался паровой комитет. На нем были подведены итоги юбилейного соревнования. Лучшей единогласно признана бригада Н. С. Кравчука. Она с начала года перевезла в тяжеловесных поездах более 20 тысяч тонн грузов, сэкономила 4.300 килограммов дизельного топлива, внесла в трудовой фонд пятидесятого года 564 рубля.

Приятно было узнать об этом, вернувшись из рейса. Машинист и помощник, в свою очередь, сообщили, что рейс прошел благополучно. Борьба за минуты увенчалась успехом. В лицевой счет внесены отрадные коррективы.

А. СУХАНОВ.
ст. Алтайская.

ДЕМОКРАТИЯ В ДЕЙСТВИИ

Токарь Валентина Климантова выполнила месячное задание на 125 процентов. На собрании профгруппы решили рекомендовать ее кандидатуру в список передовиков цеха. А производственно-массовая комиссия цехкома возразила. Климантова допустила брак, о чем еще не знали в профгруппе. Девушка приуныла. Но председатель производственно-массовой комиссии мастер А. Г. Жданов подошел к ней и сказал:

— Обижаться не на кого, Валя. Решили справедливо. А ты сделай для себя вывод...

Ежемесячно собирается комиссия, чтобы подвести итоги соревнования. Кроме профгрупоргов и сменных мастеров на заседания приглашаются представители ОТК, отдела механика и других служб. Кандидатуры в передовики, представленные профгруппами, рассматривают всесторонне. Бывает так, что по всем статьям рабочий подходит для поощрения. Но встает, скажем, член комиссии по культуре производства и заявляет:

— Ухаживает за станком плохо.

И кандидатура снимается. Однако обид почти не бывает. Ведь не кто-нибудь, а свои же товарищи, профсоюзные активисты.

Цеховой комитет образовал восемь комиссий. И все они работают на совесть. Существенную пользу приносит объединенная комиссия администрации и цехового комитета, рассматривающая заявления об увольнении по собственному желанию. Для нас важно сохранить кадры, поэтому необходимо хорошенько разобраться, почему рабочий решил уйти. Бывает, и довольно часто, что серьезных причин к увольнению нет. Мы убеждаем: есть полный смысл остаться, со временем войти в ряды кадровых рабочих. Да вот позавчера заседала комиссия. Убедила она рабочего остаться в цехе.

Кроме того, органом профсоюзной организации являются общественное бюро кадров и общественное бюро экономического анализа. Возглавляет бюро экономического анализа заведующий БТЗ А. К. Заварзин.

Задались они вопросом: как в цехе расходуется электроэнергия? И установили: термические и шахтная печи в субботу и воскресенье (выходные дни) не выключались, чтобы, как объяснили им, утром в понедельник были готовы к эксплуатации. Но не брали в расчет того, что только за час одна печь расходовала 16 киловатт-часов! Постановили: вменить в обязанность дежурных электриков включать печи вечером в воскресенье.

Сейчас бюро экономического анализа изучает важный вопрос: как наладить в цехе ритмичную работу.

Все эти примеры я привел для подтверждения замечательных слов Владимира Ильича Ленина о том, что профсоюзы являются школой коммунизма. Действительно, для многих рабочих и инженеров нашего цеха профсоюзы стали школой управления и хозяйствования. У нас больше 300 членов профсоюза, из них добрая половина в различных комиссиях, общественном бюро, цеховом комитете. Все они участвуют в решении производственных, бытовых и других вопросов — решают их вместе с администрацией. Это и есть демократия в действии — завоевание Советской власти, славный юбилей которой мы скоро будем отмечать.

Д. ТРУСОВ,
председатель цехового комитета ремонтно-механического цеха.
г. Рубцовск, АТЗ.

НА УРОВЕНЬ ЛУЧШИХ

На один миллион рублей обязались дать сверхплановой продукции к 7 ноября коллективы фабрик Алтайского швейного треста. За восемь месяцев выпущено изделий сверх задания в 3,5 раза больше — на 3,5 миллиона рублей.

Отрадно, что в нынешнем году 108 моделей одежды, изготовленной на Алтае, достигли уровня лучших мировых и отечественных стандартов, а в течение года сдано в торговые организации со швейных фабрик 538 тысяч улучшенных изделий.

БУДНИ ДЕПУТАТА

В среду, 13 сентября, заседал депутатский совет нашего микрорайона. Мы вели речь о подготовке к 50-летию Октября, о встречах с избирателями и выполнении их наказов.

В дни праздников депутатский совет организует концерт художественной самодеятельности в клубе канифольного завода. Будут проведены и другие мероприятия. Все избиратели округа № 15, по которому я избран в Центральный районный Совет депутатов трудящихся, активно взялись за благоустройство. Мы сделаем все для того, чтобы наши улицы были чистыми, нарядными.

Большая депутатская забота — выполнение наказов. Уже не в первый раз избиратели нашего округа требовали, чтобы на улице Льва Толстого, напротив дома № 12, была установлена водоразборная колонка. Требование было вполне справедливым, многим из них приходилось далеко ходить за водой. Но в тресте «Водоканализация» почему-то не учитывали запросов избирателей. И вот на днях управляющий трестом «Водоканализация» А. И. Михайлов сообщил, что в октябре установят колонку.

Приходится депутатам заниматься и другими делами, и когда они удаются—радуешься. Длительное время престарелые избирательницы тт. Алейникова и Береснева не могли добиться хорошей квартиры, хотя имели на нее право. Мне удалось доказать обоснованность их требований, квартиру им в райисполкоме обещали выделить.

Я учительница начальных классов, выпустила весной четвертый класс, осенью взяла первый. Работа меня радует. Каждый раз приходят более здоровые и более умные, более развитые дети. Хорошая жизнь их ждет впереди.

М. ЕВСЕЕВА,
депутат Центрального райсовета.
г. Барнаул.

СЕГОДНЯ—ЗАДУМАНО, ЗАВТРА—СДЕЛАНО

ПРИПОДНЯТОЕ настроение у тружеников Кучукского сульфатного комбината сегодня объясняется хотя бы тем, что они успешно завершили выполнение планового восьмимесячного задания, в сжатые сроки и на хорошем уровне провели в основных цехах работы по капитальному ремонту.

И немалая заслуга здесь принадлежит той оживленной пропагандистской работе, что развернулась на Кучукском сульфатном. Особенно большого подъема достигла она с той поры, как вышли в свет Тезисы ЦК КПСС «Пятьдесят лет Великой Октябрьской социалистической революции». Идеологическая работа на комбинате с той поры стала еще активнее, в ее основе — этот важнейший документ современности.

Как же донести слово партии до самых широких масс, как отразить успехи коллектива? Такой вопрос поставила перед собой специальная комиссия по подготовке и проведению юбилея, созданная на комбинате по инициативе парткома, завкома и администрации.

Для того, чтобы приближение праздника было зримее, коммунисты решили обновить всю наглядную агитацию, подкрепив ее выдержками из Тезисов. Большая, красочно оформленная портретная галерея расскажет каждому входящему на комбинат о тех людях, что были первыми на строительстве Кучука, о тех, кто славит своим самоотверженным трудом наше предприятие сегодня. Здесь же разместится красочное панно. Его экспонаты — показатели, наглядно свидетельствующие о росте мощности предприятия, о его будущих перспективах. Портреты лучших людей комбината понесут в своих колоннах участники праздничной демонстрации. Об участниках гражданской и Отечественной войн расскажут стенды в Доме культуры «Химик». Здесь же будут выставлены «Книга почета» и «Летопись трудовой славы», в которые навечно занесены имена лучших тружеников комбината. А в лекционном зале Дома культуры самые популярные лекторы проводят лекции-беседы, посвященные юбилею Родины, пропагандируют Тезисы ЦК, разъясняют их, подкрепляя конкретными примерами.

Большие работы развернулись и по благоустройству. Строятся новые автобусные остановки, ремонтируются подъездные пути, прокладываются пешеходные дорожки. Группа озеленения, возглавляемая агрономом Анной Алексеевной Родичевой, взялась доказать, что степные ветры— не помеха цветам. Несмотря на рано наступившее похолодание, на поселке не только не уменьшилось количество цветов, но, наоборот, с каждым днем появляются все новые клумбы и газоны. Сейчас готовится пересадка большого количества взрослых многолетних деревьев.

Своеобразно пройдут праздничные вечера в Доме культуры. Кроме концерта, который готовят сейчас участники художественной самодеятельности, работники комбината увидят фильм о своем предприятии, снятый местными любителями.

Все задумки и планы, приготовленные к празднованию юбилея, трудно перечислить. Их так же много, как и тружеников комбината — ведь деятельная подготовка к юбилею стала общим делом всего коллектива.

О. КРЕЧЕТОВА.
Кучукский сульфатный комбинат.

НАШ ГЛАВНЫЙ «СЕКРЕТ»

ЧЕМ БЛИЖЕ праздник, тем с большей ответственностью оглядываемся мы на каждый прожитый день, спрашивая себя: с пользой ли он прошел? Для страны, для своих товарищей-односельчан, для родного колхоза.

Немногие из тех, кто читает сегодня мою статью, бывали в нашем селе. Совсем мало таких людей. Даже командированных у нас почти не бывает.

Так вот, наше село — Джазатор. Колхоз имени Ленина. Это — в ста пятидесяти километрах от самого дальнего райцентра Горного Алтая — Кош-Агача.

Дорога к нам трудная, да и она открыта всего три—четыре месяца в году. В сентябре здесь выпадает снег и лежит до июня... Скалы. Вечные белки. Бешеные речушки. Россыпи красных камней на перевалах.

Экзотика? Может быть. Для туристов, для гостей. А для нас это будни, преодоление трудностей.

К нашему сельсовету приписана тысяча человек. Из поколения в поколение это — чабаны, чабаны и чабаны.

Многих из них я знаю давно. Задумчивые и неторопливые мои земляки... Часто я размышляю: откуда у них эта приверженность к своему селу, географически оторванному от Большой земли, к своей древней и гордой, но одновременно и тяжелой профессии, не знающей выходных дней?

Вот Котковы. Отец — Казбек и сыновья — Петр и Курман. Все трое — старшие чабаны. И все трое — гордость колхоза.

Казбек вступил в 1942 году в партию, защищал Родину в Великой Отечественной войне, награжден орденами и медалями.

Котковы вот уже несколько лет подряд занимают первые места среди животноводов колхоза. На центральной усадьбе у нас висит красивый плакат, на котором нарисован Петр Котковы с отарой овец, а главное — наглядно приведены цифры, показывающие, каких высот достигнет колхоз, если все будут работать так, как Петр.

Самому Казбеку уже за 60, но он и не думает расставаться с отарой. Почему? — спросите вы. Ведь, кажется, у Казбека все есть: награды (последнюю из них — медаль «За трудовую доблесть» — он получил совсем недавно), взрослые сыновья, которыми он вправе гордиться, старые товарищи— односельчане, родной, уютный дом. Что еще надо человеку?

«Человеку много надо, — говорит Казбек. — Раньше, когда мои дед и прадед и я сам мальчишкой батрачили на баев, нам трудно было понять это. В те времена, как бы ты ни старался, как бы ни усердствовал, твоих усилий никто не замечал: никому, кроме бая, пользы от этого не было. Теперь все иначе. Теперь труд приносит мне радость, он на виду у всего народа».

Или взять табунщика Кобена Кусанова. Тоже уважаемый в нашем селе человек. Невысокий, худощавый, Кобен, кажется, и силой-то не славится, но из-под его веревки ни один «кашачан» (конь-беглец) не уйдет. И что самое интересное, две дочери Кусанова пошли по стопам отца.

А строитель Хабас Нурсалканов! Разве о нем можно умолчать? Ведь это под его руководством только в нынешнем юбилейном году за короткий срок построено шесть домов для чабанов, четыре теплых кошары, две бани на стоянках, помещение ветпункта. И все это — руками одной бригады Хабаса, в которой всего шесть человек.

Вот на этих людях, о которых я только что рассказал, — самоотверженных, крепких духом, и стоит наш колхоз, отара которого насчитывает 33 тысячи голов скота — овцы, козы, верблюды. Попробуйте-ка справиться с таким хозяйством в горах! Правда, шутники утверждают, что колхоз здесь ни при чем. Мол, весь секрет заключается в имени председателя, то есть моем. Дело в том, что оно переводится на русский язык, как «Мухамед в раю». «Да, товарищи, — на той же шутливой волне отвечаю я таким собеседникам, — это рай, но не простой. Он рассчитан только на сильных людей, вроде чабанов Котковых, табунщиков Кусановых и строителя Нурсалканова. Потому что они сами, своими руками, этот «рай» создают, принося пользу Родине, а значит, и себе».

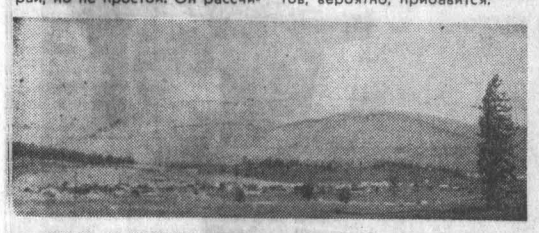

...Наступила осень, равнозначная для нас зиме, и вместе с другими хозяйствами области мы подводим итоги года, подсчитываем, прикидываем на будущее. Перевыполняя планы, наш колхоз нынче сдал 4.300 центнеров мяса и 520 центнеров шерсти. Одновременно на 100 процентов мы сохранили выходное поголовье по всем видам животных.

В течение двух—трех лет мы собираемся построить свою ГЭС, здание под среднюю школу, провести телефонную линию; внедряя посевы многолетних и однолетних трав, думаем довести заготовки кормов до 20 тысяч центнеров (вместо 10—12 сегодня). И еще у нас есть одна мечта: в ближайшем году вырастить свои кадры специалистов. Некоторые девушки и юноши из Джазатора уже сегодня учатся в вузах Барнаула. На будущий год полку наших студентов, вероятно, прибавится.

Что значит время... Что значит наша Советская власть... Когда-то родители, бедные и темные крестьяне-скитальцы неспроста назвали меня, своего сына «Мухамедом в раю». Не видя другого выхода, облегчения своей жизни, они уповали на небо. Они надеялись: может быть, это имя принесет мальчику счастье! Но действительное счастье, настоящее, большое, мне и моим землякам принес 1917-й год, вручили партия и В. И. Ленин, имя которого с гордостью носит наш колхоз.

Мухамедкажи БЕРСИМБАЕВ,
председатель колхоза имени Ленина.
Кош-Агачский район, Горно-Алтайская авт. обл.

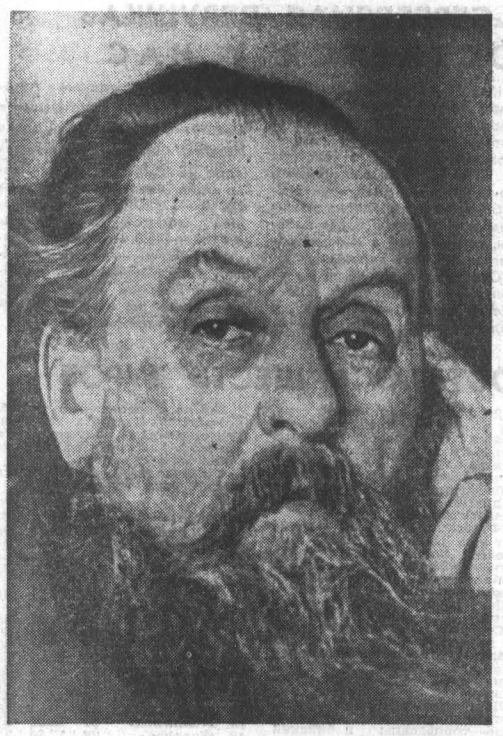

СОВЕТСКИЙ ПРОМЕТЕЙ

К 100-ЛЕТИЮ СО ДНЯ РОЖДЕНИЯ К. Э. ЦИОЛКОВСКОГО

17 сентября исполняется 110 лет со дня рождения нашего великого соотечественника — основоположника ракетодинамики и космонавтики Константина Эдуардовича Циолковского. Циолковскому принадлежит мировой приоритет в создании первых фундаментальных работ в области ракетной техники, показавших большую перспективность этого направления для освоения космического пространства.

Большой интерес представляют высказывания Циолковского о себе, своем методе работы, о своих надеждах, что первыми в космические дали проникнут люди Страны Советов. Вот некоторые из этих высказываний К. Э. Циолковского, относящихся к 30-м годам:

«С 1914 года мои работы стали известны и за границей. Ничто меня так не занимает, как задача одоления земной тяжести и космические полеты. Кажется, половину своего времени, половину своих сил я отдаю разработке этого вопроса. Мне скоро стукнет 78 лет, а я все продолжаю вычислять, изобретать касающееся реактивной машины. Сколько я передумал, какие мысли ни прошли через мой мозг!

Но это уже была не фантазия, а точное знание, основанное на законах природы: готовятся новые открытия и новые сочинения...

Как я сам гляжу на сущность космических путешествий! Верю ли я в них! Будут ли они когда-нибудь достоянием человека! Чем больше я работал, тем больше находил разных трудностей и препятствий. До последнего времени я предполагал, что нужны сотни лет для осуществления полетов с астрономическими скоростями 8—17 км/сек. И это подтверждалось теми слабыми результатами, которые получены у нас и за границей.

Но непрерывная работа в последнее время поколебала эти мои пессимистические взгляды, найдены приемы, которые дадут изумительные результаты уже через десятки лет».

«Советским прометеям 20 века суждено похитить с неба «огонь» заатмосферных полетов.

Подразумеваю стратосферный комитет, РНИИ, ЦАГИ, Дирижабльстрой, ВОИЗ, всю подсобную индустрию СССР и отдельных героев авиации, воздухоплавания и ракетоплавания в 20 веке».

НА СНИМКАХ:

● Константин Эдуардович Циолковский.

● Калуга. Государственный музей истории космонавтики имени К. Э. Циолковского.

Фото П. Маслова.

Фотохроника ТАСС.

С РАЗНЫХ МЕРИДИАНОВ

СООБЩАЮТ КОРРЕСПОНДЕНТЫ ТАСС

МОЛОДЕЖЬ ПРОТИВ ВОЙНЫ ВО ВЬЕТНАМЕ

НЬЮ-ЙОРК, 16 сентября. В тюрьмах США находятся около 100 молодых американцев, приговоренных за то, что они уклоняются от несения воинской службы. Еще около 700 человек находятся в военных тюрьмах за то, что они отказались ехать во Вьетнам.

Организация «Национальный комитет квакеров за мир» подсчитала, что не менее 3 тысяч молодых людей уехало из Соединенных Штатов в Канаду, чтобы избежать призыва в армию.

Один молодой солдат, просивший не называть его имени, заявил корреспонденту еженедельника «Нью рипаблик», что среди солдат его части растут отвращение к вьетнамской войне, а также протест против использования войск для подавления волнений в негритянских гетто американских городов.

СМЕРТЬ АМЕРА

КАИР, 16 сентября. Бывший вице-президент и заместитель верховного главнокомандующего вооруженными силами Объединенной Арабской Республики маршал Абдель Хаким Амер покончил жизнь самоубийством, сообщает агентство МЕН, ссылаясь на официальное заявление министерства национального руководства.

В сообщении указывается, что Амер похоронен в своем родном городе близ Эль-Минья, в Верхнем Египте.

ПРИЗНАНИЕ ПОДСТРЕКАТЕЛЕЙ

ВАШИНГТОН, 15 сентября. Помощник государственного секретаря США по делам Ближнего Востока и Южной Азии Люшьес Бэттл признал, что американская военная помощь была «важным фактором» в перевороте, который греческие милитаристы совершили в апреле этого года. Он подчеркнул, что военная помощь США сыграла важную роль в возникновении в Греции «сильной и прочной милитаристской структуры».

Бэттл сделал это признание, выступая вскоре после переворота на заседании подкомиссии комиссии по иностранным делам палаты представителей конгресса США. Эти показания были опубликованы только вчера.

Ответственность США за военный переворот в Греции признают и другие политические деятели этой страны. «Мы, — заявил в палате представителей конгрессмен Дон Эдвардс, — поощрили греческих военных на захват власти».

ИЗРАИЛЬ ПРЕПЯТСТВУЕТ СУДОХОДСТВУ ПО КАНАЛУ

КАИР, 15 сентября. «Израильская агрессия — основная причина закрытия Суэцкого канала, — заявил вчера министр иностранных дел ОАР Махмуд Риад по египетскому телевидению. — Устранение последствий этой агрессии и вывод израильских войск с захваченных арабских территорий ускорят открытие канала и будут способствовать восстановлению нормального судоходства и международной торговли».

Последние израильские агрессивные акции, добавил министр, свидетельствуют о намерении Израиля разрушить сооружения на канале, а также уничтожить торговые суда, находящиеся в нем.

ПРИЗЫВ К ВЫХОДУ ИЗ НАТО

ПАРИЖ, 16 сентября. «Для Франции настало время выйти из Североатлантического блока; наша внутренняя политика только выиграет от этого», — пишет в еженедельнике «Нотр репюблик» видный политический деятель партии ЮНР Луи Валлон.

Покинув военную организацию НАТО, Франция, по логике вещей, должна выйти из Североатлантического союза в 1969 году, продолжает автор. В течение уже многих лет политика Франции основывается на том, что для нее не существует никакой опасности со стороны Советского Союза. В то же время, подчеркивает Валлон, американская гегемония постоянно довлеет над свободой и независимостью Франции, как и других стран, которые отказываются ей подчиниться.

В связи с этим, пишет Валлон, необходимо сделать выбор: замкнуться в рамках Малой Европы, подчиненной США, или бороться против засилья Соединенных Штатов, открыв дверь Европы на восток.

СОЗДАНИЕ НОВОГО КОМАНДОВАНИЯ

РИМ, 15 сентября. Главнокомандующий объединенными вооруженными силами НАТО в южной зоне Европы американский адмирал Гриффин заявил о создании средиземноморского командования подводным флотом НАТО, которое будет находиться в Неаполе. Оно будет подчиняться командующему военно-морскими силами НАТО в южной зоне Европы итальянскому адмиралу Лючано Сотджу, штаб-квартира которого расположена на острове Мальта.

По сообщениям печати, цель этого командования заключается в создании подводного флота НАТО, который будет действовать в Средиземном море и в состав которого войдут офицеры ВМС Италии, Англии, США, Турции и Греции.

«НАЦИОНАЛЬНАЯ ТРАГЕДИЯ»

ГАВАНА, 16 сентября. В Бразилии «приблизительно 300 тысяч детей ежегодно умирают от голода», — заявил врач Изалтино Коста. Как сообщает корреспондент агентства Пренса Латина из Рио-де-Жанейро, бразильский врач в интервью газете «Ултима ора» отметил также, что «голод содействует распространению многих болезней, таких, как воспаление легких, дизентерия и другие». «Это не только несчастье, — подчеркнул он, — это подлинная национальная трагедия».

ИНДОНЕЗИЯ ОТЗЫВАЕТ ДИПЛОМАТОВ ИЗ ПЕКИНА

ЛОНДОН, 15 сентября. Индонезийское правительство решило отозвать персонал своего посольства из Китая.

Как сообщает корреспондент агентства Рейтер из Джакарты, министр иностранных дел Индонезии Адам Малик заявил: «Мы дали указание персоналу нашего посольства выехать из Пекина потому, что он не может там нормально работать и там отсутствует должная охрана посольства». Однако, отметил он, пекинские власти до сих пор не дали индонезийским дипломатам разрешения на выезд.

По заявлению Малика, Индонезия не намерена порывать отношений с Китаем. Заявление министра иностранных дел Индонезии, сообщает корреспондент агентства Рейтер, последовало после того, как индонезийское правительство потребовало от двух китайских дипломатов покинуть пределы Индонезии.

АНГЛИЯ УКРЕПЛЯЕТ ПОЗИЦИИ

ЛОНДОН, 16 сентября. Штаб южного командования вооруженных сил Великобритании объявил, что в ближайшее время в Гибралтар будут посланы дополнительные воинские подразделения, насчитывающие 400 человек. Таким образом, общая численность английских войск в Гибралтаре составит 1.100 человек.

Здесь полагают, что правительство Англии делает этот демонстративный шаг в связи с обострением англо-испанского спора в вопросе о Гибралтаре.

НАСЕЛЕНИЕ СУДАНА

ХАРТУМ, 15 сентября. Население Судана, по сообщению статистического управления, составило на июль 1967 года 14.737.000 человек. В 1956 году в Судане насчитывалось 10.365.000 человек.

ПОЛВЕКА НАЗАД...

ВТОРОЙ СЪЕЗД СОВЕТОВ АЛТАЯ

ЗАВТРА исполняется 50 лет со дня открытия в Барнауле второго съезда Советов рабочих, солдатских и крестьянских депутатов Алтайской губернии. Он работал в условиях, когда после разгрома корниловщины в стране нарастал новый революционный подъем.

На съезде были представлены Советы всех уездов губернии: Барнаульский, Бийский, Змеиногорский, Каменский и Славгородский. 18 делегатов из 25 были большевиками. Это свидетельствовало о том, что начавшаяся во всей стране полоса большевизации Советов захватила и Алтайскую губернию. Ее большевистские организации упорно и настойчиво претворяли в жизнь решения VI съезда партии, сплачивая вокруг себя широкие массы трудящихся. Накануне съезда большевики Барнаула в телеграмме Центральному Комитету партии сообщали: «Большинство рабочих и солдат идет за нами. Оборонцы теряют влияние. В Совете большинство наше...».

Газета «Голос труда» писала в те дни, что съезд был важной вехой революционного движения на Алтае, он показал, как некоторые Советы соглашательства и оборончества превратились «из слепых в зрячие», стали под лозунги социалистической революции, под лозунги большевиков.

Среди большевиков—делегатов второго съезда Советов Алтайской губернии были преданные революционеры, самоотверженные борцы за власть Советов: Василий Сергеевич Онучин — член партии с 1898 года, Иван Вонифатьевич Присягин, Владимир Иванович Устинович — большевики с 1904 года, Андрей Иванович Попов, Матвей Константинович Цаплин — большевики и профессиональные революционеры с 1905 года, а также видные партийные и советские работники Алтая того времени, ныне здравствующие Михаил Александрович Ярков — большевик с 1910 года, Архип Александрович Селезнев — большевик с 1912 года, и Николай Васильевич Ерушев — участник штурма Зимнего дворца, делегат II Всероссийского съезда Советов.

Преобладающий большевистский состав съезда определил революционный характер его решений. В резолюции «О текущем моменте» съезд решительно осудил политику соглашательства с буржуазией, которую проводили меньшевики и эсеры. Съезд указал, что эта политика «должна была потерпеть и потерпела крах». В постановлении съезда указывалось: «Вся полнота государственной власти должна теперь же перейти в организации революционной демократии, в Советы рабочих и крестьянских депутатов как в центре, так и на местах».

Губернский съезд Советов дал политически правильную оценку так называемому «Демократическому совещанию», которое готовились тогда созвать в Петрограде меньшевики и эсеры. «Съезд Советов солдатских и рабочих депутатов Алтайской губернии, — говорилось в резолюции, — присоединяется к резолюции Красноярского Совета рабочих и солдатских депутатов, ибо «Демократическое совещание» не может быть истинным выразителем воли революционных масс пролетариата и беднейшего крестьянства, требует перехода всей власти в руки Советов в немедленного созыва Всероссийского съезда Советов».

Во всех резолюциях, принятых съездом Советов, красной нитью проходит главное большевистское требование: вся власть в стране должна перейти в руки Советов как в центре, так и на местах.

Съезд создал исполнительный комитет в составе 17 человек, а председателем его избрал Матвея Константиновича Цаплина.

В октябре 1917 года М. К. Цаплин от Советов рабочих и солдатских депутатов Алтайской губернии был избран на Второй Всероссийский съезд Советов. Заполняя анкету делегата съезда, М. К. Цаплин подписался как председатель двух Советов — Барнаульского и Алтайского губернского.

Второй съезд Советов губернии способствовал сплочению революционных сил рабочих, солдат и трудового крестьянства. Он указал на необходимость слияния на местах Советов рабочих и солдатских депутатов с Советами крестьянских депутатов.

Съезд ярко продемонстрировал, что накануне Великого Октября трудящиеся массы Алтая, руководимые большевиками, шли в ногу вместе со всем революционным народом страны, самоотверженно боролись за установление власти Советов.

В. МАРЬИН,
персональный пенсионер.

Сегодня — День работника леса

ТАЕЖНАЯ МУЗЫКА

РЕПОРТАЖ

— Не понимаю, как бедная техника терпит по этим горам...
(Из разговора лесорубов).

Многие из тех, кто никогда не разговаривал с лесорубами и не видел их в работе, вполне возможно, считают их чуть ли не варварами.

В самом деле, на первый взгляд — картина не из веселых: с треском и скрежетом глухо падают высоченные красавцы кедры. Натужно ревет трактор. Как эстафету, тянет он за собой стволы только срубленных деревьев. Трещат сучья, стонет лес и, кажется, прогибается под гусеницами земля.

И все-таки не спешите возмущаться. Здесь рубят перестойный лес, то есть лес, который, кроме древесины, ничего нам дать не может.

...Мы — на Иогачском лесозаготовительном участке. Лог Елбакры. Высота — 1.200 метров над уровнем моря. Здесь работает сегодня одна из лучших в Горно-Алтайском опытном леспромхозе бригада. Руководит ею Василий Петрович Терентьев.

Поднимаемся на тракторе в лесосеку. Угол подъема — около 30 градусов. Мне показалось, что даже мотогонки по вертикальной стене по сравнению с таким штурмом — это детские игрушки. Представьте теперь спуск трактора с такой горы с пачкой хлыстов позади, да еще после дождя. Я не знаю, чего тут больше нужно от тракториста (в данном случае — это Терентьев) — мужества, силы или опыта. Наверное, это должен быть сплав того, другого и третьего.

Наш путь от крупнопакетной установки, где стволы грузят на машину, занимает не три и не пять минут. Семьсот метров вверх по склону под железный аккомпанемент «челябинца», — нет, тут не до бесед, не до разговоров.

Но мне еще в конторе сообщили, что бригада Терентьева выполнила план восьми месяцев почти на 140 процентов. «Фактически, — сказал один из руководителей леспромхоза, — терентьевцы уже встретили праздник Октября... Досрочно!».

Наконец, мы наверху. Здесь, в тайге, и встречает нас главный ее командир на добрый десяток километров вокруг, вальщик Альфонсас Журавлевас.

Литовец по национальности, пятнадцать лет назад, после службы в армии, Альфонсас приехал в Сибирь, да так и остался здесь навсегда. Родители живут в Каунасе... Ждут домой, насовсем.

— А как вернешься, если привык уже к тайге? Товарищи здесь. Я вот в бригаде Ростовцева пять лет работал... Может, слышали про такую? Сейчас он в Ларечихе... Зовет к себе. Привет ему передайте, пожалуйста, через газету.

— Альфонсас у нас музыкант, и никуда мы его не отпустим, — подсказывает Василий Петрович.

Альфонсас смущенно отмахивается:

— Да я уж и забыл об этом. На валторне играл когда-то в оркестре... Теперь вот мой инструмент — «Дружба».

Журавлевас стоит, опершись на бензопилу «Дружба», и смотрит на верхушки кедров, окружающих нас.

Он рассказывает мне о секретах своей профессии, о том, какие деревья валить не жалко, а какие просто преступно. И как они должны падать, чтобы не повредить кедры-подростки.

После этого рассказа нетрудно было вообразить Альфонсаса с валторной. Представляю: идет в кедраче парень, идет себе — песни поет, а в перерывах между песнями дудит на валторне. А валторна-то, между прочим, в переводе с немецкого означает «лесной рог». Так что все здесь подходит одно к другому: и тайга, и Журавлевас с валторной, и никакой тебе рубки, никакой бензопилы. Один стартер от нее болтается сбоку на поясе, забыл его снять музыкант.

Но эта сказка-фантазия не для Альфонсаса. Уж он-то знает, как нужен стране лес.

Третий и последний член «экипажа» — чокеровщик, или попросту прицепщик Анатолий Большаков. У него работа тоже не из легких: рукавицы хоть каждый день меняй.

Анатолий в бригаде совсем недавно — с неделю-другую, но в ритм уже вошел: «С нашим бригадиром не соскучишься»...

Я уезжал из тайги с полными карманами кедровых шишек, чтобы подарить их в Барнауле знакомым городским мальчикам с приветом от тех, кому эти шишки не только собирать, но и пробовать недосуг. От тех, кто любит природу не абстрактно, не вообще, а трезво и мудро, как и должно любить ее настоящим хозяевам тайги.

Г. ШЕВАРОВ.
(Спец. корр. «Алтайской правды»).
Фото автора.

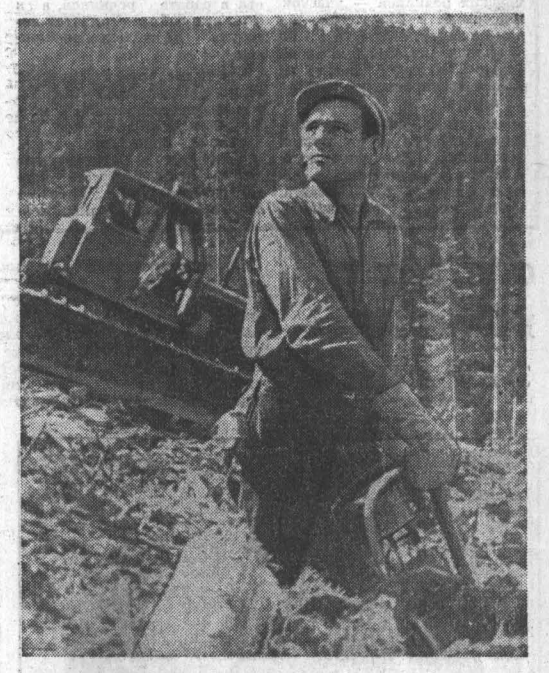

НА СНИМКАХ:

1. Альфонсас Журавлевас со своим новым «инструментом».

2. Попробуйте-ка управиться с такими карандашиками... Бригадир В. П. Терентьев (в кабине трактора) и чокеровщик А. Большаков.

3. Очередной «воз» готов к отправке. Шофер Александр Меньшиков не спешит — дорога предстоит трудная.

ПАНОРАМА АЛТАЯ

★ ГЕОЛОГИ — В РАЗВЕДКЕ
★ ДОРОЖНИКИ ВСТРЕЧАЮТ ЗИМУ
★ «ЗОНА ЗДОРОВЬЯ» НА БЕРЕГУ ОБИ

ЗДРАВСТВУЙ, ЧЕЛОВЕК!

Все же, что ни говорите, нет торжественней события, чем рождение человека. Растет малыш, делает первые шаги, учится говорить. Потом школа, работа...

Мы поинтересовались у работников горздравотдела, как же прибавляется население краевого центра в этом году. Вот что рассказала медицинский статистик Анна Семеновна Лебедева:

— За последние семь месяцев в Барнауле родилось на 300 человек больше, чем в прошлом году.

Этот снимок сделан на днях в старейшем барнаульском роддоме № 3, который был основан в 1912 году. Медсестра Вера Спирина относит малышей к своим мамам.

Фото **В. Морозова.**

ВТОРОЕ В СИБИРИ

В новом учебном году в строительном техникуме открылось архитектурное отделение. Принимались абитуриенты со средним образованием, выдержавшие экзамен по рисованию.

Это второе в Сибири отделение, которое будет готовить техников- архитекторов. После двух с лишним лет учебы они придут в проектные институты, где станут непосредственными исполнителями рабочих чертежей архитектурных проектов.

О постановке учебного процесса рассказала нашему корреспонденту М. М. Прокопенко, заведующая учебной частью техникума.

— Занятия в группе уже начались. Особое внимание сейчас уделяется рисованию. Во втором семестре — лекции по истории архитектуры. Весной начнется практика в проектных институтах, и тогда студенческие чертежи воплотятся в макеты.

После окончания учебы специалисты разъедутся по городам и селам края.

И. ГАЛКИНА.

ПУЛЬС ЛЕГЕНДАРНОГО ТРАКТА

Управление дороги Новосибирск — Бийск—Ташанта не случайно прижилось в Бийске. Именно здесь, подобно сказочному богатырю, мост через Бию держит на своих железобетонных плечах гигантское коромысло этой дороги....

Но не в сторону Новосибирска смотрит сейчас главный инженер управления дороги Ф. Ф. Доценко. Буквально через несколько часов он отправится в очередной служебный объезд легендарного Чуйского тракта.

Кто только не бывает на тракте в дальнем пути! Одни торопятся завезти стройматериалы и горючее на дальние стройки, другие совершают обычный торговый рейс в Монголию. Третьих увлекает сюда неувядающая молва о красотах Горного Алтая...

Машины, машины, машины.

— И прикинули мы насчет грузопотока: свыше десяти тысяч тонн в сутки и около 4 миллионов тонн в год — вот что такое автомобильная дорога...

Федор Федорович склоняется над крупномасштабной картой края, и его цветной карандаш скользнул по ниточке тракта.

— Ежегодно,—говорит он,— мы ведем на нем большие работы. Смотрите... Только за последние год—полтора дорожники завершили строительство железобетонного моста через реку Майму, ввели в строй на 287-м километре новую ремонтную мастерскую и несколько теплых стоянок для дорожной техники. Почти завершили подготовительные работы и расширение скальных полок на участке от 335-го по 150-й километр, изготовили свыше 5.000 новых снегозащитных щитов. А сейчас, например, в районе Кынгырара идет подготовка к мощному взрыву, цель которого выпрямить и расширить дорогу в ее самом узком и извилистом месте, при этом будет сброшено в Катунь около 40 тысяч кубометров скального грунта. Нельзя задержать движение по тракту хотя бы на час. Поэтому параллельно полным ходом строится объездная дорога с двумя паромами через Катунь...

И все-таки не о последствиях будущего взрыва думает главный инженер, отправляясь в путь. Зима на пороге! Уже выпал снег на Семинском перевале. Собственными глазами решил посмотреть Федор Федорович, как дорожно-эксплуатационные участки организовали подвозку песка, как идут ремонт снегозащитных щитов, осенний уход за 150-километровой полосой лесозащитных посадок. К тому же, пора подвозить топливо к гаражам, срочно завершать осенний (самый ответственный!) ремонт тракта, тщательно подготовить к зиме дорожную технику.

Будущее тракта в представлении руководителей управления тесно связано с завершением строительства дороги Новосибирск—Бийск. Участок от Новосибирска до Барнаула протяженностью в 180 километров практически готов. Осталось «одеть» в бетон всего лишь полкилометра дороги.

Реконструкция участка Барнаул — Бийск будет начата в следующем году.

— Одним словом, — заканчивает главный инженер, — в ближайшие годы резко возрастет движение по всему тракту. Через несколько лет будут ликвидированы и все «узкие» места Чуйского тракта.

В. ШЕВЧЕНКО.
(Корр. «Алтайской правды»).

г. Бийск.

БАРОМЕТР ДОСТАТКА И КУЛЬТУРЫ

Если вам нужно купить пианино, фотоаппарат, кинокамеру, радиолу, телевизор, баян, аккордеон, заходите в первый магазин Барнаульского горпромторга на Ленинском проспекте. Он торгует под вывеской «Культтовары». Все эти товары продаются магазином с гарантией.

До Октябрьской революции нельзя было увидеть пианино в квартире рабочего. А вот сейчас его купил, например, электросварщик ТЭЦ-2 Н. П. Комаров. Гравировщица радиозавода Л. В. Малинина на днях приобрела магнитофон, штукатур В. И. Горбунова — телевизор.

Всего только за первые шесть месяцев этого года магазин продал 157 пианино, 2.114 телевизоров, 379 магнитофонов, 1.298 радиоприемников.

Среди покупателей этих ценных вещей много сельских жителей.

Магазин оказывает своим покупателям ряд услуг: принимает на товары предварительные заказы, дорогостоящие продает в кредит, организует доставку купленного на дом.

П. ЛЮБИМОВ.

НА РЕКЕ — НАВИГАЦИЯ...

Обь сейчас необычно красива. Она спокойно катит свои воды в берегах, полных золотом осенних листьев. Остров прижимает ее к самому городу. И здесь кажется, что до берега напротив — рукой подать. А дальше — ширина бескрайняя, вода до самого горизонта. И даже не верится, что командуют этим водным простором всего 45 человек. Это каменские речники, обслуживающие Обскую магистраль на много километров вверх и вниз по течению.

Может быть, потому, что навигация скоро заканчивается, на причалах особенно оживленно: много барж и буксиров, чертят небо стрелы портовых кранов.

...Паромная переправа у каменских речников — участок подсобный. В воскресенье паром не ходит, становится на профилактику. Так было и на этот раз. И вдруг звонок из райсельхозуправления. Сказали просто:

— Жатва. Заречные колхозы задыхаются от недостатка автомашин. На железнодорожную станцию прибыл состав с машинами из Горького. Надо срочно переправить.

Машин было много, неопытным паромщикам хватило бы рейса на два—три. Только шкипер Н. С. Кутищев и капитан В. Д. Степанов смогли очень быстро всех разместить и переправить за один рейс.

Лишь один маленький эпизод... Но он говорит о четкости в работе речников, а в этом они сейчас стремятся походить на железнодорожников.

Что и говорить, на речной транспорт мы порой смотрим, как на что-то архаичное, медленное, и даже в кабинете начальника пристани Л. А. Кирьянова — старомодные высокие кресла гнутого дерева, массивный стол... Зато в окно видно, как по реке проплывают быстрые теплоходы, проносятся «ракеты». И это лишний раз подчеркивает — речной транспорт сильно изменился! Достаточно сказать, что только каменские речники за прошедшие месяцы навигации перевезли 132 тысячи пассажиров. На пригородных линиях курсирует маленький РП-24, который обслуживают капитан Б. А. Шаповалов и кассир-матрос Е. Ф. Стеблецова — экипаж коммунистического труда.

Речники не только умеют водить и обслуживать быстроходные суда. Соревнуясь с железнодорожниками, они научились и предприимчивости.

Как-то начальник пристани заметил, что строительным организациям города очень нужен песок, а карьер далеко, песок в нем низкого качества, дорогой... Теперь строители получают песок прямо со дна речного! Земснаряд высасывает его на берег, и он переправляется в город — быстро и дешево.

Речники перевезли нынешним летом 93 тысячи тонн груза, почти вдвое перекрыв план, и выполнили все заявки строительных организаций на поставку песка.

...Плывут по воде желтые листья. Недолго осталось ждать и до морозов. И речники готовятся к зиме. А пока на реке навигация.

В. ГАВРИЧКИН.
(Корр. «Алтайской правды»).

г. Камень-на-Оби.

СВЕТ ГОЛУБЫХ ЭКРАНОВ

Гористая местность, удаленность Змеиногорска от телевизионных центров задержали телефикацию этого и Третьяковского районов. Но сейчас и здесь по вечерам в домах сельских и городских тружеников загораются голубые экраны, и местные жители смотрят те же передачи, что и барнаульцы. Это в Змеиногорске вступила в строй еще одна, седьмая по счету на Алтае, ретрансляционная телевизионная станция. И теперь самый популярный товар в магазинах Змеиногорского и Третьяковского районов — телевизоры.

Несколько дней назад закончился сезон на турбазах Алтая. **Подведены итоги и в альпинистском лагере «Актру». 75 человек получили вторые и третьи спортивные разряды. А группа альпинистов ленинградского общества «Спартак» совершила в районе «Актру» восхождение, которое вошло в зачет первенства страны.**

НА СНИМКЕ: последние тренировочные занятия в лагере «Актру».

Фото Н. Колмакова.

г. Бийск.

СЧАСТЬЯ, ВАМ!

Через несколько дней исполняется два года со дня основания в Барнауле Дома бракосочетаний. Мы взяли короткое интервью у инспектора дома счастья Тамары Михайловны Боровковой.

— Дом бракосочетаний довольно популярен в Барнауле. За прошедшие два года мы соединили, надо надеяться, навечно, шесть тысяч пар.

И ЗАШУМЯТ БЕРЕЗЫ

АЛТАЙСКОЕ. Еще недавно за кинотеатром был пустырь. Комсомольцы райцентра решили разбить здесь березовый парк. На помощь пришли учащиеся средней школы. Саженцы сюда доставили лесники Алтайского лесхоза. Пройдет немного времени, и зашумят березы на ветру. Парк решено назвать именем 50-летия Октября.

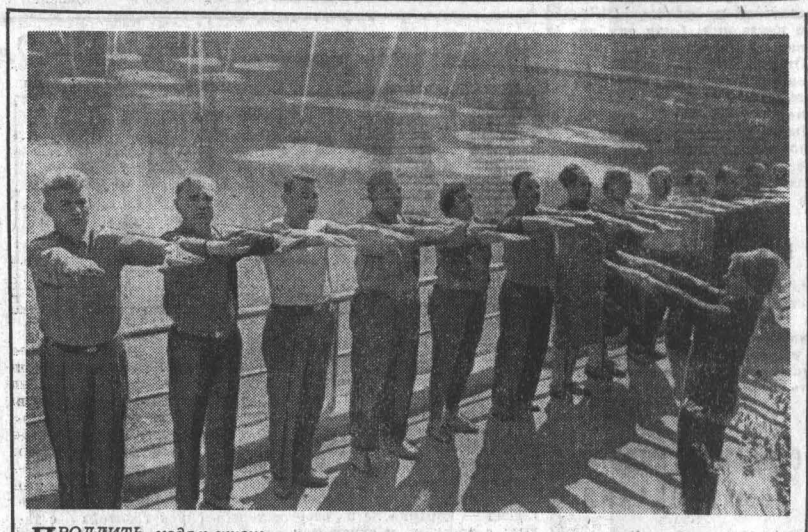

КОГДА ОТСТУПАЕТ СТАРОСТЬ...

ПРОДЛИТЬ людям жизнь, укрепить им здоровье, вернуть бодрое, жизнерадостное настроение—вот цель, которую поставили перед собой работники Барнаульского санатория ВЦСПС, организуя «зону здоровья».

«Зона здоровья» — это новая лечебно-профилактическая клиника, которая у нас в Сибири создана впервые. В качестве образца взята бакинская зона, организованная в 1961 году профессором Гасановым. Врач санатория Л. И. Жиляева побывала в Баку. Опыт южан она использует сейчас в своей работе.

Открылась «зона» в начале лета нынешнего года.

Несколько дней назад я побывала в Барнаульском санатории...

Утром в 9 часов у большого фонтана группа выстроилась на физзарядку. Четкие команды инструктора, звуки аккордеона...

Беру короткое интервью у главного врача здравницы Ю. Л. Бенина.

— Работа у нас ведется на общественных началах, — рассказывает он. — Весной санаторий отправил в районные отделы социального обеспечения путевки, которые были распространены среди пенсионеров. Вот уже третий месяц каждое утро к нам приходят десятки людей, чтобы принять нужное лечение. И все это мы делаем бесплатно, прикрепляя к пациентам врачей и инструкторов физкультуры.

Распорядок в санатории прост: занятия лечебной гимнастикой в солярии, после нее одни уходят на процедуры, другие — на спортплощадку. Затем обед, отдых в лесу, спортивные игры с учетом здоровья и возраста, беседы по профилактике болезней.

Результаты действия «зоны здоровья» хорошие. Вот только две строки из книги отзывов: «Здесь мы почувствовали себя помолодевшими, бодрыми — старость немного отступила».

Что ж, этому можно верить: мототерапия — лечение движением — действительно приносит бодрость тем, кому далеко за пятьдесят.

Г. ИВАНОВА.

НА СНИМКЕ: вот она, мототерапия!

Фото Ш. Гуровича.

ЗНАКИ НА КАРТЕ

В ДВУХ местах обозначена ртутная руда на карте полезных ископаемых Алтайского края: в Горном Алтае около Акташа и в графе «Условные обозначения».

Результатом поисков Чуйской партии Алтайской геологоразведочной экспедиции может стать еще одно изменение на карте края. Почти все лето разведчики недр провели в районе села Усть-Уба. Разбили исследуемый участок на части, делали шурфы, брали пробы пород.

Тяжело приходилось и начальнику партии Н. Смирнову, и геологам Ю. Никифору, В. Федорееву, и всем остальным. Погода нынче была скверной, часто шли дожди, дороги размыло.

Заросли в лесу и предгорьях достигали человеческого роста. Приходилось их вырубать. Но уже к концу августа разведочная партия провела основные работы и переехала в Улаган. Там сейчас также ведутся поиски ртутной руды. Правда, в этом сезоне едва ли удастся закончить поиск, так как нередко уже выпадает снег. Приедут участники экспедиции в Майму, немного отдохнут и начнут поиск в лабораториях и на... бумаге.

Нужно будет исследовать все полученные пробы, сделать их анализ, а затем произвести экономические расчеты. После чего и будет решено: добывать ртуть на Черемшанском месторождении или нет.

Такая же задача стоит и перед изыскателями из Тогульской партии, которые нынешнее лето провели на Холзунском месторождении. Там были сделаны скважины и взята на пробу железная руда богатого содержания. Определение запасов руды и экономические расчеты также дадут окончательный ответ: быть или не быть на карте Алтайского края новому обозначению железной руды.

В. ШИПКОВ.

СПОРТ

«СЕРЕБРЯНАЯ ДЕВУШКА» ОСТАЕТСЯ У НАС

КИЕВ, 15 сентября. **(Спец. корр. ТАСС).** Наша женская сборная по легкой атлетике — вновь сильнейшая в Европе! Поздним вечером 15 сентября 35 тысяч киевлян восторженно приветствовали с трибун республиканского стадиона наших девчат, счастливых после победы, одержанной в финале розыгрыша Кубка Европы.

Особенно весомую лепту в копилку командного успеха внесли победительницы в отдельных видах программы — ярославская студентка Антонина Окорокова, прыгнувшая в высоту на 179 см, ленинградка Надежда Чижова, толкнувшая ядро на 18,24 м, эстонка Лайне Эрик, выигравшая забег на 800 м — 2.06,8 и участницы нашей «золотой» эстафеты 4×100 — 45,0. Итак, «Серебряная девушка» — приз сильнейшей национальной легкоатлетической сборной европейского континента не изменит своей советской «прописки».

ОСТАЛОСЬ ШЕСТЬ ТУРОВ

До финиша чемпионата страны по футболу среди команд класса «Б» осталось 6 туров. Борьба в лидирующей группе с каждым туром все обостряется. Если армейцы Читы чувствуют себя сравнительно спокойно, то о других коллективах этого сказать нельзя.

Футболисты Семипалатинска вот уже двенадцать туров не знают поражений. И стоило только команде Прокопьевска проиграть «Цементнику», как семипалатинцы вытеснили «Шахтер» с третьего на пятое место.

Стремительно поднимавшихся по ступенькам турнирной таблицы железнодорожников Улан-Удэ остановил в последнем туре благовещенский «Амур».

По-прежнему не могут сдвинуться со своих мест рубцовские торпедовцы и бийский «Прогресс».

Сейчас наши команды начинают серию игр на чужих полях.

Завтра в очередном туре рубцовчане будут играть в Улан-Удэ с командой «Локомотив», а «Прогресс» встретится с благовещенским «Амуром».

А сейчас турнирная таблица шестой зоны выглядит так:

	И.	Р. М.	Оч.
1. СКА (Чита)	28	31:16	39
2. «Шахтер» (К.)	28	28:17	36
3. «Цементник»	28	31:26	34
4. «Ангара»	28	29:20	34
5. «Шахтер» (Пр.)	28	33:21	33
6. «Локомотив» (У.-У.)	28	31:21	31
7. «Локомотив» (Кр.)	28	27:21	30
8. «Океан»	28	34:28	30
9. «Металлург»	28	26:21	30
10. «Иртыш»	28	27:32	29
11. «Рыбак»	27	27:23	28
12. «Нефтяник»	28	29:28	27
13. «Старт»	28	25:24	27
14. «Амур»	28	30:32	26
15. «Авангард»	27	18:20	22
16. «Торпедо»	28	17:36	21
17. «Пурсей»	28	21:50	13
18. «Прогресс»	28	9:41	12

В. ВЛАДИМИРОВ.

Редактор А. ПРОЗОРОВ.

ГОЛУБОЙ ЭКРАН

ПРОГРАММА ПЕРЕДАЧ БАРНАУЛЬСКОЙ СТУДИИ ТЕЛЕВИДЕНИЯ С 17 ПО 24 СЕНТЯБРЯ

17 СЕНТЯБРЯ

16.30 — Мультфильмы. **16.50** — К Всероссийскому смотру ТЮЗов. «За морями, за лесами», передача для детей (из Новосибирска). **17.50** — «Неуловимый Як», художественный фильм. **18.45** — «Альманах кинопутешествий» № 21. **19.05** — «50 лет. Советская поэзия». (Павел Антокольский). **19.30** — Фестиваль музыки народов СССР (Украинская ССР). **20.30** — «Афера в казино», художественный фильм. **22.00** — «Осенние страницы». Рассказы советских писателей в исполнении артистов новосибирских театров (из Новосибирска).

18 СЕНТЯБРЯ

Из Новосибирска.

18.30 — Учебная программа. Математика. 5—6 классы. «Задачи на движение». **18.50** — «В горах мое сердце», документальный фильм.

Из Барнаула.

19.10 — «Телеэкран недели». **19.25** — Киножурнал. **19.35** — «Новости». **19.55** — Альманах кинопутешествий. **20.35** — А. Дворжак. «Думки», фильм. концерт чехословацкого телевидения. **21.05** — «Родная кровь», художественный фильм. **22.30** — Документальные фильмы.

20 СЕНТЯБРЯ

19.00 — Фильмы для детей. **19.30** — «Говорит и показывает «Молодость» («Тебе, Октябрь 50-й!». Рассказ о комсомольцах локомотивного депо станции «Алтайская», «Орлята учатся летать», репортаж из военного училища. «Дорогой дружбы», о походе советской и монгольской молодежи, «Сердце матери», художественный фильм).

21 СЕНТЯБРЯ

Днем:

12.00 — «Новости». **12.15** — Киножурнал. **12.25** — «Сердце матери», художественный фильм.

Вечером:

19.00 — «Кое-что о земном притяжении», документальный фильм. **19.20** — «Новости». **19.40** — Этапы большого пути. «Алтай на стройке». **20.20** — «Встреча на земле Франции», документальный фильм о пребывании А. Н. Косыгина во Франции. **20.45** — «В студии врачи-онкологи». **21.25** — «Отец солдата», художественный фильм.

22 СЕНТЯБРЯ

Из Новосибирска.

18.30 — Учебная программа. География. 7 класс. «Африка». **19.10** — Документальный фильм «Слово об одной русской матери». **19.30** — «Октябрь перед лицом мира» (по страницам журнала «Иностранная литература»).

Из Барнаула.

20.10 — «Новости». **20.30** — «Зареченские женихи», кинокомедия. **21.10** — «Всходы», («Комментарий о ходе уборки», «Глядя в прошлое», передача вторая — две документальные киноновеллы). **21.45** — К 50-летию Октября. «Наш Дальний Восток». Программа Хабаровской студии телевидения.

23 СЕНТЯБРЯ

18.00 — Спектакль краевого театра кукол «Иляна». **19.00** — «В городе Пушкина», документальный фильм. **19.10** — «Новости». **19.30** — Киножурнал. **19.40** — «С праздником, машиностроители!». **20.30** — Международный обзор. **20.50** — «Власть музыки», музыкальный фильм. **21.45** — В. Панова. «В старой Москве», фильм-спектакль Центрального телевидения, 1 серия. **22.45** — «Советские композиторы-песенники». «Андрей Петров».

24 СЕНТЯБРЯ

17.00 — Мультфильм. **17.10** — «Твой дом, твой край, твоя страна», передача для малышей. **17.30** — «Повесть о настоящем человеке», художественный фильм. **19.00** — Клуб старшеклассников (из Новосибирска). **20.00** — «50 лет. Советская поэзия». (Кедрин, Межиров, Ципачев). **20.15** — «Скульптура и время», документальный фильм. **20.35** — «Народная филармония — юбилею Октября». **21.15** — В. Пакова. «В старой Москве», фильм-спектакль Центрального телевидения, 2 серия. **22.15** — Фестиваль музыки народов СССР (Белорусская ССР).

РАДИО

7.30 — Программа передач. Сводка погоды (горсеть и УКВ 4,37 м). **7.32** — «С добрым утром». Концерт. **8.00** — Последние известия (из Москвы). **8.15** — По страницам краевых газет. **8.30** — Концерт по заявкам.

ТЕАТРЫ

КРАЕВОЙ ТЕАТР ЮНОГО ЗРИТЕЛЯ.
Открытие десятого театрального сезона.
ПРЕМЬЕРА
В. Коростылев.
«ЛУННЫЙ ГЛОБУС»
(в 2-х частях).
Начало в 11, 15.

КИНО

«РОССИЯ». «Дикий мед». В 10, 11-45, 13-30, 15-15, 17, 18-45, 20-30, 22-15. «Королевская регата». В 11, 12-45, 14-30, 16-15, 18, 19-45, 21-30.
18 сентября — «Взорванный ад». В 10, 11, 11-45, 12-45, 13-30, 14-30, 15-15, 16-15, 17, 18, 18-45, 19-45, 20-30, 21-30, 22-15.

«ЮНОСТЬ». «Наследство наначея Стамбула». В 11-45, 13-45, 17-30, 21-15. «Места тут тихие». В 10, 15-45, 19-30.

«РОДИНА». 17, 18 сентября — «Венгерский набоб». В 10, 11, 12, 13, 14, 15, 16, 17, 18, 19, 20, 21, 22.

«ОКТЯБРЬ». «Королевская регата». В 10, 12, 13-45, 17-30, 19-30, 21-30. «Дикий мед». В 15-30.
18 сентября — «Взорванный ад». В 10, 11-45, 13-30, 15-15, 17, 18-45, 20-30, 22-15.

Выставка ДНХ. «Сказание о земле сибирской». В 12, 14, 16.
18 сентября — «Первая перчатка». В 14, 16.

«ПЕРВОМАЙСКИЙ». 17, 18 сентября — «Венгерский набоб». В 10, 12, 13, 15, 16, 17, 18, 19, 20, 21, 22.

«ОГОНЕК». «Гроза». В 11, 14.
18 сентября — «Василиса Прекрасная». В 11, 14.

«ЧАЙКА». «Сердце друга». В 13, 15, 17, 19, 21.
18 сентября — «Места тут тихие». В 13, 15, 17, 19, 21.

ФИЛИАЛ на поселке Мирный. «Жил-был мошенник». В 19, 21.

«АЛТАЙ». «Во власти золота». В 13, 15, 17, 19, 21.
18 сентября — «Вешние доказательства». В 15, 17, 19, 21.

Клуб ЗАПАДНОГО ПОСЕЛКА. «Венгерский набоб». В 13, 15, 17, 19, 21.
18 сентября—в 15, 17, 19, 21.

Клуб МЕЛАНЖЕВОГО КОМБИНАТА. «Белый процесс». В 15, 17, 19, 21.

Клуб треста «СТРОЙГАЗ». «Сокровище византийского купца». В 17, 19, 21. «Зоя». В 15.
18 сентября — «Друг Горького—Андреева, Якутия — март». В 20.

ДВОРЕЦ КУЛЬТУРЫ ХИМИКОВ. «Вчера, сегодня, завтра». В 15, 17, 19, 21.

ЛЕКЦИИ

Планетарий. В воскресенье состоятся лекции: в 12 часов— «Основоположник космонавтики К. Э. Циолковский». в 15 часов — «От штурма Зимнего — к штурму космоса». Лекции читает З. Е. Панарина.

Клуб ЖЕЛЕЗНОДОРОЖНИКОВ. Лекция: «Гипноз и внушение» с проведением психологических опытов.
Читает лекцию кандидат медицинских наук И. П. Пшеничный.
Начало в 20 часов.

НАШ АДРЕС И ТЕЛЕФОНЫ: Барнаул, ул. Короленко, 105. ТЕЛЕФОНЫ: справки 4-47-54, редактор 4-49-56, заместители редактора 4-48-37, 4-43-54, ответственный секретарь 5-52-34, заместители отв. секретаря 5-51-13. ОТДЕЛЫ: партийной жизни 5-53-11, пропаганды и агитации 5-50-92, советского строительства и быта 5-51-73, сельского хозяйства 4-46-73, 5-54-64, промышленности, строительства и транспорта 5-52-63, 4-46-12, культуры и учебных заведений 5-50-82, информации и спорта 4-49-54, 4-46-92, писем 4-48-71, 5-54-12, стенографистка 4-45-62, отдел объявлений 5-53-62. Общественная приемная работает с 10 до 14 часов (кроме субботы и воскресенья). Телефон 5-57-62.

АГ 06382. Типография издательства «Алтайская правда», г. Барнаул, Короленко, 105. Заказ № 5755. Тираж 150.000 экз.