ПРОЛЕТАРИИ ВСЕХ СТРАН, СОЕДИНЯЙТЕСЬ!

АЛТАЙСКАЯ ПРАВДА

Орган Алтайского краевого комитета КПСС и краевого Совета депутатов трудящихся

Год издания 51-й. № 216 (13885). | ЧЕТВЕРГ, 14 СЕНТЯБРЯ 1967 г. | Цена 2 коп.

Сегодня вымпел «Алтайской правды» у комбайнера колхоза «Вперед» целинного района И. Н. Рудниченко, намолотившего 5.400 центнеров зерна.

СВЕКЛОВОДЫ ПЕРЕСМАТРИВАЮТ ОБЯЗАТЕЛЬСТВА

Первые тысячи центнеров сахарной свеклы поступили из колхозов и совхозов района на Бийский сахарный завод, Зональный и Уткульский приемные пункты. Сборы корней нынче повсеместно выше прошлогодних. И бийские свекловоды пересматривают взятые ранее обязательства. Коллектив Зонального свеклосовхоза, например, решил продать в юбилейном году 40 тысяч центнеров сахарной свеклы, что равно двум государственным планам.

Б. КОСЕНКОВ.

Бийский район.

В ЦЕНТРАЛЬНОМ КОМИТЕТЕ КПСС И СОВЕТЕ МИНИСТРОВ СССР

О МЕРАХ ПО ДАЛЬНЕЙШЕМУ РАЗВИТИЮ БЫТОВОГО ОБСЛУЖИВАНИЯ НАСЕЛЕНИЯ

Центральный Комитет КПСС и Совет Министров СССР приняли постановление «О мерах по дальнейшему развитию бытового обслуживания населения». В постановлении отмечается, что за последние годы в нашей стране осуществлен ряд мероприятий по улучшению бытового обслуживания населения. Увеличилось количество фабрик химической чистки одежды, механизированных прачечных, павильонов, ателье, комбинатов и других предприятий бытового обслуживания, заметно возросли объемы услуг, оказываемых населению. Однако достигнутый уровень развития бытового обслуживания не обеспечивает удовлетворения все возрастающих запросов советских людей.

ЦК КПСС и Совет Министров СССР обязали ЦК компартий союзных республик, крайкомы, обкомы, горкомы и райкомы партии, Советы Министров союзных и автономных республик, исполкомы краевых, областных, городских и районных Советов депутатов трудящихся, министерства и ведомства СССР:

разработать с учетом местных условий и осуществить в 1967—1970 годах мероприятия по развитию службы быта, имея в виду обеспечить наиболее полное удовлетворение потребностей населения в бытовых услугах, улучшение качества выполняемых работ и культуры обслуживания, расширение механизации работ и совершенствование технологических процессов, поднять ответственность руководителей службы быта за организацию обслуживания трудящихся, за выполнение планов бытовых услуг, оказываемых населению, и планов развития предприятий бытового обслуживания, а руководителей строительных организаций — за своевременный ввод в эксплуатацию объектов службы быта;

принять меры к ускоренному развитию бытового обслуживания сельского населения, обеспечить строительство в 1967—1969 годах в каждом районном центре и в крупных сельских населенных пунктах комбинатов и павильонов бытового обслуживания, оснащенных современным технологическим оборудованием, а в совхозах и колхозах организацию домов быта или комплексных приемных пунктов;

обеспечить расширение бытовых услуг проживающим в гостиницах, домах колхозников, мотелях, кемпингах, пансионатах, туристских базах, санаториях, домах и зонах отдыха, имея в виду создать им условия для получения за соответствующую плату, в частности, таких услуг, как ремонт одежды и обуви, срочная стирка белья, парикмахерские услуги, техническое обслуживание транспортных средств, принадлежащих гражданам, выдача напрокат предметов культурно-бытового назначения и других услуг;

укрепить предприятия и организации бытового обслуживания населения руководящими кадрами из числа подготовленных, инициативных и энергичных работников, оказывать им повседневную помощь в работе; активизировать деятельность партийных, комсомольских и профсоюзных организаций, сосредоточить их внимание на усилении воспитательной работы среди работников службы быта, мобилизации их на всемерное улучшение качества и культуры бытового обслуживания населения, на выполнении и перевыполнении установленных объемов работ; систематически рассматривать вопросы бытового обслуживания в партийных комитетах, на сессиях местных Советов депутатов трудящихся, принимая действенные меры к устранению недостатков.

ЦК КПСС и Совет Министров СССР считают, что партийные, советские, комсомольские, профсоюзные и хозяйственные органы обязаны рассматривать вопросы развития и улучшения бытового обслуживания населения как один из важных участков своей деятельности.

Госплану СССР и Советам Министров союзных республик предложено предусматривать в планах развития народного хозяйства ввод в действие мощностей по химической чистке одежды, стирке белья, ремонту обуви, бытовых машин и приборов, а также строительство бань и других предприятий бытового обслуживания населения. Госплану СССР — включать в планы подрядных работ строительных министерств основные объекты нового строительства для бытового обслуживания населения.

ЦК КПСС и Совет Министров СССР одобрили инициативу промышленных предприятий Московской, Донецкой, Днепропетровской, Ивановской и Ярославской областей по строительству и организации за счет собственных средств ателье, мастерских и приемных пунктов для оказания бытовых услуг рабочим и служащим.

Министерствам и ведомствам совместно с органами бытового обслуживания предложено рассмотреть и осуществить мероприятия по улучшению бытового обслуживания трудящихся, занятых на подведомственных предприятиях и стройках, особенно там, где работает много женщин.

ВЦСПС должен сосредоточить внимание профсоюзных организаций на усилении работы по бытовому обслуживанию трудящихся, настойчиво добиваться осуществления мероприятий, направленных на создание условий, позволяющих рабочим и служащим без лишних хлопот пользоваться услугами службы быта, включать эти вопросы в коллективные договоры производственных предприятий.

Совхозы и колхозы должны шире осуществлять своими силами и за счет собственных средств строительство бань, комбинатов и павильонов бытового обслуживания, а также предоставлять предприятиям службы быта на договорных условиях необходимые помещения, транспортные средства, коммунальные и другие услуги.

Расширены права предприятий и организаций службы быта по использованию получаемой ими прибыли на развитие действующих и строительство новых предприятий бытового обслуживания населения, на приобретение для них оборудования сверх утвержденных планов капитальных работ и на пополнение оборотных средств.

Упорядочена зарплата по отдельным группам работников бытового обслуживания.

Установлено, что пенсионерам, получающим пенсию по старости и работающим в системе бытового обслуживания населения в качестве приемщиков заказов, нянь и уборщиц, назначенная пенсия выплачивается в полном размере без учета заработка на указанных работах.

Советам Министров союзных республик поручено рассмотреть вопрос об установлении предприятиям службы быта, в зависимости от качества и культуры обслуживания населения, дипломов высшей и первой степени, а отдельным работникам, обеспечивающим высокое качество выполнения работ и услуг, звания «Мастер высшего класса» и «Мастер первого класса».

Советам Министров союзных республик и Госплану СССР предложено предусматривать в годовых планах приема учащихся в высшие и средние специальные учебные заведения подготовку специалистов для предприятий и организаций бытового обслуживания населения в необходимом количестве, а также предусматривать при распределении специалистов, оканчивающих высшие и средние специальные учебные заведения, более полное обеспечение предприятий и организаций бытового обслуживания населения специалистами с высшим и средним специальным образованием.

Министерству высшего и среднего специального образования СССР совместно с Советами Министров союзных республик поручено определить перечень высших учебных заведений, в которых должна осуществляться подготовка студентов по специальностям бытового обслуживания населения.

Решено организовать в г. Владивостоке Приморского края и в г. Хмельницком Украинской ССР технологические институты бытового обслуживания населения.

Государственному комитету Совета Министров СССР по профессионально-техническому образованию совместно с Советом Министров РСФСР, Советом Министров Украинской ССР и Советом Министров Армянской ССР предложено обеспечить организацию в 1967—1968 годах межреспубликанских постоянно действующих двухгодичных курсов в гг. Ленинграде и Свердловске для подготовки дипломированных закройщиков-модельеров высшей квалификации, в г. Львове — закройщиков-модельеров и парикмахеров-модельеров высшей квалификации, в г. Ереване — обувщиков-модельеров высшей квалификации.

Предусмотрены меры по расширению сети профессионально-технических и технических училищ и учебно-производственных комбинатов для подготовки кадров и повышения квалификации рабочих, инженерно-технических работников и других специалистов службы быта.

Советы Министров союзных республик обязаны принять меры к улучшению рекламы бытовых услуг, оказываемых населению предприятиями службы быта, шире используя для этой цели печать, радио, телевидение и другие способы рекламы.

Промышленные министерства, предприятия которых изготовляют бытовые машины и приборы, обязаны обеспечить производство и поставку по заявкам союзных республик запасных частей к бытовым машинам и приборам, по номенклатуре и в объемах, необходимых для удовлетворения потребности предприятий бытового обслуживания населения; выдачу министерствам бытового обслуживания населения союзных республик технической документации, необходимой для выполнения ремонтных работ; издание иллюстрированных каталогов на запасные части к бытовым машинам и приборам.

Государственному комитету Совета Министров СССР по материально-техническому снабжению, Министерству торговли СССР и Советам Министров союзных республик поручено принять меры к улучшению снабжения предприятий бытового обслуживания населения запасными частями, фурнитурой, тканями, химикатами, строительными и другими материалами, инструментом и оборудованием.

Государственному комитету Совета Министров СССР по науке и технике совместно с Советами Министров союзных республик предложено разработать и осуществить в 1967—1968 годах мероприятия по повышению уровня научно-исследовательских и опытно-конструкторских работ в области бытового обслуживания населения.

ЦК КПСС и Совет Министров СССР выразили уверенность в том, что партийные, профсоюзные, комсомольские организации и все работники службы быта, глубоко сознавая свой высокий долг перед советскими людьми, еще шире развернут социалистическое соревнование за успешное выполнение заданий по развитию бытового обслуживания населения, а также обязательств, принятых в честь 50-летия Великой Октябрьской социалистической революции, и этим самым внесут свой достойный вклад в осуществление намеченных XXIII съездом КПСС мероприятий по дальнейшему повышению благосостояния советского народа.

Коллектив Барнаульского комбината железобетонных изделий № 2 треста «Алтайстройиндустрия» осваивает изготовление керамзитобетонных панелей для пола. Это новшество значительно сэкономит деревянную рейку.

НА СНИМКЕ: керамзитобетонная панель в кассете.

Фото А. Калабухова.

ЛЕС СВЕРХ ПЛАНА

Малые комплексные бригады И. Козлова, П. Рощупкина, В. Петлюка, П. Крысова выполнили годовой план заготовки леса. Сверх плана от них поступило 3.857 кубометров древесины. Этот подарок передовые лесорубы приурочили к 50-летию Советской власти и Дню работника леса.

До конца года передовые коллективы обязались заготовить по 3 тысячи кубометров леса.

И. ПРОСКУРИН,
секретарь парткома
Тягунского леспромхоза.

В ЛИЦЕВОЙ СЧЕТ ЭКОНОМИИ

На днях в депо станции Алтайская подведены итоги юбилейного соревнования локомотивных бригад за август.

Первое место завоевала колонна общественного машиниста-инструктора Григория Ивановича Красули. На счету локомотивщиков 41 тяжеловесный поезд, более 30 тысяч тонн грузов, перевезенных сверх плана, 2 тонны сэкономленного дизельного топлива. В юбилейный трудовой фонд вложено 734 рубля.

На втором месте — колонна общественного инструктора Фирса Евстафьевича Слободчикова. Бригады провели в августе 12 тяжеловесных маршрутов, сэкономили более 55 тысяч киловатт-часов электроэнергии, положили на лицевой счет экономии 655 рублей.

Т. КУЗНЕЦОВА,
техник локомотивного депо.

ДРУЖБЕ НЕТ ГРАНИЦ

Дружба украинских колхозников артели имени Карла Маркса Нестеровского района Львовской области с тружениками из колхоза «Родина» Шипуновского района зародилась почти два десятилетия назад. В прошлом году дружеские связи двух хозяйств были возобновлены.

...И вот вчера в Барнаульском аэропорту приземлился лайнер «ИЛ-18» с делегацией украинских хлеборобов на борту. В полдень дорогие гости на машинах отправились в Шипуново.

Вечером в районном центре состоялась волнующая встреча. Украинцев тепло приветствовали пионеры, представители партийных и общественных организаций.

Сегодня гости прибыли в колхоз «Родина». Накануне мы связались по телефону с хозяйством. К телефону подошел заместитель председателя колхоза Игорь Михайлович Комаров:

— Нас связывает давняя дружба. Но мы не только дружим, но и соревнуемся. Украинским товарищам во время встреч покажем наше хозяйство, выступим перед ними с концертом художественной самодеятельности.

Это ответный визит тружеников колхоза имени К. Маркса. Летом этого года на Львовщине побывали шипуновцы.

КОМПЛЕКС... НА САМОТЕКЕ

— Задания? Поломались все графики, не выполнены задания...

Такой фразой ответил на наш вопрос заведующий током Северного отделения совхоза «Боровой» А. Стародубцев. Разумеется, он имел в виду только графики по своему отделению, но эти слова можно употребить и в более широком смысле. В августе ни одно хозяйство Каменского района не справилось с графиком уборки зерновых и силосных культур, сдачи хлеба государству. Ниже возможностей работали колхозы и совхозы и в первой десятидневке сентября.

Поля совхозов «Долганский» и «Боровой» — крупнейших по нынешнему году поставщиков хлеба в районе — граничат. И в сводке совхозы стоят рядом: в обоих — зерновые убраны и обмолочены примерно на одинаковой площади, равные темпы уборки силосных культур, почти одинаковое количество поднято зяби. И если в целом трудно выделить одно из этих хозяйств, то об отдельных их звеньях этого не скажешь. В одном отделении хорошо организована косовица зерновых, зато отстают с обмолотом (это особенно характерно для хлеборобов «Долганского»), во втором — неплохо налажено и то, и другое, но медлят с уборкой соломы, а следовательно, мало вспахали зяби.

И в том, и в другом хозяйстве есть примеры высокой организации дела. Хорошо соблюдают комплекс осенних работ механизаторы Первомайского отделения совхоза «Долганский» и Подборинского отделения в «Боровом». Здесь после обмолота зерновых сразу же сволакивается солома с полей, тракторы днем и ночью поднимают зябь, круглые сутки работают тока, засыпаются семена, а продуктовое зерно отгружается на приемные пункты. А вот в других отделениях — картина уборочных работ совершенно противоположная.

...В Северном отделении совхоза «Боровой» на день проверки зерновые и кукуруза были убраны на 2368 гектарах. Солому же убрали только на 350 гектарах, и трактором не обеспечен широкий фронт работ. На вспашке зяби тракторы работают здесь только ночью; не на каждом есть вторая смена.

Еще хуже на других участках. На хлебоприемном пункте нас предупредили:

— В Северном отделении плохо учитывают хлеб.

В день проверки пять машин ушло на хлебоприемный пункт. И за эти пять рейсов без учета с тока было отгружено 11 центнеров 60 килограммов зерна. Только у водителя А. Струнина при взвешивании на току отметили в накладной 1950 килограммов, на самом же деле он увез 2550.

Весы не исправны, не проверены, расхождения в весе огромные, и это никого не волнует. А ведь здесь два весовщика. Оба знают, что определяют вес машин весьма приблизительно. К тому же с разрешения бухгалтера отделения В. Бутакова тару не перевешивают, а проставляют в накладных раз и навсегда определенные цифры. Так, в накладных, выданных шоферу В. Глебову, вес порожней автомашины всегда 46 центнеров. Но машина за день сжигает много горючего, водителю приходится ездить по грязной дороге, и вес тары меняется. С каждым рейсом шофер ссыпал на ток по 80 килограммов неучтенного зерна.

На току отделения скопилось более шести тысяч центнеров зерна, но готового к отправке нет. Здесь работают лишь четыре женщины на двух зерноочистительных машинах. Но как работают?

— По полдня сидим без дела, — рассказывают рабочие тока Е. Воронихина, З. Васильева, В. Попова и В. Мязина. — Вот сломалась зерноочистительная машина — нужна сварка. Она рядом, за оградой тока, но на себе машину не перетащишь, а о тракторе некому побеспокоиться.

— Все так, — подтверждает механик В. Шумкин. — Сегодня утром пришло на работу еще несколько женщин — заведующий током отправил их домой: «Делать нечего». А ток завален зерном. Доведись машины грузить — нечем и некому.

Мало засыпано здесь и семян, только шестая часть нужного количества.

Точно такая же обстановка и в Южном отделении совхоза.

Тока в «Долганском» и «Боровом» сейчас одно из самых «узких» мест. Хлеборобы обоих хозяйств вырастили неплохой по нынешнему году урожай. Более десяти центнеров с гектара собирают боровчане и почти тринадцать центнеров — долганцы. Но зерно оседает на токах. К примеру, на току четвертой бригады совхоза «Долганский» забуртовано под открытым небом около семи тысяч центнеров хлеба. Почти весь он не подработан.

Руководители обоих совхозов не прочь посетовать на нехватку автотранспорта. Действительно, машин мало. Это означает, что надо как можно производительнее использовать имеющиеся. А подсчет показывает: из 200 автомашин, в день проверки прибывших на Крутихинский хлебоприемный пункт, 30—35 — сделали «холостые» пробеги, перевезли только сор. Если прибавить к этому потери денежных надбавок за сдачу несортового зерна, то станет ясно, как мало утруждают себя экономическими расчетами руководители. Сквозь прорехи комплекса осенних работ проглядывает самотек.

Рейдовая бригада «Алтайской правды»:
И. РАКУНОВ, председатель комитета народного контроля, В. ШИМИН, нештатный инспектор комитета народного контроля, М. ГУДКО, инспектор госхлебинспекции, В. ВОРОБЬЕВ, сотрудник газеты «Строитель коммунизма», В. ГАВРИЧКИН, корр. «Алтайской правды».
Каменский район.

Вчера. Сегодня. Завтра

СООБЩАЮТ КОРРЕСПОНДЕНТЫ «АЛТАЙСКОЙ ПРАВДЫ» И ТАСС

По краю

● *АЛТАЙСКОЕ.* В цехе переработки ягод и фруктов плодосовхоза «Мичуринец» сейчас горячая пора. Каждый день сюда поступает по нескольку тонн яблок. С начала сезона выработано 30666 условных банок варенья, компота, джема. Кроме того, на винодельный завод отправлено более 250 тонн яблочного сока. Производство консервов продолжается.

● *МАМОНТОВО.* Полмесяца прошло со дня начала подписки, а в Комсомольском почтовом отделении распространено более 500 экземпляров газет и журналов. Хорошо поработали и общественные распространители. Так, секретарь парторганизации межрайбазы Н. Н. Чирикова распространила более 120 изданий.

● **БАРНАУЛ. Вчера здесь открылось краевое совещание работников лесных хозяйств, колхозных и совхозных агрономов. В работе участвуют около 200 человек. Главный вопрос — защита засушливых степей края от ветровой эрозии и суховеев.**

● *СОВЕТСКОЕ. В центре села Красный Яр первых посетителей принял новый клуб. Его зрительный зал вмещает 300 человек.*

● **БАРНАУЛ.** В клубе меланжевого комбината состоялась встреча работников милиции, партийных, советских и административных органов края с жителями Барнаула. Заместитель начальника краевого управления охраны общественного порядка А. М. Дороганов рассказал о мерах борьбы с преступностью в нашем городе. О работе милиции говорили и другие участники этой встречи.

● **БИЙСК. Чем меньше дней остается до праздника, тем больше новоселий справляется в Бийском районе. В первых числах сентября жилой фонд в колхозах и совхозах увеличился почти на 1.900 квадратных метров, причем третья часть построена хозяйственным способом.**

По стране

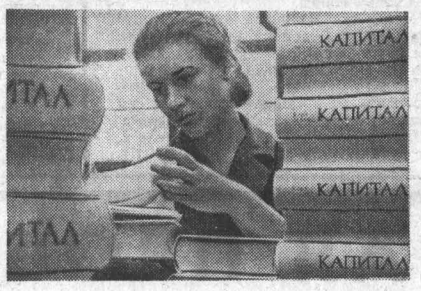

ЛЕНИНГРАД. К 100-летию со дня выхода в свет первого тома «Капитала» К. Маркса типография № 1 «Печатный двор» имени А. М. Горького издала новое издание этого гениального труда.

НА СНИМКЕ: ударник коммунистического труда Вера Смирнова осматривает первые книги юбилейного издания.

Фото М. Блохина.

Фотохроника ТАСС.

● УФА. Механизированные колонны И. Ибрагимова и Х. Шаймухаметова уложили первые километры нового газопровода Мокроус—Тольятти. Длина подземной линии 400 километров.

● *ЛЕНИНГРАД. Сувенирный альбом, выпущенный фабрикой «Светоч», обладает способностью притягивать фотографии к страницам. Страницы альбома «одеты» в прозрачную магнитную пленку, благодаря которой снимки и открытки прочно держатся на листах.*

● РЫБИНСК. На Рыбинском заводе полиграфических машин закончена отгрузка крупной ротационной машины для издательства «Уральский рабочий». На ней можно печатать газеты, журналы и другие издания в двух красках.

За рубежом

● **МОНГОЛИЯ. Гениальный труд основоположника научного коммунизма Карла Маркса «Капитал» переводится на монгольский язык. Группа сотрудников Института истории партии при ЦК МНРП работает одновременно над всеми тремя томами. Предполагается начать издание «Капитала» на монгольском языке в будущем году.**

● МОЗАМБИК. Более одной пятой территории Мозамбика находится под контролем Фрелимо, и там установлена народная власть. Свыше 800 тысяч мозамбикцев строят новую жизнь в освобожденных районах провинций Кабу-Делгаду и Ньяса. Об этом говорится в меморандуме Фронта освобождения Мозамбика (Фрелимо), переданном ассамблее глав африканских государств и правительств ОАЕ.

● **США.** В американскую армию в ноябре этого года будет призвано 22 тысячи человек, сообщил представитель министерства обороны.

Ракета вооруженных сил США «Першинг», запущенная с военного полигона на юге штата Юта, упала в 216 километрах от города Хуарес в Северной Мексике. По счастью ракета не несла боевого заряда.

За последние две недели это — второй случай, когда смертоносные снаряды залетают из США на территорию Мексики.

● **КАМБОДЖА.** Пропаганда Соединенных Штатов все чаще выступает против нейтралитета Камбоджи. Об этом сообщается в коммюнике правительства Камбоджи, направленном 12 сентября в виде письма председателю Совета Безопасности постоянным представительством Камбоджи при ООН.

СЕГОДНЯ ИСПОЛНЯЕТСЯ 100-ЛЕТ СО ДНЯ ВЫХОДА В СВЕТ «КАПИТАЛА»

ИДЕЙНОЕ ОРУЖИЕ ПРОЛЕТАРИАТА

Сто лет назад, 14 сентября 1867 года, произошло событие всемирно-исторического значения: в Гамбурге, в издательстве Отто Майснера, вышел в свет первый том «Капитала» — великого творения основоположника научного коммунизма Карла Маркса. Сам автор так определил значение своего труда: «Это, бесспорно, самый страшный снаряд, который когда-либо был пущен в голову буржуа (в том числе и земельных собственников)».

Капитализм в ту пору был полон сил и энергии, процветал и набирал силу. Множество добровольных и наемных трубадуров прославляли его растущую мощь и, казалось, неограниченные возможности. Именно в это время и появился «Капитал», в котором великий мыслитель вынес смертный приговор капитализму.

Опираясь на гранитный фундамент целого «Монблана фактов», критически изучив и осмыслив все, что создала экономическая наука до него, Маркс исследовал капиталистическое общество в его возникновении и развитии, открыл законы его движения и доказал неизбежность его гибели. Маркс глубоко проанализировал и полностью раскрыл тайны капиталистической эксплуатации, разработал учение о прибавочной стоимости. Он показал, что все богатство буржуазного общества основано на эксплуатации наемного труда, что, расширяя производство, сосредоточивая в нем огромные массы рабочих, капитализм придает ему общественный характер, который вступает в непримиримые противоречия с частнокапиталистическим способом присвоения, а эти противоречия неизбежно ведут к социальной революции.

Создав «Капитал», Маркс дал пролетариату могучее теоретическое оружие в борьбе за социальное и экономическое раскрепощение трудящихся, за победу нового общественного строя — социализма.

Замечательный деятель немецкого и швейцарского рабочего движения, друг и соратник Маркса И. Ф. Беккер говорил: «Капитал» — это наш меч, наша броня, оружие нападения и защиты».

А вот как оценивал бессмертный труд Маркса Ф. Энгельс:

«С тех пор как на земле существуют капиталисты и рабочие, не появилось еще ни одной книги, которая имела бы такое значение для рабочих».

Величайшим политико-экономическим произведением века назвал «Капитал» В. И. Ленин.

Сорок лет титанического труда отдал Маркс работе над этим произведением. Он писал его в условиях бесконечных гонений, лишений и невзгод, никогда не думая о каких-либо выгодах для себя. Как справедливо отметил Вильгельм Либкнехт, даже низкооплачиваемый поденщик в Германии получил за сорок лет работы больше денег в виде заработной платы, чем Маркс в виде «гонорара» за свой бессмертный «Капитал».

«Я смеюсь над так называемыми «практичными» людьми и их премудростью, — писал Маркс в апреле 1867 года. — Если хочешь быть скотом, можно, конечно, повернуться спиной к мукам человечества и заботиться о своей собственной шкуре. Но я считал бы себя поистине непрактичным, если бы подох, не закончив полностью своей книги, хотя бы только в рукописи».

Благодаря самоотверженной помощи верного друга и соратника Энгельса Маркс смог, несмотря на трудности, продолжать работу, выполнение которой считал своим главным долгом перед пролетариатом. Ф. Энгельс всячески поддерживал и вдохновлял великого мыслителя, снабжал его необходимыми фактами и литературой, оказывал материальную помощь, без которой, как отмечал Ленин, «Маркс не только не мог бы кончить «Капитала», но и неминуемо погиб бы под гнетом нищеты».

После выхода 1 тома «Капитала» буржуазная пресса пыталась устроить заговор молчания вокруг великого труда Маркса. Энгельс сделал все, чтобы нарушить этот заговор.

Вскоре после выхода в свет «Капитала» Брюссельский конгресс I Интернационала принял резолюцию, в которой содержалось обращение к рабочим всех стран изучать книгу Маркса, и настоятельно рекомендовалось осуществить ее перевод на языки разных народов. В Нью-Йорке и Лондоне вышли листовки с отрывками из «Капитала». В Италии социалистическая газета опубликовала предисловие Маркса к первому изданию своего труда.

Маркса глубоко радовало, что «Капитал» встретил должное понимание в широких кругах передовых рабочих, и считал это для себя высшей наградой.

Как известно, II и III тома «Капитала» оставались в рукописи незавершенными. Энгельс проделал гигантскую работу, чтобы подготовить их к печати и выпустить в свет уже после смерти Маркса. По выражению В. И. Ленина, Энгельс тем самым соорудил величественный памятник своему гениальному другу.

В России труд Маркса был известен задолго до его перевода на русский язык. Первыми с ним познакомились публицист Флеровский, ученый Тимирязев, профессор Киевского университета Зибер. Маркс высоко ценил работы Зибера и дал им высокую оценку в послесловии к 2-му изданию «Капитала».

С появлением в 1872 году русского перевода — первого перевода «Капитала» на иностранный язык — в России еще больше возрос интерес к труду творца научного коммунизма. Маркс очень внимательно следил за подготовкой к печати его книги в России.

Работу над русским переводом первым начал революционер, ученик и последователь Н. Г. Чернышевского Герман Александрович Лопатин. Преследуемый царским правительством, он вынужден был оставить Россию и поселиться в Лондоне. Здесь он познакомился с К. Марксом и Ф. Энгельсом, стал их близким другом. В 1870 году Лопатин был избран членом Генерального Совета I Интернационала.

Трудясь над переводом «Капитала», он был постоянно связан с Марксом, пользовался его советами и помощью. Однако, проделав уже значительную часть работы, Лопатин тайно отправился в Россию, чтобы организовать побег Чернышевского из сибирской ссылки. По дороге он был схвачен в Иркутске и заключен в тюрьму. Работу над русским переводом «Капитала» завершил друг Лопатина, русский экономист и народник Н. Ф. Даниельсон.

Царская цензура, всячески преследовавшая любую прогрессивную мысль, разрешила издать «Капитал» в России, полагая, что эта книга будет «недоступна» пониманию русского читателя.

Маркс был чрезвычайно рад появлению «Капитала» на русском языке, он отмечал, что перевод сделан мастерски. 3.000 экземпляров разошлись быстро, и Маркс имел все основания говорить о том, что нигде так много не читают «Капитал», как в России. Это подтверждала в своем письме и известная русская революционерка Вера Засулич. В 1884 году она сообщила Марксу, что его труд «пользуется большой популярностью в России», что «он читается и перечитывается массой более или менее образованных людей».

Своей последующей героической борьбой российский пролетариат подтвердил, что идеи, заложенные в «Капитале», нашли благодатную почву для овладения широкими массами, поднявшимися на борьбу с царизмом, за диктатуру пролетариата, за социализм и коммунизм.

Дальнейшее развитие идеи Маркса нашли в трудах и деятельности В. И. Ленина и созданной им Коммунистической партии. Опираясь на труды великого основоположника марксизма и, в первую очередь, на «Капитал», глубоко изучив русскую действительность и ход мирового развития, Ленин доказал, что капитализм вступил в свою последнюю, загнивающую стадию — стадию империализма. Ленин развил дальше теорию социалистической революции, обогатил марксистское учение новыми выводами, сформулировал важнейшие положения политической экономии социализма. Великие идеи, заложенные в «Капитале», подверглись исторической проверке в огне Октябрьской революции и нашли блестящее подтверждение всем последующим развитием мировой истории.

Ныне апологеты современного капитализма, прибегая к фальсификации и прямой клевете на марксизм, пытаются доказать, что основные положения и выводы «Капитала» устарели для второй половины XX века, что в высокоразвитых странах якобы стираются противоречия между капиталистами и рабочими. Появился миф о так называемом «народном капитализме».

Но попытки опорочить бессмертное учение Маркса обречены на провал. Сама жизнь доказывает справедливость и верность этого учения. Рабочий класс капиталистических стран и в наши дни вынужден продавать свою рабочую силу, подвергаться нещадной эксплуатации во имя баснословных прибылей капиталистических монополий. Свидетельством действия законов капитализма, открытых Марксом, являются безработица, нищета, ожесточенная классовая борьба, присущие современному капиталистическому обществу.

Победа Великой Октябрьской социалистической революции в России, создание мировой социалистической системы, развитие национально-освободительного движения народов — все это служит ярким подтверждением торжества бессмертных идей марксизма-ленинизма.

«Капитал» триумфально шествует по планете. В настоящее время он издан на 43 языках народов мира, тиражи его растут из года в год, как и тиражи всех произведений основоположников марксизма. По данным Всесоюзной книжной палаты, труды К. Маркса и Ф. Энгельса только в Советском Союзе изданы на 76 языках общим тиражом около 85 миллионов экземпляров.

О том, как велик интерес к этим трудам и, особенно к «Капиталу», свидетельствует пятилетний опыт работы Музея Карла Маркса и Фридриха Энгельса, созданного в 1962 году в Москве. Наряду с трудящимися СССР Музей широко посещают делегации и представители многих стран мира. Материалы Музея помогают им понять обстановку, в которой жили и работали Маркс и Энгельс, глубже изучить их бессмертные творения.

В Музее представлены уникальные экспонаты, полученные от братских коммунистических и рабочих партий различных стран.

Коллекция «Капитала», экспонируемая в Музее, непрерывно пополняется новыми книгами, среди которых большой интерес представляют издания, появившиеся в странах Азии и Латинской Америки после второй мировой войны.

«Капитал» Маркса был, есть и будет всегда вечно живой книгой мудрости и революционного преобразования мира.

Борис РУДЯК,
заместитель директора Музея К. Маркса и Ф. Энгельса.
(АПН).

БОРЬБА С ЭРОЗИЕЙ ПРОДОЛЖАЕТСЯ

После черных бурь 1963 года ветровая эрозия в Кулундинской степи, как известно, проявлялась уже в значительно меньшей степени.

В текущем году, отличающемся сухими весной и первой половиной лета, но относительной безветренностью, явления эрозии также наблюдались, хотя и на ограниченных площадях. Вполне возможно, что если бы весенний и летний периоды оказались более ветреными, она могла бы быть и в гораздо больших масштабах.

Это свидетельствует о том, что счеты с эрозией пока что не сведены. Наряду с такими задачами, как борьба за сбережение влаги, снижение засоренности полей, предупреждение эрозии остается и долгое время еще будет одной из самых острых проблем степного земледелия.

Поэтому, осуществляя мероприятия по повышению урожайности, земледельцы в первую очередь проводят те из них, которые одновременно обеспечивают решение и этой задачи. Главным звеном в системе намеченных мероприятий является севооборот. В связи с тем, что основная задача хозяйства — производство зерна, в разработанных и внедряемых севооборотах прежде всего мы стремились обеспечить лучшими предшественниками ведущую культуру — пшеницу.

Таким предшественником является пар. Но не всякий. Одной из причин скептического отношения к парам в недавнем прошлом было то, что они были бескулисными. После четырех-пятикратной обработки культиваторами даже на плоскорезном пару не остается стерни. Поэтому зимой ветер срывает с полей не только снег, но и почву. Сильно подвергаются ветровой эрозии паровые поля без кулис и осенью, тем более, что осень в степи часто бывает сухой, а ветры достигают большой силы.

Пар кулисный решает двуединую задачу: служит повышению урожайности и обеспечивает защиту почв. Наша практика полностью подтверждает это. Достаточно привести такой пример. На стыке Троицкого и Новознаменского отделений в прошлом году было вспахано два смежных поля. Одно — отвально и было без кулис, другое — безотвально, с посевом кулис. Урожайность на первом почти не отличается от непаровых полей, в то время как урожайность второго вдвое выше.

На кулисных парах в зимнее время снежный покров, как правило, достигает 30—35 сантиметров. Вот почему из года в год увеличиваем количество кулисных паров. Если в 1966 году под ними было занято 1.500 гектаров, то в 1967 году — 5.410 гектаров, почти все паровые поля кулисные. Кулисы в основном из кукурузы. Сеем в первых числах июня с тем, чтобы до наступления заморозков растения достигли нужной высоты, чтобы успел сформироваться достаточно прочный стебель. Тогда кулиса работает надежно.

В хозяйстве есть опыт посева кулис также из горчицы и подсолнечника. Но посев их в ранние сроки, т. е. до 15—20 июня, дает падалицу, что приводит к засоренности полей, а при более позднем посеве (во второй половине июня), стебель не достигает нужной прочности, и под действием сильных ветров кулисы полегают. В оптимальные для них сроки (с 25 июня по 15 июля) посеять их не всегда возможно: время это в степи часто бывает засушливым.

Четырехлетний опыт использования кулис из кукурузы по парам с различными расстояниями убеждает, что кулисные пары обеспечивают как устойчивую прибавку урожая, так и надежную защиту почв.

Из года в год увеличивается площадь безотвальных обработок. Под урожай 1964 года безотвальными орудиями было обработано 3.500 гектаров, в 1965 году — 7.500 гектаров, в 1966 году — 10.500 гектаров и под урожай 1967 года — 21.000 гектаров, или 78 процентов зерновых. Осенью нынешнего года запланировано обработать не менее 18.000 гектаров, а весной — остальную площадь.

В этом году безотвально обрабатывается и часть площадей, которые пойдут под кукурузу, подсолнечник. Здесь надо оговориться. Распространено мнение, что безотвальные обработки противопоказаны пропашным. Так ли это? В прошлом и нынешнем годах часть пропашных размещалась по полям, обработанным плоскорезами на глубину 25—27 сантиметров. Данные говорят, что урожайность пропашных не уступает тем, которые высевались по другим обработкам. Цель поисков в том, чтобы убедиться в возможности обрабатывать почву под пропашные безотвально. Если это подтвердится, будем использовать плоскорез и здесь.

Учитывая, что основная безотвальная обработка сама по себе еще не обеспечивает полной защиты почв и что многое зависит от способов поверхностных обработок, мы почти полностью отказались от лущильника для предпосевной обработки и используем его пока что за неимением других орудий только для закрытия влаги. С этой же целью производим замену дисковых сеялок. В этом году 25 процентов зерновых засеяно стерневыми сеялками СЗС-9.

Продолжается залужение эрозионно-опасных очагов. После 1963 года в совхозе было выведено из оборота 5.690 гектаров. Около 70 процентов этой площади залужено еще осенью прошлого года. Свыше 700 гектаров засеяно травами в прошлом месяце, засеем еще несколько сот гектаров. Таким образом, почти весь эрозионно-опасный очаг будет закрыт травяным панцирем уже в этом году.

Важную противоэрозионную роль выполняют многолетние травы в буферных полосах, полей севооборота. Ранней весной, когда на полях нет еще всходов и огромные массивы пашни ничем не защищены от ветра, буферные полосы трав — надежный щит. Полосы уменьшают скорость ветрового потока.

Закладку буферных полос из трав в первую очередь производим по соседству с молодыми лесополосами, чтобы в первые годы жизни защитить их от засыпания песком. В будущем травы планируем размещать с заветренной стороны лесополос на расстоянии 15—20 их высот, то есть в той зоне, где действие лесополосы наиболее ослаблено. Сейчас буферные полосы в совхозе покрывают площадь в 12.000 гектаров, в будущем они займут 17 процентов от всей пашни.

В условиях хозяйства многолетние травы в буферных полосах, разумеется, будут использоваться не только для защиты почв. Они пока и единственный источник белковых и витаминных кормов. Поэтому сейчас решаем вопрос о размножении наиболее ценных сортов трав — эспарцета песчаного, люцерны синегибридной и других.

Для того, чтобы обеспечить хозяйство семенами бобовых трав в короткий срок, высеваем их главным образом по парам. Это полностью себя оправдывает. Посев прошлого года, несмотря на засушливую весну, нынче дал отличный результат, в первый же год травы достигли высоты 50—70 сантиметров. Хорошие всходы получены на паровом поле площадью в 200 гектаров, которое было засеяно семенами урожая нынешнего года после июльских дождей.

Продолжаем работу по созданию системы полезащитных лесополос. Сейчас они занимают 603 гектара, а площадь полей, защищаемых ими, — 18.000 гектаров. Отметить надо, что все лесополосы развиваются хорошо, приживаются посадок даже в нынешнем году — 90—95 процентов. Большая часть лесополос будет работать на урожай уже в 1968 году.

Неплохо решается еще одна задача — обрамление сел зеленым кольцом. Двенадцатирядные полосы, шириной в три десятка метров, окружили поселки Октябрьский, Бесоновский, Ново-Знаменку, Орловку, Троицкий. Пять сел из одиннадцати уже в лесу. Хорошим темпом идет озеленение дворов и улиц. В совхозе работает собственный питомник, посадочным материалом из него все рабочие обеспечиваются бесплатно. Только в этом году рабочим роздано свыше 7.000 саженцев фруктовых деревьев и ягодников.

Создавая систему полезащитных лесных полос, специалисты совхоза стремятся своевременно выявить и разрешить возникающие проблемы. Вот одна из них. В непосредственной близости от лесополос борьба с сорняками с помощью гербицидов немыслима. Гербицид может погубить «зеленого друга». Как быть? Возможно, здесь нужен дифференцированный подход к выбору способов обработки почвы. Возможно, есть иной путь. Над тем, чтобы уяснить себе этот вопрос окончательно, и работают сейчас наши специалисты.

Е. ЕМЕЛЬЯНЕНКО,
директор совхоза «Кулундинский», заслуженный агроном РСФСР.
А. ИГНАТОВИЧ,
главный агроном.
Кулундинский район.

СЛУШАТЕЛЯМ И ПРОПАГАНДИСТАМ

Массовым тиражом вышло в свет учебное пособие для начальных политических школ «Основы политических знаний». Книга написана коллективом авторов под руководством В. И. Степанова. В ней кратко и популярно изложены основные положения марксистско-ленинского учения об обществе и законах его развития.

Вторым, переработанным изданием выпущена брошюра Н. Барсукова «Методические советы к изучению биографии В. И. Ленина в начальных политических школах».

Книга «Наши — народ — человечество» (авторы П. М. Рогачев, М. А. Свердлин) рассчитана на тех, кто изучает исторический материализм и теорию научного коммунизма.

(Корр. ТАСС).

ПРИ ДОРОГАХ БУДУТ ЯБЛОНИ ЦВЕСТИ

Кто бывал на Украине, в Молдавии, с удовольствием вспоминает о фруктовых деревьях вдоль автомобильных дорог.

Посадки деревьев и кустарников вдоль автомобильных магистралей имеют не только декоративное значение. Главное их назначение в условиях суровой алтайской зимы — уберечь дороги от заносов. В крае создаются такие снегозащитные полосы. Особенно хороши зеленые «коридоры» у дорожников Чуйского тракта.

За последние 10 лет много лесопосадок сделали работники Змеиногорского дорожного участка № 1008, бессменно возглавляемого Н. В. Косиновым.

Затраты на создание снегозащитных полос быстро окупаются. На расчистку дороги тракторными и автомобильными снегоочистителями пришлось бы затратить за 7 лет не менее 100 тысяч рублей, почти в два раза больше, чем на уход за лесонасаждениями.

Эксплуатационники Чуйского и Змеиногорского трактов создавали посадки главным образом вручную. В 1965 году значительную часть работ выполняли по договорам с дорожными участками лесхозы. В лесхозах есть лесопосадочные машины, техника для ухода за посадками и самое главное — квалифицированные кадры рабочих и специалистов. В прошлом году только в Кытмановском дорожном управлении № 1017 Тогульским и Тягунским лесхозами были посажены снегозащитные полосы на протяжении 55 км, площадью более 100 гектаров.

Главный инженер Кытмановского дорожного участка С. Ф. Корюкалов уточнил:

— В 1966 году лесхозы выполнили объем работ, запланированный на пятилетку. В этом году прошлогодние посадки пополнены, уход за ними организован неплохо. В целом, состояние полос хорошее. Минувшей весной Тогульский лесхоз сделал нам еще 17 гектаров посадок, и через 3—4 года 9 километров дороги Тогул—Кытманово—Сорокино будут надежно защищены от снежных заносов.

Всего же лесхозами края весной нынешнего года посажены придорожные снегозащитные полосы на протяжении 85 километров.

В период осенних лесопосадок предстоит выполнить работы на площади в 240 гектаров, или 141 километр, в том числе 90 километров засадят лесхозы.

К сожалению, приходится отмечать и недостатки. Главный из них — порча и уничтожение посадок скотом, особенно при перегонах гуртов скота на мясокомбинаты. Заготовительным организациям необходимо своевременно предупреждать дорожников о предстоящих перегонах гуртов, чтобы вместе принять меры и сохранить лесонасаждения.

А. АФОНИН,
нештатный корр. «Алтайской правды».

Сочные, богатые витаминами корнеплоды весом 5—7 килограммов. Это — кузнка, гибрид брюквы и капусты. Ценная кормовая культура, выведенная в Прибалтике, прижилась и на Алтае. В Новоалтайском совхозе ею занято 40 гектаров. Каждый из них дает по 250—300 центнеров корней.

НА СНИМКЕ: звеньевая Е. М. Черепанова на плантации кузнки.

Фото А. Калабухова.

ВАЖНЕЙШАЯ ПРОБЛЕМА ХОЗЯЙСТВОВАНИЯ

Народное хозяйство становится все более сложным. Резко ускорились темпы научно-технического прогресса. Поэтому постановка и решение проблем организации и управления производством приобрели особое значение. Современные промышленные предприятия превратились в сложные системы, эффективно управлять которыми можно лишь при условии использования новейших научных методов. Нормальное управление при существующих масштабах производства немыслимо без широкого внедрения средств механизации и автоматизации инженерного и управленческого труда.

Но на многих предприятиях все еще в моде «традиционные» методы управления с их крайне слабой механизацией инженерного труда и «волевыми» решениями. Информация используется не в полном объеме, в результате нередко даются выводы, не основанные на глубоком технико-экономическом анализе.

Исследования, проведенные в нашей стране, показали, что нормы восприятия информации работниками управления значительно превышаются. Например, у диспетчера цеха, по данным Центрального научно-исследовательского института техники управления, объемные нормы обработки информации превышены в 3,1 раза, у мастера — в 4,3 и у начальника цеха — в 2,8 раза. Под силу ли человеку «переварить» все это! Недостаточные темпы механизации и автоматизации управленческого труда тормозят внедрение прогрессивных методов обработки информации.

Назрела необходимость коренной перестройки управления на научной основе. На предприятиях нашего края — Алтайском моторном заводе, Бийском и Барнаульском котельных, Барнаульском радиозаводе, Бийском химкомбинате и других уже накоплен некоторый опыт совершенствования управления. Но этот опыт распространяется очень плохо. Вот почему по инициативе технико-экономического совета при Алтайском крайкоме КПСС, совета председателей научно-технических обществ, Алтайского центрального бюро технической информации и Алтайского политехнического института в начале октября проводится межотраслевая научно-техническая конференция по теме: «Научные основы управления производством».

НАВСТРЕЧУ КОНФЕРЕНЦИИ ПО НАУЧНЫМ ОСНОВАМ УПРАВЛЕНИЯ ПРОИЗВОДСТВОМ

Цель ее — обсуждение проблемных вопросов науки управления и разработка рекомендаций по ускорению внедрения ее достижений. Конференция охватит: административно-организационные, экономические, общественно-воспитательные методы управления; опыт совершенствования структуры управления предприятием, системы технико-экономической информации, организации труда управленческого аппарата, внедрение вычислительной техники; внутризаводской хозрасчет; материальное стимулирование; совершенствование системы оперативного планирования; применение сетевого планирования и экономико-математических методов управления производством; социальные вопросы управления.

Предполагается заслушать 45 докладов и сообщений. Будет устроена выставка средств механизации и автоматизации управленческого труда, оргтехники. Специальные стенды познакомят с опытом предприятий и организаций края. В работе конференции примет участие около 700 человек.

Еще в июне предприятиям края были разосланы информационные письма. В ответ на них в оргкомитет поступили тезисы докладов с барнаульских котельного и радиозавода, комбината химических волокон, АНИТИМа, политехнического института, бийских котельного завода и химкомбината и других. Значительный интерес представляют сообщения по вопросам создания автоматизированных систем управления на базе применения вычислительной техники и экономико-математических методов. Интересный доклад о совершенствовании труда руководителей предприятия представлен Бийским химкомбинатом (его сделает Г. П. Березовская). О рациональной постановке делопроизводства расскажет старший инспектор архивного отдела крайисполкома Н. П. Волкова. По социальным вопросам управления выступят представители АПИ и АМЗ.

В конференции будут участвовать представители других областей и городов Союза. Выступят профессор, доктор экономических наук В. И. Олигин (Свердловск), И. П. Цимбалов из Академии общественных наук при ЦК КПСС (Москва), Б. А. Соболев и В. А. Хартон из ЦНИИ техники управления (Минск), В. В. Шкурба и Т. П. Подчасова из Института кибернетики АН УССР (Киев) и ряд других научных работников Свердловска, Кемерова, Москвы, Новосибирска.

К сожалению, меньше, чем мы хотели, представлено материалов предприятиями края, например, АТЗ и АМЗ, «Трансмашем». Нет выступлений с заводов геофизической аппаратуры, механических прессов, Алтайского вагоностроительного, бийских «Молмаша», «Продмаша», витаминного и фанерно-спичечного комбината. А ведь эти предприятия располагают довольно интересным материалом для обобщения опыта совершенствования управления и перехода на новые условия планирования и экономического стимулирования.

Итак, скоро хозяйственники, специалисты и ученые смогут за «круглым столом» обсудить проблемы научной организации управления, обменяться опытом и выработать соответствующие рекомендации на основе марксистско-ленинской теории и опыта социалистического строительства.

Ф. АУНАПУ,
профессор, председатель секции технико-экономического совета при крайкоме КПСС.
О. ШНЕЙДЕР,
ученый секретарь секции.

С РАЗНЫХ МЕРИДИАНОВ

СООБЩАЮТ КОРРЕСПОНДЕНТЫ ТАСС

СБИТЫ ЕЩЕ ДВА САМОЛЕТА

ХАНОЙ, 12 сентября. Еще два американских самолета сбили вчера защитники Хайфона. Как сообщает агентство ВИА, эти самолеты были сбиты во время налета американской авиации на густонаселенные районы Хайфона.

СМЕЛЫЙ НАЛЕТ

ХАНОЙ, 12 сентября. В ночь на 3 сентября бойцы Армии освобождения Южного Вьетнама, действующие в провинции Куангчи, внезапно атаковали американскую базу Донгха, уничтожив при этом 12 вертолетов и 4 самолета противника, передает агентство ВИА, ссылаясь на сообщение агентства Освобождение.

В результате смелого налета были выведены из строя 80 американских солдат и офицеров, уничтожены две радарные установки и много другой боевой техники.

ПО ПУТИ ЭСКАЛАЦИИ

ВАШИНГТОН, 13 сентября. Американская печать расценивает бомбардировку Хайфона 11 сентября как новый серьезный шаг Пентагона в эскалации войны во Вьетнаме. При этом обращается внимание на тот факт, что он совершен через несколько часов после того, как лидер бешеных Голдуотер потребовал «уничтожить» крупнейший порт ДРВ.

Миллиарды на военные нужды

ВАШИНГТОН, 13 сентября. Палата представителей одобрила вчера ассигнования на военные нужды в текущем финансовом году в сумме 70 миллиардов долларов. Более 20 миллиардов долларов из этой суммы отпущены на покрытие расходов Пентагона, связанных с войной во Вьетнаме.

ПРОТЕСТ АЛЖИРА

АЛЖИР, 12 сентября. Корабли американского 6-го флота вторглись 7 сентября в территориальные воды Алжира, сообщает агентство АПС.

Директор Политического отдела МИД АНДР А. Зирут пригласил к себе временного поверенного в делах Швейцарии, которая представляет интересы США в Алжире, и выразил от имени алжирского правительства решительный протест в связи с грубым нарушением морских границ страны.

Вторжение кораблей американского 6-го флота, известного своими действиями против свободолюбивых народов, в алжирские территориальные воды, указывает АПС, представляет собой открытое нарушение международного морского права и посягательство на суверенитет Алжира.

Решение французского правительства

ПАРИЖ, 13 сентября. Французское правительство дало согласие на открытие в Париже бюро информационного агентства Национального фронта освобождения Южного Вьетнама и аккредитацию корреспондента этого агентства, сообщает Юньон Франсез д'информасьон.

ВЕСТИ ИЗ БРАТСКИХ СТРАН

● ГДР

БЕРЛИН. Здесь открылась международная научная сессия, посвященная 100-летию выхода в свет первого тома «Капитала» Карла Маркса. Она созвана Центральным Комитетом Социалистической единой партии Германии. В работе сессии участвуют представители многих братских коммунистических и рабочих партий. С докладом «Значение «Капитала» Карла Маркса для развития общественной системы социализма в ГДР, в борьбе против господствующей в Западной Германии государственно-монополистической системы» выступил первый секретарь ЦК СЕПГ, председатель Государственного совета ГДР В. Ульбрихт.

● ЮГОСЛАВИЯ

БЕЛГРАД. Среди югославских пионеров будет проведен большой литературный конкурс в честь 50-летия Великой Октябрьской социалистической революции.

Конкурс организован белградским издательством «Младо поколение». Участникам конкурса предлагается на выбор 6 тем: «Ленин — друг молодежи», «Югославы и Октябрь», «Чапаев», «Рассказы о Доне», «10 дней, которые потрясли мир», «Поэзия Октября». Авторы двадцати лучших работ будут награждены поездкой по Советскому Союзу.

● МНР

УЛАН-БАТОР. Партийный комитет Селенгинского аймака разработал план проведения месячника монголо-советской дружбы. Октябрь здесь объявлен месяцем высокопроизводительного труда по завершению уборки урожая и подготовки к зимовке скота. Передовым коллективам будут присвоены почетные наименования «октябрьских».

В аймачном центре состоится теоретическая конференция: «Над Селенгой занялась заря Великого Октября». Состоится встреча монгольских и советских ветеранов революционных боев.

● БОЛГАРИЯ

СОФИЯ. При государственном хозяйственном объединении «Судоходство и судостроение» организовано новое предприятие — «Болгарский танкерный флот». Создание его вызвано быстрым ростом объема перевозок нефти для болгарской нефтехимии, в особенности для Бургасского нефтехимического комбината, работающего на советской нефти. Болгария располагает танкерами общим водоизмещением 150 тысяч тонн.

Судостроительный завод в Варне приступает к производству танкеров водоизмещением от 25 до 55 тыс. тонн.

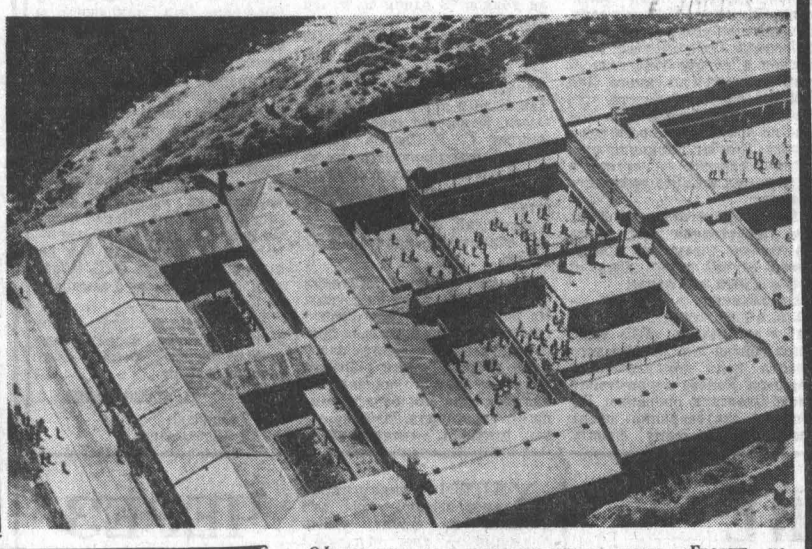

Офицерская хунта, узурпировавшая власть в Греции, установила военно-фашистский режим, жестоко расправляющийся с его противниками. Страна превращена в огромный застенок. Передовые деятели отечественной культуры и науки подвергаются гонениям и репрессиям. Для упрочения власти реакции тысячи граждан арестованы или сосланы в лагеря. Среди них — греческие патриоты, выступавшие за демократизацию политической жизни, и те, кто был просто заподозрен в нелояльности.

Одно из самых страшных мест заключения — скалистый остров Юра в Эгейском море, куда ссылали еще во времена Римской империи. 17 квадратных километров безводной, палимой солнцем суши не напрасно называют иначе Дьявольским островом. Как известно, здесь в переполненном концлагере, кишащем бациллоносными насекомыми и крысами, томится около 7.000 человек — мужчин и женщин.

Недавно репортеру западногерманского журнала «Штерн» Фреду Ирт удалось пролететь над строжайше охраняемым островком — тюрьмой политзаключенных и с небольшой высоты сфотографировать его.

НА СНИМКЕ: в этой тюрьме на острове Юра содержатся наиболее «опасные» узники. (В момент съемки некоторые из них были выведены во двор на прогулку).

Фото Камера-Пресс—ТАСС.

ПОМОЩЬ ПАТРИОТАМ ВЬЕТНАМА

ДЕЛИ, 13 сентября. Комитет Всеиндийского совета мира по оказанию медицинской помощи Вьетнаму начал в Калькутте кампанию по сбору донорской крови для борющихся вьетнамских патриотов. В течение дня, сообщает газета «Патриот», на донорский пункт комитета явилось более 70 человек.

ПОЛЬСКО-ФРАНЦУЗСКОЕ ЗАЯВЛЕНИЕ

ВАРШАВА, 13 сентября. В опубликованном здесь польско-французском заявлении в связи с официальным визитом президента Франции де Голля в ПНР подчеркивается, что целью этого первого визита главы французского государства в Польшу было не только укрепление уз, связывающих обе страны, но и выражение общих взглядов Польши и Франции по многим проблемам. Визит подчеркнул общее стремление обеих сторон к обеспечению прочного мира в Европе.

В заявлении отмечается, что жизненным интересам Польши и Франции отвечает доведение до согласованного между заинтересованными странами решения проблемы европейской безопасности с учетом принципов национального суверенитета, территориальной неприкосновенности, неприменения силы во взаимоотношениях и невмешательства во внутренние дела какого-либо государства. В связи с этим обсуждалась возможность созыва европейской конференции по вопросам безопасности.

Предметом обмена взглядами, говорится в заявлении, было также положение во Вьетнаме. Обе стороны убеждены что только прекращение иностранного вмешательства и возвращение к Женевским соглашениям 1954 года позволят положить конец конфликту и обеспечить вьетнамскому народу право решать свою судьбу.

В заявлении говорится, что переговоры касались также положения на Ближнем Востоке. Обе стороны констатировали, что их выводы в общем близки.

Были всесторонне рассмотрены польско-французские отношения. Обе стороны с удовлетворением отметили, что сотрудничество между Польшей и Францией расширилось и оживилось.

С целью углубления контактов между обеими странами и дальнейшего укрепления политического сотрудничества обе стороны решили проводить регулярные консультации по вопросам, представляющим интерес для Польши и Франции.

Президент де Голль пригласил В. Гомулку, Э. Охаба и Ю. Циранкевича нанести официальный визит во Францию.

АГРЕССОР НЕ УНИМАЕТСЯ

КАИР, 12 сентября. Сегодня израильские войска открыли минометный и артиллерийский огонь в районе Кантара по египетским войскам, расположенным на западном берегу Суэцкого канала, сообщает агентство МЕН, ссылаясь на коммюнике командования вооруженными силами ОАР.

Египетская сторона немедленно открыла ответный огонь, в результате которого, как указывается в коммюнике уничтожены 5 израильских вездеходов, один «джип», бензозаправщик и несколько грузовых машин, а также взорван склад боеприпасов. Египетские потери — ранены семь гражданских лиц, разрушено несколько домов.

В коммюнике также указывается, что два израильских реактивных истребителя «мираж» сегодня нарушили в этом же районе воздушное пространство ОАР. Однако огнем египетской зенитной артиллерии они были отогнаны.

ОТРАВЛЕННОЕ ЖАЛО «КОРПУСА МИРА»

Берег Слоновой Кости. Невольничий Берег, Золотой Берег... Такой представлялась колонизаторам Африка, к берегам которой они направляли свои разбойничьи корветы. Поработители принесли на землю Африки страдания и рабство.

И в наши дни предпринимаются попытки вновь ввергнуть Африканский континент в экономическое, политическое и духовное порабощение. С этой целью используются не только сети экономических ловушек и дипломатический шантаж, не только оснащенная современным оружием армия португальских колонизаторов и отряды иностранных наемников, беснующихся ныне на территории Конго. В бой брошен и корпус «тихих американцев», известный под названием американского «корпуса мира».

Вряд ли можно считать простым совпадением тот факт, что идея «корпуса мира» была выдвинута в Соединенных Штатах в 1960 году в исторический «Год Африки», когда сразу 16 африканских стран подняли флаг независимости. В Вашингтоне тогда открыто заговорили о «новой добыче», подразумевая под этим захват политических и экономических позиций, которыми располагали в Африке европейские колониальные державы. В государственном департаменте США незадолго перед этим было учреждено специальное управление по делам Африки. В «африканский поход», в обозе вместе с дипломатами, промышленниками и банкирами был направлен и так называемый «корпус мира». Африка стала одним из основных районов его деятельности.

Сейчас в 22 африканских странах, расположенных к югу от Сахары («Черная Африка»), находится почти четыре тысячи волонтеров из этого корпуса. Словно тлетворный микроб, покрывает он тело Африки. Задача, которая поставлена перед его рекрутами, заключается в том, чтобы проникнуть в душу африканцев и вести идеологическую обработку африканского населения в желательном для американской внешней политики направлении.

Во многих молодых африканских государствах происходит сложный процесс выбора пути, по которому должно пойти будущее развитие стран континента. Газета «Нью-Йорк таймс» призывает Соединенные Штаты «предпринять все усилия для поощрения только что оперившихся африканских стран к тому, чтобы они повернули на путь капитализма».

В своей деятельности корпус отдает предпочтение сфере школ и преподавательства. В данном случае используется не только вполне закономерная тяга африканцев к знаниям, но и учитывается податливость к идеологической обработке молодого поколения.

Несомненно также, что «корпус мира» используется и в интересах органов американской разведки. Пользуясь правом почти бесконтрольного передвижения и устанавливая широкие связи среди местных жителей, корпусмены имеют возможность собирать разнообразный материал разведывательного характера. Перед отправкой членов «корпуса мира» на работу опытные специалисты обучают их составлению донесений об экономическом, политическом и военном положении. Сомалийская газета «Аль-Хакика» опубликовала в начале этого года фотокопию письма государственного департамента США, разосланного всем американским дипломатическим миссиям за границей. В этой инструкции прямо говорится, что «добровольцы корпуса мира должны собирать политическую, военную и другую информацию в странах своего пребывания».

Африканская общественность с полным основанием называет эту американскую организацию «корпусом дипломированных шпионов». «Члены корпуса мира выполняют задания, поставленные Центральным разведывательным управлением США», — пишет газета «Занзибар войс». «Большинство работников этой организации, — отмечает нигерийская газета «Уэст-Африкан пайлот», — замаскированные шпионы и диверсанты». Показательно, что последнее слово при отборе в «корпус мира», как сообщает издающийся в Кении журнал «Пан-Африка», принадлежит сотрудникам ЦРУ.

Да и сам отбор корпусменов в большинстве случаев производится из числа тех студенческих организаций США, которые, как показали недавние разоблачения журнала «Рэмпартс», финансировались Центральным разведывательным управлением и находились под его контролем. Не случайно, очевидно, многие так называемые «учителя» были уличены в полной профессиональной непригодности. Зато они, отмечалось в «Пан-Африке», проявляют нелюжинные познания в вопросах, касающихся борьбы против прогрессивных идей, национально-освободительного движения и в пользу усиления американского влияния.

На содержание «корпуса» в Соединенных Штатах не жалеют средств. Его бюджет растет будто на дрожжах. Например, на 1968 финансовый год сенат США утвердил ассигнования в размере 115.700.000 долларов, что в четыре раза больше средств, отпущенных корпусу в 1962 году. А общее число волонтеров приблизится в 1968 году к 20 тысячам.

Все эти факты не оставляют камня на камне от разговоров о «благородных» целях «корпуса». «Если бы корпус мира был действительно заинтересован в мире и руководствовался идеальной целью помочь человечеству, — говорится в заявлении Народно-прогрессивной партии Гвианы, — он мог бы начать со своей собственной страны, ведя борьбу с неграмотностью, плохим образованием и содействуя решению расовых проблем в США».

В. КУЗНЕЦОВ.

ПОГРАНИЧНЫЕ СТОЛКНОВЕНИЯ ПРОДОЛЖАЮТСЯ

ДЕЛИ, 12 сентября. Китайские войска в течение всего вчерашнего дня вели огонь из 76-мм орудий по территории Сиккима в районе Нату Ла, сообщило агентство ПТИ. Представитель министерства обороны заявил сегодня вечером, что в результате обстрела несколько индийцев убиты и ранены. Перестрелка между китайскими и индийскими войсками продолжалась в течение всей ночи на 12 сентября.

Китайскому посольству в Дели вчера была вручена нота, в которой наряду с требованием о прекращении огня подчеркивается, что «китайская сторона пытается создать напряжение в районе границы, которая никогда не вызывала никаких сомнений». В ноте правительства Индии предлагается, чтобы представители обеих сторон встретились для урегулирования конфликта.

ПЕКИН, 12 сентября. (ТАСС). Агентство Синьхуа называет столкновения на границе между Тибетом и Сиккимом «серьезной военной провокацией» против китайских пограничников. По сообщению агентства, в результате перестрелки 11 сентября убито и ранено 36 китайских солдат пограничных войск.

В новой ноте, врученной индийскому посольству в КНР, выражается «экстренный и самый серьезный протест» по поводу того, что индийские войска «нарушили китайско-сиккимскую границу у перевала Нату Ла».

КИТАЙ ВМЕШИВАЕТСЯ ВО ВНУТРЕННИЕ ДЕЛА КАМБОДЖИ

ПНОМПЕНЬ, 12 сентября. Глава государства Камбоджи Нородом Сианук выступил с резким осуждением вмешательства Китая во внутренние дела Камбоджи. Он заявил, что «КНР оспаривает право суверенного государства Камбоджи быть хозяином своей страны».

Выступая вчера на пресс-конференции, Нородом Сианук отметил, что Пекин хорошо знал о том, что недавно в Камбодже были распущены камбоджийские общества дружбы с другими государствами, в том числе Общество кхмеро-китайской дружбы. Тем не менее, отметил он, Общество китайско-камбоджийской дружбы направило телеграмму в адрес распущенного распоряжением главы государства Камбоджи Общества кхмеро-китайской дружбы.

Сианук назвал китайскую телеграмму «приказом членам бывшего Общества кхмеро-китайской дружбы продолжать их деятельность вопреки принятым королевским правительством решениям».

«Это поистине что-то новое в анналах межгосударственных отношений, — заявил Сианук — Это из ряда вон выходящее вмешательство во внутренние дела суверенного государства».

К 50-ЛЕТИЮ СОВЕТСКОЙ ВЛАСТИ

НАХОДКА В СЕЛЕ ПЕРЕЛЕТЫ

Книги В. И. Ленина в публичных библиотеках СССР и в домашних собраниях советских людей занимают почетное место. Но когда-то их хранили тайно, тщательно прятали, с опаской передавали друг другу.

Случается, что и сейчас дореволюционные издания произведений В. И. Ленина находят на чердаках старых домов, в подвалах. Одно из таких изданий разыскала журналистка Изабелла Гонца. Ниже она рассказывает об этом, а доцент Кишиневского университета Борис Челышев комментирует редкую находку.

— Я нашла эту книгу на чердаке дома в деревне Перелеты, — говорит Изабелла Гонца. — Разбирая старый сундук, спрятанный во время гитлеровской оккупации, увидела пакет, обернутый в клеенку. Развернула его и — в моих руках книга в переплете с золотым тиснением на слегка потертом корешке. На титульном листе читаю: «Владимир Ильин. Развитие капитализма в России. Процесс образования внутреннего рынка для крупной промышленности. Издание второе, дополненное. С. Петербург, книгоиздательство «Паллада», 1908. Цена 2 р. 25 к.».

Это же знаменитая работа Владимира Ильича Ленина! Волнуясь, листаю ее чистые, без единой помарки, страницы. Видимо, владельцы дорожили книгой.

Но кто они? Вспоминаю, что дядя мой Кирилл Гонца был еще до Великой Октябрьской социалистической революции участником большевистского подполья. После его смерти книга стала реликвией семьи, была спрятана во время нашествия гитлеровцев, и вот, после многих лет, она в моих руках...

— Эту книгу В. И. Ленин начал писать еще в петербургской камере предварительного заключения перед отправкой в сибирскую ссылку, — комментирует находку Борис Челышев. — Сестра В. И. Ленина Анна Ильинична Ульянова вспоминала:

«Он посылал в письмах длинные перечни научных книг, статистических сборников, которые доставались ему из Академии наук, университетской и других библиотек. Я с матерью жила большую часть тюремного заключения Владимира Ильича в Питере, и мне приходилось таскать ему целые кипы книг, которыми был завален один угол его камеры».

В основном же работа над этой книгой развернулась в Сибири, в далеком Шушенском. В августе 1898 года Ленин вчерне закончил трудиться над ней. Затем последовала окончательная обработка. Начались хлопоты по изданию, отправка тетрадей по частям в Петербург. В следующем году произведение выходит в издательстве М. И. Водовозовой. Хотя книга была выпущена по тому времени приличным тиражом — 2.400 экземпляров, она разошлась быстро.

Второе издание «Развития капитализма в России», один из экземпляров которого попал к нам, вышло в свет в 1908 году. Перед этим Ленин заново пересмотрел текст, сделал много дополнений, написал новое предисловие. В этом предисловии ко второму изданию он говорит о возможной в будущем переработке своего сочинения и указывает, что тогда пришлось бы разделить работу на два тома: первый посвятить анализу предреволюционной экономики России, второй — изучению итогов и результатов революции.

Во втором издании «Развития капитализма в России» подцензурные выражения «ученики», «сторонники трудящихся» Ленин заменил прямыми названиями — марксисты, социалисты. Упоминания о «новой теории» заменены ссылками на Маркса и марксизм.

Внимательно просмотрев книгу, мы в конце ее обнаружили несколько листов рекламы издательств «Звено», «Зерно», «Паллада». Наряду с книгами других авторов объявлялось о выходе в свет и трудов Владимира Ильина — то есть Ленина. Так издательство «Зерно», которое в 1906 году организовал М. С. Кедров, предприняло выпуск первого трехтомного собрания Сочинений В. И. Ленина. Правда, из трех томов был выпущен лишь первый — Вл. Ильин «За 12 лет» и первая часть второго тома, которую конфисковала полиция. Революционерам удалось спасти лишь часть тиража, ее распространяли уже нелегально. В 1908 году книжный склад издательства «Зерно» был уничтожен жандармами.

(АПН).

ДОБРЫЙ ВЗГЛЯД НА МИР

РАССКАЗЫВАЕТ ЗАСЛУЖЕННЫЙ АРТИСТ РСФСР ЛЕОНИД КУРАВЛЕВ.

Тридцатилетний актер Леонид Куравлев в течение последних нескольких лет с успехом выступил в главных ролях в фильмах «Живет такой парень» и «Ваш сын и брат», поставленных режиссером Василием Шукшиным по собственным сценариям. В образах Пашки Колокольникова и Степана Воеводина, созданных Куравлевым, нашли воплощение многие черты молодого современника. Не так давно Куравлеву было присвоено звание заслуженного артиста РСФСР. Он снимается в новых фильмах.

АПН предлагает читателям рассказ Леонида Куравлева о работе в кино.

— Вы спрашиваете, как меня нашел Шукшин? Придется начать издалека. Еще во Всесоюзном государственном институте кинематографии, где мы учились, Василий Шукшин написал для меня роль. Это был сценарий его дипломной работы «Из Лебяжьего сообщают». Был там такой Сеня Громов — лихой, разбитной малый. Так вот этот Громов в сущности прототип Пашки Колокольникова. Поэтому Шукшин не искал актера на роль Пашки, а сразу пригласил на кинопробу. Василий выбрал труднейшую, ключевую сцену в сельской библиотеке, где, если помните, Пашка хорохорится перед девушкой...

После пробы Шукшин сказал: «Это все, что нужно. А нужно переписывать роль».

— Как это? — удивился я. Потом понял. В обычном случае все шло бы, как по маслу. У меня — роль, у режиссера — сценарий. Но у Шукшина все сложнее. Он прежде всего писатель, самобытный, с добрым взглядом на мир. У него, кроме «выдуманной» роли, за спиной еще сама жизнь, о которой он пишет. Ясно, что при кинопробе я был для него как бы живым образом. На мне он проверял истинность своего выписанного Пашки, через меня к нему приходили какие-то новые штрихи, детали, нюансы. В общем, написанное им в сценарии — нечто вроде болванки. Настоящего Пашку он искал со мной на бесконечных репетициях, вспоминал все новые штрихи образа этого человека, знакомого ему по родной алтайской деревне.

Короче, мы на репетициях искали не эквивалент литературному образу — мы делали роль, которая должна была вобрать в себя жизненный опыт Шукшина. Поиски каких-то деталей продолжались и во время съемки фильма. Я человек городской, деревню и ее людей до этого знал мало. Но теперь я влюбился в Алтай, в его деревенских жителей, сроднился с ними, с Пашкой. Я не смотрел «Живет такой парень» после выхода на экран. Боюсь потерять в себе того живого Пашку, которого мы буквально лепили по кусочкам с автором.

Я благодарен судьбе за то, что она свела меня с Василием Шукшиным, — говорит убежденно Куравлев. — Не задумываясь, соглашусь играть любую роль, если он ее мне предложит.

Еще до написания сценария фильма «Ваш сын и брат» Шукшин предложил мне почитать его рассказы, опубликованные в «Новом мире», с тем условием, что я должен буду играть героя рассказа «Змеиный яд». Но меня буквально потряс его второй рассказ «Степка». Герой его в общем-то нес тему Пашки Колокольникова. Я стал уговаривать дать мне эту роль. И уговорил: сценарий он писал уже на меня. Не могу не подчеркнуть, что Василий Шукшин родился и вырос в деревне, знает и ценит мудрую и добрую простоту душевную искренность ее жителей и с любовью пишет своих героев.

В новелле «Степка» человек взят крупно, на переломе своей судьбы. Степану Воеводину отсидеть осталось считанные дни, а он бежит из заключения. Поступок дикий с точки зрения здравого смысла, но здравый смысл не всегда выручал человека. Порою в жизни человек наиболее полно и открыто заявляет себя как раз в ситуациях отчаянных, требующих скорее бурного всплеска его темперамента, нежели холодного рассудка. Вот и Степану очень захотелось вдруг повидать близких, увидеть родную сторонку, чтобы набраться новых душевных сил...

Мы немало бились над тем, как и где наиболее рельефно показать зрителю душевную чуткость Степана, скрытую внешней грубоватостью и легким цинизмом. И построили образ на взаимоотношениях его с сестрой, обиженной, как говорят, богом, но удивительно непосредственной, мягкой, чистой. Без образа немой сестры, пожалуй, было бы невозможно точно и естественно сыграть Степана Воеводина...

Василий Шукшин предложил мне сейчас еще две интересных роли. Как бы почувствовав начинающуюся болезнь почти всякого самобытного писателя — повторение себя, своей блестяще заявленной темы — он написал сценарий, резко отличающийся и стилистикой, и жанром от предыдущих «вещей». Я говорю о сценарии «Пессимист и оптимист». Эта философская притча достаточно абстрактная, как этого требует жанр, с нарочито обобщенными характерами. Я должен играть роли Пессимиста и Оптимиста. Говорю — должен, потому что Шукшин пока еще не снимает фильм. Сценарий во многом полемичен. Надеюсь, что мне еще удастся выступить в двух необычных ролях в одном, тоже не совсем обычном для его автора, фильме.

Разговор заходит о последних работах актера.

— Сыграл Хому Брута в «Вии», снимаюсь в роли Шуры Балаганова в «Золотом теленке», — говорит Леонид Куравлев. Подробнее расскажу о «Вии», потому что эта маленькая фантазия Гоголя мне очень дорога. У каждого актера наступает момент, когда он говорит себе — вот моя роль. Здесь моя вершина, здесь я должен отдать все. Многие актеры долгие годы ждут подобной роли. Так вот, для меня такой является роль Хомы Брута. Прошу понять меня правильно. Труд актера есть тяжелая повседневная работа — истинное творчество мгновенно и счастливо воздушно. Большая концентрация духовных сил придает видимость легкости акту творения. Радость осуществления роли тогда безмерна. Потом опять просто работаешь...

Что написал Гоголь? Гениальную ли вещь, звучащую и сейчас, через сто лет, и полную интеллектуальной энергии? Или «Вий» — это бред больного воображения? Для меня очевидно первое. Мне интересно работать вместе с молодыми режиссерами Кропачевым и Ершовым.

Мой герой Хома Брут обманут бытием. Я стараюсь выразить протест Хомы, протест против оскорбления его личности убогостью бурсы, которая, разбудив в нем умственную пытливость, больше ничего ему не дала и не могла дать. И гибель Хомы Брута — это трагедия его бессилия. И в боге Хома ничего не нашел, да и не мог найти. А настоящего опыта жизни у него нет.

Удалось ли мне выразить все то, что родили размышления над гоголевским «Вием»? Не утонули ли мы в постановочных эффектах? Зрители ответят на этот вопрос.

Юрий ЕФИМОВ.
(АПН).

ПОДАРОК МАРШАЛА

УРОКИ патриотизма

Иван Сергеевич неторопливо шагал домой. Он любит вот так после работы пройтись пешком, предаваясь своим размышлениям. Это его успокаивает после хлопотливой службы на заводе. Все-таки что ни говори, а быть диспетчером — дело не простое. Видимо, нужно иметь такой, как у него, ровный, спокойный характер, чтобы выполнять обязанности «дирижера» производственного отдела крупного завода. Ну и, понятно, производство знать хорошо.

Вот и калитка дома. По привычке Иван Сергеевич заглянул в почтовый ящик. Там среди газет было извещение на получение бандероли из Москвы.

И вот в его руках книга военных мемуаров Маршала Советского Союза И. С. Конева «Сорок пятый». На обложке прочитал дарственную надпись: «Товарищу Собко Ивану Сергеевичу на память о героических днях Великой Отечественной войны. С уважением И. Конев. 13 июля 1967 года, г. Москва».

Весь вечер он ломал голову: кто рассказал маршалу о нем, батальонном политработнике. Неужели генерал Георгий Васильевич Иванов? Ну, конечно же, он! Ведь совсем недавно Собко получил от него письмо. И вспомнилось былое.

Служили в стрелковом батальоне три офицера, три коммуниста. Комбат Василий Иванович Кривкин был земляком своего замполита Собко. Детство и юность обоих прошли на Алтае — первого в Бурлинском, второго в Славгородском районе. Третьим был Александр Матвеевич Карастелин, заместитель комбата по строевой части. Собко прибыл в батальон в ноябре 1943 года. С того времени и до самого Дня Победы офицеры вместе прошли славный боевой путь. Потом их армейские дороги разошлись. Комбат Кривкин продолжал службу в армии, а Карастелин и Собко уволились в запас.

Много пролетело весен с тех пор. Порастеряли друг друга фронтовые товарищи. Счастливый случай помог друзьям Собко найти его адрес.

Оказывается, о Собко не забыли, о нем помнят! Как помнит и он январь 1945 года, когда войска 1-го Украинского фронта под командованием маршала Конева осуществили Висло-Одерскую операцию. Готовилась эта операция очень тщательно. По всему фронту были созданы штурмовые батальоны. В книге «Сорок пятый» маршал Конев пишет:

«Штурмовым батальонам с самого начала предстояло задать тон в атаке, соответственно этому подбирались в них командиры — опытные и решительные офицеры».

Немало забот было и у политработников. Они поднимали боевой и моральный дух солдат, своим личным примером, храбростью воодушевляли воинов. В одном из таких батальонов был замполитом Иван Сергеевич Собко. Он всегда находился среди солдат, не раз вместе с ними участвовал в штурмовых атаках. Так было и при форсировании Одера. Командир дивизии полковник Г. В. Иванов лично отобрал штурмовую группу из 30 человек. Командиром группы был назначен начальник штаба батальона капитан А. С. Хмелевский, его заместителем по политчасти капитан И. С. Собко.

Задача, которую поставил полковник, была не из легких. На одном из участков фронта требовалось стремительно форсировать Одер и занять плацдарм, открыв таким образом путь для частей дивизии. На противоположном берегу немцы сосредоточили большие силы, открыли массированный огонь. Штурмовая группа Хмелевского (за эту операцию он впоследствии был удостоен звания Героя Советского Союза) единым рывком начала форсирование водной преграды. Ничего не могло остановить солдат и офицеров. Путь для передовых частей дивизии был открыт.

Большинство участников форсирования Одера было представлено к наградам, в том числе и замполит батальона капитан Собко — к ордену Ленина.

...В августе 1942 года после окончания Новосибирской школы политработников Иван Сергеевич был направлен в знаменитую 62-ую армию генерала Чуйкова. Потом участвовал на Курской дуге. Сандомирский плацдарм, форсирование Вислы, Одера, Шпрее и, наконец, взятие Берлина.

Мы сидим с Иваном Сергеевичем в его квартире. Он показывает фотографию человека с волевым взглядом. Седина, высокий лоб. Это Александр Матвеевич Карастелин. Он написал, что вместе с генералом Г. В. Ивановым был на приеме у маршала И. С. Конева и рассказал ему о замполите Собко.

Маршал сказал, что такие люди, как Собко, и сейчас являются золотым фондом Советской Армии.

Н. НАВОЛОКИН.

г. Рубцовск, «Алтайсельмаш».

СПОРТ

ЕСЛИ БЫ НЕ ПЕНАЛЬТИ...

Около 20 тысяч любителей футбола собрались вчера на владивостокском стадионе «Динамо», чтобы посмотреть матч двух давнишних спортивных соперников. Встречи между местным «Лучом» и барнаульским «Темпом» всегда проходили здесь остро и интересно, а по отчетной игре этого не скажешь. Хозяева поля провели ее вяло и неинтересно.

В первом тайме ни одной из команд не удалось открыть счет. Гости сосредоточили основное внимание на защите своих ворот, предпринимая атаки небольшими силами. Хозяева поля действовали более активно, но им не хватало настойчивости и, видимо, умения, чтобы результативно завершить свои атаки.

Во втором тайме владивостокцы заметно активизировались. За первые 15 минут они подали семь угловых и, наконец, на 65-ой минуте один из игроков «Темпа» сыграл рукой на штрафной площадке. Команда заплатила за это дорогой ценой: в ее ворота был назначен 11-ти метровый удар. Хозяева отлично реализовали его. Счет стал 1:0.

Алтайцы сразу же активизировали свои действия. Сначала им удалось выравнять игру, а затем перехватить инициативу. Теперь уже хозяева поля переключили свои основные силы на защиту. Но за две минуты до конца встречи мастер спорта Б. Брыкин с штрафной площадки перехватил мяч, который адресовал своему вратарю мастер спорта Б. Колоколов, и послал мяч в сетку ворот «Луча». Счет стал 1:1. Он не изменился до конца встречи.

Одиннадцать команд до этого матча покинули Владивосток в роли побежденных, а вот алтайцы сумели здесь поделить очки.

Дублеры «Темпа» проиграли — 0:3.

Результат матча СКА (Хаб.) — СКА (Нов.) — 1:0.

А. СТОНИК,
сотрудник газеты «Красное Знамя».

г. Владивосток.

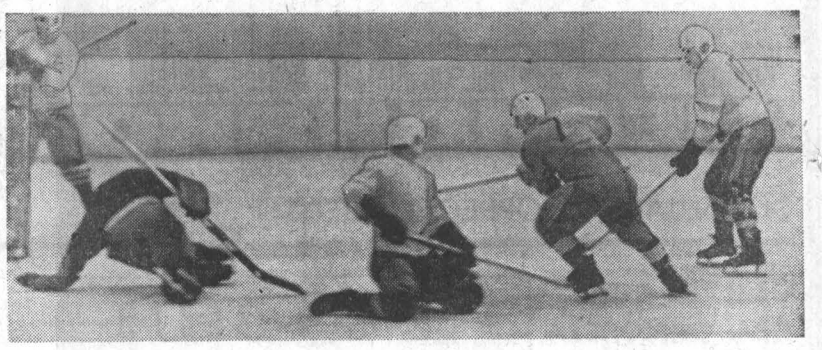

ЛИХА БЕДА НАЧАЛО...

ХОККЕЙ

Итак, барнаульский «Мотор», впервые включенный в третью группу класса «А», получил «ледовое крещение». Позавчера наши земляки встретились со старожилами класса «А» — новокузнецкими хоккеистами клуба «Металлург».

Принципиального значения этот матч не имел — это была товарищеская встреча, в которой барнаульцы проверили свою боевую готовность.

«Мотор» проиграл со счетом 1:9. Этот крупный счет не должен разочаровывать любителей хоккея, которые полностью заполнили трибуны Дворца спорта и дружно поддерживали наших хоккеистов, когда те шли в атаку.

Игра показала, что барнаульцам предстоит еще немало сделать для того, чтобы войти в форму. Они мало тренировались, недостаточно наиграли тактические варианты.

И все же кое-какие проблески есть. Например, удачно действовала на ледяном поле первая пятерка «Мотора» в составе Соколова, Евтушенко, Извекова, Горелкина, Курзинева. Неплохо защищал ворота во втором и третьем периодах Сурков. Он не раз спасал команду от «верных» голов.

Хочется надеяться, что в процессе подготовки «Мотор» наверстает упущенное и покажет в календарных матчах хорошую игру.

НА СНИМКАХ: шайба в воротах «Мотора»; перед началом матча тренер барнаульцев А. Сорокин дает своим подопечным последние указания.

Фото Ш. Гуровича.

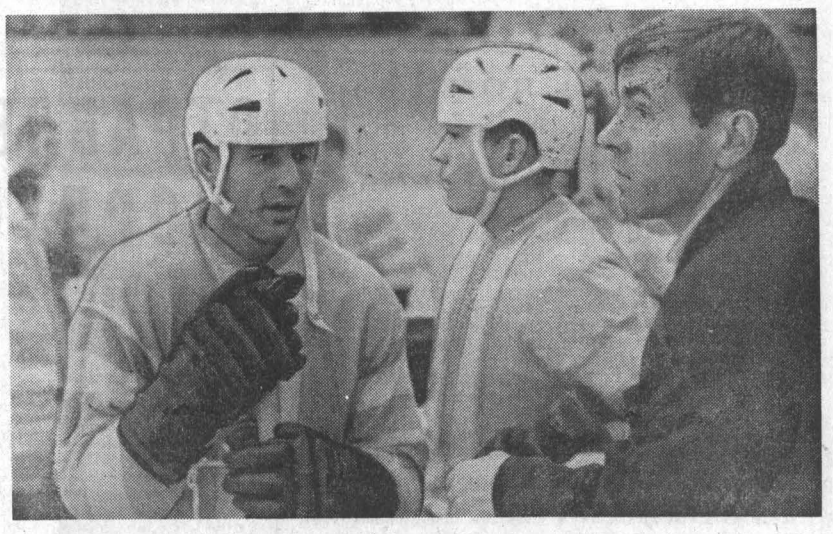

ОТКРЫТИЕ ДРЕВНЕЙШЕЙ ЦИВИЛИЗАЦИИ

Из Туркмении возвратилась экспедиция Института археологии Академии наук СССР. В результате исследований, начатых несколько лет назад, советскими археологами обнаружена высокая древняя цивилизация III—II тысячелетия до нашей эры.

Агентство печати Новости обратилось к руководителю московской группы археологов — кандидату исторических наук, научному сотруднику Института археологии Академии наук СССР Виктору САРИАНИДИ с просьбой рассказать о результатах экспедиции.

Археологические работы в Южном Туркменистане привели к открытию древнейшей оседлоземледельческой культуры на территории СССР. Исследования показали, что уже в VII—VI тысячелетии до нашей эры, в эпоху новокаменного времени, здесь находился один из немногих мировых центров возникновения земледелия. В последующее время здесь возникает высокая для своего времени земледельческо-скотоводческая культура. Она достигла своего наивысшего расцвета в III и особенно II тысячелетии до нашей эры. Широкие экспедиционные работы Института археологии Академии наук СССР в 1966—67 годах по исследованию памятников III—II тысячелетия до нашей эры привели к новым, порой сенсационным открытиям.

Нам удалось установить, что в то далекое время в Южном Туркменистане вырастают гигантские по размерам поселения городского типа, вроде Алтын-депе, Намазга-депе, Улуг-депе. Наиболее выдающиеся результаты получены в сезоне 1967 года, когда при раскопках восточной окраины Алтын-депе были обнаружены остатки монументальной постройки из сырцового кирпича, как предполагается — храма. Фасад этого сооружения длиной до 30 метров был фланкирован трехступенчатыми в плане пилястрами.

Раскопки этого монументального архитектурного комплекса еще только начаты, однако даже первые результаты имеют исключительное значение. Мало кто раньше предполагал, что в Каракумах, на северном форпосте древневосточного мира, уже в начале II тысячелетия до нашей эры существовали такие сложные сооружения.

Имеются данные, что традиция построек таких храмов уходит еще дальше в глубь веков.

Трудно переоценить значение этого открытия, яркого свидетельства высокого уровня хозяйственного, культурного и общественного развития народов Южного Туркменистана в эпоху бронзы.

Но подлинной сенсацией явились находки женских статуэток, у которых на плечах, спине, бедрах нацарапаны еще по сырой глине специальные знаки. Здесь имеются знаки в виде «треугольников с ресничками», кресты с поперечными черточками на концах, восьмилучевые звезды, знаки в виде буквы «К» и некоторые другие. Уже сейчас насчитывается около 20 таких знаков разной степени сложности. Нет сомнения в том, что это магические и культовые знаки (вспомним, что нанесены они на культовые статуэтки) олицетворявшие отдельные божества. Так, например, хорошо известно, что знак восьмилучевой звезды является символом шумерийской богини Иштарь, который в значении «божество, небо» имеется в шумерийской клинописи. Более важно другое, что они составляют какую-то систему знаков, пока нам еще неясную. Во всяком случае, в высшей степени показательно, что многие знаки на южнотуркменистанских статуэтках находят близкие, а иногда тождественные параллели в шумерской и протоэламской письменности. Факт многозначительный, если учесть, что время их существования примерно одинаковое. Больше того, при раскопках Улугдепе в 1967 году была найдена статуэтка, относящаяся к концу III тысячелетия до нашей эры (время сложения письменности в Месопотамии), у которой на бедрах также сохранились знаки в виде «треугольников с ресничками». Очевидно, есть все основания предполагать, что в Южном Туркменистане в конце III — начале II тысячелетия до нашей эры шел процесс сложения письменности а возможно, существовало и собственное письмо. Конечно, до обнаружения табличек с записями говорить о степени развития этой письменности было трудно, однако находка на Алтын-депе уникального обломка терракотовой плитки с какими-то знаками делает такое предположение весьма вероятным.

Не будет ничего удивительного, если дальнейшие раскопки приведут к открытию табличек, хозяйственных записей какого-нибудь месопотамского купца, попавшего со своими товарами на тогдашнюю окраину цивилизованного мира. А в широких связях и контактах южнотуркменистанских племен с народами, обитавшими в других областях Ближнего Востока, теперь уже можно судить на основании фактических данных. Так, при археологических раскопках были найдены клады, состоящие из привозных вещей Ирана, Афганистана, Индии. Очевидно, уже существовала широкая торговля и обмен между этими достаточно отдаленными друг от друга районами Ближнего Востока. Есть основания допустить, что южнотуркменистанские племена эпохи бронзы были знакомы с верховой лошадью, что способствовало преодолению больших расстояний.

О высоком техническом уровне ремесленного производства свидетельствуют сложные по устройству двухъярусные гончарные горны, температура обжига в которых достигала 1400 градусов.

Сейчас можно с полной уверенностью говорить, что в Южном Туркменистане в эпоху бронзы существовали многие элементы городской цивилизации. Наличие крупных городских поселений, монументальных культовых сооружений, высокий уровень ремесел, развитие торговли и возможное зарождение письменности — яркое тому свидетельство.

(АПН).

ЧЕРЕЗ 25 ЛЕТ

ХМУРЫМ осенним утром сорок первого года они уходили на фронт добровольцами — трое парней из десятого «А» — Петр Приходько, Александр Сидоренко, Борис Антоник. Им было тогда по семнадцать. Двое из них школу оканчивали уже после войны, третий — Б. Антоник, с фронта не вернулся. Остальные их сверстники остались доучиваться, хотя через год многие из них также надели солдатские шинели.

И вот четверть века спустя семнадцать выпускников 112-й железнодорожной средней школы встретились. Радость, удивление, грустные минуты воспоминаний... На встречу выпускников 1942 года пришли их бывшие учителя Г. И. Силкин и В. И. Гриднев. Первый из них уже на пенсии, второй преподает физику в филиале политехнического института.

Каждый из собравшихся рассказал своим сверстникам и учителям, чего он достиг за истекшие четверть века. П. С. Приходько, например, работает директором Алтайского завода тракторного электрооборудования, Г. Я. Брайт — главный инженер завода запчастей. Р. Филонова — инженер, В. Бахтина — учительница. Полковник Советской Армии Александр Сидоренко на встречу прибыть не смог, но прислал теплое приветствие. Минутой молчания почтили однокашники память тех своих товарищей, кто погиб на Великой Отечественной.

Н. МАРКОВ.
(Корр. «Алтайской правды»).

г. Рубцовск.

НЕКОТОРЫЕ ВОПРОСЫ ТРУДОВОЙ ПЯТИДНЕВКИ

НАШИ КОНСУЛЬТАЦИИ

В редакцию поступило несколько писем читателей с просьбой рассказать о некоторых вопросах трудовой пятидневки. Ответить на них мы попросили юрисконсульта Алтайского политехнического института Н. ЛЕЧЕНКО.

При пятидневной рабочей неделе работа выполняется по графикам, утверждаемым администрацией по согласованию с ФЗМК профсоюзов. Графики составляются на определенный отрезок времени, в пределах которого должна быть соблюдена (в среднем) продолжительность рабочей недели. Для всех категорий трудящихся, как с нормальным, так и с сокращенным рабочим днем, график должно быть предусмотрено сохранение годового баланса рабочего времени в том объеме, каким он был при шестидневной рабочей неделе. Исходя из интересов производства, работникам, занятым на вспомогательной службе основного производства (например, слесарям по ремонту оборудования), выходные могут предоставляться в дни, не совпадающие с днями отдыха рабочих и служащих основного производства.

В отдельном месяце может быть недоработка или переработка нормального рабочего времени, исчисленного по календарю шестидневной рабочей недели. Это не может служить основанием для пересмотра графика, если общий баланс рабочего времени соответствует установленной норме рабочих часов в течение определенного учетного периода, а также в течение календарного года.

Для подростков предусмотрен сокращенный рабочий день. Подростки в возрасте от 15 до 16 лет должны работать не более 5 часов, а в возрасте от 16 до 18 лет — 7 часов в день.

Во всех случаях перерасчета дневных тарифных ставок и норм выработки в связи с переходом на пятидневную рабочую неделю сдельные расценки остаются без изменений.

Работникам предприятий, учреждений и организаций, переведенных на пятидневную рабочую неделю, очередной и дополнительный отпуска должны предоставляться согласно действующему законодательству, по количеству календарных рабочих дней, а не по графику. Следовательно, за счет второго дня отдыха в неделю продолжительность отпуска не увеличивается. Для наглядности поясним это на примере. Наладчик комбината химволокон имеет право на отпуск 18 рабочих дней. Если ему будет предоставлен отпуск в среду 4 октября 1967 года, то при шестидневной рабочей неделе он должен возвратиться на работу в среду 25 октября, т. е. через 21 календарный день. При пятидневной рабочей неделе рабочий Сидоров, уходя в отпуск 4 октября, должен также выйти на работу 25 октября.

Ну, а как быть, если окончание отпуска наступает перед выходными днями по графику предприятия, учреждения, организации (например, перед субботой и воскресеньем)? Тогда к работе следует приступить в понедельник. Дополнительный субботний день отдыха оплате не подлежит.

Как же начисляется средний заработок для отпускников и как выплачивается компенсация за неиспользованный отпуск?

Для этого подсчитывается средний заработок рабочего и служащего. Подсчет производится следующим образом. Заработок за предшествующие отпуску 12 месяцев суммируется, затем делится на 12 и на 25,4 (среднее число рабочих дней в месяце). Получаемый таким образом среднедневной заработок умножается на количество рабочих дней по календарю, а не по графику. Например сантехник Иванов уходит в отпуск на 18 рабочих дней с 5 октября 1967 года. Заработок его за предшествующие 12 месяцев с 1 октября 1966 года до 1 октября 1967 года составляет 1.680 рублей. Значит за отпуск он получит: 1680:12:25,4×18=69 рублей 18 копеек.

Пособия по временной нетрудоспособности, а также по беременности и родам работающим по режиму пятидневной рабочей недели начисляются по общим правилам, установленным Положением о порядке назначения и выплаты пособий по государственному социальному страхованию.

Выплата пособия в связи с временной нетрудоспособностью (либо беременностью и родами) производится за рабочие дни по графику. Предельное дневное пособие по временной нетрудоспособности определяется в размере 6/5 (соотношение количества рабочих дней при шестидневной и пятидневной рабочей неделе) максимума, установленного Положением, и во всех случаях, кроме трудового увечья и профессионального заболевания, не может превышать 12 рублей в день (независимо от размера пособия в процентах к заработку) (6×10:5).

За время нахождения работего и служащего в командировке сохраняется средний заработок за все рабочие дни по графику, установленному на предприятии, в учреждении и организации по месту постоянной работы. Пример: техник Петров находился в командировке с 15 до 28 мая 1967 года, из них включены в оплату 10 дней, а субботние и воскресные дни 20, 21, 27 и 28 мая исключаются.

Находясь в командировке, рабочие и служащие работают и пользуются днями еженедельного отдыха по режиму того предприятия, учреждения, организации, куда они направлены по делам службы. Дополнительные дни отдыха за время командировки и по прибытии из нее не предоставляются, независимо от режима работы предприятия, пославшего его в командировку, и режима работы предприятия, куда он был направлен. Исключение составляют те случаи, когда человек командирован специально для работы в выходной день.

Но могут быть и такие случаи, скажем, когда Егоров был направлен в кратковременную командировку на 3 дня, из которых 2 приходились на выходной и праздничные дни. Обязана ли администрация компенсировать работу рабочего Егорова, находившегося в командировке и фактически работавшего в эти дни? Поскольку у Егорова была кратковременная специальная командировка, ему должны за работу в праздничный день выплатить денежную компенсацию в двойном размере, а за работу в выходной день предоставить другой день отдыха.

Действующее трудовое законодательство предусматривает в ряде случаев необходимость соблюдения определенных календарных сроков, например, начисление испытательного срока, предшествующего окончательному приему на работу, начисление срока при подаче заявления об увольнении по собственному желанию и др. Установлено что в эти сроки включается и дополнительный день отдыха, введенный в связи с переходом на пятидневную рабочую неделю.

Если рабочий и служащий выполняют свои государственные и общественные обязанности (депутатские народного заседателя в суде) в дополнительный день отдыха, установленный в связи с переходом на пятидневную рабочую неделю, за ним не сохраняется средняя заработная плата по месту основной работы, поскольку за отработанные пять дней ему полностью выплачивается недельный заработок.

Государственный комитет Совета Министров СССР по вопросам труда и заработной платы и Президиум ВЦСПС утвердили 8 апреля 1967 года разъяснение «О некоторых вопросах, связанных с переходом рабочих и служащих предприятий, учреждений и организаций на пятидневную рабочую неделю с двумя выходными днями». Этим разъяснением и следует руководствоваться.

БАРНАУЛ ФУТБОЛЬНЫЙ

На стадионе моторного завода состоялись финальные игры розыгрыша приза пионерских лагерей Барнаула. Лучшими оказались детские и подростковые команды пионерлагеря «Крылатые» (моторный завод) и лагеря завода «Трансмаш».

Во встрече детских команд победили трансмашевцы. У подростков с большим преимуществом также победили ребята из «Трансмаша».

* * *

Разыгран приз 50-летия Советской власти в Октябрьском районе Барнаула. Почетный трофей завоевали футболисты котельного завода.

В Железнодорожном районе победителями стали спортсмены радиозавода.

* * *

Начались соревнования по футболу среди школьных команд на приз «Золотая осень». Первенство в трех районах Барнаула оспаривают около 80 команд.

В. ЛИПОВЦЕВ.

РАДИО

7.30 — Программа передач. Сводка погоды (горсеть и УКВ 4,37 м). **7.32** — «Заря космического века» (песни о космосе) (горсеть и УКВ 4,37 м). **8.00** — Последние известия (из Москвы). **8.15** — По страницам газеты «Алтайская правда». **11.10** — Производственная гимнастика (горсеть и УКВ 4,37 м). **11.20** — Объявления (горсеть и УКВ 4,37 м). **11.30** — Музыкальная передача «Юным слушателям о композиторе Я. Штраусе» (горсеть и УКВ 4,37 м). **17.00** — Музыка советского кино. **17.35** — Объявления (горсеть. **17.50** — Хроника Великого Октября (из Москвы). **19.00** — Последние известия **19.15** — Играет аккордеон. **19.30** — Передача на общественно-политические темы **19.45** — Концерт солистки ГАВТа Т. Милашкиной **20.00** — «Страна индустриальная» (из Москвы). **20.20** — «Юный легкинец». Радиогазета. **20.50** — Фантазия на темы оперы С. Прокофьева «Война и мир». **21.05** — «Радиовстреча со знаменосцами юбилейной вахты». Передача промышленной редакции. **21.20** — Музыкальный антракт. **21.30** — Радиожурнал «На земле алтайской».

ТЕЛЕВИДЕНИЕ

Днем:

12.00 — «Новости». **12.15** — «Подвиг народа бессмертен», документальный фильм. **12.35** — «Не забудь... станция Луговая», художественный фильм.

Вечером:

19.00 — «Заглянул агроном к юннатам», киноочерк о юннатах Черемновской школы. **19.10** — «Все ее дети», документальный киноочерк. **19.30** — «Новости». **19.45** — «Сибиряки-гвардейцы», документальный фильм. **20.30** — К 50-летию Октября. «Она помнит все»... **21.00** — Киножурнал. **21.10** — «Обретение Родины», художественный фильм Венгерского телевидения. I серия **22.15** — 50 лет советской музыки. «Фрагменты из балетов советских композиторов».

Редактор
А. ПРОЗОРОВ.

КИНО

«РОССИЯ». «Дикий мед». В 10, 11-45, 13-30, 15-15, 17, 18-45, 20-30, 22-15. «Королевская регата». В 11, 12-45, 14-30, 16-15, 18, 19-45, 21-30.

«ЮНОСТЬ». «Места тут тихие». В 10, 13-30, 17, 18-45, 22. «Срок истекает на рассвете». В 11-45, 15-15, 20-30.

«РОДИНА». «Такова спортивная жизнь». В 12-45, 13-30, 15-15, 16. «Места тут тихие». В 10, 11, 11-45, 17-45, 18-30, 19-30, 20-15, 21-10, 22.

«ОКТЯБРЬ». «Королевская регата». В 10, 13-45, 17-30, 21-30. «Дикий мед». В 11-45, 15-30, 19-30.

Выставка ДНХ. «Миллионы вдовы Скроф». В 14, 16.

Стадион «ДИНАМО». «Снега Килиманджаро». В 20-30.

«ПЕРВОМАЙСКИЙ». «Лекарство от любви». В 12, 14, 16, 18, 20, 22. «Потом наступит тишина». В 17, 19, 21.

«ОГОНЕК». «Морозко». В 10, 13.

«ЧАЙКА». «Веские доказательства». В 13, 15, 17, 19, 21.

Филиал на поселке Мирный. «Зося». В 19, 21.

«АЛТАЙ». «Фантомас». «Фантомас разбушевался». В 13-30, 17, 20-30.

Клуб ЗАПАДНОГО ПОСЕЛКА. «Парижские тайны». В 15, 17, 19, 21.

Клуб МЕЛАНЖЕВОГО КОМБИНАТА. «Зося». В 15, 17, 19, 21.

АЛТАЙСКИЙ КРАЕВОЙ ТЕАТР ЮНОГО ЗРИТЕЛЯ

15 сентября — открытие десятого театрального сезона.

ПРЕМЬЕРА.

В. Коростылев.

ЛУННЫЙ ГЛОБУС

(в 2-х частях).

Начало спектаклей в 11, 15.

БСУ «ОТДЕЛСТРОЙ» ТРЕСТА «БАРНАУЛЖИЛСТРОЙ» требуются: штукатуры, маляры, плотники, столяры, мозаичники, ученики по указанным специальностям, разнорабочие, истопники, сторожа, электрик и уборщица.

Обращаться: ул. Союза Республик, 37, 5-й этаж, БСУ «Отделстрой» треста «Барнаулжилстрой», в отдел кадров.

АЛТАЙСКИЙ СЕЛЬСКОХОЗЯЙСТВЕННЫЙ ИНСТИТУТ

ОБЪЯВЛЯЕТ ПРИЕМ НА ФАКУЛЬТЕТ ЗАОЧНОГО ОБРАЗОВАНИЯ НА 1968 ГОД

по специальностям: агрономия зоотехния, механизация процессов сельскохозяйственного производства, экономика и организация сельского хозяйства и бухгалтерский учет в сельском хозяйстве.

Для поступления в институт к заявлению на имя ректора необходимо приложить:

1. Автобиографию.
2. Аттестат зрелости или диплом с вкладышем об окончании среднего учебного заведения (в подлиннике).
3. Четыре фотокарточки (размером 3×4 без головного убора).
4. Характеристику-рекомендацию с места работы.
5. Медицинскую справку по форме № 286.

Демобилизованные представляют справку из райвоенкомата.

Прием заявлений с 1 октября 1967 г.

Экзамены с 1 декабря 1967 г. по 31 января 1968 г. Начало занятий 1 марта 1968 г.

Обращаться: г. Барнаул, пр. Красноармейский, 89, приемная комиссия.

ТРЕБУЮТСЯ техничка и дворник. Обращаться по адресу: проспект Ленина, 25.

«Алтайской правде» ТРЕБУЕТСЯ КОМНАТА для семейных.

Обращаться: ул. Короленко, 105, телефон 5-53-62.

ПРИГЛАШАЮТ НА РАБОТУ:

ТИПОГРАФИЯ «АЛТАЙСКОЙ ПРАВДЫ» — квалифицированных печатников, наборщиков, слесаря, электрика.

Обращаться: г. Барнаул, ул. Короленко, 105, в отдел кадров.

БАРНАУЛЬСКИЙ РЕМОНТНО-МЕХАНИЧЕСКИЙ ЗАВОД «СЕЛЬХОЗТЕХНИКА» — подсобных рабочих в цехи (мужчин), упаковщиц, учеников наладчиков гвоздильных автоматов, рабочих на сбивку ящиков, заведующего складом готовой продукции, грузчиков, токарей, слесарей, сварщиц, доводчиц, гальванистов, экономистов, заготовщиков, формовщиков, уборщиц, дворников, бухгалтера, нормировщика, электриков.

АВТОХОЗЯЙСТВО № 3 — слесаря-жестянщика, автоэлектрика, электриков-силовиков, медника, слесарей-мотористов, автослесарей, слесарей по оборудованию, смазчиц, шоферов, учеников шоферов, плотников, обойщика сидений, сторожа.

Обращаться по адресу: г. Барнаул, Шевченко, 172, автохозяйство № 3.

НАШ АДРЕС И ТЕЛЕФОНЫ: Барнаул, ул. Короленко, 105. ТЕЛЕФОНЫ: справки 4-47-54, редактор 4-49-56, заместители редактора 4-48-37, 4-43-54, ответственный секретарь 5-52-34, заместители отв. секретаря 5-51-13. ОТДЕЛЫ: партийной жизни 5-53-11, пропаганды и агитации 5-50-92, советского строительства и быта 5-51-73, сельского хозяйства 4-46-73, 5-54-64, промышленности, строительства и транспорта 5-52-63, 4-46-12, культуры и учебных заведений 5-50-82, информации и спорта 4-49-54, 4-46-92, писем 4-48-71, 5-54-12, стенографистка 4-45-62, отдел объявлений 5-53-62. Общественная приемная работает с 10 до 14 часов (кроме субботы и воскресенья). Телефон 5-57-62.

АК 06377. Типография издательства «Алтайская правда», г. Барнаул, Короленко, 105. Заказ № 5699. Тираж 150.000 экз.